



Commune de SOCOURT (88)

MODIFICATION DU

PLAN LOCAL D'URBANISME

Annexes

*Servitude d'Utilité Publique liée aux
canalisations de transport
d'hydrocarbures*

ESpace &
TERRitoires

Service de conseil et d'appui à l'urbanisme

Dossier Diffusion

Document conforme à celui annexé à la délibération du Conseil Municipal du 24 janvier 2023 portant approbation de la Modification du PLU.

Le Maire,

Jean-Luc MARTINET

PRÉFET DES VOSGES

SERVICE DE L'ANIMATION DES
POLITIQUES PUBLIQUES

Bureau de l'environnement

Arrêté n° 271/2018 du - 9 AVR. 2018

instituant des servitudes d'utilité publique prenant en compte la maîtrise des risques autour des canalisations de transport d'hydrocarbures propriété de l'État, ayant comme transporteur le Service National des Oléoducs Interalliés (SNOI) et opérées par la société TRAPIL - ODC sur le territoire du département des Vosges.

Le préfet des Vosges,
Chevalier de la Légion d'Honneur,
Chevalier de l'Ordre National du Mérite,

- Vu le code de l'environnement et notamment ses articles L.555-16, R.555-30, R.555-30-1 et R.555-31 ;
- Vu le code de l'urbanisme et notamment ses articles L.101-2, L.132-1, L.132-2, L.151-1 et suivants, L.153-60, L.161-1 et suivants, L.163-10 et R.431-16 ;
- Vu le code de la construction et de l'habitation et notamment ses articles R.122-22 et R.123-46 ;
- Vu le décret du Président de la République du 8 décembre 2017 portant nomination de M. Pierre ORY en qualité de préfet des Vosges ;
- Vu l'arrêté du 5 mars 2014 définissant les modalités d'application du chapitre V du titre V du livre V du code de l'environnement et portant règlement de la sécurité des canalisations de transport de gaz naturel ou assimilé, d'hydrocarbures et de produits chimiques ;
- Vu la révision quinquennale de l'étude de dangers du transporteur transmise à la mission de contrôle technique des oléoducs de la défense par bordereau n° 020-15 du 10 juillet 2015 ;
- Vu le courrier du service des essences des Armées n° 003624 en date du 16 octobre 2015 prenant acte de cette étude ;
- Vu le rapport n° 2008/01 du GESIP, édition de janvier 2014, « Guide méthodologique pour la réalisation d'une étude de dangers concernant une canalisation de transport (hydrocarbures liquides ou liquéfiés, gaz naturel ou assimilé et produits chimiques) ;

Vu le rapport de la direction régionale de l'environnement, de l'aménagement et du logement de la région Grand Est, en date du 15 février 2018 ;

Vu l'avis favorable émis par le conseil départemental de l'environnement et des risques sanitaires et technologiques, dans sa séance du 13 mars 2018 au cours de laquelle le SNOI a eu la possibilité d'être entendu ;

Considérant que selon l'article L.555-16 du code de l'environnement, les canalisations de transport de gaz naturel ou assimilé, d'hydrocarbures et de produits chimiques doivent faire l'objet d'institution de servitudes d'utilité publique relatives à la maîtrise de l'urbanisation en raison des dangers et des inconvénients qu'elles présentent ;

Considérant que selon l'article R.555-30 b du code de l'environnement pris en application du 3^{ème} alinéa de l'article L.555-16, les périmètres à l'intérieur desquels les dispositions en matière de maîtrise de l'urbanisation s'appliquent sont déterminés par les risques susceptibles d'être créés par une canalisation de transport en service, notamment les risques d'incendie, d'explosion ou d'émanation de produits toxiques, menaçant gravement la santé ou la sécurité des personnes ;

Sur proposition de la secrétaire générale de la préfecture,

Arrête

Article 1^{er} : Objet

Des servitudes d'utilité publique sont instituées dans les zones d'effets générées par les phénomènes dangereux susceptibles de se produire sur les canalisations de transport d'hydrocarbures propriété de l'État, ayant comme transporteur le SNOI, service du MTES-DGEC et opérées par la société TRAPIL - ODC sur le territoire du département des Vosges.

Pour chaque commune du département des Vosges concernée, ces servitudes d'utilité publique sont établies conformément aux distances figurant dans les tableaux et sur les cartes présentes dans l'annexe associée à la commune.

Article 2 : Définition des servitudes d'utilité publique

Les servitudes d'utilité publique sont centrées sur le tracé des canalisations et ont des largeurs de demi-bande, de part et d'autre de la canalisation, telles que définies dans les annexes du présent arrêté.

Seules les distances SUP 1 sont reproduites dans la carte annexée au présent arrêté. Les restrictions supplémentaires fixées par l'article 3 pour les projets d'urbanisme dont l'emprise atteint les SUP 2 ou 3 sont mises en œuvre dans le cadre de l'instruction de l'analyse de compatibilité obligatoire pour tout projet dont l'emprise atteint la SUP 1.

Les démarches effectuées dans le cadre de l'analyse de compatibilité sont réalisées par le maître d'ouvrage auprès du transporteur le SNOI par l'intermédiaire de son opérateur TRAPIL - ODC dont les coordonnées sont les suivantes :

TRAPIL - ODC
22 B route de Demigny
Champforgeuil
CS 30081
71103 CHALON-SUR-SAÔNE Cedex

Article 3 : Définition des servitudes d'utilité publique et maîtrise de l'urbanisation

Conformément à l'article R.555-30 b) du code de l'environnement, les servitudes sont les suivantes, en fonction des zones d'effets :

Servitude SUP1, correspondant à la zone d'effets létaux (PEL) du phénomène dangereux de référence majorant au sens de l'article R.555-10-1 du code de l'environnement :

La délivrance d'un permis de construire relatif à un établissement recevant du public susceptible de recevoir plus de 100 personnes ou à un immeuble de grande hauteur et son ouverture sont subordonnées à la fourniture d'une analyse de compatibilité ayant reçu l'avis favorable du transporteur ou, en cas d'avis défavorable du transporteur, l'avis favorable du préfet rendu au vu de l'expertise mentionnée au III de l'article R.555-31 du code de l'environnement.

L'analyse de compatibilité est établie conformément aux dispositions de l'arrêté ministériel du 5 mars 2014 susvisé.

Servitude SUP2, correspondant à la zone d'effets létaux (PEL) du phénomène dangereux de référence réduit au sens de l'article R.555-10-1 du code de l'environnement :

L'ouverture d'un établissement recevant du public susceptible de recevoir plus de 300 personnes ou d'un immeuble de grande hauteur est interdite.

Servitude SUP3, correspondant à la zone d'effets létaux significatifs (ELS) du phénomène dangereux de référence réduit au sens de l'article R.555-10-1 du code de l'environnement :

L'ouverture d'un établissement recevant du public susceptible de recevoir plus de 100 personnes ou d'un immeuble de grande hauteur est interdite.

Article 4 : Information du transporteur

Conformément à l'article R.555-30-1 du code de l'environnement, le maire informe le transporteur de toute demande de permis de construire de certificat d'urbanisme opérationnel ou de permis d'aménager concernant un projet situé dans l'une des zones définies à l'article 3.

Article 5 : Enregistrement des servitudes

Les servitudes instituées par le présent arrêté sont annexées aux plans locaux d'urbanisme et aux cartes communales des communes concernées, conformément aux articles L.151-43, L.153-60, L.161-1 et L.163-10 du code de l'urbanisme.

Article 6 : Publication

En application de l'article R.554-60 du code de l'environnement, le présent arrêté sera publié au recueil des actes administratifs et sur le site internet de la Préfecture des Vosges pendant une durée minimale d'un an.

Pour chaque commune concernée, le corps de l'arrêté ainsi que l'annexe associée à la commune seront adressés au maire de la commune ou au président de l'établissement public de coopération intercommunale concerné le cas échéant.

En cas de modification de l'arrêté concernant un nombre restreint de communes, pour chaque commune concernée, le corps de l'arrêté ainsi que l'annexe associée à la commune seront adressés au maire.

Article 7 :

La secrétaire générale de la préfecture, les présidents des établissements publics compétents, les maires des communes concernées, le directeur départemental des territoires, la directrice régionale de l'environnement, de l'aménagement et du logement de la région Grand-Est sont chargés, chacun en ce qui le concerne, de l'exécution du présent arrêté qui sera notifié au SNOI et dont copie sera adressée à la société TRAPIL – ODC.

Fait à Epinal, le **9 AVR. 2018**

Le préfet,

Pour le Préfet et par délégation,
La Secrétaire Générale de la Préfecture,

Claire WANDEROILD

Délais et voies de recours - Le présent arrêté peut faire l'objet d'un recours contentieux auprès du tribunal administratif de Nancy, dans un délai de deux mois à compter de sa publication.



Liberté • Égalité • Fraternité

RÉPUBLIQUE FRANÇAISE

PRÉFET DES VOSGES

Institution des servitudes d'utilité publique prenant en compte la maîtrise des risques autour des canalisations de transport d'hydrocarbures propriété de l'État, ayant comme transporteur le SNOI, et opérées par la société TRAPIL – ODC sur le territoire du département des Vosges.

Annexe 1 : liste des communes impactées.

Annexes 2 à 39 : caractérisation des canalisations de transport d'hydrocarbures exploitées par SNOI et de leurs bandes de servitudes d'utilité publique par commune impactée.

Vu pour être annexé
à mon arrêté n° 271/2018 en date de ce jour,

Epinal, le - 9 AVR. 2018

Le préfet,

Pour le Préfet et par délégation,
La Secrétaire Générale de la Préfecture,

Claire WANDERQILD

Annexe 1 : Liste des communes impactées

Aingeville	Annexe 2
Ambacourt	Annexe 3
Auzainvilliers	Annexe 4
Avrainville	Annexe 5
Belmont-sur-Vair	Annexe 6
Bettoncourt	Annexe 7
Blémerey	Annexe 8
Blevaincourt	Annexe 9
Bulgnéville	Annexe 10
Chamagne	Annexe 11
Damblain	Annexe 12
Dombasle-en-Xaintois	Annexe 13
Florémont	Annexe 14
Frenelle-la-Grande	Annexe 15
Frenelle-la-Petite	Annexe 16
Gemmelaincourt	Annexe 17
Gircourt-lès-Viéville	Annexe 18
Juvaincourt	Annexe 19
Mandres-sur-Vair	Annexe 20
Ménil-en-Xaintois	Annexe 21
Oëlleville	Annexe 22
Parey-sous-Montfort	Annexe 23
Poussay	Annexe 24
Puzieux	Annexe 25
Robécourt	Annexe 26
Rouvres-en-Xaintois	Annexe 27
Saint-Menge	Annexe 28
Saint-Ouen-lès-Parey	Annexe 29
Saint-Remimont	Annexe 30
Saulxures-lès-Bulgnéville	Annexe 31
Sauville	Annexe 32
Savigny	Annexe 33
Socourt	Annexe 34
Urville	Annexe 35
Vaudoncourt	Annexe 36
Vomécourt-sur-Madon	Annexe 37
Vrécourt	Annexe 38
Xaronval	Annexe 39

88458

Direction Départementale
des Territoires des Vosges

Liste des servitudes d'utilité publique

SOCOURT

Epinal le 28 janvier 2019

Mis à jour par arrêté
du Maire en date du :

A1

BOIS ET FORETS SOUMIS AU REGIME FORESTIER

Référence du texte législatif : Code forestier

Acte instituant la servitude : Code forestier.

Désignation de la servitude :

AS1

PROTECTION DES EAUX POTABLES ET MINERALES

Référence du texte législatif : Article L215-13 du code de l'environnement, articles L.1321-2, L.1321-2-1 et R.1321-6 et suivants du code de la santé publique - Eaux Minérales : articles L.1322-3 à L.1322-13, R. 1322-17 et suivants, Arrêté du 26 février 2007, Circulaire DGS/EA4 n°2008-30 du 31 janvier 2008, Circulaire DGS n° 2001/305 du 02 juillet 2001

Acte instituant la servitude : Arrêté n°510/2009 du 11/06/2009 remplaçant l'arrêté n°306/77 DDA 30/12/77 CHAMAGNE

Désignation de la servitude :

CHAMAGNE Puit de la Chèvre - Actualisation des périmètres de protection

EL11

INTERDICTION D ACCES AUX ROUTES EXPRESS ET DEVIATIONS

Référence du texte législatif : Articles L. 122-2, L.151-3, L.152-1 et L.152-2 du Code de la voirie routière

Acte instituant la servitude : Décret de D.U.P.du 06/08/87

Désignation de la servitude :

R.N.57. Déviation de Flavigny à Charmes (Route express).

EL3

NAVIGATION INTERIEURE - HALAGE ET MARCHEPIED

Référence du texte législatif : Articles L.2131-2 à L.2131-6 du Code général de la propriété des personnes publiques

Acte instituant la servitude : Codes fluvial et rural.

Désignation de la servitude :

Canal de l'Est-branche sud.

EL3

NAVIGATION INTERIEURE - HALAGE ET MARCHEPIED

Référence du texte législatif : Articles L.2131-2 à L.2131-6 du Code général de la propriété des personnes publiques

Acte instituant la servitude : Codes fluvial et rural.

Désignation de la servitude :

LA MOSELLE (Du pont Patch à Epinal à la limite de la Meurthe et Moselle).

I1BIS

HYDROCARBURES LIQUIDES - CONSTRUCTION EXPLOITATION PIPELINES

Référence du texte législatif : Loi 49-1060 du 2 aout 1949, modifiée par la loi 51-712 du 7 juin 1951 et du décret du 8 juillet 1950 modifié par le décret 63-82 du 4 février 1963.

Acte instituant la servitude : Décret du 25/04/57

Désignation de la servitude :

O.D.C.3 PIPELINE MIRECOURT-PHALSBOURG

I4A

TRANSPORT D'ENERGIE ELECTRIQUE - 3ème CATEGORIE

Référence du texte législatif : loi du 15 juin 1906 (art. 12 et 12bis) modifiée, loi de finances du 13 juillet 1925 (art. 298), Loi n° 46-628 du 8 avril 1946 (art. 35) modifiée, décret n°67-886 du 6 octobre 1967 (art. 1 à 4), décret n° 70-492 du 1 juin 1970 modifié.

Acte instituant la servitude :

Désignation de la servitude :

TRANSPORT - 3°Catégorie. Ligne 2 x 400kv. HOUDREVILLE - LOGELBACH / MUEHLBACH - VINCEY.

I4A

TRANSPORT D'ENERGIE ELECTRIQUE - 3ème CATEGORIE

Référence du texte législatif : loi du 15 juin 1906 (art. 12 et 12bis) modifiée, loi de finances du 13 juillet 1925 (art. 298), Loi n° 46-628 du 8 avril 1946 (art. 35) modifiée, décret n°67-886 du 6 octobre 1967 (art. 1 à 4), décret n° 70-492 du 1 juin 1970 modifié.

Acte instituant la servitude :

Désignation de la servitude :

TRANSPORT - 3°Catégorie. Ligne 225kv. VINCEY - FRONCLES

Référence du texte législatif : Loi du 15 juin 1906 (art. 12 et 12bis) modifiée, loi de finances du 13 juillet 1925 (art. 298), Loi n° 46-628 du 8 avril 1946 (art. 35) modifiée, décret n°67-886 du 6 octobre 1967 (art. 1 à 4), décret n° 70-492 du 1 juin 1970 modifié.

Acte instituant la servitude :

Désignation de la servitude :

DISTRIBUTION Sur le territoire communal.

INT1

SERVITUDE AU VOISINAGE DES CIMETIERES

Référence du texte législatif : Articles L. 2223-5 et R. 2223-7 du code général des collectivités territoriales et article R. 425-13 du code de l'urbanisme

Acte instituant la servitude :

Désignation de la servitude :

PM1

PLANS DE PREVENTION DES RISQUES NATURELS PREVISIBLES

Référence du texte législatif : Articles L562-1 à L562-9 du Code de l'environnement, Décret n° 2011-765 du 28 juin 2011 relatif à la procédure d'élaboration, de révision et de modification des plans de prévention des risques naturels prévisibles, articles R562-1 à R562-10 du Code de l'environnement et Décret n°2000-547 du 16 juin 2000

Acte instituant la servitude : Arrêté n° 128/08/DDE du 22/11/08 modifié par l'arrêté n°174/2010/DDT du 20/05/2010

Désignation de la servitude :

Plan de Prévention des Risques Inondations (PPRI) de la rivière La Moselle aval

PT2 TELECOM. PROTECTION CONTRE LES OBSTACLES

Référence du texte législatif : Articles L. 54 à L. 56-1 du code des postes et des communications électroniques, Article L. 5113-1 du code de la défense, Articles R. 21 à R. 26 et R.39 du code des postes et des communications électroniques

Acte instituant la servitude : Décret du 20/10/1987.

Désignation de la servitude :

Centre radioléctrique d'AVRAINVILLE (88 22 024)

PT2 TELECOM. PROTECTION CONTRE LES OBSTACLES

Référence du texte législatif : Articles L. 54 à L. 56-1 du code des postes et des communications électroniques, Article L. 5113-1 du code de la défense, Articles R. 21 à R. 26 et R.39 du code des postes et des communications électroniques

Acte instituant la servitude : Décret du 20/10/1987.

Désignation de la servitude :

Faisceau hertzien centre d'AVRAINVILLE (88 22 024) vers centre d'ORTONCOURT (88 22 032).

PT3B TELECOMMUNICATIONS - TELEPHONE - TELEGRAPHE : DISTRIBUTION

Référence du texte législatif : Articles L. 45-9, L. 48 et R. 20-55 à R. 20-62 du code des postes et des communications électroniques

Acte instituant la servitude :

Désignation de la servitude :
DISTRIBUTION Sur le territoire communal.

Référence du texte législatif : Arrêté Préfectoral n°271/2018 du 09 avril 2018 (sur le territoire du département des Vosges)

Acte instituant la servitude : Arrêté préfectoral n°271/2018 du 09 avril 2018

Désignation de la servitude :

Servitudes d'Utilité Publique prenant en compte la maîtrise des risques autour des canalisations de transport d'hydrocarbures - Transporteur Service National des Oléoducs Interalliés (SNOI), opérées par la société TRAPIL-ODC sur le département des Vosges

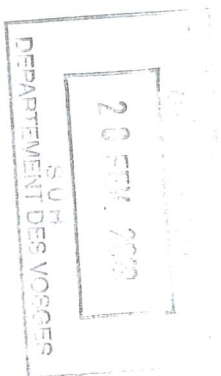

Socout, le 26/02/2019
Le Maire,
Jean-Luc RANNIET



Servitudes d'utilité publique autour des canalisations de transport de matières dangereuses

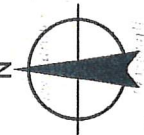
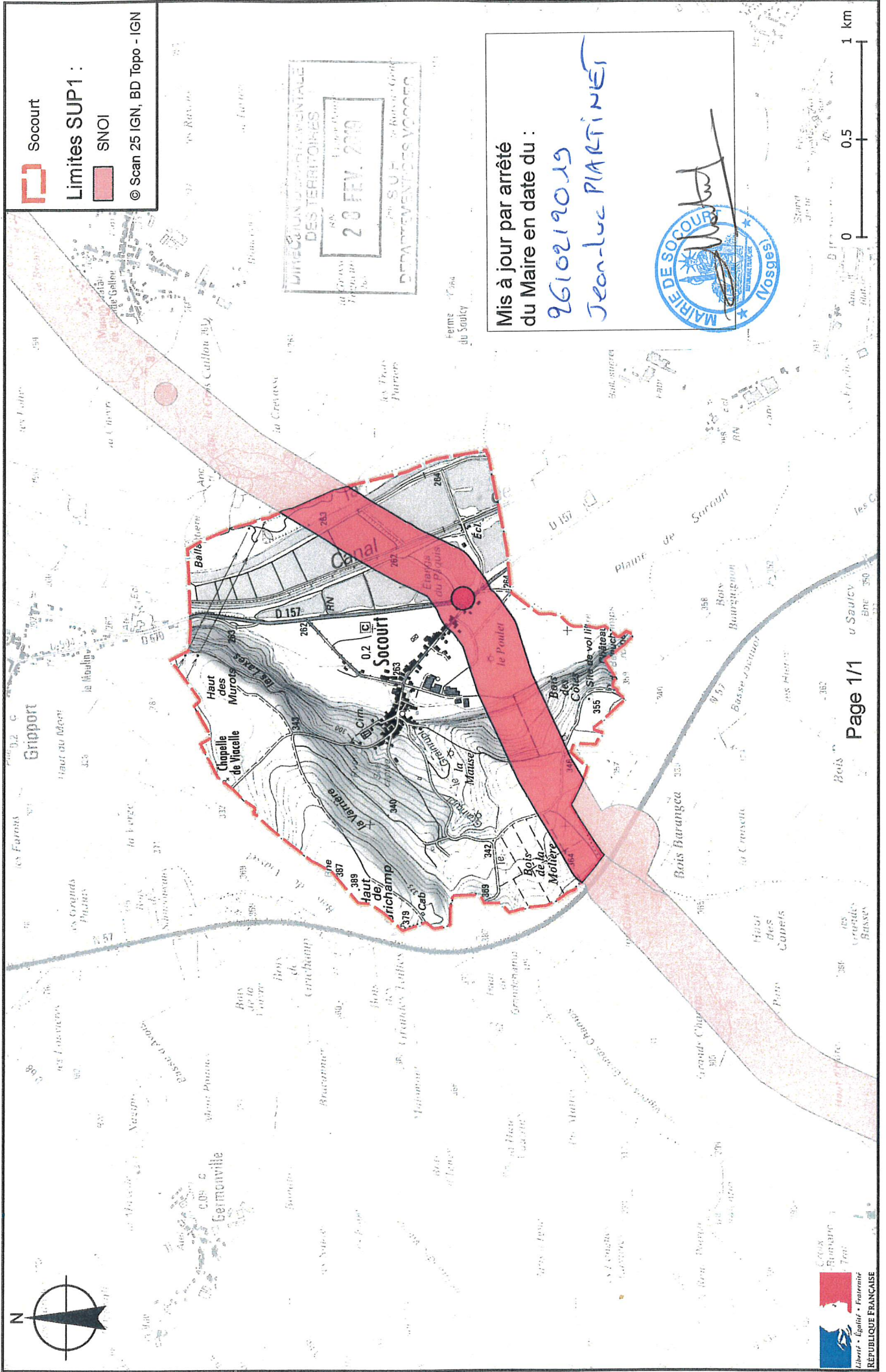

Socourt
Limites SUP1 :
SNOI
© Scan 25 IGN, BD Topo - IGN

DIRECTION DÉPARTEMENTALE
DES TERRITOIRES
23 FEV. 2019
DÉPARTEMENT DES YVONNES

Mis à jour par arrêté
du Maire en date du :
26/02/2019
Jean-Luc MARTINET



Annexe 34 : Caractérisation des canalisations de transport d'hydrocarbures exploitées par SNOI et de leurs bandes de servitudes d'utilité publique sur la commune de Socourt

Nom de la commune	Code Insee	Nom du Transporteur	Adresse de l'Opérateur
Socourt	88458	Canalisation de transport d'hydrocarbures propriété de l'Etat, ayant comme transporteur le Service National des Oléoducs Interalliés, service du MTES-DGEC, situé Tour Séquoia, place des Carpeaux, 92800 PUTEAUX et opérée par TRAPIL-ODC	TRAPIL-ODC 22 B route de Demigny Champforgeuil CS 30081 71103 CHALON-SUR-SAÔNE Cedex

Tableaux des caractéristiques :

Dans les tableaux ci-dessous :

- PMS : Pression Maximale de Service de la canalisation
- DN : Diamètre Nominal de la canalisation.
- Distances S.U.P (SUP1, SUP2, SUP3) : Distances en mètres de part et d'autre de la canalisation définissant les limites des zones concernées par les servitudes d'utilité publique.

En cas d'écart entre les valeurs des distances SUP figurant dans les tableaux ci-dessous et la représentation cartographique des SUP telle qu'annexée au présent arrêté, les valeurs des tableaux font foi, appliquées au tracé réel des canalisations concernées.

Ouvrages traversant la commune :

Nom de la Canalisation	PMS	DN	Longueur (m)	Implantation	SUP1	SUP2	SUP3
Mirecourt- Manonviller	73,5	258	2495	enterré	145	15	10

NOTA 1 : Si la SUP1 du tracé adjacent enterré est plus large que celle d'un tronçon aérien, c'est elle qui doit être prise en compte au droit du tronçon aérien.

NOTA 2 : La longueur mentionnée correspond à la longueur de la canalisation traversant la commune impactée. Elle est arrondie au décimètre.

Ouvrages ne traversant pas la commune, mais dont les zones d'effets atteignent cette dernière :

Néant

NOTA 1 : Si la SUP1 du tracé adjacent enterré est plus large que celle d'un tronçon aérien, c'est elle qui doit être prise en compte au droit du tronçon aérien.

NOTA 2 : La longueur mentionnée correspond à la longueur de la canalisation traversant la commune impactée. Elle est arrondie au décimètre.

Installations annexes situées sur la commune :

Nom de l'installation	SUP1	SUP2	SUP3
Chambre à vannes Socourt	55	15	10

NOTA : Si la SUP1 du tracé adjacent est plus large que celle de l'installation annexe, c'est elle qui doit être prise en compte au droit de l'installation annexe.

Installations annexes non situées sur la commune, mais dont les zones d'effets atteignent cette dernière :

Néant

NOTA : Si la SUP1 du tracé adjacent est plus large que celle de l'installation annexe, c'est elle qui doit être prise en compte au droit de l'installation annexe.