

ENTRECASTEAUX

PLAN LOCAL D'URBANISME



Annexes Générales Document n°5

Prescription du PLU : DCM du 06/08/2013

Arrêt du PLU : DCM du 09/06/2016

Approbation du PLU : DCM du 23/12/2016



Sommaire

1	SERVITUDES D'UTILITE PUBLIQUE	3
1.1	LISTE	3
1.2	TRANSPORT DE GAZ, SERVITUDE « I3 »	8
1.3	SITE CLASSE ET SITE INSCRIT	13
1.4	FICHES EXPLICATIVES	19
2	PROJET DE PERIMETRE DE DROIT DE PREEMPTION URBAIN	39
2.1	CADRE GENERAL	39
2.2	DELIMITATION DU PERIMETRE	39
3	ARRETE PREFECTORAL PORTANT APPROBATION DE LA REVISION DU CLASSEMENT SONORE DES INFRASTRUCTURES TRANSPORTS TERRESTRES (ITT) DES ROUTES DEPARTEMENTALES (RD) DU DEPARTEMENT DU VAR	41
4	ANNEXES SANITAIRES	65
4.1	ADDUCTION D'EAU POTABLE (AEP)	65
4.1.1	LA RESSOURCE ET CAPTAGE	65
4.1.2	LE RESEAU	65
4.2	ASSAINISSEMENT	66
4.2.1	ASSAINISSEMENT COLLECTIF	66
4.2.2	SCHEMA DIRECTEUR D'ASSAINISSEMENT (SDA)	67
4.2.3	SERVICE PUBLIC D'ASSAINISSEMENT NON COLLECTIF (SPANC)	68
5	DECHETS	88

1 Servitudes d'Utilité Publique

1.1 Liste



16 JAN. 2015

Commune de ENTRECASTEAUX

Liste des Servitudes

4C

© DDTM du Var

ENTRECASTEAUX

-
- A1** Forêts soumises au régime forestier : Les articles L. 151-1 à L. 151-6 du code forestier sont abrogés mais les servitudes existantes continuent d'être appliquées (annexe article R 126-1 du code de l'urbanisme I - A - a - 1°)
- Direction Départementale des Territoires et de la Mer - 244 avenue de l'Infanterie de Marine - B.P. 501 - 83041 Toulon cedex 9*
- Centre de l'Office National des Forêts - Agence Interdépartementale du Pradet - Chemin San Peyre - 83220 Le Pradet*
- ☞ **Forêt communale d'ENTRECASTEAUX**
-
- A5a** Canalisations publiques d'eau et d'assainissement : Articles L. 152-1 & L. 152-2 du code rural et de la pêche maritime (annexe article R 126-1 du code de l'urbanisme II - C - b - 1°)
- Unité de gestion - Services communaux*
- Agence Régionale de Santé - Délégation Territoriale du Var - Cité Sanitaire - avenue Lazare Carnot - 83076 Toulon cedex*
- ☞ **Canalisations publiques du réseau de distribution d'eau potable et d'assainissement**
-
- AC1** Monuments historiques, inscrits et classés : Articles L. 621-1 à L.621-22 du code du patrimoine et articles 9 à 18 du décret n° 2007-487 du 30 mars 2007 (classement) - Articles L. 621-25 à L.621-29 du code du patrimoine et articles 34 à 40 du décret n° 2007-487 du 30 mars 2007 (inscription) - Articles L. 621-30-1 alinéa 1 et L.621-31 du code du patrimoine (périmètre de protection) - Articles L. 621-30-1 alinéa 2 et L.621-31 du code du patrimoine et articles 49 à 51 du décret n° 2007-487 du 30 mars 2007 (périmètre de protection étendus ou adaptés) - Articles L. 621-30 alinéa 3 et L.621-31 du code du patrimoine et articles 50 et 51 du décret n° 2007-487 du 30 mars 2007 (annexe article R 126-1 du code de l'urbanisme I - B - a - 1°, 2° et 3°)
- Service Territorial de l'Architecture et du Patrimoine - Agence de Toulon - 449 Avenue de la Mitre - 83000 Toulon*
- ☞ **Monument historique inscrit : Château, terrasses y compris leurs murs de soutènement, rampes d'accès, ancienne poterie, glacière, portails, ensemble de ferronneries extérieurs, les trois salons y compris leurs cheminées, grand escalier intérieur**
- du 06/07/1988**
- ☞ **Monument historique classé : Chapelle Notre Dame de l'Aube**
- du 25/03/1980**
-

ENTRECASTEAUX

AC2 Protection des sites et monuments naturels, inscrits et classés : Sites inscrits - Sites classés (annexe article R 126-1 du code de l'urbanisme I - B - b - 1° et 2°)

Direction Régionale de l'Environnement, de l'Aménagement et du Logement Provence-Alpes-Côte d'Azur - Service biodiversité, eau et paysages - CS 80065 - Le Tholonet 13182 Aix-en-Provence cedex 5

☞ Site inscrit : Village et ses abords
arrêté ministériel du 26/09/1967

☞ Site classé : Château et son parc
arrêté ministériel du 05/10/1955

AS1 Conservation des eaux potables et minérales : Article L. 215-13 du code de l'environnement - articles L. 1321-2, L. 1321-2-1 et R. 1321-6 et suivants du code de la santé publique (eaux potables) - articles L 1322-3 à 1322-13 et R. 1322-17 et suivants du code de la santé publique (eaux minérales) - (annexe article R 126-1 du code de l'urbanisme I - A - c - 2° & 3°)

Agence Régionale de Santé - Délégation Territoriale du Var - Cité Sanitaire - avenue Lazare Carnot - 83076 Toulon cedex

Bureau de Protection des Ressources en Eau des collectivités (BPREC), Rond-Point du 4 Décembre 1974, 83007 Draguignan Cedex

☞ Périmètres de protection des forages du Grand Pré
arrêté préfectoral du 11/06/1990

☞ Périmètres de protection du forage de Piéfama 2
arrêté préfectoral du 10/12/2014

II Hydrocarbures liquides : canalisations : Article L 632-1 du code de l'énergie et décret n° 59-645 du 16 mai 1959 (annexe article R 126-1 du code de l'urbanisme II - A - c)

Direction Régionale de l'Environnement, de l'Aménagement et du Logement Provence-Alpes-Côte d'Azur - Service prévention des risques - 16 Rue Zattara - 13332 Marseille cedex 3

☞ Servitude de passage à 12 mètres (pipeline La Méde - Puget/Argens)

ENTRECASTEAUX

I3 Gaz : canalisations de transport et de distribution : Codes de l'énergie et de l'environnement, décrets n° 67-886 du 6 octobre 1967 (article 1 à 4), n° 70-492 du 1er juin 1970 modifié (titre I - chapitre III et titre II), n° 85-1108 du 15 octobre 1985 modifié (article 5 et 29), n° 2003-944 du 3 octobre 2003, n° 2011-1241 du 5 octobre 2011, n° 2012-615 du 2 mai 2012 (annexe article R 126-1 du code de l'urbanisme II - A - a)

Direction Régionale de l'Environnement, de l'Aménagement et du Logement Provence-Alpes-Côte d'Azur - SPR & SECAB - 16 Rue Zattara - 13332 Marseille cedex 3

GRT Gaz - Département du Midi - CIT Marseille - 5, rue de Lyon - B.P. 131 - 13317 Marseille cedex 15

☞ **Canalisation de transport de gaz artère PROVENCE - COTE D'AZUR Ø 400**

☞ **Canalisation de transport de gaz artère MANOSQUE - ENTRECASTEAUX Ø 400**
arrêté préfectoral du 21/12/1999

I4a Electricité : établissement des lignes électriques : Code de l'énergie (articles L 323-1 et suivants), code de l'environnement (articles L 554-1 à L 554-5 et R 554-1 à R 554-38), loi n° 46-628 du 8 avril 1946 (articles 8 et 47), loi n° 2000-108 du 10 février 2000 modifiée, décret n° 70-492 du 1er juin 1970 modifié (annexe article R 126-1 du code de l'urbanisme II - A - a)

RTE (Réseau Transport d'Electricité) - TESE (Transport electricité Sud-est) - GIMR - 46 Avenue Elsa Triolet 13147 Marseille cedex 08

Réseau Transport d'Electricité (RTE) - Transport electricité Sud-est (TESE), GET (Groupe d'Exploitation Transport) Côte d'Azur - Section Technique Lingostière St Isidore - BP 3247 - 06205 NICE cedex 3

☞ **Liaison aérienne 63 kV : SALERNES - VINS**

I4e Electricité : établissement des lignes électriques : Code de l'énergie (articles L 323-1 et suivants), code de l'environnement (articles L 554-1 à L 554-5 et R 554-1 à R 554-38), loi n° 46-628 du 8 avril 1946 (articles 8 et 47), loi n° 2000-108 du 10 février 2000 modifiée, décret n° 70-492 du 1er juin 1970 modifié (annexe article R 126-1 du code de l'urbanisme II - A - a)

E.R.D.F. Subdivision de Brignoles - 17 Boulevard du Maréchal Foch - B.P.150 - 83170 Brignoles

☞ **Réseaux de distribution publique M.T. et B.T.**

ENTRECASTEAUX

INT1 Cimetières : Articles L. 2223-1 et L. 2223-5 du code général des collectivités territoriales (annexe article R 126-1 du code de l'urbanisme IV - A - a)

Services communaux

Cimetière communal d'Entrecasteaux

1.2 Transport de gaz, servitude « i3 »

REGION RHONE MEDITERRANEE
Département Compétences Réseau
Equipe Régionale Travaux Tiers Evolution des Territoires



BEGEAT
Mme Marie-Laure CHARRY
131 place de la Liberté
83000 TOULON

Affaire suivie par : Marie-Laure CHARRY

VOS RÉF. PLU
NOS RÉF. P15-3662
INTERLOCUTEUR Marion FIARD ☎ 04.78.65.59.48
OBJET Elaboration du PLU sur la commune d'ENTRECASTEAUX (83)

Lyon, le 27 novembre 2015

Madame,

En réponse à votre lettre du 18/11/2015 relative à l'élaboration du PLU mentionné ci-dessus, nous vous informons que le territoire de la commune d'ENTRECASTEAUX est impacté par plusieurs canalisations et plusieurs postes de transport de gaz naturel haute pression :

Canalisations	DN	PMS (bar)	(1) Zone de dangers très graves Distance (m) (ELS)	(1) Zone de dangers graves Distance (m) (PEL)	(1) Zone de dangers significatifs Distance (m) (IRE)
MANOSQUE - ENTRECASTEAUX (ART DU HAUT VAR)	400	80	115	165	205
BOUC-BEL-AIR - TARADEAU	400	67,7	105	150	190
ENTRECASTEAUX - SALERNES (ALIM DP)	80	80	10	15	25
Postes					
ENTRECASTEAUX COUP SECT PRED			110	160	200
ENTRECASTEAUX SECT THORONET			35		
SALERNES DP			40		

(1) Zones de dangers définies dans la circulaire 2006-55 ou BSEI n°06-254

Bien que reconnu comme le mode de transport le plus sûr et de moindre impact pour l'environnement, le transport de gaz par canalisations nécessite toutefois des précautions particulières en matière d'urbanisme afin de limiter l'exposition des riverains aux risques résiduels occasionnés.

Nous vous prions de bien vouloir trouver sous ce pli une fiche de renseignements caractérisant nos ouvrages et précisant les servitudes d'utilité publique qui s'y rattachent.



Conformément à la circulaire n°2006-55 (ou BSEI n° 06-254) du 4 août 2006 relative au porter à connaissance à fournir dans le cadre de l'établissement des documents d'urbanisme en matière de canalisations de transport de matières dangereuses (gaz combustibles, hydrocarbures liquides ou liquéfiés, produits chimiques), nous demandons :

- qu'en application de l'article R.123-11 du Code de l'Urbanisme, le tracé des canalisations et des zones de dangers soient représentés sur les documents graphiques du PLU, afin d'attirer l'attention sur les risques potentiels que présentent les canalisations et inciter à la vigilance en matière de maîtrise de l'urbanisation dans les zones des dangers pour la vie humaine, de façon proportionnée à chacun des trois niveaux de dangers (très graves, graves, significatifs).
- qu'en application de l'article L.126-1 et R.126-1 du Code de l'Urbanisme, les servitudes d'utilité publique d'implantation liées à la présence de nos ouvrages soient mentionnées sur la liste des servitudes des documents d'urbanisme et des éléments graphiques associés.
- qu'en application du § 3 de ladite circulaire, que les orientations d'aménagements et le zonage soient cohérents avec le risque représenté par chacun des trois niveaux de dangers.
- qu'en application du § 3 de ladite circulaire et en application des articles R.431-16j du code de l'urbanisme et les articles L.555-16 et R.555-30 du Code de l'Environnement, ainsi que l'arrêté ministériel du 5 mars 2014 définissant les modalités d'application du chapitre V du titre V du livre V du code de l'environnement et portant règlement de la sécurité des canalisations de transport de gaz naturel ou assimilé, d'hydrocarbures et de produits chimiques, le règlement du PLU précise que :
 - les ERP de plus de 100 personnes, les Immeubles de Grande Hauteur et les Installations Nucléaires de Base ne peuvent être autorisés dans la zone de dangers graves pour la vie humaine (« distance PEL », cf. tableau ci-dessus), sans preuve de compatibilité avec les ouvrages de transport de gaz naturel,
 - Dans la zone de dangers significatifs, c'est-à-dire à moins de « distance IRE » (cf. tableau ci-dessus) des ouvrages, GRTgaz – Pôle Exploitation Rhône-Méditerranée – Equipe Régionale Travaux Tiers Evolution des Territoires – 33 rue Pétrequin – BP 6407 – 69413 LYON Cedex 06 soit consulté pour tout nouveau projet d'aménagement ou de construction et ce, dès le stade d'avant-projet sommaire.

Il est à noter que pour les canalisations de diamètre inférieur ou égal au Diamètre Nominal (DN) 150, les aménagements présentant des problématiques d'évacuation en particulier les aménagements de type hôpitaux, écoles, tribunes, maisons de retraites, EPHAD, etc... les distances des effets sont étendues :

- La distance des ELS est étendue à celle des PEL ;
- La distance des PEL est étendue à celle des IRE.

De même, nos ouvrages sont assujettis à l'arrêté du 29 septembre 2005 relatif à l'évaluation et à la prise en compte de la probabilité d'occurrence, de la cinétique, de l'intensité des effets et de la gravité des conséquences des accidents potentiels dans les études de dangers des Installations Classées. Le Maître d'ouvrage du projet doit tenir compte, dans l'Etude de Dangers, de l'existence des ouvrages de transport de gaz et prévoir toutes dispositions afin qu'un incident ou un accident au sein de l'ICPE n'ait pas d'impact sur ces derniers.

GRTgaz s'efforce de faire le maximum pour garantir la sécurité de ses ouvrages en choisissant des tracés limitant l'impact potentiel de la canalisation sur son environnement.



GRTgaz ne souhaite donc pas, dans ces zones de danger, donner un avis favorable à la réalisation de projets d'urbanisme, qu'il conviendra d'éloigner autant que possible des ouvrages ci-dessus visés.

Enfin, il existe des règles de densité humaine dans les zones d'effets.

En tant que gestionnaire de réseau de transport de gaz naturel soucieux de sécurité, GRTgaz se doit de rappeler l'existence de ces risques et ne souhaite pas voir augmenter la densité de population dans les SUP de ses ouvrages.

Par ailleurs, nous souhaiterions voir rappelé que le Code de l'Environnement – Livre V– Titre V– Chapitre IV impose :

- à tout responsable d'un projet de travaux, sur le domaine public comme dans les propriétés privées, de consulter le « Guichet Unique des réseaux » (téléservice www.reseaux-et-canalizations.gouv.fr) ou à défaut de se rendre en mairie, afin de prendre connaissance des nom et adresse des exploitants de réseaux présents à proximité de son projet, puis de leur adresser une Déclaration de projet de Travaux (DT),
- aux exécutants de travaux (y compris ceux réalisant les voiries et branchements divers) de consulter également le Guichet Unique des réseaux et d'adresser aux exploitants s'étant déclarés concernés par le projet, une Déclaration d'Intention de Commencement de Travaux (DICT).

Conformément à l'article R.554-26 du Code de l'Environnement, lorsque le nom de GRTgaz est indiqué en réponse à la consultation du Guichet Unique des réseaux, les travaux ne peuvent être entrepris tant que GRTgaz n'a pas répondu à la DICT.

Enfin, nous vous demandons de bien vouloir nous faire parvenir, pour consultation, le projet PLU « arrêté » et notamment le plan de zonage afin que nous puissions vous faire part de nos observations éventuelles.

En cas de choix d'aménagement dans les zones de dangers (lotissement, création de ZAC...), nous souhaiterions également à l'avenir être associés à toute réunion relative au projet afin d'étudier en amont les interactions entre ce futur projet et nos ouvrages.

Pour tout renseignement complémentaire ou explication, nous vous remercions de prendre contact avec l'Interlocuteur Territorial de votre secteur M. Florent GIORDANETTO ☎ 04 42 18 60 11.

Nous restons à votre disposition pour tout renseignement complémentaire et vous prions d'agréer, Madame, l'expression de nos salutations les meilleures.

Le Cadre Technique,

A handwritten signature in black ink, appearing to be a stylized 'F' or similar character.

P.j. : - fiche de renseignements caractérisant nos ouvrages et précisant les servitudes d'utilité publique



FICHE DE SERVITUDES D'UTILITE PUBLIQUE

Commune : ENTRECASTEAUX

Département : 83

Cette commune est traversée par les ouvrages de transport de gaz naturel haute pression suivants :

- MANOSQUE - ENTRECASTEAUX (ART DU HAUT VAR) Ø 400 mm
- BOUC-BEL-AIR - TARADEAU Ø 400 mm
- ENTRECASTEAUX - SALERNES (ALIM DP) Ø 80 mm

SERVITUDES

Ces ouvrages ont été déclarés d'utilité publique.

Selon le Décret n°67-886 du 07/10/1967, rappelé dans la Circulaire du 04/08/2006 relative au Porter à Connaissance: "...il est à noter que même lorsqu'elles résultent de conventions amiables, sur tout ou partie de leur tracé, les servitudes sont considérées comme étant d'utilité publique si la canalisation a été déclarée d'intérêt général ou d'utilité publique...Elles doivent donc systématiquement être annexées aux PLU, sans qu'il soit nécessaire de recourir aux formalités légales d'institution des servitudes."

Des conventions de servitudes amiables ont été signées à la pose des ouvrages avec les propriétaires des parcelles traversées.

Dans le cas général, est associée à l'ouvrage MANOSQUE - ENTRECASTEAUX (ART DU HAUT VAR) Ø 400 mm, une bande de servitude, libre passage (non constructible et non plantable) pouvant aller jusqu'à 20 mètres de largeur totale (10 mètres de part et d'autre de l'axe de la canalisation).

Dans le cas général, est associée à l'ouvrage BOUC-BEL-AIR - TARADEAU Ø 400 mm, une bande de servitude, libre passage (non constructible et non plantable) de 8 mètres de largeur totale (6 mètres à droite et 2 mètres à gauche de l'axe de la canalisation en allant de BOUC-BEL-AIR à ST CEZAIRE SUR SIAGNE).

Dans le cas général, est associée à l'ouvrage ENTRECASTEAUX - SALERNES (ALIM DP) Ø 80 mm, une bande de servitude, libre passage (non constructible et non plantable) pouvant aller jusqu'à 20 mètres de largeur totale (10 mètres de part et d'autre de l'axe de la canalisation).

Ces servitudes autorisent la société GRTgaz à pénétrer et occuper les parcelles et y exécuter tous les travaux nécessaires à l'implantation, la construction, l'exploitation, la surveillance, l'entretien, le renforcement, la réparation, la protection et ou l'enlèvement de tout ou partie de la canalisation.

Dans ces bandes de servitudes, les propriétaires des terrains traversés s'abstiennent de tout fait de nature à nuire à la construction, la maintenance et l'exploitation des canalisations concernées. Ils ne peuvent édifier aucune construction durable et ils s'abstiennent de toute pratique culturale dépassant 0,6 mètre de profondeur et de toute plantation d'arbres ou d'arbustes.

Toutefois, lorsque la profondeur réelle d'enfouissement de la canalisation le permet, la profondeur maximale des pratiques culturales peut atteindre 1 mètre et permettre, dans les haies, vignes et vergers traversés des plantations d'arbres et arbustes de basses tiges ne dépassant pas 2,7 mètres de hauteur.

Les modifications de profil du terrain, l'implantation d'Espaces Boisés Classés ainsi que la pose de branchements en parallèle à notre ouvrage dans la bande de servitude sont interdites.



Dans ces servitudes d'utilité publique de maîtrise de l'urbanisation, GRTgaz doit être informé de toute évolution et souhaite être consulté pour tout nouveau projet d'aménagement ou de construction et ce, dès le stade d'avant-projet sommaire.

RAPPEL DE LA REGLEMENTATION ANTI-ENDOMMAGEMENT

Le Code de l'Environnement – Livre V – Titre V – Chapitre IV impose à tout responsable d'un projet de travaux, sur le domaine public comme dans les propriétés privées, de consulter le Guichet Unique des réseaux (téléservice www.reseaux-et-canalizations.gouv.fr) afin de prendre connaissance des nom et adresse des exploitants de réseaux présents à proximité de son projet, puis de leur adresser une Déclaration de projet de Travaux (DT).

Les exécutants de travaux doivent également consulter le Guichet Unique des réseaux et adresser aux exploitants s'étant déclarés concernés par le projet une Déclaration d'Intention de Commencement de Travaux (DICT).

Conformément à l'article R.554-26 du Code de l'Environnement, lorsque le nom de GRTgaz est indiqué en réponse à la consultation du Guichet Unique des réseaux, **les travaux ne peuvent être entrepris tant que GRTgaz n'a pas répondu à la DICT.**

ENTRECASTEAUX

LE CHATEAU D'ENTRECASTEAUX ET SON PARC

Var
36
Site Classé

CONTEXTE REGLEMENTAIRE

Site classé

Arrêté du 5 octobre 1955

Propriété

Communale

Superficie

non renseignée

Autres mesures de protection concernant le site

MHI Château (06/07/1988)

SI Village et ses abords (26/09/1967)

Autres sites protégés sur la commune

Aucun



COMPOSANTE DU SITE

Motivation de la protection

« Le château remonterait au XVIIIème siècle. Ce monument est une grande construction qui se profile sur un vaste paysage. La municipalité, nouveau propriétaire, aurait l'intention de modifier les dispositions intérieures pour y installer une école, des services municipaux et différents bureaux. L'occupation d'un monument, quand elle est bien comprise, doit concourir à son sauvetage et à sa conservation. Mais il faut empêcher les intéressés de faire des installations intempestives. Ces projets sont une des raisons pour lesquelles la proposition de protection est faite »

(extrait de la demande de protection de M. Colas, Architecte à la Direction Générale de l'Architecture, Paris le 14 novembre 1952)

Etat actuel

« Comme beaucoup de jardins à la française, celui d'Entrecasteaux est fait pour être vu d'en haut. Dominé par le château (XVIIIème S.) et par des murs de faible hauteur, il est encastré entre village et château, dans un creux. (...) L'espace demeure intouchable. (...) Bien qu'il soit devenu un espace public, l'empreinte du pouvoir royal semble encore tenir à distance. Descendre au jardin suppose aujourd'hui d'affronter le regard du château et du village. (...) L'architecture du lieu reste la plus forte ».
(Jardins de Provence, Michel Racine - EDISUD/ARPEJ 1987)

Observation

Le site classé du château et son parc complété par le site inscrit du village et ses abords, puis par une inscription MH du château.

LOCALISATION DU PERIMETRE

L'ensemble constitué par le château et son parc, comprenant les parcelles cadastrales N° 18 à 22, 24 à 34 et 1724 et appartenant à la commune d'Entrecasteaux.
(Arrêté du 5 octobre 1955)

SITUATION

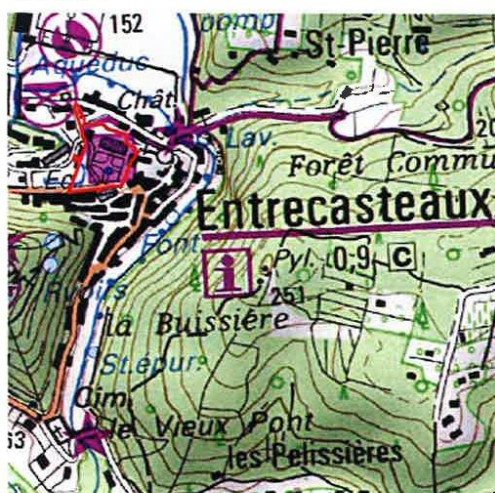

Source : IGN-scan25

 Périmètre du Site Classé

CADASTRE ANCIEN



CADASTRE ACTUEL

Septembre 2008

MINISTÈRE
DE
ÉDUCATION NATIONALE
—
ARCHITECTURE
—

RÉPUBLIQUE FRANÇAISE

ARRÊTÉ

Le Ministre de l'Éducation Nationale

- VU la loi du 2 Mai 1950 réorganisant la protection des monuments naturels et des sites de caractère artistique, historique, scientifique, légendaire ou pittoresque;
- VU l'avis émis par la Commission départementale des sites, perspectives et paysages du Var dans sa séance du 16 Février 1953
- VU l'arrêté en date du 18 Novembre 1954 portant inscription parmi les sites artistiques et pittoresques du Var de l'ensemble constitué à ENTRECASTEAUX par le château et son parc;
- VU l'adhésion en date du 13 Août 1955 donnée par la commune d'ENTRECASTEAUX, propriétaire.

A R R Ê T É:

Article 1er.— L'ensemble constitué à ENTRECASTEAUX (Var) par le château et son parc, comprenant les parcelles cadastrales n^{os} 16 à 22, 24 à 37 et 1724 et appartenant à la commune d'ENTRECASTEAUX est classé parmi les sites de caractère artistique et pittoresque.

Article 2.— Le présent arrêté sera notifié au préfet du département du Var et au maire de la commune d'ENTRECASTEAUX, propriétaire, qui seront responsables, chacun en ce qui le concerne, de son exécution.

Article 3.— Il sera transcrit au bureau des hypothèques de la situation du site classé./.

PARIS, le 5 octobre 1955
Pour le Ministre et par Délégation
Le Chef de Cabinet

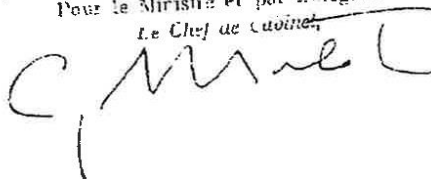



JBP/JR

MINISTÈRE D'ÉTAT
AFFAIRES CULTURELLES

RÉPUBLIQUE FRANÇAISE

ARRÊTÉ

Le Ministre d'État chargé des Affaires culturelles

- Vu la loi du 2 mai 1930 réorganisant la protection des monuments naturels et des sites de caractère artistique, historique, scientifique, légendaire ou pittoresque et notamment l'article 4,
- Vu la loi du 12 avril 1943 portant réglementation de la publicité et des enseignes et notamment les articles 5 et 9,
- Vu le décret du 3 février 1959 relatif aux attributions d'un Ministre d'État,
- Vu le décret du 24 juillet 1959 portant organisation du Ministère des Affaires Culturelles,
- Vu le décret du 18 mars 1960 portant application du décret du 7 février 1959 relatif au camping, et notamment les articles 2 et 6,
- Vu la délibération du 5 décembre 1966 de la Commission départementale des sites, perspectives et paysages du Var,

A R R Ê T É :

Article 1er : Est inscrit sur l'inventaire des sites pittoresques du département du Var l'ensemble formé sur la commune d'ENTRECASTEAUX par le village et ses abords et délimité comme suit (dans le sens des aiguilles d'un montre):

Le chemin départemental n°50 depuis son intersection à l'Ouest du village (cote 159,3) avec le chemin départemental n°31 jusqu'à la cote 197,7, une ligne brisée joignant successivement les cotes 197,7 141,0 et 145,1 et enfin une ligne joignant la cote 145,1 à la Chapelle Sainte Anne et à l'intersection des chemins départementaux n°31 et 50 (cote 159,3).

.../...

1.4 Fiches explicatives

A₁

BOIS ET FORETS

I. GENERALITES

Servitudes relatives à la protection des bois et forêts soumis au régime forestier.

Code forestier (1), articles L 151.1, R 151.1, R 151.5 (ancien art. 98) ; L 151.2, R 151.2, R 151.5 (ancien art. 99) ; L 151.3, R 151.3 R 151.5 (ancien art. 100) ; L 151.4, R 151.4 et R 151.5 (ancien art. 101) ; L 151.5 (ancien article 102) ; L 151.6, L 342.2 (ancien art. 103).

Code de l'urbanisme, articles L 421.1 et R 421.38.10.

Circulaire S/AR/12 du 12 février 1974 concernant la communication aux D.D.E. des servitudes relevant du ministère de l'agriculture.

Ministère de l'agriculture, service des forêts, office national des forêts.

II. PROCEDURE D'INSTITUTION

A. Procédure

Application aux bois et forêts soumis au régime forestier, des diverses dispositions du code forestier, prévoyant en vue de leur protection, un certain nombre de limitations à l'exercice du droit de propriété concernant l'installation de bâtiments.

Sont soumis au régime forestier :

— les bois, forêts et terrains à boiser qui font partie du domaine de l'Etat ou sur lesquels l'Etat a des droits de propriété indivis ;

— les bois et forêts susceptibles d'aménagements, d'exploitation régulière ou de reconstitution et les terrains à boiser, figurant sur une liste préfectorale (articles L 141.1 et R 141.5), et appartenant aux départements, aux communes, aux sections de communes, aux établissements publics, aux sociétés de secours mutuel et aux caisses d'épargne, ou sur lesquels ces collectivités et personnes ont des droits de propriété indivis ;

— les terrains reboisés en exécution du code forestier jusqu'à libération complète du débiteur.

B. Indemnisation

Aucune impossibilité de principe n'est affirmée, mais il semble toutefois que l'indemnisation des propriétaires ne doit être envisagée que d'une façon tout à fait exceptionnelle, car aucune de ces servitudes ne constitue une atteinte absolue au droit de propriété, les dérogations possibles étant en général accordées.

C. Publicité

Néant.

III. EFFETS DE LA SERVITUDE

A. Prerogatives de la puissance publique

1° Prerogatives exercées directement par la puissance publique.

Néant.

2° Obligations de faire imposées au propriétaire

Obligation de procéder à la démolition dans le mois du jugement qui l'aura ordonnée, des établissements mentionnés en B₁, qui ont été construits sans autorisation (code forestier, articles L 151.1, R 151.1 et R 151.5 ; L 151.2, R 151.3 et R 151.5 ; L 151.4, R 151.4 et R 151.5).

B. Limitation au droit d'utiliser le sol

1° Obligations passives

Interdiction d'établir dans l'intérieur et à moins de 1 kilomètre des forêts, aucun four à chaux ou à plâtre temporaire ou permanent, aucune briqueterie ou tuilerie (code forestier, articles L 151.1, R 151.1 et R 151.5).

Interdiction d'établir dans l'enceinte et à moins de 1 kilomètre des bois et forêts, aucune maison sur perches, loge, baraque ou hangar (code forestier, articles L 151.2, R 151.3 et R 151.5).

Interdiction d'établir *dans les maisons ou fermes actuellement existantes* à 500 mètres des bois et forêts, *ou qui pourront être construites ultérieurement*, aucun chantier ou magasin pour faire le commerce du bois et aucun atelier à façonner le bois (code forestier, articles L 151.3, R 151.3 et R 151.5).

(1) Tel qu'il résulte des décrets n° 79.113 et 79.114 du 25 janvier 1979 portant révision du code forestier.

Interdiction d'établir dans l'enceinte et à moins de 2 kilomètres des bois et forêts, aucune usine à scier le bois (code forestier, articles L 151.4, R 151.4 et R 151.5).

Obligation de se soumettre, pour toutes les catégories d'établissements mentionnées ci-dessus et dont l'édification aura été autorisée par décision préfectorale, aux visites des ingénieurs et préposés des Eaux et Forêts qui pourront y faire toutes les perquisitions sans l'assistance d'un officier public, à condition qu'ils se présentent au moins au nombre de deux ou que le préposé des Eaux et Forêts soit accompagné de deux témoins domiciliés dans la commune (code forestier, articles L 151.6 et L 342.2).

2° Droits résiduels du propriétaire

Les maisons et les usines faisant partie de villes, villages ou hameaux formant une population agglomérée, bien qu'elles se trouvent dans les distances mentionnées ci-dessus en B 1° sont exceptées des interdictions visées aux articles L 151.2, R 151.3 et R 151.5 ; L 151.3, R 151.3, R 151.5 ; L 151.4, R 151.4 et R 151.5 du code forestier (article L 151.5 du code forestier).

Possibilité de procéder à la construction des établissements mentionnés en B 1°, à condition d'en avoir obtenu l'autorisation par décision préfectorale. Si ces constructions nécessitent l'octroi d'un permis de construire, celui-ci ne peut être délivré qu'après consultation du directeur départemental de l'agriculture et accord du préfet. Cet accord est réputé donné faute de réponse dans un délai de trois mois suivant la transmission de la demande de permis de construire par l'autorité chargée de son instruction (article R 421.38.10 du code de l'urbanisme).

MONUMENTS HISTORIQUES

I. GENERALITES

Servitudes de protection des monuments historiques.

Loi du 31 décembre 1913 modifiée et complétée par les lois du 31 décembre 1921, 23 juillet 1927, 27 août 1941, 10 mai 1946, 24 mai 1951, 10 juillet 1962, 30 décembre 1966, 23 décembre 1970 et par les décrets des 7 janvier 1959, 18 avril 1961 et 6 février 1969.

Loi du 2 mai 1930 modifiée article 28.

Loi n° 79.1150 du 29 décembre 1979 relative à la publicité, aux enseignes et préenseignes et décrets d'application n° 80.923 et n° 80.924 du 21 novembre 1980.

Décret du 18 mars 1924 modifié par le décret du 13 janvier 1946 et par le décret n° 70.836 du 10 septembre 1970, article 11.

Décret n° 70.836 du 10 septembre 1970 pris pour l'application de la loi du 30 décembre 1966.

Décret n° 70.837 du 10 septembre 1970 approuvant le cahier des charges-types pour l'application de l'article 2 de la loi du 30 décembre 1966.

Code de l'urbanisme, articles L 421.1, L 421.6, L 430.1, L 441.1, L 441.2, L 441.4 et R 421.11, R 421.19, R 421.38.2, R 421.38.6, R 421.38.8, R 430.9 et 10, R 430.13 et 14, R 430.26 et 27, R 441.12, R 442.2, R 442.5, R 442.7 et R 442.13.

Décret n° 77.759 du 7 juillet 1977 relatif au régime des clôtures et des divers modes d'utilisation du sol modifiant par son article 8 l'article 13 ter de la loi du 31 décembre 1913 sur les monuments historiques.

Décret n° 79.180 du 6 mars 1979 instituant des services départementaux de l'architecture.

Décret n° 79.181 du 6 mars 1979 instituant des délégués régionaux à l'architecture et à l'environnement.

Circulaire du 2 décembre 1977 (Ministère de la culture et de l'environnement) relative au report des servitudes d'utilité publique concernant les monuments historiques et les sites, en annexe des plans d'occupation des sols.

Circulaire n° 80.51 du 15 avril 1980 (Ministère environnement et cadre de vie) relative à la responsabilité des délégués régionaux à l'architecture et à l'environnement en matière de protection de sites, abords et paysages.

Ministère de la culture et de la communication, direction du patrimoine.

Ministère de l'environnement et du cadre de vie, direction de l'urbanisme et des paysages.

II. PROCEDURE D'INSTITUTION

A. Procédure

a. Classement

Loi du 31 décembre 1913 modifiée.

Sont susceptibles d'être classés :

- les immeubles par nature qui dans leur totalité ou en partie, présentent pour l'histoire ou pour l'art un intérêt public ;
- les terrains qui renferment des stations ou des gisements préhistoriques ;
- les immeubles dont le classement est nécessaire pour isoler, dégager, assainir ou mettre en valeur un immeuble classé ou proposé au classement ;
- d'une façon générale, les immeubles nus ou bâtis situés dans le champ de visibilité d'un immeuble classé ou proposé pour le classement : soit tout immeuble nu ou bâti visible de l'immeuble classé ou visible en même temps que lui et compris dans un périmètre n'excédant pas 500 mètres. A titre exceptionnel ce périmètre peut être étendu au-delà de 500 mètres par décret en Conseil d'Etat, après avis de la commission supérieure des monuments historiques (loi du 21 juillet 1962 : Protection des abords).

L'initiative du classement appartient conjointement au ministre de l'environnement et du cadre de vie et au ministre de la culture et de la communication.

Le classement peut être réalisé à l'amiable par arrêté conjoint du ministre de l'environnement et du cadre de vie et du ministre de la culture et de la communication après avis de la commission supérieure des monuments historiques, sur initiative du propriétaire ou de l'administration. A défaut de consentement du propriétaire le classement est prononcé par décret en Conseil d'Etat après avis de la commission supérieure des monuments historiques.

Le recours pour excès de pouvoir contre une décision de classement est ouvert à toute personne intéressée à qui la mesure fait grief.

b. Inscription à l'inventaire supplémentaire des monuments historiques

Sont susceptibles d'être portés à cet inventaire :

- les immeubles ou parties d'immeubles publics ou privés, qui, sans justifier une demande de classement immédiat, présentent un intérêt d'histoire ou d'art « suffisant » pour en rendre désirable la préservation (décret du 18 avril 1961) ;

— les immeubles nus ou bâtiments situés dans le champ de visibilité d'un immeuble classé ou inscrit (loi du 25 février 1943).

L'initiative de l'inscription appartient conjointement au ministre de l'environnement et du cadre de vie et au ministre de la culture et de la communication.

L'inscription est réalisée par arrêté conjoint du ministre de l'environnement et du cadre de vie et du ministre de la culture et de la communication, le consentement du propriétaire n'étant pas requis.

Le recours pour excès de pouvoir est ouvert à toute personne intéressée à qui la mesure fait grief.

c. Abords des monuments classés ou inscrits

Dès qu'un monument a fait l'objet d'un classement ou d'une inscription à l'inventaire, il est institué pour sa protection et sa mise en valeur un périmètre de visibilité de 500 mètres dans lequel tout immeuble nu ou bâti visible du monument protégé ou en même temps que lui est frappé de la servitude « abords » dont les effets sont visés à III A 2°. (Article 1°, 3° de la loi du 31 décembre 1913 sur les monuments historiques).

Il pourra être établi autour des monuments historiques au titre de la loi du 2 mai 1930 - article 28 - relative à la protection des monuments naturels et des sites une zone de protection déterminée comme en matière de protection de site. Dans ces zones le permis de construire ne pourra être délivré qu'avec l'accord exprès du ministre de la culture et de la communication (article R 421.38.6 du code de l'urbanisme).

B. Indemnisation

a. Classement

Le classement d'office peut donner droit à une indemnité au profit du propriétaire s'il résulte des servitudes et obligations qui en découlent, une modification à l'état ou à l'utilisation des lieux déterminant un préjudice direct, matériel et certain.

La demande d'indemnité devra être adressée au préfet et produite dans les six mois à dater de la notification du décret de classement. A défaut d'accord amiable, l'indemnité est fixée par le juge de l'expropriation saisi par la partie la plus diligente (loi du 30 décembre 1966, article 1 modifiant l'article 5 de la loi du 31 décembre 1913, décret du 10 septembre 1970, articles 1 à 3).

Les travaux de réparation ou d'entretien et de restauration exécutés sur l'initiative du propriétaire après autorisation et sous surveillance des services compétents, peuvent donner lieu à participation de l'Etat.

Lorsque l'Etat prend à sa charge une partie de ces travaux, l'importance de son concours est fixée en tenant compte de l'intérêt de l'édifice, de son état actuel, de la nature des travaux projetés et enfin des sacrifices consentis par le propriétaire ou toutes autres personnes intéressées à la conservation du monument (décret du 18 mars 1964, article 11).

b. Inscription à l'inventaire supplémentaire des monuments historiques

Les travaux d'entretien et de réparation que nécessite la conservation de tels immeubles peuvent, le cas échéant, faire l'objet d'une subvention de l'Etat dans la limite de 40 % de la dépense engagée. Ces travaux doivent être exécutés sous le contrôle du service des monuments historiques (loi du 24 mai 1951).

c. Abords des monuments classés ou inscrits

Aucune indemnisation n'est prévue.

C. Publicité

a. Classement et inscription à l'inventaire supplémentaire des monuments historiques

Notification aux propriétaires des décisions de classement ou d'inscription à l'inventaire.

Publication des décisions de classement ou d'inscription à l'inventaire, au bureau des hypothèques et mention au fichier immobilier dans les conditions fixées par le décret du 4 janvier 1955 sur la publicité foncière.

Publication au journal officiel de la liste des immeubles classés au cours d'une année avant l'expiration du premier trimestre de l'année suivante.

b. Abords de monuments classés ou inscrits.

Les propriétaires concernés sont informés à l'occasion de la publicité afférente aux décisions de classement ou d'inscription.

La servitude « abords » est indiquée au certificat d'urbanisme.

III. EFFETS DE LA SERVITUDE

A. Prerogatives de la puissance publique

1° Prerogatives exercées directement par la puissance publique

a. Classement

Possibilité pour le ministre de la culture et de la communication de faire exécuter par les soins de l'Administration et aux frais de l'Etat, les travaux de réparation ou d'entretien jugés indispensables à la conservation des monuments classés (article 9 de la loi modifiée du 31 décembre 1913).

Possibilité pour le ministre de la culture et de la communication de faire exécuter d'office par son administration, les travaux de réparation ou d'entretien faute desquels la conservation serait gravement compromise et auxquels le propriétaire n'aurait pas procédé après mise en demeure ou décision de la juridiction administrative en cas de contestation. La

participation de l'Etat au coût des travaux ne pourra être inférieure à 50 %. Le propriétaire peut s'exonérer de sa dette en faisant abandon de l'immeuble à l'Etat (loi du 30 décembre 1966, article 2 ; décret n° 70.836 du 10 septembre 1970, titre I).

Possibilité pour le ministre chargé des monuments historiques, pour les départements et les communes, de poursuivre l'expropriation d'un immeuble déjà classé ou en voie de l'être en raison de l'intérêt public qu'il offre au point de vue de l'histoire ou de l'art. Tous les effets du classement s'appliquent de plein droit du jour où l'Administration notifie au propriétaire de l'immeuble son intention de l'exproprier (loi du 31 décembre 1913, articles 6 et 7).

Possibilité pour le ministre chargé des monuments historiques, de poursuivre l'expropriation de l'immeuble au nom de l'Etat (ce dernier pouvant se substituer une collectivité publique locale ou un établissement public) si les travaux de réparation et d'entretien indispensables n'ont pas été effectués par le propriétaire après mise en demeure ou décision de la juridiction administrative en cas de contestation (article 2 de la loi du 31 décembre 1966 ; article 9.1 de la loi du 31 décembre 1913 ; décret n° 70.836 du 10 septembre 1970, titre III).

Possibilité de rétrocéder de gré à gré à des personnes publiques ou privées les immeubles classés expropriés (loi du 31 décembre 1913, article 9.2).

b. Inscription à l'inventaire supplémentaire des monuments historiques

Possibilité pour le ministre de la culture et de la communication d'ordonner qu'il soit sursis pendant cinq ans à des travaux devant entraîner un morcellement ou un dépeçage de l'édifice dans le seul but de vendre les matériaux ainsi détachés (mesure de sauvegarde avant classement).

2° Obligations de faire imposées au propriétaire

a. Classement

(article 9 de la loi du 31 décembre 1913)

Obligation pour le propriétaire de demander l'accord du ministre de la culture et de la communication avant d'entreprendre tout travail de restauration ou de modification, de procéder à tout déplacement ou destruction de l'immeuble. La démolition de ces immeubles demeure soumise aux dispositions de la loi du 31 décembre 1913 (article L 430.1 dernier alinéa du code de l'urbanisme). Les travaux autorisés sont exécutés sous la surveillance du service des monuments historiques. Il est à noter que les travaux exécutés sur les édifices classés sont exemptés du permis de construire (art. R 422.2 b) du code de l'urbanisme), et de l'autorisation de clôture (art. R 441.12 du code de l'urbanisme). Lorsque les travaux projetés nécessitent une autorisation au titre des installations et travaux divers du code de l'urbanisme, l'autorisation exigée par l'article R 442.2 du code de l'urbanisme tient lieu de l'autorisation exigée en vertu de l'article 9 de la loi du 31 décembre 1913, et ce, dans les territoires où s'appliquent les dispositions de l'article R 442.2 du code de l'urbanisme, mentionnés par l'article R 442.1 du dit code. Cette autorisation ne peut être tacite (article R 442.7 du code de l'urbanisme). Elle est de la compétence du préfet (article R 442.5 du code de l'urbanisme).

Obligation pour le propriétaire, dès mise en demeure par le ministre de la culture et de la communication, d'exécuter les travaux d'entretien ou de réparation faute desquels la conservation d'un immeuble classé serait gravement compromise. La mise en demeure doit préciser le délai d'exécution des travaux et la part des dépenses qui sera supportée par l'Etat et qui ne pourra être inférieure à 50 %.

Obligation d'obtenir du ministre chargé des monuments historiques, une autorisation spéciale pour adosser une construction neuve à un immeuble classé. Aussi le permis de construire concernant un immeuble adossé à un immeuble classé ne peut-il être délivré qu'avec l'accord exprès du ministre chargé des monuments historiques ou de son délégué (article R 421.38.3 du code de l'urbanisme) il ne peut être tacite (articles R 421.12 et R 421.19 b du code de l'urbanisme).

Lorsque le propriétaire désire édifier une clôture autour de ce bâtiment, l'autorisation délivrée au titre de l'article 12 de la loi du 31 décembre 1913, tient lieu de l'autorisation de clôture du code de l'urbanisme (article R 441.12 du code de l'urbanisme).

Obligation pour le propriétaire d'un immeuble classé d'aviser en cas d'aliénation l'acquéreur de l'existence de cette servitude.

Obligation pour le propriétaire d'un immeuble classé de notifier au ministre de la culture et de la communication toute aliénation quelle qu'elle soit, et ceci dans les quinze jours de sa date.

Obligation pour le propriétaire d'un immeuble classé d'obtenir du ministre de la culture et de la communication un accord préalable quant à l'établissement d'une servitude conventionnelle.

b. Inscription à l'inventaire supplémentaire des monuments historiques

(article 2 de la loi du 31 décembre 1913)

Obligation, pour les propriétaires concernés, d'avertir le ministre de la culture et de la communication quatre mois avant d'entreprendre des travaux modifiant l'immeuble ou la partie d'immeuble inscrit. Lorsque ces travaux sont soumis à permis de construire, l'un des exemplaires de la demande doit être adressé au ministre de l'environnement et du cadre de vie. Cet envoi fait courir le délai de 4 mois prévu à l'article 2 de la loi du 31 décembre 1913 (article R 421.38.2 du code de l'urbanisme).

Le ministre ne peut interdire les travaux qu'en engageant la procédure de classement dans les quatre mois, sinon le propriétaire reprend sa liberté d'action.

Obligation pour les propriétaires concernés qui désirent procéder à la démolition d'un immeuble de solliciter un permis de démolir au titre de l'article L 430.1 f) du code de l'urbanisme. Dans ce cas la décision doit être conforme à l'avis du ministre chargé des monuments historiques (article R 430.13 du code de l'urbanisme).

c. Abords des monuments classés ou inscrits

(articles 1, 13 et 13bis de la loi du 31 décembre 1913).

Obligation au titre de l'article 13bis de la loi du 31 décembre 1913, pour les propriétaires de tels immeubles, de solliciter l'autorisation préfectorale préalablement à tous travaux de construction nouvelle, de transformation et modification de nature à en affecter l'aspect (ravalement, gros entretien, peinture, aménagement des toits et façades, etc.), de toute démolition et de tout déboisement.

Lorsque les travaux nécessitent la délivrance d'un permis de construire, le dit permis ne peut être délivré qu'avec l'accord de l'architecte des bâtiments de France. Cet accord est réputé donné faute de réponse dans le délai de 4 mois suivant la transmission de la demande de permis de construire par l'autorité chargée de son instruction (art. R 421.38.4 du code de l'urbanisme). Ledit permis est de la compétence du préfet (article R 421.38.8 du code de l'urbanisme). Toutefois, si le ministre a décidé, dans ce délai, d'évoquer le dossier, le permis de construire ne peut être délivré qu'avec son accord exprès (art. R 421.38.4 du code de l'urbanisme). Le permis de construire visé par l'architecte des bâtiments de France tient lieu de l'autorisation de l'article 13bis de la loi du 31 décembre 1913 (article L 421.6 du code de l'urbanisme).

L'évocation éventuelle du dossier par le ministre chargé des monuments historiques empêche toute délivrance tacite du permis de construire (article R 421.38.4 du code de l'urbanisme).

Lorsque les travaux nécessitent une autorisation au titre des installations et travaux divers, l'autorisation exigée par l'article R 442.2 du code de l'urbanisme tient lieu de l'autorisation exigée en vertu de l'article 13bis de la loi du 31 décembre 1913 lorsqu'elle est donnée avec l'accord de l'architecte des bâtiments de France (article R 442.13 du code de l'urbanisme) et ce, dans les territoires où s'appliquent les dispositions de l'article R 442.2 du code de l'urbanisme, mentionnés à l'article R 442.1 dudit code ;

Lorsque le propriétaire désire édifier une clôture autour de son bâtiment, l'autorisation accordée au titre de l'article 13bis de la loi du 31 décembre 1913, tient lieu de l'autorisation de clôture du code de l'urbanisme (article R 441.12 du code de l'urbanisme) ;

Le permis de démolir visé aux articles L 430.1¹ et suivants du code de l'urbanisme tient lieu de l'autorisation de démolir prévue par l'article 13bis de la loi du 31 décembre 1913 (art. L 430.1 du code de l'urbanisme). Dans ce cas la décision doit être conforme à l'avis du ministre chargé des monuments historiques (article R 430.13 du code de l'urbanisme).

Lorsque l'immeuble inscrit sur l'inventaire supplémentaire des monuments historiques, est situé dans le champ de visibilité d'un édifice classé ou inscrit et que par ailleurs cet immeuble est insalubre, sa démolition est ordonnée par le préfet (article L 28 du code de la santé publique) après avis de l'architecte des bâtiments de France (article R 430.27 du code de l'urbanisme).

Lorsqu'un immeuble est inscrit sur l'inventaire supplémentaire des monuments historiques, est compris dans le champ de visibilité d'un édifice classé ou inscrit ou est protégé au titre de la loi du 2 mai 1930 sur les sites (articles 4, 9, 17 ou 28), et que par ailleurs cet immeuble se trouve situé dans un secteur de rénovation urbaine, la liste des bâtiments à démolir ne peut être dressée par le préfet qu'après avis de l'architecte des bâtiments de France (décret n° 77.738 du 7 juillet 1977 relatif au permis de démolir article 2 complétant l'article R 312.3 du code de l'urbanisme).

Lorsqu'un immeuble menaçant ruine est inscrit sur l'inventaire des monuments historiques, est situé dans le champ de visibilité d'un édifice classé ou inscrit ou est protégé au titre de la loi du 2 mai 1930 sur les sites (articles 4, 9, 17 ou 28) et que par ailleurs cet immeuble est déclaré « immeuble menaçant ruine » par le maire, sa réparation ou sa démolition ne peut être ordonnée par ce dernier qu'après avis de l'architecte des bâtiments de France (article R 430.26 du code de l'urbanisme).

La commission régionale des opérations immobilières, de l'architecture et des espaces protégés ainsi que la commission supérieure des monuments historiques sont éventuellement consultées sur les projets de travaux qui posent des problèmes difficiles d'harmonisation avec le monument protégé.

B. Limitation au droit d'utiliser le sol

1° Obligations passives

Immeubles classés, inscrits à l'inventaire supplémentaire ou situés dans le champ de visibilité des monuments classés ou inscrits.

Interdiction de toute publicité sur les immeubles classés ou inscrits (article 4 de la loi n° 79.1150 du 29 décembre 1979 relative à la publicité, aux enseignes et préenseignes) ainsi que dans les zones de protection délimitées autour des monuments historiques classés, dans le champ de visibilité des immeubles classés ou inscrits et à moins de 100 m de ceux-ci (article 7 de la loi du 29 décembre 1979). Il peut être dérogé dans les formes prévues à la section 4 de la dite loi, à ces interdictions, en ce qui concerne les zones mentionnées à l'article 7 de la loi du 29 décembre 1979.

Les préenseignes sont soumises aux dispositions visées ci-dessus concernant la publicité (article 18 de la loi du 29 décembre 1979).

L'installation d'une enseigne est soumise à autorisation dans les lieux mentionnés aux articles 4 et 7 de la loi du 29 décembre 1979 (article 17 de la dite loi).

Interdiction d'installer des campings, sauf autorisation préfectorale, à moins de 500 mètres d'un monument classé ou inscrit. Obligation pour le maire de faire connaître par affiche à la porte de la mairie et aux points d'accès du monument, l'existence d'une zone interdite aux campeurs (décret n° 68.134 du 9 février 1968).

Interdiction d'installer des terrains aménagés en vue du stationnement des caravanes, sauf autorisation préfectorale, à moins de 500 mètres d'un monument classé ou inscrit (article R 443.9 du code de l'urbanisme). Obligation pour le maire de faire connaître par affiche à la porte de la mairie et aux principales voies d'accès de la commune, l'existence d'une zone à stationnement réglementé des caravanes.

2° Droits résiduels du propriétaire

a. Classement

Le propriétaire d'un immeuble classé peut le louer, procéder aux réparations intérieures qui n'affectent pas les parties classées, notamment installer une salle de bains, le chauffage central. Il n'est jamais tenu d'ouvrir sa maison aux visiteurs et aux touristes, par contre il est libre s'il le désire d'organiser une visite dans les conditions qu'il fixe lui-même.

Le propriétaire d'un immeuble classé peut, si des travaux nécessaires à sa conservation sont exécutés d'office, solliciter, dans un délai de un mois à dater du jour de la notification de la décision de faire exécuter des travaux d'office, l'Etat d'engager la procédure d'expropriation. L'Etat doit faire connaître sa décision dans un délai de six mois, mais les travaux ne sont pas suspendus (article 2 de la loi du 30 décembre 1966 ; articles 7 et 8 du décret du 10 septembre 1970).

Le propriétaire d'un immeuble classé ou exproprié en vertu de la présente législation peut le céder de gré à gré à des personnes publiques ou privées. Les acquéreurs s'engagent à l'utiliser aux fins et dans les conditions prévues au cahier des charges annexé à l'acte de cession (article 9.2 nouveau de la loi du 31 décembre 1913 ; article 2 de la loi du 30 décembre 1966).

b. Inscription à l'inventaire supplémentaire des monuments historiques

Néant.

c. Abords des monuments historiques classés ou inscrits

Néant.

PROTECTION DES SITES NATURELS ET URBAINS

I. GENERALITES

Servitudes de protection des sites et monuments naturels. Réserves naturelles.

Loi du 2 mai 1930 modifiée et complétée par l'ordonnance du 2 novembre 1945, la loi du 1^{er} juillet 1957 (réserves naturelles, article 8.1), la loi n° 67.1174 du 28 décembre 1967.

Loi n° 79.1150 du 29 décembre 1979 relative à la publicité, aux enseignes et aux préenseignes et décrets d'application n° 80.923 et n° 80.924 du 21 novembre 1980.

Décret n° 69.607 du 13 juin 1969 portant application des articles 4 et 5.1 de la loi du 2 mai 1930 modifiée.

Décret n° 69.825 du 28 août 1969 portant déconcentration des organismes consultatifs.

Code de l'urbanisme : articles L 421.1, L 430.1, L 441.4, R 421.12, R 421.19, R 421.38.5, R 421.38.6, R 421.38.8, R 330.13, R 441.12, R 442.1, R 442.2, R 442.5.

Décret n° 79.180 du 6 mars 1979 instituant des services départementaux de l'architecture.

Décret n° 79.181 du 6 mars 1979 instituant des délégués régionaux à l'architecture et à l'environnement.

Circulaire du 19 novembre 1969 relative à l'application du Titre II de la loi n° 67.1174 du 28 décembre 1967 modifiant la loi du 2 mai 1930 sur les sites.

Circulaire du 2 décembre 1977 (Ministère de la culture et de l'environnement) relative au report des servitudes d'utilité publique concernant les monuments historiques et les sites, en annexe des plans d'occupation des sols.

Circulaire n° 80.51 du 15 avril 1980 (Ministère environnement et cadre de vie) relative à la responsabilité des délégués régionaux à l'architecture et à l'environnement en matière de protection de sites, abords et paysages.

Ministère de l'environnement et du cadre de vie, direction de l'urbanisme et des paysages.

II. PROCEDURE D'INSTITUTION

A. Procédure

a. Inscription à l'inventaire des sites.

Sont susceptibles d'être portés à cet inventaire les monuments naturels et les sites qui ne présentent pas un intérêt de premier ordre mais dont l'évolution doit être rigoureusement suivie sur le plan paysager, notamment du point de vue de la qualité de l'architecture, mais également des nombreux autres composants du paysage.

Cette procédure peut ouvrir la voie à un classement ultérieur.

L'inscription est prononcée par arrêté du ministre de l'environnement et du cadre de vie, sur proposition ou après avis de la commission départementale des sites ou éventuellement de la commission régionale des opérations immobilières, de l'architecture et des espaces protégés si le site à protéger débordé le cadre d'un département.

Le consentement du propriétaire n'est pas demandé, mais l'avis de la (ou des) commune intéressée est requis avant consultation de la commission départementale des sites.

L'arrêté ne comporte pas nécessairement la liste des parcelles cadastrales inscrites à l'inventaire ; des limites naturelles ou artificielles (rivières, routes, etc.) peuvent être utilisées.

La décision d'inscription et le plan de délimitation des sites doivent être reportés au plan d'occupation des sols du territoire concerné (article 8 du décret du 13 juin 1969 et article L 123.10 du code de l'urbanisme).

b. Classement d'un site

Sont susceptibles d'être classés les sites dont l'intérêt paysager est exceptionnel et qui méritent à cet égard d'être distingués et intégralement protégés et les sites présentant un caractère remarquable, qu'il soit artistique, historique, scientifique, légendaire ou pittoresque, qu'il convient de maintenir en l'état, sauf si le ministre de l'environnement et du cadre de vie en autorise expressément la modification.

Le classement est prononcé après enquête publique dirigée par le préfet et avis de la commission départementale des sites.

Lorsque le (ou les) propriétaire a donné son consentement, le classement est prononcé par arrêté du ministre compétent sans que la consultation de la commission supérieure des sites soit obligatoire.

Si le consentement de tous les propriétaires n'est pas acquis, le classement est prononcé par décret en Conseil d'Etat, après avis de la commission supérieure des sites.

Le classement d'un lac privé ou d'un cours d'eau dont le lit est propriété privée, nécessite, lorsqu'il peut produire une énergie électrique permanente de 50 kilowatts, l'avis du ministre de l'industrie (loi du 2 mai 1930, articles 6 et 8).

La décision de classement et le plan de délimitation du site devront être reportés au plan d'occupation des sols du territoire concerné (article 8 du décret du 13 juin 1969 et articles L 123.10 et R 126.1 du code de l'urbanisme pour la publicité des servitudes) (1).

(1) L'article 8.1 de la loi du 2 mai 1930 modifiée (loi du 1^{er} juillet 1957 article 1^{er}) prévoyait la possibilité de classement d'un site en réserve naturelle dans laquelle des sujétions pouvaient être imposées pour la conservation des espèces.

Les réserves naturelles qui ont été instituées à ce titre doivent, bien que l'article 8.1 susmentionné ait été abrogé par l'article 41 de la loi n° 76.629 du 10 juillet 1976 relative à la protection de la nature, figurer au P.O.S. à l'annexe servitude afin d'assurer la publicité de ces servitudes conformément aux articles L 123.10 et R 126.1 du code de l'urbanisme et à l'annexe de ce dernier article.

La protection d'un site ou d'un monument naturel peut faire l'objet d'un projet de classement. Dans ce cas les intéressés sont invités à présenter leurs observations. Pour ce faire une enquête est prévue dont les modalités sont fixées par le décret du 13 juin 1969 en son article 4.

c. Zone de protection d'un site

(titre III de la loi du 2 mai 1930).

Peuvent être inclus dans une telle zone des espaces plus vastes que les précédents, situés autour d'un monument classé ou d'un site inscrit ou classé et qu'il convient de protéger.

Elle est instituée par décret en Conseil d'Etat au terme d'une longue procédure qui comporte :

- la délimitation de la surface à protéger avec indication des parcelles concernées ;
- la mise au point d'un programme comportant des prescriptions (hauteur, matériaux, non aedificandi) de nature à assurer cette protection ;
- une enquête ordonnée par le préfet, la consultation des conseils municipaux et de la commission régionale des opérations immobilières, de l'architecture et des espaces protégés qui entend les propriétaires ou toutes autres personnes intéressées ;
- l'avis de la commission supérieure des sites, si le ministre le juge utile.

B. Indemnisation

a. Inscription à l'inventaire des sites

Aucune indemnisation n'est prévue car la servitude est légère.

b. Classement

Peut donner droit à indemnité au profit du propriétaire s'il entraîne une modification à l'état ou à l'utilisation des lieux déterminant un préjudice direct, matériel et certain. La demande doit être présentée par le propriétaire dans le délai de six mois à dater de la mise en demeure. A défaut d'accord amiable, l'indemnité est fixée par le juge de l'expropriation (article 8 nouveau, loi du 28 décembre 1967, circulaire du 19 novembre 1969, dernier alinéa).

C. Zone de protection

L'indemnisation est prévue comme en matière de classement mais le propriétaire dispose d'un délai d'un an après la notification du décret pour faire valoir ses réclamations devant les tribunaux judiciaires.

C. Publicité

a. Inscription à l'inventaire des sites

Notification aux propriétaires intéressés.

Une publicité collective peut être substituée à la notification individuelle dans les cas où le nombre des propriétaires est supérieur à cent ou lorsque l'Administration est dans l'impossibilité de connaître l'identité ou le domicile des propriétaires (article 4 nouveau de la loi du 2 mai 1930, loi du 28 décembre 1967, décret du 13 juin 1969 en son article 2).

Cette publication est réalisée à la diligence du préfet :

- par insertion de l'arrêté d'inscription dans deux journaux dont un au moins quotidien, dont la diffusion est assurée dans les communes intéressées — à renouveler après un mois ;
- par affichage en mairie pendant un mois au moins ;
- par publication au journal officiel et insertion au recueil des actes administratifs du département.

b. Classement

Publication au journal officiel de la décision de classement.

Notification au propriétaire lorsque la décision comporte des prescriptions particulières tendant à modifier l'état ou l'utilisation des lieux (décret n° 69.607 du 13 juin 1969).

Publication au bureau des hypothèques de l'arrêté ou du décret de classement. Cette formalité n'est pas obligatoire.

c. Zone de protection

Notification à chaque propriétaire du décret constituant la zone de protection.

Publication au bureau des hypothèques.

III. EFFETS DE LA SERVITUDE

A. Prérogatives de la puissance publique

1° Prérogatives exercées directement par la puissance publique

a. Inscription à l'inventaire des sites

Si le propriétaire a procédé à des travaux autres que l'exploitation courante ou l'entretien normal sans en avoir avisé le maire quatre mois à l'avance, l'arrêt des travaux peut être ordonné sur réquisition du ministère public, soit d'office par le juge d'instruction, par le tribunal correctionnel ou par le maire.

Le maire peut être chargé de l'exécution de la décision judiciaire, il assure alors le respect de son arrêté en procédant notamment à la saisie des matériaux et du matériel de chantier (article 21.2 nouveau, loi du 28 décembre 1967).

b. Classement d'un site

Si une menace pressante pèse sur un site, le ministre peut ouvrir une instance de classement, sans instruction préalable. Cette mesure conservatoire s'applique immédiatement, dès notification au préfet et au propriétaire. Elle vaut pen-

dant une année et emporte tous les effets du classement (article 9 de la loi du 2 mai 1930 - arrêt du C.E. du 24 novembre 1978 : Dame Lamarche-Jacomet autre).

Dans ce cas le permis de construire ne peut être délivré, qu'avec l'accord exprès du ministre chargé des monuments historiques et des sites ou de son délégué (article R 421.38.6 du code de l'urbanisme).

2° Obligations de faire imposées au propriétaire

a. Inscription à l'inventaire des sites

(art. 4 de la loi du 2 mai 1930)

Obligation pour le propriétaire d'aviser le préfet quatre mois à l'avance de son intention d'entreprendre des travaux autres que ceux d'exploitation courante ou d'entretien normal (article 4 de la loi du 2 mai 1930). A l'expiration de ce délai le silence de l'Administration équivaut à une acceptation.

Lorsque l'exécution des travaux est subordonnée à la délivrance d'un permis de construire ou d'un permis de démolir, la demande de permis tient lieu de la déclaration préalable (article 1^{er} du décret n° 77.734 du 7 juillet 1977 modifiant l'article 17bis du décret n° 70.288 du 31 mars 1970 - 1^{er} alinéa - pris pour l'application de la loi du 2 mai 1930 et article R 421.38.5 du code de l'urbanisme en ce qui concerne le permis de construire). Dans ce cas le permis de démolir, de la compétence du préfet, doit être conforme à l'avis du ministre chargé des monuments historiques et des sites (article R 430.13 du code de l'urbanisme).

Le cas échéant, le permis de construire est délivré après consultation de l'architecte des bâtiments de France (article R 421.38.5 du code de l'urbanisme), par le maire (article R 421.38.8 du code de l'urbanisme).

Lorsque l'exécution des travaux est subordonnée à la délivrance d'une autorisation d'utilisation du sol en application des dispositions du titre IV du Livre IV de la deuxième partie du code de l'urbanisme (travaux divers, clôtures, stationnement de caravanes), la demande d'autorisation tient lieu de la déclaration préalable (article 1^{er} du décret n° 77.734 du 7 juillet 1977 modifiant l'article 17bis du décret n° 70.288 du 31 mars 1970 - 2^e alinéa). La décision est de la compétence du maire (article R 442.5 du code de l'urbanisme).

L'Administration ne peut s'opposer aux travaux qu'en ouvrant une instance de classement.

b. Classement d'un site

(articles 9 et 12 de la loi du 2 mai 1930).

Obligation pour le propriétaire d'obtenir l'autorisation du ministre compétent avant l'exécution de tous travaux susceptibles de détruire ou de modifier l'état ou l'aspect des lieux. Cette disposition vise notamment, la construction (interdiction de bâtir, règles de hauteur, aspect extérieur des immeubles), la transformation, la démolition d'immeubles, l'ouverture de carrières, la transformation des lignes aériennes de distribution électrique ou téléphonique, etc.

La commission départementale des sites et éventuellement la commission supérieure doivent être consultées préalablement à la décision ministérielle.

Lorsque les travaux nécessitent la délivrance d'un permis de construire, le dit permis ne peut être délivré qu'avec l'accord exprès du ministre chargé des monuments historiques et des sites ou de son délégué (art. R 421.38.6 du code de l'urbanisme). Il est de la compétence du préfet (article R 421.38.8 du Code de l'urbanisme). La délivrance du permis de construire étant subordonnée à un accord exprès, le demandeur ne pourra bénéficier d'un permis tacite (articles R 421.12 et R 421.19.d du code de l'urbanisme).

La démolition d'immeubles dans les sites classés demeure soumise aux dispositions de la loi du 31 décembre 1913 (article L 430.1 dernier alinéa du code de l'urbanisme).

Lorsque les travaux projetés nécessitent une autorisation au titre des installations et travaux divers du code de l'urbanisme l'autorisation exigée par l'article R 442.2 du code de l'urbanisme tient lieu de l'autorisation exigée en vertu des articles 9 (intention de classement) et 12 (classement) de la loi du 2 mai 1930 sur les sites, et ce dans les territoires où s'appliquent les dispositions de l'article R 442.2 du code de l'urbanisme, mentionnés à l'article R 442.1 du dit code. Cette autorisation ne peut être tacite (article R 442.7 du code de l'urbanisme). Elle est de la compétence du préfet (article R 442.5 du code de l'urbanisme).

Lorsque le propriétaire désire édifier une clôture, l'autorisation accordée au titre des articles 9 et 12 de la loi du 2 mai 1930 sur les sites tient lieu de l'autorisation de clôture du code de l'urbanisme (article R 441.12 du code de l'urbanisme).

Obligation pour le vendeur de prévenir l'acquéreur de l'existence de la servitude et de signaler l'aliénation au ministre compétent.

Obligation pour le propriétaire à qui l'Administration a notifié son intention de classement, de demander une autorisation spéciale avant d'apporter une modification à l'état des lieux et à leur aspect, et ce pendant une durée de douze mois à dater de la notification (mesures de sauvegarde). Article 9 nouveau de la loi du 2 mai 1930, loi du 28 décembre 1967.

c. Zone de protection d'un site

(article 17 de la loi du 2 mai 1930).

Lorsque les travaux nécessitent la délivrance d'un permis de construire, le dit permis ne peut être délivré qu'avec l'accord exprès du ministre chargé des monuments historiques et des sites ou de son délégué (art. R 421.38.6 du code de l'urbanisme). Le demandeur ne pourra bénéficier d'un permis tacite (art. R 421.12 et R 421.19d) du code de l'urbanisme).

Le permis de démolir visé aux articles L 430.1 et suivants du code de l'urbanisme, tient lieu de l'autorisation de

démolir prévue par la loi du 2 mai 1930 sur les sites (art. L 430.1 du code de l'urbanisme) ; dans ce cas le permis de démolir doit être conforme à l'avis du ministre chargé des monuments historiques et des sites (art. R 430.13 du code de l'urbanisme).

Lorsque le propriétaire désire édifier une clôture autour de sa propriété, l'autorisation accordée au titre de la loi du 2 mai 1930 sur les sites tient lieu de l'autorisation de clôture du code de l'urbanisme (art. R 441.12 du code de l'urbanisme).

B. Limitation au droit d'utiliser le sol

1° Obligations passives

a. Inscription à l'inventaire des sites

Interdiction de toute publicité, sauf dérogation, dans les formes prévues à la section 4 de la loi mentionnée ci-dessus, dans les sites inscrits à l'inventaire et dans les zones de protection délimitées autour de ceux-ci (article 7 de la loi n° 79.1150 du 29 décembre 1979 relative à la publicité, aux enseignes et aux préenseignes).

Les préenseignes sont soumises aux dispositions mentionnées ci-dessus concernant la publicité (article 18 de la loi du 29 décembre 1979).

L'installation d'une enseigne est soumise à autorisation dans les zones visées ci-dessus (article 17 de la loi du 29 décembre 1979).

Interdiction d'établir des campings sauf autorisation préfectorale (décret n° 59.275 du 7 février 1959 et décret d'application n° 68.134 du 9 février 1968), ou de créer des terrains aménagés en vue du stationnement des caravanes (article R 443.9 du code de l'urbanisme). Obligation pour le maire de faire connaître ces réglementations par affiches et panneaux.

b. Classement d'un site

Interdiction de toute publicité sur les monuments naturels et dans les sites classés (article 4 de la loi du 29 décembre 1979).

Les préenseignes sont soumises à la même interdiction (article 18 de la loi du 29 décembre 1979).

L'installation d'une enseigne est soumise à autorisation dans les zones visées ci-dessus (article 17 de la loi du 29 décembre 1979).

Interdiction pour quiconque d'acquérir un droit de nature à modifier le caractère et l'aspect des lieux.

Interdiction d'établir une servitude conventionnelle sauf autorisation du ministre compétent.

Interdiction d'établir des campings sauf autorisation ministérielle (décret n° 59.275 du 7 février 1959 et décret d'application n° 68.134 du 9 février 1968), ou de créer des terrains aménagés en vue du stationnement des caravanes (article R 443.9 du code de l'urbanisme). Obligation pour le maire de faire connaître ces réglementations par affiches et panneaux.

c. Zone de protection d'un site

Obligation pour le propriétaire de parcelles situées dans une telle zone de se soumettre aux servitudes particulières à chaque secteur déterminées par le décret d'institution et relatives aux servitudes de hauteur, à l'interdiction de bâtir, à l'aspect esthétique des constructions, etc.

La commission supérieure des sites et, depuis le décret du 28 août 1969, la commission régionale des opérations immobilières, de l'architecture et des espaces protégés sont, le cas échéant, consultées par les préfets ou par le ministre compétent préalablement aux décisions d'autorisation.

Interdiction de toute publicité, sauf dérogation dans les formes prévues à la section 4 de la loi mentionnée ci-dessus, dans les zones de protection délimitées autour d'un site classé (article 7 de la loi du 29 décembre 1979).

Les préenseignes sont soumises aux dispositions mentionnées ci-dessus, en ce qui concerne la publicité, (article 18 de la loi du 29 décembre 1979).

L'installation d'une enseigne est soumise à autorisation dans les zones mentionnées ci-dessus (article 17 de la loi du 29 décembre 1979).

Interdiction, en règle générale, d'établir des campings et terrains aménagés en vue du stationnement des caravanes.

2° Droits résiduels du propriétaire

a. Inscription à l'inventaire des sites

Possibilité pour le propriétaire de procéder à des travaux d'exploitation courante en ce qui concerne les fonds ruraux et d'entretien normal pour les édifices dans les conditions mentionnées au § A 2°a).

b. Classement d'un site

Possibilité pour le propriétaire de procéder aux travaux pour lesquels il a obtenu l'autorisation dans les conditions visées au § A 2°b).

CONSERVATION DES EAUX

I. GENERALITES

Servitudes résultant de l'instauration de périmètres de protection des eaux potables (souterraines ou superficielles) et des eaux minérales.

Protection des eaux potables (article L 20 du code de la santé publique modifié par l'article 7 de la loi n° 64-1245 du 16 décembre 1964 ; décret n° 61.859 du 1^{er} août 1961 modifié par décret n° 67.1093 du 15 décembre 1967).

Circulaire du 10 décembre 1968 (Affaires sociales), J.O. du 22 décembre 1968, en cours de modification.

Protection des eaux minérales (article 736 et suivants du code de la santé publique).

Ministère de la santé et de la sécurité sociale, direction générale de la santé, sous-direction des actions de prévention et de détection.

II. PROCEDURE D'INSTITUTION

A. Procédure

PROTECTION DES EAUX POTABLES

Détermination de périmètres de protection autour du point de prélèvement, par l'acte portant déclaration d'utilité publique des travaux de prélèvement d'eau destinée à l'alimentation des collectivités humaines.

Détermination de périmètres de protection autour de points de prélèvement existants ainsi qu'autour des ouvrages d'adduction à écoulement libre et des réservoirs enterrés, par actes déclaratifs d'utilité publique.

Les périmètres de protection comportent :

- le périmètre de protection immédiate ;
- le périmètre de protection rapprochée ;
- le cas échéant, le périmètre de protection éloignée.

Ces périmètres sont déterminés au vu du rapport géologique et en considération de la nature du terrain et de sa perméabilité, et après consultation notamment de la direction départementale des affaires sanitaires et sociales, de la direction départementale de l'agriculture, de la direction départementale de l'équipement, du service de la navigation et du service chargé des mines, au sein d'une conférence inter-services.

PROTECTION DES EAUX MINERALES

Détermination d'un périmètre de protection autour des sources d'eaux minérales déclarées d'intérêt public, par décret en Conseil d'Etat. Ce périmètre peut être modifié dans la mesure où des circonstances nouvelles en font reconnaître la nécessité (article 736, code de la santé publique).

B. Indemnisation

PROTECTION DES EAUX POTABLES

Les indemnités qui peuvent être dues à la suite de mesures prises pour la protection des eaux potables sont fixées à l'amiable ou par les tribunaux judiciaires comme en matière d'expropriation (article L 20.1 du code de la santé publique).

PROTECTION DES EAUX MINERALES

En cas de dommages résultant de la suspension, de l'interruption ou de la destruction de travaux à l'intérieur ou en dehors du périmètre de protection, ou de l'exécution de travaux par le propriétaire de la source, l'indemnité due par celui-ci est réglée à l'amiable ou par les tribunaux en cas de contestation. Cette indemnité ne peut excéder le montant des pertes matérielles éprouvées et le prix des travaux devenus inutiles, augmenté de la somme nécessaire pour le rétablissement des lieux dans leur état primitif (article 744, code de la santé publique). Dépôt par le propriétaire de la source, d'un cautionnement dont le montant est fixé par le tribunal et qui sert de garantie au paiement de l'indemnité (article 745 du code de la santé publique).

C. Publicité

PROTECTION DES EAUX POTABLES

Publicité consécutive à la déclaration d'utilité publique des travaux de prélèvement d'eau.

PROTECTION DES EAUX MINERALES

Publicité du décret en Conseil d'Etat d'institution du périmètre de protection.

III. EFFETS DE LA SERVITUDE

A. Prérogatives de la puissance publique

1° Prérogatives exercées directement par la puissance publique

PROTECTION DES EAUX POTABLES

Acquisition en pleine propriété des terrains situés dans le périmètre de protection immédiate des points de prélèvement d'eau potable, des ouvrages d'adduction à écoulement libre et des réservoirs enterrés (article L 20 du code de la santé publique). Pose de clôtures si possible.

PROTECTION DES EAUX MINÉRALES

Possibilité pour le préfet, sur demande du propriétaire d'une source d'eau minérale déclarée d'intérêt public, d'ordonner la suspension provisoire de travaux souterrains ou de sondages entrepris hors du périmètre, qui, s'avérant nuisibles à la source nécessiteraient l'extension du périmètre (article 739 du code de la santé publique).

Extension des dispositions mentionnées ci-dessus aux sources minérales déclarées d'intérêt public, auxquelles aucun périmètre n'a été assigné (article 740 du code de la santé publique).

Possibilité pour le préfet, sur demande du propriétaire d'une source d'eau minérale déclarée d'intérêt public, d'interdire des travaux régulièrement entrepris, si leur résultat constaté est de diminuer ou d'altérer la source. Le propriétaire du terrain est préalablement entendu mais l'arrêté préfectoral est exécutoire par provision sauf recours au tribunal administratif (article 738 du code de la santé publique).

Possibilité à l'intérieur du périmètre de protection, pour le propriétaire d'une source déclarée d'intérêt public, de procéder sur le terrain d'autrui, à l'exclusion des maisons d'habitations et des cours attenantes, à tous les travaux nécessaires à l'utilisation de la source, lorsque ces travaux ont été autorisés par arrêté ministériel. L'occupation du terrain ne peut avoir lieu, qu'après qu'un arrêté préfectoral en ait fixé la durée, le propriétaire du terrain ayant été préalablement entendu (article 743 du code de la santé publique).

2° Obligations de faire imposées au propriétaire

PROTECTION DES EAUX POTABLES

Obligation pour le propriétaire d'un terrain situé dans un périmètre de protection rapprochée ou éloignée, d'un point de prélèvement d'eau potable, d'ouvrages d'adduction à écoulement libre ou de réservoirs enterrés, de satisfaire dans les délais donnés aux conditions prescrites par l'acte déclaratif d'utilité publique, en ce qui concerne les activités, dépôts et installations existant à la date de publication dudit acte (article L 20 du code de la santé publique).

B. Limitation au droit d'utiliser le sol

1° Obligations passives

PROTECTION DES EAUX POTABLES

a. Souterraines

A l'intérieur du périmètre de protection immédiate, interdiction de toutes activités. Possibilité d'autorisations exceptionnelles à l'acte déclaratif d'utilité publique pour les activités qui ne seraient pas incompatibles avec la préservation de la qualité de l'eau (article 42 du décret du 1^{er} août 1961, modifié).

A l'intérieur du périmètre de protection rapprochée, interdiction ou réglementation par l'acte d'utilité publique des activités et faits suivants :

- forage de puits, exploitation de carrières à ciel ouvert, ouverture et remblaiement d'excavations à ciel ouvert ;
- dépôts d'ordures ménagères, immondices, détritiques, produits radioactifs et de tous produits et matières susceptibles d'altérer la qualité des eaux ;
- installation de canalisations, réservoirs ou dépôts d'hydrocarbures liquides ou gazeux, de produits chimiques et d'eaux usées de toute nature ;
- établissement de toutes constructions superficielles ou souterraines ;
- épandage de fumier, engrais organiques ou chimiques, et de tous produits ou substances destinées à la fertilisation des sols ou à la lutte contre les ennemis des cultures ainsi que le pacage des animaux ;
- et tout fait susceptible de porter atteinte directement ou indirectement à la qualité de l'eau (article 42 du décret du 1^{er} août 1961 modifié).

A l'intérieur du périmètre de protection éloignée, réglementation possible, par l'acte déclaratif d'utilité publique, des activités, installations et dépôts mentionnés ci-dessus et notamment l'installation de canalisations, réservoirs ou dépôts d'hydrocarbures liquides ou gazeux, de produits radioactifs, de produits chimiques et eaux usées de toute nature.

b. Superficielles

(Cours d'eau, lacs et étangs, barrages-réservoirs, et retenues pour l'alimentation des collectivités).

Interdictions et réglementation identiques à celles rappelées à A, en ce qui concerne les seuls périmètres de protection immédiate et rapprochée (article 41 du décret du 1^{er} août 1961 modifié).

BARRAGES-RETENUES

Créés pour l'alimentation en eau par prises directes des collectivités.

Suggestions proposées par le conseil supérieur d'hygiène quant aux mesures sanitaires à imposer en l'espèce (circulaire du 10 décembre 1968) :

- acquisition en toute propriété des terrains riverains de la retenue, sur une largeur d'eau moins 5 mètres, par la collectivité assurant l'exploitation du barrage ;
- création d'une zone de servitudes d'au moins 50 mètres au-delà de la bande riveraine ;
- outre les mesures de protection normalement mentionnées en A, tant sur les terrains riverains que dans la zone de servitudes (périmètre de protection immédiate et rapprochée) ;
- interdiction :
 - d'établir une voie nouvelle de circulation des véhicules automoteurs en dehors de celles nécessaires pour le rétablissement des communications existantes,
 - d'installer des stations de services ou distributeurs de carburants,
 - de pratiquer le camping ou le caravanning ;
- réglementation du pacage des animaux ;
- préservation du plan d'eau lui-même contre les contaminations de toutes origines (opération de lavage ou de nettoyage aux abords, concours de pêche, navigation à voile et à rame, etc.).

PROTECTION DES EAUX MINÉRALES

Interdiction à l'intérieur du périmètre de protection de procéder à aucun travail souterrain ni sondage sans autorisation préfectorale (article 737 du code de la santé publique).

2° Droits résiduels du propriétaire

PROTECTION DES EAUX MINÉRALES

Droit pour le propriétaire de terrains situés dans le périmètre de protection de procéder à des fouilles, tranchées pour extraction de matériaux ou tout autre objet, fondations de maisons, caves ou autres travaux à ciel ouvert, sous condition, si le décret l'impose à titre exceptionnel, d'en faire déclaration au préfet un mois à l'avance (article 737 du code de la santé publique) et d'arrêter les travaux sur décision préfectorale si leur résultat constaté est d'altérer ou de diminuer la source (article 738, du code de la santé publique).

Droit pour le propriétaire de terrains situés hors périmètre de protection, de reprendre les travaux interrompus sur décision préfectorale, s'il n'a pas été statué dans le délai de six mois sur l'extension du périmètre (article 739 du code de la santé publique).

Droit pour le propriétaire d'un terrain situé dans le périmètre de protection et sur lequel le propriétaire de la source a effectué des travaux, d'exiger de ce dernier l'acquisition dudit terrain s'il n'est plus propre à l'usage auquel il était employé ou s'il a été privé de la jouissance de ce terrain au-delà d'une année (article 743 du code de la santé publique).

HYDROCARBURES LIQUIDES

I. GENERALITES

Servitudes concernant les hydrocarbures liquides ou liquifiés sous pression relatives à la construction et à l'exploitation de pipe-lines d'intérêt général.

Loi de finances n° 58.336 du 29 mars 1958.

Décret n° 59.645 du 16 mai 1959 (article 15) portant règlement d'administration publique pour l'application de l'article 11 de la loi précitée, complété par le décret n° 77.1141 du 12 octobre 1977 pris pour l'application de l'article 8 de la loi n° 76.629 du 10 juillet 1976 relative à la protection de la nature (études d'impact).

Ministère de l'industrie — Direction générale de l'énergie et des matières premières — Direction des hydrocarbures.

II. PROCEDURE D'INSTITUTION

A. Procédure

Procédure amiable permettant, dès l'insertion au *Journal officiel* du décret autorisant la construction et l'exploitation d'une conduite d'hydrocarbures, aux bénéficiaires d'entreprendre :

- la constitution sur terrains privés des servitudes de passage ;
- l'acquisition des terrains privés nécessaires à la construction et à l'exploitation de la conduite et des installations annexes (article 9 du décret du 16 mai 1959).

En cas d'échec de la procédure amiable, la déclaration d'utilité publique des opérations est, sur le rapport du ministre chargé des carburants, prononcée par décret après avis du Conseil d'Etat. Le bénéficiaire des servitudes provoque alors l'ouverture d'une enquête parcellaire, au cours de laquelle les propriétaires concernés font connaître s'ils acceptent l'établissement des servitudes ou s'ils demandent l'expropriation.

L'arrêté de cessibilité intervenant au vu des résultats de l'enquête parcellaire, détermine les parcelles frappées de servitudes et celles devant être cédées.

A défaut d'accord, le juge compétent prononce les expropriations et décide l'établissement des servitudes conformément à l'arrêté de cessibilité.

Les propriétaires n'acceptant pas les servitudes ainsi établies, disposent d'un délai de un an à dater du jugement les établissant, pour demander l'expropriation (articles 9 à 14 inclus, et 7 et 18 du décret du 16 mai 1959).

B. Indemnisation

L'indemnité due en raison de l'établissement de la servitude correspond à la réduction permanente du droit des propriétaires des terrains grevés (article 20 du décret du 16 mai 1959).

L'indemnité due à raison des dommages causés par les travaux est à la charge du bénéficiaire. Le dommage est déterminé à l'amiable ou fixé par le tribunal administratif en cas de désaccord. En tout état de cause sa détermination est précédée d'une visite contradictoire des lieux, par l'ingénieur en chef du contrôle technique permettant d'apprécier le dommage, en présence du propriétaire ou si tel est le cas des personnes qui exploitent le terrain.

La détermination du montant des indemnités se poursuit conformément aux règles relatives à l'expropriation pour cause d'utilité publique.

La demande d'indemnité doit être présentée au plus tard dans les 2 ans à dater du moment où ont cessé les faits constitutifs du dommage.

C. Publicité

Notification aux propriétaires intéressés, de l'arrêté de cessibilité dans les conditions prévues par l'article L 13.2 du code de l'expropriation pour cause d'utilité publique.

Publication de l'arrêté de cessibilité, par voie d'affiche dans les communes intéressées et insertion dans un ou des journaux publiés dans le département (articles L 13.2 et R 11.20 du code de l'expropriation pour cause d'utilité publique).

Publication au bureau des hypothèques de la situation des immeubles, des servitudes conventionnelles ou imposées, et ce, à la diligence du transporteur.

III. EFFETS DE LA SERVITUDE

A. Prerogatives de la puissance publique

1° Prerogatives exercées directement par la puissance publique

(Article 15 du décret du 16 mai 1959).

Possibilité pour le bénéficiaire d'enfouir dans une bande de terrain de 5 mètres de largeur une ou plusieurs canalisations avec leurs accessoires techniques et les conducteurs électriques nécessaires, à 0,60 mètre au moins de profondeur (distance calculée entre la génératrice supérieure des canalisations et la surface du sol).

Possibilité pour le bénéficiaire de construire en limite des parcelles cadastrales, les bornes de délimitation et les ouvrages de moins de 1 mètre carré de surface nécessaires au fonctionnement de la conduite.

Possibilité pour le bénéficiaire d'essarter et d'élaguer tous les arbres et arbustes dans la bande des 5 mètres en terrain non forestier et dans la bande des 20 mètres maximum en terrain forestier.

Possibilité pour le bénéficiaire et les agents de contrôle d'accéder en tout temps dans une bande de 20 mètres maximum comprenant la bande des 5 mètres pour la surveillance et éventuellement l'exécution des travaux de réparation de la conduite.

2° Obligations de faire imposées au propriétaire

Néant.

B. Limitation au droit d'utiliser le sol

1° Obligations passives

(article 16 du décret du 16 mai 1959).

Obligation pour les propriétaires de réserver le libre passage des agents chargés de la surveillance et de l'entretien de la conduite, ainsi que des agents de contrôle.

Obligation pour les propriétaires de s'abstenir de nuire au bon fonctionnement, à l'entretien, à la conservation de l'ouvrage et notamment d'effectuer toute plantation d'arbres ou arbustes dans la bande des 5 mètres ordinaire ou celle des 20 mètres maximum en zone forestière.

Interdictions pour les propriétaires d'effectuer dans la bande des 5 mètres des constructions durables et des façades culturelles à plus de 0,60 mètre de profondeur ou à une profondeur moindre s'il y a dérogation administrative.

2° Droits résiduels du propriétaire

Possibilité pour le propriétaire de demander dans le délai de un an, à dater du jugement d'institution des servitudes, l'expropriation des terrains intéressés.

Possibilité pour le propriétaire, si l'institution des servitudes vient à rendre impossible l'utilisation normale du terrain, de demander (sans délai) l'expropriation des terrains intéressés.

ELECTRICITE

I. GENERALITES

Servitudes relatives à l'établissement des canalisations électriques.
Servitudes d'ancrage, d'appui, de passage, d'élagage et d'abattage d'arbres.

Loi du 15 juin 1906, article 12, modifiée par les lois du 19 juillet 1922, du 13 juillet 1925 — loi de finances — (article 298) et du 4 juillet 1935, les décrets des 27 décembre 1925, 17 juin et 12 novembre 1938, et le décret n° 67.885 du 6 octobre 1967.

Article 35 de la loi n° 46.628 du 8 avril 1946 sur la nationalisation de l'électricité et du gaz.

Ordonnance n° 58.997 du 23 octobre 1958 (article 60) relative à l'expropriation portant modification de l'article 35 de la loi du 8 avril 1946.

Décret n° 67.886 du 6 octobre 1967 sur les conventions amiables portant reconnaissance des servitudes de l'article 12 de la loi du 15 juin 1906 et confiant au juge de l'expropriation la détermination des indemnités dues pour imposition des servitudes.

Décret n° 70.492 du 11 juin 1970 portant règlement d'administration publique pour l'application de l'article 35 modifié de la loi n° 46.628 du 8 avril 1946 concernant la procédure de déclaration d'utilité publique des travaux d'électricité et de gaz qui ne nécessitent que l'établissement de servitudes ainsi que les conditions d'établissement desdites servitudes. (1)

Circulaire n° 70.13 du 24 juin 1970 (mise en application des dispositions du décret du 11 juin 1970).

Ministère de l'industrie — Direction générale de l'industrie et des matières premières — Direction du gaz, de l'électricité et du charbon.

II. PROCEDURE D'INSTITUTION

A. Procédure

Les servitudes d'ancrage, d'appui, de passage, d'élagage et d'abattage d'arbres bénéficient :

- aux travaux déclarés d'utilité publique (article 35 de la loi du 8 avril 1946) ;
- aux lignes placées sous le régime de la concession ou de la régie réalisée avec le concours financier de l'Etat, des départements, des communes ou syndicats de communes (article 298 de la loi du 13 juillet 1925) et non déclarées d'utilité publique.

La déclaration d'utilité publique des ouvrages d'électricité en vue de l'exercice des servitudes, sans recours à l'expropriation, est obtenue conformément aux dispositions des chapitres II et III du décret du 11 juin 1970 susvisé. Elle est prononcée par arrêté préfectoral ou par arrêté du ministre chargé de l'électricité et du gaz selon les caractéristiques des ouvrages concernés telles, qu'elles sont précisées auxdits chapitres.

La procédure d'établissement des servitudes est définie par le décret du 11 juin 1970 en son titre II.

A défaut d'accord amiable, le distributeur adresse au préfet par l'intermédiaire de l'ingénieur en chef chargé du contrôle, une requête pour l'application des servitudes, accompagnée d'un plan et d'un état parcellaire indiquant les propriétés qui doivent être atteintes par les servitudes. Le préfet prescrit alors une enquête publique dont le dossier est transmis aux maires des communes intéressées et notifié au demandeur. Les maires intéressés donnent avis de l'ouverture de l'enquête et notifient aux propriétaires concernés, les travaux projetés.

Le demandeur après avoir eu connaissance des observations présentées au cours de l'enquête, arrête définitivement son projet, lequel est transmis avec l'ensemble du dossier au préfet, qui institue par arrêté les servitudes que le demandeur est autorisé à exercer après accomplissement des formalités de publicité mentionnées à l'article 18 du décret du 11 juillet 1970 et visées ci-dessous en C.

Par ailleurs, une convention peut être passée entre le concessionnaire et le propriétaire ayant pour objet la reconnaissance desdites servitudes. Cette convention remplace les formalités mentionnées ci-dessus et produit les mêmes effets que l'arrêté préfectoral (décret n° 67.886 du 6 octobre 1967, article 1).

B. Indemnisation

Les indemnités dues à raison des servitudes sont prévues par la loi du 15 juin 1906 en son article 12. Elles sont dues en réparation du préjudice résultant directement de l'exercice des servitudes (2).

Dans le domaine agricole, l'indemnisation des exploitants agricoles et des propriétaires est calculée en fonction des conventions passées, en date des 14 janvier 1970 et 25 mars 1970, entre Electricité de France et l'assemblée permanente des chambres d'agriculture et rendues applicables par les commissions régionales instituées à cet effet.

(1) Texte en cours de modification.

(2) Aucune indemnité n'est due, par exemple, pour préjudice esthétique ou pour diminution de la valeur d'un terrain à bâtir (cf. Fiche note II 15. B.I.G. 76.10 1° §).

En cas de litige, l'indemnité est fixée par le juge de l'expropriation, conformément aux dispositions des articles 2 et 3 du décret n° 67.886 du 6 octobre 1967 (article 20 du décret du 11 juin 1970).

Ces indemnités sont à la charge du maître d'ouvrage de la ligne. Leurs modalités de versement sont fixées par l'article 20 du décret du 11 juin 1970.

Les indemnisations dont il est fait état ne concernent pas la réparation des dommages survenus à l'occasion des travaux et qui doivent être réparés comme dommages de travaux publics.

C. Publicité

Affichage en mairie de chacune des communes intéressées, de l'arrêté instituant les servitudes.

Notification au demandeur de l'arrêté instituant les servitudes.

Notification dudit arrêté, par les maires intéressés ou par le demandeur, à chaque propriétaire et exploitant pourvu d'un titre régulier d'occupation et concernés par les servitudes.

III. EFFETS DE LA SERVITUDE

A. Prerogatives de la puissance publique

1° Prerogatives exercées directement par la puissance publique

Droit pour le bénéficiaire d'établir à demeure des supports et ancrages pour conducteurs aériens d'électricité, soit à l'extérieur des murs ou façades donnant sur la voie publique, sur les toits et terrasses des bâtiments, à condition qu'on y puisse accéder par l'extérieur, sous les conditions de sécurité prescrites par les règlements administratifs (servitude d'ancrage).

Droit pour le bénéficiaire, de faire passer les conducteurs d'électricité au-dessus des propriétés, sous les mêmes conditions que ci-dessus, peu importe que ces propriétés soient ou non closes ou bâties (servitude de surplomb).

Droit pour le bénéficiaire, d'établir à demeure des canalisations souterraines ou des supports pour les conducteurs aériens, sur des terrains privés non bâtis qui ne sont pas fermés de murs ou autres clôtures équivalentes (servitude d'implantation). Lorsqu'il y a application du décret du 27 décembre 1925, les supports sont placés autant que possible sur les limites des propriétés ou des cultures.

Droit pour le bénéficiaire, de couper les arbres et les branches d'arbres qui se trouvant à proximité des conducteurs aériens d'électricité, gênent leur pose ou pourraient par leur mouvement ou leur chute occasionner des courts-circuits ou des avaries aux ouvrages (décret du 12 novembre 1938).

2° Obligations de faire imposées au propriétaire

Néant.

B. Limitation au droit d'utiliser le sol

1° Obligations passives

Obligation pour les propriétaires, de réserver le libre passage et l'accès aux agents de l'entreprise exploitante pour la pose, l'entretien et la surveillance des installations. Ce droit de passage ne doit être exercé qu'en cas de nécessité et à des heures normales et après en avoir prévenu les intéressés, dans toute la mesure du possible.

2° Droits résiduels du propriétaire

Les propriétaires dont les immeubles sont grevés de servitudes d'appui sur les toits ou terrasses ou de servitudes d'implantation ou de surplomb conservent le droit de se clore ou de bâtir, ils doivent toutefois un mois avant d'entreprendre l'un de ces travaux, prévenir par lettre recommandée, l'entreprise exploitante.

CIMETIÈRES

I. GENERALITES

Servitudes au voisinage des cimetières frappant les terrains non bâtis, sur une distance de 100 mètres (1) des nouveaux cimetières transférés hors des communes :

- Servitude non aedificandi.
- Servitudes relatives aux puits.

Code des communes article L 361.4 (décret du 7 mars 1808 codifié) — Servitudes.

Code des communes articles L 361.1, L 361.4, L 361.6, L 361.7 (décret modifié du 23 prairial an XII codifié) et articles R 361.1, R 361.2 (ordonnance du 6 décembre 1843 codifiée) R 361.3, R 361.5 — Translation des cimetières.

Code de l'urbanisme articles L 421.1 et R 421.38.19.

Circulaire n° 75.669 du ministère de l'intérieur en date du 29 décembre 1975, relative à la création et à l'agrandissement de cimetières.

Circulaire n° 78.195 du ministère de l'intérieur, en date du 10 mai 1978 relative à la création, à la translation et à l'agrandissement de cimetières.

Circulaire n° 80-263 concernant les cimetières militaires et monuments commémoratifs en date du 11 juillet 1980 et relative à la protection de leurs abords par le biais de la réglementation de l'urbanisme.

Ministère de l'intérieur — Direction générale des collectivités locales.

II. PROCEDURE D'INSTITUTION

A. Procédure

Le champ d'application des servitudes résultant du voisinage d'un cimetière (servitude non aedificandi et servitudes relatives aux puits, s'étendant dans un rayon de 100 mètres du cimetière) instituées par l'article L 361.4 du code des communes, est fonction du caractère juridique de « ville » ou de « bourg » reconnu à la commune concernée (1^{er} alinéa de l'article L 361.1 du code des communes) et de la situation géographique du cimetière en cause, à l'intérieur ou à l'extérieur de l'enceinte de la commune (article L 361.4 1^{er} alinéa dudit code).

1° Cas des « villes et bourgs » et des communes assimilées

(Article L 361.4 1^{er} alinéa et articles R.361.1 à R.361.3 du code des communes).

a. Définition du critère juridique de « villes et bourgs »

« VILLES ET BOURGS »

L'article L 361.1 du code des communes ne précisant pas ce qu'il faut entendre par « ville » ou « bourg » et la jurisprudence du Conseil d'Etat ne permettant pas de définir de façon précise un critère unique pour déterminer si une commune présente ou non le caractère, de « ville » ou de « bourg », le ministre de l'intérieur, par circulaire n° 78.195 du 10 mai 1978 recommande aux préfets, « pour des raisons de commodité », d'adopter le critère numérique de 2 000 habitants pour distinguer les « villes et bourgs » des autres communes.

Il est précisé dans ce texte que ce chiffre ne concerne que « la population agglomérée » dans la commune ou la ville (cf. circulaire du ministère de l'intérieur n° 75.669 du 29 décembre 1975), et qu'il est par ailleurs souhaitable que le seuil de 2 000 habitants soit apprécié avec souplesse, en tenant compte notamment des facteurs locaux.

COMMUNES ASSIMILEES A DES « VILLES ET BOURGS »

Ces communes sont déterminées par arrêté préfectoral en application des dispositions des articles R 361.1 et R 361.2 du code des communes.

b. Translation des cimetières

(Article L 361.1 du code des communes).

Les communes ayant le caractère de « ville » ou de « bourg » et les communes assimilées, ont aux termes de l'article L 361.1 du code des communes, l'obligation d'abandonner leur cimetière situé à l'intérieur de leur enceinte et d'en créer un nouveau, à l'extérieur, à la distance minimale de 35 mètres par rapport à l'enceinte telle qu'elle est définie par la circulaire précitée du ministère de l'intérieur n° 75.669 en date du 29 décembre 1975.

Il est à noter qu'en ce qui concerne l'agrandissement des cimetières des communes dénommées « ville » ou « bourg » à l'exclusion de celles assimilées, les règles de distance sont les mêmes que pour la translation d'un cimetière, étant entendu que la distance de 35 mètres est comptée, non seulement du périmètre d'agglomération de la commune mais aussi de tout groupe d'habitations agglomérées (Conseil d'Etat - 9 décembre 1893) cf. circulaire n° 78.195 du 10 mai 1978 du ministère de l'intérieur relative à la création, translation et agrandissement de cimetières.

(1) La distance de 100 mètres se calcule à partir de la limite du cimetière. Quand le cimetière est établi à 35 mètres, et un peu plus, de l'enceinte de la commune, la servitude frappe donc la partie de l'agglomération située entre 35 et 100 mètres. Cependant, dans la pratique administrative, quand une commune a satisfait à l'obligation imposée par le décret de l'an XII (transfert du cimetière à au moins 35 mètres de l'agglomération), on admet qu'il ne serait ni équitable ni d'ailleurs vraiment utile d'appliquer avec rigueur le régime de servitude du côté des habitations déjà existantes. C'est donc seulement du côté des terrains non bâtis qu'on fait porter les servitudes. (Circulaire n° 78.195 du 10 mai 1978 (Intérieur)).

Cette distance de 35 mètres peut être réduite pour l'agrandissement des dits cimetières, si toutes les habitations situées à moins de 35 mètres, sont alimentées en eau potable sous pression (article L 361.1 2° alinéa du code des communes). La dérogation est accordée par décret ordinaire ou en Conseil d'Etat, selon le cas, et après consultation du conseil supérieur d'hygiène publique de France (article R 361.3 du code des communes).

c. Champ d'application des servitudes

Les servitudes instituées par l'article L 361.4 du code des communes s'appliquent aux terrains voisins des nouveaux cimetières transférés hors des communes (article L 361.4 1^{er} alinéa du code des communes).

Les dites servitudes s'appliquent également aux terrains voisins des cimetières établis dès l'origine hors des communes et à moins de 35 mètres de l'enceinte de la commune (cf. circulaire n° 78.195 du 10 mai 1978 du ministère de l'intérieur — 2° partie § A 2° b).

Aucune servitude ne frappe les fonds attenants à un cimetière situé en tout ou partie dans l'enceinte de la commune et qui n'a pas été transféré, sauf dans l'hypothèse où le cimetière a été désaffecté pour la partie située à moins de 35 mètres, et s'il a été agrandi au moyen de terrains, qui eux, sont situés à la distance légale de l'agglomération (cf. circulaire du 10 mai 1978 précitée 2° partie § A 2° a).

2° Cas des communes qui ne sont pas des « villes et bourgs »

a. Définition de ces communes « dites de droit commun »

Ce sont, aux termes de la circulaire n° 78.195 du 10 mai 1978 précitée, en sa première partie II § A 1°, les communes qui regroupent moins de 2 000 habitants agglomérés et qui n'ont pas fait l'objet d'un arrêté préfectoral les assimilant à des « villes et bourgs » (cf. circulaire du 10 mai 1978 1° partie II § A 2°).

b. Translation des cimetières

Pas d'obligation

Les conseils municipaux de ces communes sont entièrement libres de créer, de transférer et d'agrandir leur cimetière sans obligation particulière de distance, néanmoins il leur est recommandé de consulter préalablement un géologue pour éviter toute pollution en matière d'eau potable (circulaire du 10 mai 1978 1° partie II § A 1°).

c. Champ d'application des servitudes

Les terrains voisins des cimetières des communes de moins de 2 000 habitants non assimilées ne sont affectés d'aucune servitude, puisque non soumises aux dispositions de l'article L 361.1 du code des communes (article L 361.4 du dit code et circulaire du 10 mai 1978 mentionnée ci-dessus 2° partie § A 1°).

B. Indemnisation

L'exercice de ces servitudes ne donne lieu à aucune indemnisation.

C. Publicité

Néant.

III. EFFETS DE LA SERVITUDE

A. Prérogatives de la puissance publique

1° Prérogatives exercées directement par la puissance publique

Néant.

2° Obligations de faire imposées au propriétaire

Obligation pour le propriétaire, sur injonction de l'Administration, de procéder à la démolition des bâtiments comportant normalement la présence de l'homme ou au comblement des puits établis sans autorisation à moins de 100 mètres des nouveaux cimetières transférés ou créés hors des communes.

Obligation pour le propriétaire, après visite contradictoire d'experts et en vertu d'un arrêté préfectoral pris sur demande de la police locale, de procéder au comblement des puits.

B. Limitation au droit d'utiliser le sol

1° Obligations passives

Interdiction sans autorisation de l'autorité administrative, d'élever aucune habitation, ni de creuser aucun puits à moins de 100 mètres des nouveaux cimetières transférés ou créés hors des agglomérations (article L 361.4 du code des communes).

2° Droits résiduels du propriétaire

Possibilité pour le propriétaire d'obtenir l'autorisation de l'autorité administrative d'élever des constructions comportant normalement la présence de l'homme ou de creuser des puits à moins de 100 mètres des « nouveaux cimetières transférés hors des communes ». La technique nouvelle de l'adduction d'eau sous pression semble pouvoir être invoquée pour l'obtention d'une dérogation. Dans le cas de construction soumise à permis de construire, ce dernier ne peut être délivré qu'avec l'accord du maire. Cet accord est réputé donné à défaut de réponse dans un délai de 2 mois suivant le dépôt de la demande de permis de construire (article R 421.38.19 du code de l'urbanisme).

Obligation pour le propriétaire d'obtenir l'autorisation du maire pour l'augmentation ou la restauration des bâtiments existants comportant normalement la présence de l'homme.

L'autorisation délivrée à un propriétaire, de construire sur son terrain à une distance de moins de 100 mètres du cimetière, entraîne l'extinction de la servitude « de ne pas bâtir », au profit des propriétaires successifs de ce terrain (servitude réelle qui suit le fonds en quelques mains qu'il passe).

2 Projet de périmètre de Droit de Prémption Urbain

2.1 Cadre général

Dans les procédures d'expropriation, le propriétaire peut être obligé de céder son bien à la puissance publique, même s'il souhaite le conserver.

Le droit de préemption obéit à une logique différente. Ici, c'est la puissance publique, principalement la commune, qui s'interpose entre un vendeur et un acquéreur.

Contrairement à l'expropriation qui peut frapper un propriétaire jouissant paisiblement de son patrimoine, le droit de préemption ne concerne donc que les personnes qui souhaitent vendre un bien immobilier.

Le droit de préemption permet donc à une collectivité publique d'acquérir un bien immobilier, le plus souvent en se substituant à l'acquéreur trouvé par le vendeur.

La collectivité publique ne peut exercer son droit de préemption que dans les zones géographiques bien délimitées au préalable, et uniquement pour mettre en œuvre des opérations d'intérêt général : réalisation d'équipements collectifs, valorisation du patrimoine, lutte contre l'insalubrité, développement d'activités économiques, etc.

2.2 Délimitation du périmètre

Un nouveau projet de périmètre de droit de préemption urbain (DPU) correspondant à l'ensemble des zones U et des zones AU du zonage du PLU pourra être pris par une nouvelle délibération lorsque le PLU sera exécutoire (*cf. extrait cartographique ci-après*).

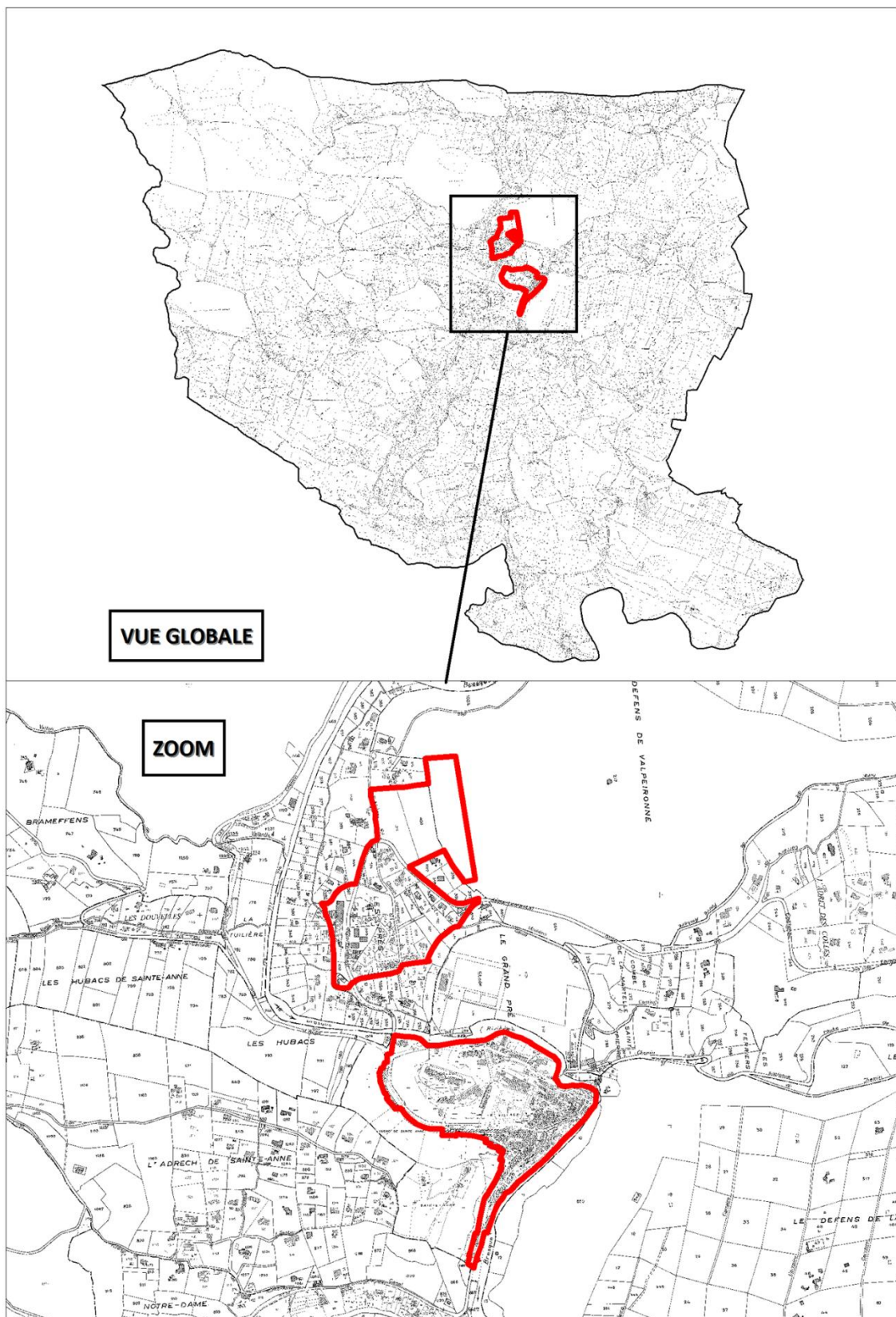

3 Arrêté préfectoral portant approbation de la révision du classement sonore des infrastructures transports terrestres (ITT) des routes départementales (RD) du département du Var

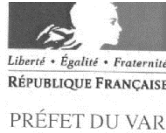

Direction
départementale
des territoires
et de la mer
du Var

Service environnement
et forêt

Pôle environnement
et cadre de vie

Toulon, le 01 AOUT 2014

ARRETE PREFECTORAL

portant approbation
de la révision du classement sonore
des infrastructures de transports terrestres (ITT)
des routes départementales (RD)
du département du Var

LE PREFET DU VAR

Officier de la Légion d'Honneur
Chevalier de l'Ordre National du Mérite

Vu la Directive 2002/49/CE du Parlement Européen et du Conseil de l'Union Européenne du 25 juin 2002 relative à l'évaluation et la gestion du bruit dans l'environnement ;

Vu la loi n° 92-1444 du 31 décembre 1992 relative à la lutte contre le bruit ;

Vu le décret n° 95-20 pris pour l'application de l'article L.111-11-1 du code de la construction et de l'habitation et relatif aux caractéristiques acoustiques de certains bâtiments autres que d'habitation et de leurs équipements ;

Vu le décret n° 95-21 relatif au classement des infrastructures de transports terrestres et modifiant le code de l'urbanisme et le code de la construction et de l'habitation ;

Vu l'arrêté ministériel du 30 mai 1996 relatif aux modalités de classement des infrastructures de transports terrestres et à l'isolement acoustique des bâtiments d'habitation dans les secteurs affectés par le bruit ;

Vu les trois arrêtés ministériels du 25 avril 2003 relatifs à la limitation du bruit dans les établissements de santé, les hôtels et les bâtiments d'enseignement ;

Vu l'arrêté ministériel du 23 juillet 2013 modifiant l'arrêté du 30 mai 1996 relatif aux modalités de classement des infrastructures de transports terrestres et à l'isolement acoustique des bâtiments d'habitation dans les secteurs affectés par le bruit ;

Vu le Code de l'Environnement, et notamment le livre V, titre VII, chapitre Ier, en ses articles L.571-1 et suivants, R.571-1 et suivants et chapitre II, en ses articles L.572-1 et suivants, R.572-1 et suivants ;

Vu le Code de l'Urbanisme, et notamment ses articles R.123-13, R.123-14, R.123-22 ;

Vu le Code de la construction et de l'habitation, et notamment ses articles L.111-11, L.111-11-1, L.111-11-2, R.111-4-1 ;

page 1 / 8

Adresse postale : Préfecture du Var - DDTM - Boulevard du 112ème Régiment d'Infanterie CS 31209 - 83070 TOULON CEDEX
Accueil du public DDTM : 244 avenue de l'Infanterie de Marine à Toulon
Téléphone 04 94 46 83 83 - Fax 04 94 46 32 50 - Courriel ddtm@var.gouv.fr
www.var.gouv.fr

Vu les arrêtés préfectoraux en date du 07 juin 2000 et 06 août 2001 publiant le classement sonore des infrastructures de transports terrestres du département du Var, assorti des pièces annexées ;

Vu la saisine du gestionnaire tout au long de la procédure, à savoir le Conseil Général du Var pour le réseau routier dénommé route départementale, et notamment la dernière consultation de présentation des résultats en date du 05 mars 2014 ;

Vu l'avis des établissements publics de coopération intercommunale (EPCI) concernés suite à leur saisine en date du 27 mai 2013 conformément aux dispositions de l'article R.571-39 du Code de l'environnement ;

Vu l'avis des communes concernées suite à leur consultation pour une durée de 3 mois en date du 27 mai 2013 conformément aux dispositions de l'article R.571-39 du Code de l'environnement ;

Vu le rendu d'études et l'analyse effectuée par le bureau d'études Bureau Veritas en date du 18 décembre 2013 et la dernière version corrigée du 12 juin 2014 ;

Vu l'appui technique en tant qu'assistance à maîtrise d'ouvrage apporté par le Centre d'Études Techniques de l'Équipement (CETE) Méditerranée tout au long de la procédure et la validation des résultats obtenus le 19 décembre 2013 ;

Considérant l'information fournie sur le portail de l'État et la communication des éléments de procédure lors des réunions plénières du comité de suivi du bruit, dont le dernier en date du 28 mai 2013 ;

Considérant la conformité de l'établissement de la révision du classement sonore des infrastructures de transports terrestres des routes départementales du département du Var par la Direction Départementale des Territoires et de la Mer du Var aux critères et conditions requis par la réglementation en vigueur en matière de classement sonore des infrastructures de transports terrestres (ITT) ;

Sur proposition du Secrétaire Général de la Préfecture du Var ;

A R R Ê T E

ARTICLE 1 : objet de la décision d'approbation de la révision du classement sonore

Les dispositions de l'arrêté du 30 mai 1996 susvisé sont applicables dans le département du Var aux abords du tracé des infrastructures de transports terrestres (ITT) mentionnées à l'article 2 du présent arrêté.

Le présent arrêté vise à approuver la révision totale du classement sonore de ces infrastructures.

Le classement sonore comporte le présent arrêté assorti d'une annexe intitulée "rapport de classement" composée notamment de tableaux et de représentations cartographiques.

Ce rapport de classement fait partie intégrante de l'arrêté préfectoral. Il constitue l'objet principal de la décision administrative.

ARTICLE 2 : infrastructures concernées

Les infrastructures de transports terrestres concernées par le présent arrêté relève du réseau routier dénommé route départementale (RD).

Toutes les routes départementales du Var ne font pas l'objet d'un classement ; seules les voies (ou tronçon(s) de voies) concernées sont recensées.

N° voie	Communes
D562	CALLIAN, DRAGUIGNAN, ENTRECASTEAUX, FAYENCE, LE VAL, LE THORONET, LORGUES, MONTAUX, SAINT-ANTONIN-DU-VAR, TOURRETTES,
D563	FAYENCE
D616	SIX-FOURS-LES-PLAGES
D642	TOULON
D825	LE MUY
D952	VINON-SUR-VERDON
D955	DRAGUIGNAN
D1555	DRAGUIGNAN, LA MOTTE, LE MUY, LES ARCS, TRANS-EN-PROVENCE
D1559	SAINT-CYR-SUR-MER
D2008	TOULON
D2026	LA SEYNE-SUR-MER
D2086	LE PRADET
D2554	BRIGNOLES
Déviation	BANDOL
Déviation	SAINT-MAXIMIN-LA-SAINTE-BAUME
Déviation	VIDAUBAN
Projet de déviation	BELGENTIER
Projet de déviation	LA GARDE-FREINET
Projet de déviation	LA MOLE
Projet de déviation	ROQUEBRUNE-SUR-ARGENS
Projet de déviation	SAINT-ZACHARIE
Projet de déviation	GRIMAUD, SAINTE-MAXIME
Projet de contournement	PIERREFEU-DU-VAR

ARTICLE 3 : caractéristique du classement

Le classement s'effectue sur la base des caractéristiques sonores de la voie. Ainsi, toutes les voies du département ne font pas l'objet d'un classement. Seules celles qui dépassent les niveaux sonores le sont.

Les infrastructures sont classées sur la base de leurs niveaux sonores diurnes et nocturnes reçus au point de référence. A noter que les indicateurs retenus sont les mêmes que ceux pris en compte pour la construction d'infrastructures nouvelles. Il s'agit du LAeq (6h-22h) pour le jour, et du LAeq (22h-6h) pour la nuit.

La catégorie des infrastructures de transports terrestres est donc définie comme suit :

Catégories des infrastructures en fonction des niveaux sonores			
Niveau sonore de référence LAeq (6h-22h) en dB(A)	Niveau sonore de référence LAeq (22h-6h) en dB(A)	Catégorie de l'infrastructure	secteurs affectés par le bruit de part et d'autre de l'infrastructure - pour les infrastructures routières, à partir du bord extérieur de la chaussée le plus proche ; - pour les infrastructures ferroviaires, à partir du bord du rail extérieur de la voie la plus proche.
L > 81	L > 76	1	300 m
76 < L ≤ 81	71 < L ≤ 76	2	250 m
70 < L ≤ 76	65 < L ≤ 71	3	100 m
65 < L ≤ 70	60 < L ≤ 65	4	30 m
60 < L ≤ 65	55 < L ≤ 60	5	10 m

Les tableaux contenus dans le rapport de classement annexé donnent, à minima, pour chacun des tronçons d'infrastructures mentionnés, le classement dans une des 5 catégories définies dans l'arrêté du 30 mai 1996 susmentionné, la largeur des secteurs affectés par le bruit ainsi que le type de tissu urbain traversé (rue en "U" ou tissu ouvert).

Les cartes contenues dans le rapport de classement annexé représentent, à minima, la catégorie de l'infrastructure, le secteur affecté par le bruit et la largeur de ces secteurs.

Pour des raisons de lisibilité, il peut être nécessaire de produire plusieurs cartes à des échelles suffisantes, ou de faire des grossissements sur certaines zones où les tronçons sont très courts. Toutefois, il ne s'agit pas de réaliser des cartes à l'échelle des documents d'urbanisme, mais d'illustrer graphiquement le contenu de l'arrêté de classement sonore.

En cas de discordance entre "tableau(x)" et "carte(s)", les indications du tableau de données priment.

ARTICLE 4 : isolement acoustique des bâtiments à construire

Les bâtiments à construire dans les secteurs affectés par le bruit doivent présenter un isolement acoustique minimum contre les bruits extérieurs conformément à l'article R.111-23-2 du code de la construction et de l'habitation et aux arrêtés pris en application des décrets 95-20 et 95-21 susvisés.

Pour les bâtiments d'habitation, l'isolement acoustique minimum est déterminé selon les articles 5 à 9 de l'arrêté du 30 mai 1996 susvisé.

Pour les établissements de santé, les hôtels et les bâtiments d'enseignement, l'isolement acoustique minimum est déterminé selon les trois arrêtés du 25 avril 2003 susvisés.

ARTICLE 5 : communes concernées

Les communes concernées par le présent arrêté sont :

ARTIGUES, BANDOL, BARJOLS, BELGENTIER, BESSE-SUR-ISSOLE, BORMES-LES-MIMOSAS, BRIGNOLES, BRUE AURIAC, CALLIAN, CAMPS-LA-SOURCE, CARNOULES, CARQUEIRANNE, CAVALAIRE-SUR-MER, CHATEAUDOUBLE, COGOLIN, CORRENS, CUERS, DRAGUIGNAN, ENTRECASTEAUX, EVENOS, FAYENCE, FIGANIERES, FLASSANS-SUR-ISSOLE, FLAYOSC, FORCALQUEIRET, FREJUS, GAREOULT, GASSIN, GINASSERVIS, GONFARON, GRIMAUD, HYERES, LA CADIERE D'AZUR, LA CELLE, LA CRAU, LA CROIX-VALMER, LA FARLEDE, LA GARDE, LA GARDE FREINET, LA LONDE-LES-MAURES, LA MOLE, LA MOTTE, LA ROQUEBRUSSANNE, LA SEYNE-SUR-MER, LA VALETTE, LE BEAUSSET, LE CANNET-DES-MAURES, LE CASTELLET, LE LAVANDOU, LE LUC-EN-PROVENCE, LE MUY, LE PRADET, LE RAYOL-CANADEL-SUR-MER, LE REVEST-LES-EAUX, LE THORONET, LE VAL, LES ADRETS DE L'ESTEREL, LES ARCS-SUR-ARGENS, LORGUES, MECUNES-LES-MONTRIEUX, MONTAUROUX, MONTFORT-SUR-ARGENS, NANS-LES-PINS, NEOULES, OLLIERES, OLLIOULES, PIERREFEU-DU-VAR, PIGNANS, PLAN-DE-LA-TOUR, POURCIEUX, POURRIERES, PUGET-SUR-ARGENS, PUGET-VILLE, RAMATUELLE, RIAN, ROCBARON, ROQUEBRUNE-SUR-ARGENS, SAINT-ANTONIN-DU-VAR, SAINT-CYR-SUR-MER, SAINT-MANDRIER-SUR-MER, SAINT-MAXIMIN-LA-SAINTE-BAUME, SAINT-RAPHAEL, SAINT-TROPEZ, SAINT-ZACHARIE, SAINTE-ANASTASIE-SUR-ISSOLE, SAINTE-MAXIME, SALERNES, SANARY-SUR-MER, SEILLONS-SOURCE-D'ARGENS, SIX-FOURS LES PLAGES, SOLLIES-PONT, SOLLIES-TOUCAS, SOLLIES-VILLE, TANNERON, TARADEAU, TOULON, TOURETTES, TOURVES, TRANS-EN-PROVENCE, VIDAUBAN, VILLECROZE, VINON-SUR-VERDON

ARTICLE 6 : publication et mise à disposition

Le présent arrêté est applicable à compter de sa publication au Recueil des Actes Administratifs du département de la Préfecture du Var.

Il fait l'objet :

- d'une information dans deux journaux régionaux ou locaux diffusés dans le département ;
- d'un affichage dans les mairies concernées pendant 1 mois minimum.

Le présent arrêté assorti de son annexe, à savoir le rapport du classement, est tenu à la disposition du public dans les mairies concernées et à la Direction Départementale des Territoires et de la Mer du Var à Toulon aux heures habituelles d'ouverture.

Le classement sonore des ITT est aussi mis en ligne sur le portail de l'État. Il est consultable et téléchargeable à l'adresse suivante : www.var.gouv.fr

ARTICLE 7 : report dans les documents d'urbanisme

Les périmètres des secteurs affectés par le bruit doivent être reportés par les maires des communes, ainsi que par les maires des communes limitrophes le cas échéant, dans les documents graphiques du document d'urbanisme, à titre d'information.

Il faut également joindre dans les annexes du document d'urbanisme les éléments suivantes :

- le classement des infrastructures de transports terrestres,
- les secteurs affectés par le bruit,
- les prescriptions d'isolement acoustique édictées,
- la référence des arrêtés préfectoraux correspondants,
- la mention des lieux où ces arrêtés peuvent être consultés.

Les procédures d'élaboration, de révision et de modification des documents d'urbanisme peuvent être mises à profit pour introduire le classement dans les documents graphiques et les annexes ; à noter qu'il est nécessaire d'ôter les dispositions qui avaient antérieurement été inscrites relevant uniquement du classement sonore des ITT du réseau routier dénommé route départementale (RD).

ARTICLE 8 : délai et voie de recours

Le présent arrêté peut faire l'objet, dans le délai de deux mois à compter de la date de sa publication au RAA, d'un recours gracieux auprès du Préfet et/ou d'un recours contentieux auprès du Tribunal Administratif de Toulon.

ARTICLE 9 : abrogation

Les dispositions du présent arrêté se substituent de plein droit, uniquement pour les infrastructures mentionnés à l'article 2 et les tronçons concernés, à celles des arrêtés antérieurs portant classement des ITT en date du 07 juin 2000 et 06 août 2001.

ARTICLE 10 : exécution et transmission

Le Secrétaire Général de la Préfecture du Var, les sous-préfets territorialement compétents, la Ministre de l'écologie, du développement durable et de l'énergie, le Directeur Régional de l'Environnement, de l'Aménagement et du Logement de la région Provence-Alpes-Côte d'Azur, le Directeur Départemental des Territoires et de la Mer du Var, l'exploitant à savoir le Président du Conseil Général, sont chargés chacun en ce qui les concerne de l'exécution du présent arrêté.

Le présent arrêté sera, en outre, transmis en copie:

- au Ministre d'État, Ministre de l'Écologie, du Développement Durables et de l'Énergie (DGPR – mission bruit et DGITM) ;
- au Directeur Régional de l'Environnement, de l'Aménagement et du Logement de la région Provence-Alpes-Côte d'Azur – service transport et infrastructure (STI) ;
- au Directeur de l'Agence Régionale de la Santé – antenne territoriale de Toulon ;
- au Directeur de l'Agence De l'Environnement et de la Maîtrise de l'Énergie (ADEME) ;
- aux autres gestionnaires des infrastructures terrestres de transports membres du comité de suivi du bruit ;
- au Directeur des Routes du Conseil Général du Var ;
- aux Présidents des établissements publics de coopération intercommunale (EPCI) concernés ;
- au Président de l'association des Maires du Var ;
- aux Maires des communes concernées : l'arrêté préfectoral sera affiché pendant un mois dans chacune des mairies des communes concernées ; le certificat d'affichage sera transmis à la DDTM du Var – service environnement et forêt – pôle environnement et cadre de vie.

Fait à TOULON, le 01 AOUT 2014
LE PREFET DU VAR



Laurent CAYREL

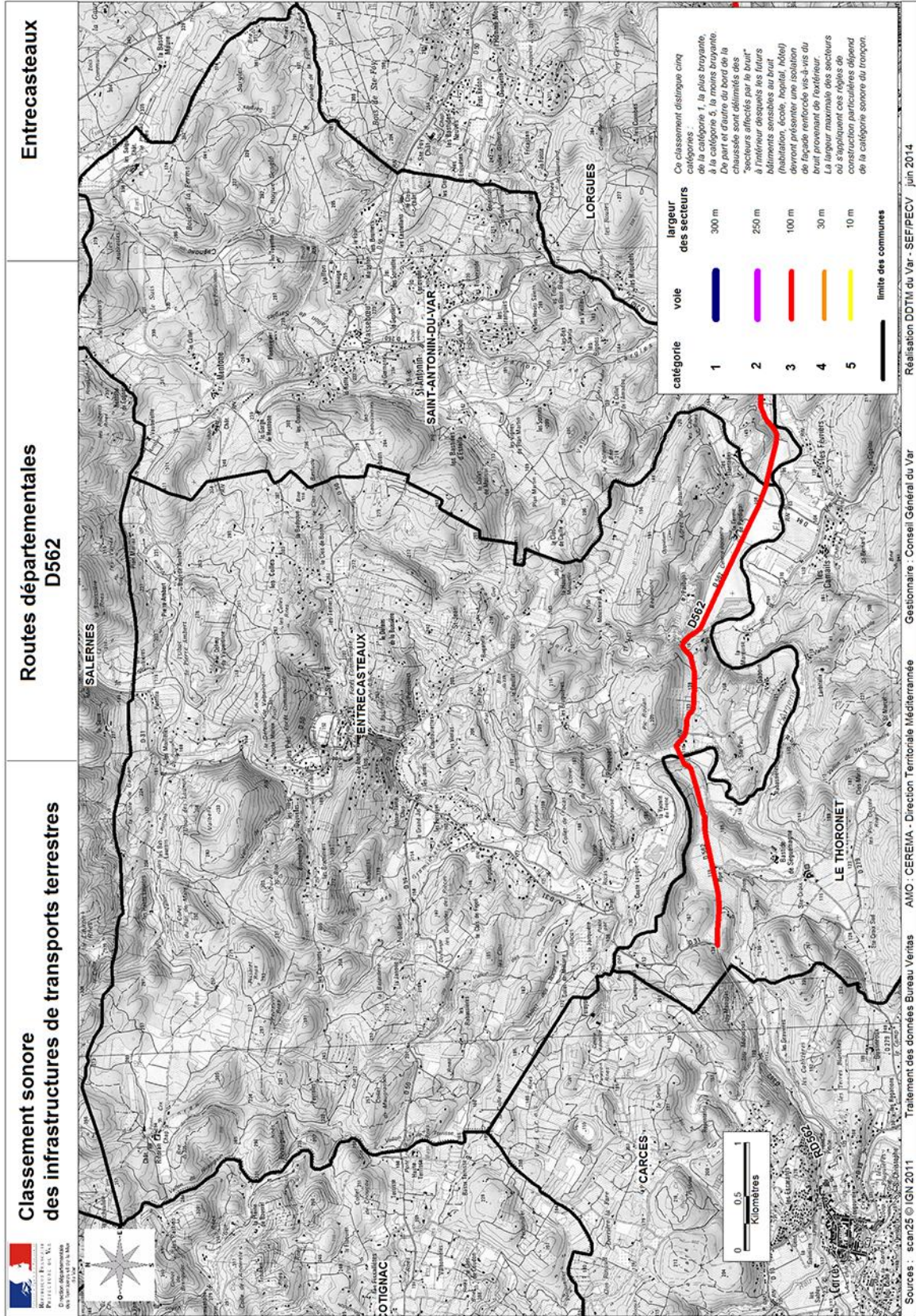



Classement sonore des Infrastructures de Transports Terrestres du département du Var Routes départementales

Date : 30 juin 2014
Rapport de classement

VU pour être annexé à
l'arrêté préfectoral
en date du



Historique des versions du document

Date	Auteur(s)	Commentaires
mai 2013	Direction Départementale des Territoires et de la Mer (DDTM)	AVANT-PROJET du classement sonore des infrastructures de transports terrestres des routes départementales (RD) pour le département du Var présentation au comité de suivi du bruit
septembre 2013	appui AMO CETE Méditerranée	PROJET du classement sonore des infrastructures de transports terrestres des routes départementales (RD) pour le département du Var consultations du gestionnaire/exploitant à savoir le Conseil Général consultations des communes concernées et des EPCI concernés
décembre 2013 juin 2014	bureau d'études Bureau Veritas	VERSION PROVISOIRE validation des travaux du bureau d'études par le CETE Méditerranée
août 2014		VERSION DEFINITIVE dernières corrections suite à relecture du Conseil Général et de la DDTM APPROBATION par le Préfet du Var et mis à disposition du public

Affaire suivie par la Direction Départementale des Territoires et de la Mer / Service Environnement et Forêt / pôle environnement et cadre de vie

Localisation géographique : 244 avenue de l'Infanterie de Marine à Toulon

Adresse postale : Préfecture du Var - DDTM – Service environnement et forêt - pôle environnement et cadre de vie
Boulevard du 112ème Régiment d'infanterie - CS 31209 - 83070 TOULON CEDEX

tél : 04 94 46 83 83
fax : 04 94 46 32 50
courriel : ddtm@var.gouv.fr
site : <http://www.var.gouv.fr>

Sigles les plus souvent utilisés

CBS	Centre de Bruit Stratégique	MEEDDM	Ministère de l'Ecologie, de l'Energie, du Développement Durable et de la Mer
GERTU	Centre d'Etudes sur les Réseaux, les Transports, l'Urbanisme et les constructions publiques	NF	Norme française
GEREMA	Centre d'études et d'expertise sur les risques, l'environnement, la mobilité et l'aménagement	PL	Poids-lourds
CETE	Centre d'études techniques de l'équipement	PPBE	Plan de Prévention du Bruit dans l'Environnement
CG	Conseil Général	RC	Route Communale
dB(A)	Déclibel pondéré A (pondéré en fonction des caractéristiques physiologiques de l'oreille humaine)	RD	Route Départementale
DDEA	Direction Départementale de l'Équipement et de l'Agriculture	RFF	Réseau Ferré de France
DREAL/UMO	Direction Départementale de l'Environnement, de l'Aménagement et du Logement / Unité Maitrise d'Ouvrage	RGP	Recensement général de la population
DIR/VE	Direction interrégionale des territoires et de la Mer	RN	Route Nationale
DIR/VED	Direction interrégionale des routes méditerranéennes	RNUL	Réseau National d'Intérêt Local
EPRI	Établissement Public Intercommunal	RNLD	Réseau National Départemental
ESCOTA	Escalier Côte d'Azur (Réseau autoroute)	RNLD	Réseau Routier National
IGN	Institut Géographique National	SETRA	Service d'études techniques des routes et des autoroutes
INSEE	Institut national de la statistique et des études économiques	SIG	Système d'Information Géographique
ITT	Itinéraires de Transport	SNCF	Société nationale des chemins de fer français
ISN	Institut National de la Statistique et des Études Économiques	TMH	Traffic Moyen Horaire
Leq	Niveau de bruit équivalent	TMA	Traffic Moyen Annuel
LAeq	Niveau de bruit équivalent pondéré A	VC	Voie communale
Lden	Niveau de bruit composite représentatif de la gêne d'une journée (den = day evening night)	VL	Véhicule léger
L _n	Niveau sonore LAeq (2h-5h)		
MEDDE	Ministère de l'Ecologie, du Développement Durable et de l'Energie.		

autorité compétente établissant le classement sonore des infrastructures de transports terrestres : **représentant de l'État**
 pilotage pour l'élaboration du classement : **DDTM du Var**
 assistance à maîtrise d'ouvrage : **CETE Méditerranée**
 bureau d'études mandaté : **BUREAU VERTIAS**

Le classement sonore des infrastructures de transports terrestres du Var

est, certes, régie par un processus organisationnel dicté par des législations complétées par des circulaires mais est surtout le fruit d'un travail collaboratif
Que ceux qui y ont grandement participé en soient ici remerciés

Représentant de l'État – autorité compétente
Préfecture du Var

Pilote désigné de l'opération
Direction Départementale des Territoires et de la Mer

Assistance à maîtrise d'ouvrages
Centre d'Études Techniques de l'Équipement Méditerranée
bureau d'études mandaté pour la mission
BUREAU VERITAS

en collaboration avec les gestionnaires/exploitants
Société concessionnaire d'autoroutes ESCOTA
Direction Régionale de l'Environnement, de l'Aménagement et du Logement
Direction Interdépartementale des Routes Méditerranée
Conseil Général
Communes

en association avec
les acteurs Bruit membres du comité de suivi du bruit,
notamment les services institutionnels
Agence Régionale de Santé (ARS)

Agence De l'Environnement et de la Maîtrise de l'Energie (ADEME)

...
les collectivités territoriales du Var
notamment le Conseil Général,
les établissements publics de coopération intercommunale,
les communes du Var,
sans oublier la participation active des élus et de leurs services techniques
en privilégiant l'information du grand public

autorité compétente établissant le classement sonore des infrastructures de transports terrestres : **représentant de l'État**
pilotage pour l'élaboration du classement : **DDTM du Var**
assistance à maîtrise d'ouvrage : **CETE Méditerranée**
bureau d'études mandaté : **BUREAU VERITAS**

Sommaire

Le classement sonore des infrastructures de transports terrestres (TT) des routes départementales (RD) du Var

PREAMBULE	Les différentes actions nationales pour lutter contre le bruit Une action de prévention ... le classement sonore des voies bruyantes	Page 5
Objet de l'étude	Identification des voies à classer	5
	Contenu du présent rapport de classement	6
	Méthodologie	10
	Hypothèses retenues	10
	Méthode de calcul et traitement cartographique	11
	Données relatives aux tracés et aux trafics	11
	Information et communication	12
Tableaux	Données nécessaires pour établir le classement	11
	Présentation d'un tableau simplifié de données	15
	Tronçons classés présentés par infrastructure	12
	Tronçons classés présentés par communes et par infrastructures(s)	15
Cartographies	Choix de lisibilité pour les représentations cartographiques	57
	Raccourcissement et report des secteurs affectés par le bruit	57
	Cartographie organisée par ordre alphabétique des communes	58

Ce rapport de classement fait partie intégrante de l'arrêté préfectoral. Il constitue l'objet principal de la décision administrative.

Ont participé à la rédaction :
Bureau d'études



BUREAU VERTIAS
Agence Métropole Méditerranée
13597 Aven-Provence Cedex 3
Tél : 04 42 99 29 31 - Fax : 04 42 99 29 38
www.bureauvertias.fr

Assistance à maîtrise d'ouvrage



Centre d'études Techniques de l'Équipement Méditerranée
104 Le Château de La Mille
CS 77689
13629 Aven-Provence Cedex 3
Tél : 04 42 29 27 90 - Fax : 04 42 29 16 06
cete@bureauvertias.fr - www.cete-mediterranee.fr

Maîtrise d'ouvrage



Direction Départementale des Territoires et de la Mer
Service Environnement et Qualité de l'Environnement & Qualité de vie
204 Avenue de l'Hydroscopie de Maitino CS 0411
83001 La Seyne-sur-Mer
Tél : 04 94 48 83 00 - Fax : 04 94 48 48 29
www.var.gouv.fr

autorité compétente établissant le classement sonore des infrastructures de transports terrestres : **représentant de l'État**
pilote pour l'élaboration du classement : **DDTM du Var**
assistance à maîtrise d'ouvrage : **CETE Méditerranée**
bureau d'études mandaté : **BUREAU VERTIAS**

Préambule

La loi n°92-1444 du 31 décembre 1992, encore appelée **la loi Bruit**, relative à la lutte contre le bruit, a pour objet de prévenir, supprimer ou limiter les bruits susceptibles de causer un trouble excessif aux personnes, de nuire à leur santé ou de porter atteinte à l'environnement. Cette loi a mis l'accent sur la protection des riverains vis-à-vis du bruit généré par les infrastructures de transports terrestres à travers la prise en compte :

- Des nuisances sonores générées par la réalisation de voies nouvelles ou la modification de voies existantes (article 12 de la loi bruit / article L571.9 du CE)
- Du recensement et du classement des infrastructures de transports terrestres (article 13 de la loi bruit / article L571.10 du CE)

L'article L571.10 du CE précise que « dans chaque département, le préfet recense et classe les infrastructures de transports terrestres en fonction de leurs caractéristiques sonores et du trafic ». Les modalités de classement des ITT et de l'isolement acoustique des bâtiments d'habitation ont été précisées par le décret n°95-21 du 9 janvier 1995 et l'arrêté du 30 mai 1996 (articles R571.32 à R57.43 du CE). Ces dispositions ont été complétées par la lettre circulaire du 25 juillet 1996 relative au classement des ITT.

Dans le Var, le premier classement a été approuvé par des arrêtés préfectoraux datant de 2000 et 2001. La situation ayant évoluée, il est nécessaire d'entreprendre la révision de ce classement.

Les différentes actions nationales pour lutter contre le bruit

La politique conduite en France pour limiter les effets du bruit s'articule autour de trois axes :

- le classement des voies bruyantes et la définition de secteurs où l'isolation des locaux doit être renforcée ;
- la prise en compte, en amont, des nuisances sonores lors de la construction ou de la modification d'une voie ;
- le rattrapage des situations critiques ou « points noirs bruit » recensés par l'observatoire du bruit.

Une action de prévention ... le classement sonore des voies bruyantes

Le classement des infrastructures de transports terrestres en **5 catégories sonores** et la **délimitation géographique en secteurs dits « affectés par le bruit »** de part et d'autre de l'infrastructure constituent un dispositif réglementaire préventif qui permet de fixer les performances acoustiques minimales que les futurs bâtiments sensibles devront respecter, et de disposer d'une base d'informations pour des actions complémentaires à la réglementation acoustique des constructions. Ils sont définis par l'article 4 de l'arrêté du 30 mai 1996 en fonction des niveaux sonores de référence.

Catégories des infrastructures en fonction des niveaux sonores

Niveau sonore de référence LAeq (6h-22h) en dB(A)	Niveau sonore de référence LAeq (22h-6h) en dB(A)	Catégorie de l'infrastructure	secteurs affectés par le bruit de part et d'autre de l'infrastructure (1)
L > 81	L > 76	1	d = 300 m
76 < L ≤ 81	71 < L ≤ 76	2	d = 250 m
70 < L ≤ 76	65 < L ≤ 71	3	d = 100 m
65 < L ≤ 70	60 < L ≤ 65	4	d = 30 m
60 < L ≤ 65	55 < L ≤ 60	5	d = 10 m

(1) Cette largeur correspond à la distance définie à l'article 2 de l'arrêté du 30 mai 1996, complété de part et d'autre de l'infrastructure

autorité compétente établissant le classement sonore des infrastructures de transports terrestres : **représentant de l'État**
 pilotage pour l'élaboration du classement : **DDTM du Var**
 assistance à maîtrise d'ouvrage : **CETE Méditerranée**
 bureau d'études mandaté : **BUREAU VERTIAS**

rapport de classement des routes départementales

Objet de l'étude

Identification des voies à classer

Partant du principe que toutes les voies ne sont pas forcément bruyantes, le décret n°95-22 du 9 janvier 1995 a défini des limites de trafic en deçà desquelles il n'est pas nécessaire de réaliser un classement. Par conséquent, seules doivent être classées les infrastructures de transports terrestres suivantes :

- les routes écoulant un trafic moyen journalier annuel (TMJA) supérieur à 5 000 véhicules/jour
- les lignes ferroviaires interurbaines de plus de 50 trains par jour et les lignes ferroviaires urbaines de plus de 100 trains par jour
- les lignes de transports en commun en site propre (TCSP), c'est à dire sur un tronçon d'infrastructure dominée situé en dehors de la circulation automobile en général, d'un trafic supérieur à 100 bus par jour (cette dernière disposition inclut également les lignes de tramways).

Contenu du présent rapport de classement

Le présent rapport porte uniquement sur le classement sonore des infrastructures de transports terrestres (ITT) des **routes départementales (RD)**. Les autres typologies d'infrastructures font l'objet d'un autre document déjé et d'un autre arrêté préfectoral.

La volonté du législateur a été de maintenir sous la responsabilité de l'Etat le seul réseau routier principal structurant (les autoroutes et les routes d'intérêt national), essentiel pour l'économie du pays.

Dans le Var, le réseau des routes départementales est donc placé sous la responsabilité du Conseil Général, et plus précisément, est géré par la Direction des Routes dont le siège est situé au 390 avenue des Lices - BP 1303 - 83076 Toulon cedex - Tel du standard : 04 83 95 00 00 .

Les routes départementales représentent plus de 2930 km de voies. Seules sont classées, 1091 km de voies.

autorité compétente établissant le classement sonore des infrastructures de transports terrestres : **représentant de l'Etat**
pilote pour l'élaboration du classement : **DDTM du Var**
assistance à maîtrise d'ouvrage : **CETE Méditerranée**
bureau d'études mandaté : **BUREAU VERTIAS**

Classement sonore des infrastructures de transports terrestres du Var

infrastructures	Gestionnaire / exploitant	N° voie	Communes concernées
		D63	LA SEME SUR MER, SIX FOURS
		D66	LA CADIERE D'AZUR, LE CASTELLET, SAINT-CYR-SUR-MER
		D67	LA GARDE, LA FARLEDE
		D68	POURRIERES
		D74	LE PLAN-DE-LA-TOUR, SAINTE-MAXIME
		D76	CARQUIERANNE, LA CRAU
		D81	GAREOULT, ROCBARON
		D82	LA CADIERE D'AZUR, LE CASTELLET
		D86	LA GARDE, LA VALETTE-DU-VAR, LE PRADET
		D87	SAINTE-MAXIME
		D89	LES ARCS-SUR-ARGENS
		D92	OLLIOULES, TOLLON
		D93	RAMATELLE, SAINT-TROPEZ
		D97	CARCOULES, CUERS, GONFARON, LA FARLEDE, LA VALETTE-DU-VAR, LE LUC, EN PROVENCE PIGMANS, PUGET-VILLE, SOLLES-PONT, TOLLON
		D98	BORMES-LES-MIMOSAS, COGOLIN, GASSIN, HYERES, LA CRAU, LA GARDE, LA LONDE, LES MAURES, LA VOIE, LA VALETTE DU VAR, SAINT-TROPEZ
		D988	FREJUS
		D100	FREJUS, SAINT-RAPHAEL
		D109A	FREJUS
		D125	LE MUY
		D187	HYERES
		D198	BORMES-LES-MIMOSAS, LE LAMANDOU
		D206	OLLIOULES
		D211	SANARY-SUR-MER
		D241	BORMES-LES-MIMOSAS
		D246	LA VALETTE-DU-VAR
		D276	HYERES, LA CRAU
		D298	BORMES-LES-MIMOSAS, LE LAMANDOU
		D298C	BORMES-LES-MIMOSAS
		D412	PIERREFEU DU VAR
		D442	CARQUIERANNE
		D554	BELGENTIER, BRIGNOLES, FORCALQUIET, GAREOULT, GRASSE-SERVIS, HYERES, LA CRAU, LA FARLEDE, LE VAIL, MEDUNES-LES-MIMOSAS, SOLLES-PONT, SOLLES-TOUGAS, TOLLON, SAINT-TROPEZ
		D557	DRAGUIGNAN, PLYOSC, VILLEGROZE
		D558	COGOLIN, GRINAUD, LA GARDE-FREINET, LE CANNET-DES-MAURES
		D559	BANDOL, BORMES-LES-MIMOSAS, CARQUIERANNE, CAVAILLARE-SUR-MER, COGOLIN, FREJUS, GASSIN, GRINAUD, HYERES, LA CADIERE D'AZUR, LA CROIX-VAIVIER, LA GARDE, LA LONDE, LES MAURES, PIERREFEU DU VAR, SAINT-TROPEZ, SAINT-ETIENNE-DE-REUILLE, SAINT-PIERRE-DE-REUILLE, OLLIOULES, ROQUEBRUNNE-SUR-ARGENS, SAINT-CYR-SUR-MER, SAINTE-MAXIME, SAINT-RAPHAEL, SANARY-SUR-MER, SIX-FOURS-LES-PLAGES, TOLLON
		D559A	SANARY-SUR-MER, SIX-FOURS-LES-PLAGES, TOLLON
		D559B	HYERES, LA LONDE-LES-MAURES
		D559BIS	BANDOL, LA CADIERE D'AZUR, LE BEAUSSET, LE CASTELLET
		D560	TOLLON BARJOLS, BRUE-AURIAU, MANIS-LES-PINS, SAINT-MAXIMIN-LA-SAINTE-BAUME, SAINT-ZACHARIE, SALERNES, SELLONS-SOURCE-D'ARGENS, VILLEGROZE

Routes départementales

Conseil Général

autorité compétente établissant le classement sonore des infrastructures de transports terrestres : **représentant de l'Etat**
 pilotage pour l'élaboration du classement : **DDTM du Var**
 assistance à maîtrise d'ouvrage : **CETE Méditerranée**
 bureau d'études mandaté : **BUREAU VERTIAS**

Classement sonore des infrastructures de transports terrestres du Var

infrastructures	Gestionnaire / exploitant	N° voie	Communes concernées
		D561A	SANT MAXIMILIA, SAINTE BAUME
		D562	CALLIAN, DRAGUIGNAN, ENTRECASTEAUX, ENVEICE, LE VAL, LE THUCONNET, LORQUES, MONTAUCOURX, SAINT-ANTONIN-DU-VAR, TOURETTES,
		D563	ENVEICE
		D616	SIX-FOURS-LES-PLAGES
		D642	TOULON
		D625	LE MAY
		D62	VINCEN-SUR-VERDON
		D665	DRAGUIGNAN
		D1555	DRAGUIGNAN, LA MOTTE, LE MAY, LES ARCS, TRANS EN PROVENCE
		D1559	SAINTE-CYR-SUR-MER
		D2008	TOULON
		D2026	LA REYNE-SUR-MER
		D2086	LE PRADET
		D2554	BRIGNOLES
		Déviaton	BANDOL
		Déviaton	SANT MAXIMILIA, SAINTE BAUME
		Déviaton	VIDAUBAN
		Projet de déviaton	BELGENTIER
		Projet de déviaton	LA GARDE-FRENET
		Projet de déviaton	LA MOLE
		Projet de déviaton	ROQUEBRUNE-SUR-ARGENS
		Projet de déviaton	SAINTE-ZACHARIE
		Projet de déviaton	GRIMAUD, SAINTE-MAXIME
		Projet de contournement	PIERREFEU-DU-VAR
Routes départementales			
	Conseil Général		

autorité compétente établissant le classement sonore des infrastructures de transports terrestres : **représentant de l'État**
 pilotage pour l'élaboration du classement : **DDTM du Var**
 assistance à maîtrise d'ouvrage : **CETE Méditerranée**
 bureau d'études mandaté : **BUREAU VERTIAS**

Méthodologie

Le préfet de département élabore et approuve le classement sonore des infrastructures de transports terrestres par arrêté préfectoral. La Direction Départementale des Territoires et de la Mer est chargée par le préfet de mener les études de classement, avec l'appui du CETE Méditerranée et la participation d'un bureau d'études commandité : Bureau Veritas.

C'est le fruit également d'une collaboration avec le gestionnaire/exploitant, à savoir le Conseil Général. A noter que les collectivités locales gestionnaires d'infrastructures peuvent prendre l'initiative de proposer au préfet le projet de classement sonore de leurs voies.

Le préfet du Var a entrepris de réviser le classement de ces infrastructures afin de **répondre à plusieurs objectifs** :

- actualiser les données liées aux infrastructures (dénomination de voies, déviations désormais ouvertes à la circulation, projets routiers, ...)
- permettre le report d'un classement actualisé dans les documents d'urbanisme
- répondre à une nécessité de planifier, dans les secteurs bruyants, des actions de lutte contre le bruit
- garantir le respect d'un isolement acoustique minimum pour les nouveaux bâtiments d'habitation, d'établissements d'enseignement, de santé, de soins et d'action sociale projetés à l'intérieur de ces secteurs de nuisances
- éviter la création de nouveaux points noirs du bruit lors de la construction de nouveaux bâtiments par les constructeurs

Dans le cadre du classement sonore, il s'agit de :

- définir un trafic à long terme (20 ans)
- déterminer, en fonction des niveaux sonores de référence diurnes et nocturnes, les cinq catégories dans lesquelles les infrastructures de transports terrestres recensées
- fixer la largeur maximale des secteurs affectés par le bruit situés de part et d'autre de ces infrastructures
- déterminer, en vue d'assurer la protection des occupants des bâtiments d'habitation à construire dans ces secteurs, l'isolement acoustique minimal des façades contre les bruits des transports terrestres.

Au-delà des textes réglementaires, autres éléments de référence :

- La note technique, élaborée par le CERTU et le SETRA, relative aux méthodes de calcul à mettre en œuvre pour le classement sonore des infrastructures de transports terrestres.
- Le logiciel CARTO BRUIT, élaboré par le CERTU, réalise les calculs conformément à la méthode mentionnée dans la note technique.
- Le guide méthodologique de classement sonore des infrastructures de transports terrestres élaboré par le CERTU (contenu technique de la démarche).

Hypothèses retenues

Les données initiales ont été extraites de l'observatoire du bruit ouiet sollicitées auprès des gestionnaires/exploitants.

Le classement sonore s'effectue selon des hypothèses de trafics estimées à l'horizon 20 ans. Les études de révision du classement ayant été initiées en 2010, les estimations de trafics ont donc été établies à l'horizon 2030.

Un nouveau recensement a été établi en 2011 ; toutes les communes du département ont été invitées à signaler les évolutions significatives afin qu'elles soient vérifiées et comptabilisées. **Les données manquantes ont été extrapolées.** Il s'agit d'identifier le poids de chacun des paramètres manquants et l'opportunité d'en affiner la connaissance.

A défaut de précisions par les maîtres d'ouvrage, les **hypothèses de croissance de trafic routier retenues** sont :

- pour les autoroutes et la route nationale, un taux d'évolution de croissance de trafic de 2% ; pour les autoroutes concédées, ESCOTA a fourni les comptages et les pourcentages de son réseau.
- pour les routes départementales, un taux d'évolution de croissance de trafic de 1%.
- pour les voies communales, un taux d'évolution de croissance de trafic de 0,5%.

Les caractéristiques sonores de la voie sont définies en des points de référence :

- Les niveaux sonores sont soit mesurés aux abords des tronçons homogènes du point de vue de leur émission sonore, soit calculés. C'est ce mode de détermination de la catégorie d'une infrastructure qui sera privilégié pour le classement en raison de sa souplesse, de sa rapidité et de son coût moins onéreux. Il facilite les mises à jour et permet de faire des hypothèses sur les données à utiliser.
- Les indicateurs réglementaires sont les niveaux sonores émis par l'infrastructure de jour (Laeq8h-22h) et de nuit (Laeq22h-6h) selon la norme NFS 31-110.
- Les infrastructures en service et en projet (trafic prévu dans l'étude ou la notice d'impact) sont visées par ce classement

autorité compétente établissant le classement sonore des infrastructures de transports terrestres : **représentant de l'État**
 pilotage pour l'élaboration du classement : **DDTM du Var**
 assistance à maîtrise d'ouvrage : **CETE Méditerranée**
 bureau d'études mandaté : **BUREAU VERTITAS**

Méthode de calcul et traitement cartographique

Pour mettre en œuvre les calculs et la cartographie, **plusieurs logiciels** ont été utilisés :

- Les calculs des indicateurs LAeq(6h-22h) et LAeq(22h-6h) au point de référence ont été établis à l'aide d'une feuille de calcul Excel sur la base des calculs d'émission de la NMPB08.
- Le résultat des calculs ont ainsi permis de définir les catégories sonores de toutes les sections des voies concernées.
- L'ensemble des résultats des calculs ainsi que la définition des catégories sonores ont ensuite été intégrées dans un Système d'Informations Géographiques au moyen du logiciel MapInfo afin de permettre la réalisation de cartes du classement sonore

Données relatives aux tracés et aux trafics

Les **données cartographiques** sont issues de la BDCaro de l'IGN, des cartes SCAN25 de l'IGN, et éventuellement des photos aériennes contenues dans la BDORTHO de l'IGN.

Les **estimations des linéaires** sont fournis par le CETE Méditerranée et validées par les différents gestionnaires.

Les **données de trafic** utilisées sont issues de la base de données nationale ISIDOR établie par le SETRA. Cette base de données recense sur plusieurs années les comptages trafics sous la forme d'un Traffic Moyen Journalier Annuel (TMJA) avec généralement un pourcentage de poids lourds associé :

- TMJA entre 2005 et 2010

Les trafics ont ensuite été répartis pour chacune des deux périodes réglementaires (6-22h), (22-6h) à partir de la note EEC n°77 publiée par le SETRA en avril 2007 en tenant compte de la typologie de la voie (autoroute de liaison ou route interurbaine) et de sa fonction de la voie (longue distance ou régionale).

Les vitesses prises sont les vitesses réglementaires relevées lors des visites sur le terrain ou signalées dans les arrêtés municipaux ou de grande voirie.

La consultation du gestionnaire et des communes concernées durant une période de 3 mois a mis en évidence :

- des remarques sur des voies à supprimer, à rajouter,
- des informations sur des voies dont le trafic est à modifier en fonction d'études trafic, de comptages et/ou de la connaissance des élus,
- des imprécisions sur les tracés.

L'ensemble de ces remarques a fait l'objet d'une analyse par le bureau d'études, d'une vérification par le CETE Méditerranée et d'une validation par le maître d'ouvrage, la DDTM du Var.

autorité compétente établissant le classement sonore des infrastructures de transports terrestres : **représentant de l'État**
 pilotage pour l'élaboration du classement : **DDTM du Var**
 assistance à maîtrise d'ouvrage : **CETE Méditerranée**
 bureau d'études mandaté : **BUREAU VERTIAS**

Information et communication

Durant la procédure d'élaboration

Le préfet a informé par courrier le gestionnaire/exploitant ainsi que les communes du lancement de la démarche et les a sollicités pour obtenir des données ou en valider. L'article 5 du décret du 9 janvier 1995 précise : « Le projet d'arrêté du préfet (assorti des pièces constitutives) est préalablement transmis, pour avis, aux communes concernées. Faute de réponse dans le délai de trois mois suivant la transmission du projet, leur avis est réputé favorable. » Cette période de consultation du gestionnaire et des communes s'est déroulée du 27 mai au 28 août 2013. Le service des Routes du Conseil Général a été sollicité de nombreuses fois afin de fournir des données, relire des tableaux et vérifier la cartographie.

Après approbation par le préfet

Le bon respect des prescriptions découlant des arrêtés préfectoraux de classement sonore dépend des modalités prévues pour **garantir au public l'accès aux informations** qu'ils contiennent. Arrêtés et publiés par le préfet, les maires des communes concernées ont l'obligation d'afficher en mairie les arrêtés préfectoraux de classement sonore pendant un mois au minimum. **Les informations du classement sonore (les périmètres des secteurs affectés par le bruit, les prescriptions d'isolement acoustique) doivent être reportées, par la collectivité locale compétente en matière d'urbanisme, dans les annexes informatives du document d'urbanisme (plan d'occupation des sols, plan local d'urbanisme, ou carte communale). Il s'agit essentiellement, dans ces annexes, de reprendre le contenu de l'arrêté préfectoral et de ses pièces constitutives. Le classement sonore des infrastructures de transports a un impact sur les constructions nouvelles à proximité de voies bruyantes. En effet, son objectif est d'intégrer l'isolement acoustique des façades dans les nouvelles constructions, isolement qui est, réglementairement, de 30 dB minimum.**

Le comité de suivi du bruit, informé régulièrement sur le suivi de la procédure, bénéficiera d'une présentation des résultats : les acteurs seront mobilisés pour se faire le relais de l'information sur cette actualisation.

Au fil de l'actualisation, le portail de l'État (site internet de la Préfecture du Var : www.var.gouv.fr) sera alimenté afin de mettre à disposition du public les arrêtés préfectoraux et le rapport de classement contenant des tableaux et des représentations cartographiques.

Les différents codes reprennent la réglementation en vigueur sur les nuisances sonores :

- code de la construction et de l'habitation
- code de l'urbanisme
- code de l'environnement

autorité compétente établissant le classement sonore des infrastructures de transports terrestres : **représentant de l'État**
 pilotage pour l'élaboration du classement : **DDTM du Var**
 assistance à maîtrise d'ouvrage : **CETE Méditerranée**
 bureau d'études mandaté : **BUREAU VERTIAS**

Tableaux

Données nécessaires pour établir le classement

Le calcul de la catégorie d'une infrastructure nécessite, dans l'absolu, la **connaissance d'un certain nombre de données**. Dans la pratique, il n'est pas toujours nécessaire d'accéder à une connaissance fine de chacun des paramètres pour pouvoir vérifier ou déterminer la catégorie de l'infrastructure.

Le recueil des données manquantes consiste essentiellement en des investigations in situ soit pour examen des données physiques du site, soit pour réaliser des comptages routiers. Ces derniers éléments sont fournis par les gestionnaires de voies. A l'issue de cette phase, le découpage final des réseaux en tronçons homogènes peut être réalisé et les classements établis.

Plusieurs paramètres permettent d'établir le classement.

- Les **paramètres de base** sont : nombre de files circulées, la largeur de la plateforme, le tissu urbain traversé (rue en U ou en tissu ouvert), les données de trafic (TMJA, débit horaire diurne ou nocturne, pourcentage de poids lourds), la vitesse, l'allure de circulation (fluide ou pulsée), la rampe (horizontale, montée ou descente), la nature du revêtement de chaussée.
- D'autres paramètres sont également recensés : PK début, PK fin, communes concernées

autorité compétente établissant le classement sonore des infrastructures de transports terrestres : **représentant de l'État**
pilotage pour l'élaboration du classement : **DDTM du Var**
assistance à maîtrise d'ouvrage : **CETE Méditerranée**
bureau d'études mandaté : BUREAU VERTIAS

Classement sonore des infrastructures de transports terrestres du Var

Les paramètres

Attribut	Signification	Détail
ID de l'item	certificat unique du tronçon	codes au logeur SIG affiché
DEBUTAN	numéro de tronçon, classe, en est et de nord au sud, par type d'infrastructure	format "nomde_tronçon"
DEBITANT	nom de l'infrastructure	
FINISSANT	nom du tronçon	
COMMUNE	commune où se situe le tronçon	
Geometrie	géométrie de la voie	
LEGEUR_CHAUSSEE	type de chaussée	0, 1, 2, 3, 4, 5 ou 6 (pavé)
Type infrastructure	type de l'infrastructure	0, 1, 2, 3, 4, 5 ou 6 (pavé)
Nombre voies	nombre de voies du tronçon	0, 1, 2, 3, 4, 5 ou 6 (pavé)
RAMPE	rampe de circulation sur le tronçon	0, 1, 2, 3, 4, 5 ou 6 (pavé)
TMJA 2030 DEBIT	TMJA relatif pour le calcul du classement sonore	0, 1, 2, 3, 4, 5 ou 6 (pavé)
debit	debit	0, 1, 2, 3, 4, 5 ou 6 (pavé)
Revenant	Revenant	0, 1, 2, 3, 4, 5 ou 6 (pavé)
Altitude	Altitude	0, 1, 2, 3, 4, 5 ou 6 (pavé)
Laqref	Laqref	0, 1, 2, 3, 4, 5 ou 6 (pavé)
Laqref nuit	Laqref nuit	0, 1, 2, 3, 4, 5 ou 6 (pavé)
J.VL_VITESSE	J.VL_VITESSE	0, 1, 2, 3, 4, 5 ou 6 (pavé)
J.VL_VITESSE	J.VL_VITESSE	0, 1, 2, 3, 4, 5 ou 6 (pavé)
J.VL_COEF_DV	J.VL_COEF_DV	0, 1, 2, 3, 4, 5 ou 6 (pavé)
J.VL_COEF_DV	J.VL_COEF_DV	0, 1, 2, 3, 4, 5 ou 6 (pavé)
J.VL_DEBIT_H	J.VL_DEBIT_H	0, 1, 2, 3, 4, 5 ou 6 (pavé)
J.VL_DEBIT_H	J.VL_DEBIT_H	0, 1, 2, 3, 4, 5 ou 6 (pavé)
N.PL_COEF_DV	N.PL_COEF_DV	0, 1, 2, 3, 4, 5 ou 6 (pavé)
N.PL_COEF_DV	N.PL_COEF_DV	0, 1, 2, 3, 4, 5 ou 6 (pavé)
N.VL_DEBIT_H	N.VL_DEBIT_H	0, 1, 2, 3, 4, 5 ou 6 (pavé)
N.VL_DEBIT_H	N.VL_DEBIT_H	0, 1, 2, 3, 4, 5 ou 6 (pavé)
M.PL_DEBIT_H	M.PL_DEBIT_H	0, 1, 2, 3, 4, 5 ou 6 (pavé)
M.PL_DEBIT_H	M.PL_DEBIT_H	0, 1, 2, 3, 4, 5 ou 6 (pavé)
S.VL_COEF_DV	S.VL_COEF_DV	0, 1, 2, 3, 4, 5 ou 6 (pavé)
S.VL_COEF_DV	S.VL_COEF_DV	0, 1, 2, 3, 4, 5 ou 6 (pavé)
S.PL_DEBIT_H	S.PL_DEBIT_H	0, 1, 2, 3, 4, 5 ou 6 (pavé)
S.PL_DEBIT_H	S.PL_DEBIT_H	0, 1, 2, 3, 4, 5 ou 6 (pavé)
JG_18_VL_COEF_DV	JG_18_VL_COEF_DV	0, 1, 2, 3, 4, 5 ou 6 (pavé)
JG_18_VL_COEF_DV	JG_18_VL_COEF_DV	0, 1, 2, 3, 4, 5 ou 6 (pavé)
JG_18_VL_DEBIT_H	JG_18_VL_DEBIT_H	0, 1, 2, 3, 4, 5 ou 6 (pavé)
JG_18_VL_DEBIT_H	JG_18_VL_DEBIT_H	0, 1, 2, 3, 4, 5 ou 6 (pavé)
TMJA TY	TMJA TY	0, 1, 2, 3, 4, 5 ou 6 (pavé)
Revenant origine	Revenant origine	0, 1, 2, 3, 4, 5 ou 6 (pavé)
J.VL_VITESSE_ORIGINE	J.VL_VITESSE_ORIGINE	0, 1, 2, 3, 4, 5 ou 6 (pavé)
J.VL_VITESSE_ORIGINE	J.VL_VITESSE_ORIGINE	0, 1, 2, 3, 4, 5 ou 6 (pavé)
TISSU_ORIGINE	TISSU_ORIGINE	0, 1, 2, 3, 4, 5 ou 6 (pavé)
J.PL_POURCENT	J.PL_POURCENT	0, 1, 2, 3, 4, 5 ou 6 (pavé)
J.PL_POURCENT	J.PL_POURCENT	0, 1, 2, 3, 4, 5 ou 6 (pavé)
Rampe Origine	Rampe Origine	0, 1, 2, 3, 4, 5 ou 6 (pavé)
CATEGORIE_VOIE_ORIGINE	CATEGORIE_VOIE_ORIGINE	0, 1, 2, 3, 4, 5 ou 6 (pavé)
LAEO_REF_JOUR_ORIGINE	LAEO_REF_JOUR_ORIGINE	0, 1, 2, 3, 4, 5 ou 6 (pavé)
LAEO_REF NUIT_ORIGINE	LAEO_REF NUIT_ORIGINE	0, 1, 2, 3, 4, 5 ou 6 (pavé)
ECOLELIENT_ORIGINE	ECOLELIENT_ORIGINE	0, 1, 2, 3, 4, 5 ou 6 (pavé)
BY_ORIGINE_PL_POURCENTAGE	BY_ORIGINE_PL_POURCENTAGE	0, 1, 2, 3, 4, 5 ou 6 (pavé)
BY_ORIGINE_VITESSE_VL	BY_ORIGINE_VITESSE_VL	0, 1, 2, 3, 4, 5 ou 6 (pavé)
BY_ORIGINE_VITESSE_VL	BY_ORIGINE_VITESSE_VL	0, 1, 2, 3, 4, 5 ou 6 (pavé)
BY_ORIGINE_RAMP	BY_ORIGINE_RAMP	0, 1, 2, 3, 4, 5 ou 6 (pavé)
BY_ORIGINE_TISSU	BY_ORIGINE_TISSU	0, 1, 2, 3, 4, 5 ou 6 (pavé)
BY_ORIGINE_TISSU	BY_ORIGINE_TISSU	0, 1, 2, 3, 4, 5 ou 6 (pavé)
BY_ORIGINE_NB_VOIES	BY_ORIGINE_NB_VOIES	0, 1, 2, 3, 4, 5 ou 6 (pavé)
BY_ORIGINE_NB_VOIES	BY_ORIGINE_NB_VOIES	0, 1, 2, 3, 4, 5 ou 6 (pavé)
NEW	NEW	0, 1, 2, 3, 4, 5 ou 6 (pavé)
ID_TRTTE	ID_TRTTE	0, 1, 2, 3, 4, 5 ou 6 (pavé)

autorité compétente établissant le classement sonore des infrastructures de transports terrestres : **représentant de l'Etat**
 pilotage pour l'élaboration du classement : **DDTM du Var**
 assistance à maîtrise d'ouvrage : **CETE Méditerranée**
 bureau d'études mandaté : **BUREAU VERTIAS**

Présentation d'un tableau simplifié de données ...

Pour en faciliter la lecture, le tableau est volontairement simplifié. L'ensemble des données sera rendu disponible dans le cadre de l'observatoire du bruit actuellement en cours de mise à jour.

... Tronçons classés présentés par commune et par infrastructure(s)

autorité compétente établissant le classement sonore des infrastructures de transports terrestres : **représentant de l'État**
pilotage pour l'élaboration du classement : **DDTM du Var**
assistance à maîtrise d'ouvrage : **CETE Méditerranée**
bureau d'études mandaté : **BUREAU VERTIAS**
rapport de classement des routes départementales

Cartographie

Choix de lisibilité pour les représentations cartographiques

Le report cartographique est fait sur un **fond topo** noir et blanc afin que les secteurs affectés par le bruit apparaissent lisiblement en couleurs.

Le **code couleur** est défini dans la norme NFS31-130 de décembre 2008 pour la représentation du classement des voies.

L'**échelle** de la carte est uniquement indiquée graphiquement ; il a été privilégié la visualisation de la totalité de la commune, sauf exception due à l'éloignement des axes et des tronçons. L'éloignement des tronçons peut nécessiter la production de plusieurs cartes pour une seule commune. Dans ce cas, il est indiqué le numéro de la carte sur un total (par exemple pour trois cartes pour la même commune est indiqué 1/3, 1/2, 1/3).

Pour des raisons de lisibilité, il peut être nécessaire de produire plusieurs cartes à des échelles suffisantes, ou de faire des grossissements sur certaines zones où les tronçons sont très courts. Toutefois, il ne s'agit pas de réaliser des cartes à l'échelle des documents d'urbanisme, mais d'illustrer graphiquement le contenu de l'arrêté de classement sonore.

La **légende** est graphique avec la mention des définitions clé des intitulés de colonne.

L'orientation des cartes est positionnée **Nord**.

Raccordement et report des secteurs affectés par le bruit

La **largeur des secteurs affectés** par le bruit est définie de part et d'autres de l'infrastructure classée. Contrairement à d'autres démarches, cette largeur n'est pas comptée à partir de l'axe de l'infrastructure mais à partir du bord de la chaussée de la voie la plus proche dans le cas des routes, à partir du rail extérieur de la voie la plus proche dans le cas des voies de chemin de fer.

Les secteurs sont ici considérés comme intrinsèquement liés au tronçon de voie classée, et donc **délimités, en extrémité de tronçon, de façon perpendiculaire à l'axe de l'infrastructure**. Cette règle permet de définir si les bâtiments proches de l'extrémité d'un tronçon font partie de son secteur affecté par le bruit ou non.

Les secteurs affectés par le bruit sont représentés en pointillé grisé, de façon à pouvoir identifier clairement l'intérieur et l'extérieur des secteurs.

autorité compétente établissant le classement sonore des infrastructures de transports terrestres : **représentant de l'État**
 pilotage pour l'élaboration du classement : **DDTM du Var**
 assistance à maîtrise d'ouvrage : **CETE Méditerranée**
 bureau d'études mandaté : **BUREAU VERTIAS**

Cartographie classée par ordre alphabétique des communes

une commune peut contenir plusieurs types de voies et plusieurs classements de voies.

Communes concernées	N° voie
ARTIGUES	D3
BANDOL	D559, D559B
BARJOLS	D560
BELGENTIER	D554, projet de déviation
BESSE-SUR-ISSELE	D13, D15
BORMES-LES-MIMOSAS	D88, D241, D286, D286C, D559, D559A
BRIGNOLES (NORD)	DN7, D43, D554
BRIGNOLES (SUD)	DN7, D43, D554
BRUE-AURIAC	D560
CALLIAN	D56, D662
CAMPS-LA-SOURCE	D43
CARNOULES	D97
CARQUIERANNE	D76, D442, D559
CAVALAIRE-SUR-MER	D559
CHATEAUDOUBLE	D54
COGOLIN	D48, D61, D98, D558, D559
CORRENS	D22
CUJERS	D14, D43, D97
DRAGUIGNAN	D54, D59, D557, D562, D655, D1555
ENTRECASTEAUX	D582
EVENOS	DN8
FAYENCE	D19, D562, D563
FIGANIERES	D54
FLASSAN-SUR-ISSELE	DN7, D13
FLAYOSC	D557
FORCALQUIERET	D15, D43, D554
FREJUS (NORD)	D4, D7, D8, DN7, D37, D98B, D100, D100A, D559, D637
FREJUS (SUD)	D4, D7, D8, DN7, D37, D98B, D100, D100A, D559, D637
GAREOULT	D81, D554
GASSIN	D61, D98, D559
GIMASLERVIS	D554
GONFARON	D87
GRIMAUD	D14, D61, D61A, D558, D559, projet de déviation
HYERES-LES-PALMIERS (NORD)	D12, D29, D42, D98, D197, D276, D554, D554B, D559, D559A
HYERES-LES-PALMIERS (SUD)	D12, D29, D42, D98, D197, D276, D554, D554B, D559, D559A
LA CADIERE D'AZUR	D66, D82, D558, D559B
LA CELLE	D5, D43
LA CRAU	D29, D76, D98, D276, D554, D554B

autorité compétente établissant le classement sonore des infrastructures de transports terrestres : **représentant de l'Etat**

piloteage pour l'élaboration du classement : **DDTM du Var**

assistance à maîtrise d'ouvrage : **CETE Méditerranée**

bureau d'études mandaté : **BUREAU VERTIAS**

4 Annexes sanitaires

4.1 Adduction d'Eau Potable (AEP)

4.1.1 La ressource et captage

Forage du Grand Pré dans la masse d'eau souterraine « Domaine marno-calcaire et greseux de Provence est - BV Cotiers est » (FRDG520).

Code ouvrage	Libellé ouvrage	Volume annuel prélevé en milliers de m3	Mode détermination du volume	Type d'usage
0183051002	FORAGE DU GRAND PRE	193.0	Volumétrique Mesure	Eau potable

Un nouveau forage est identifié au document graphique du PLU par un emplacement réservé.

4.1.2 Le réseau

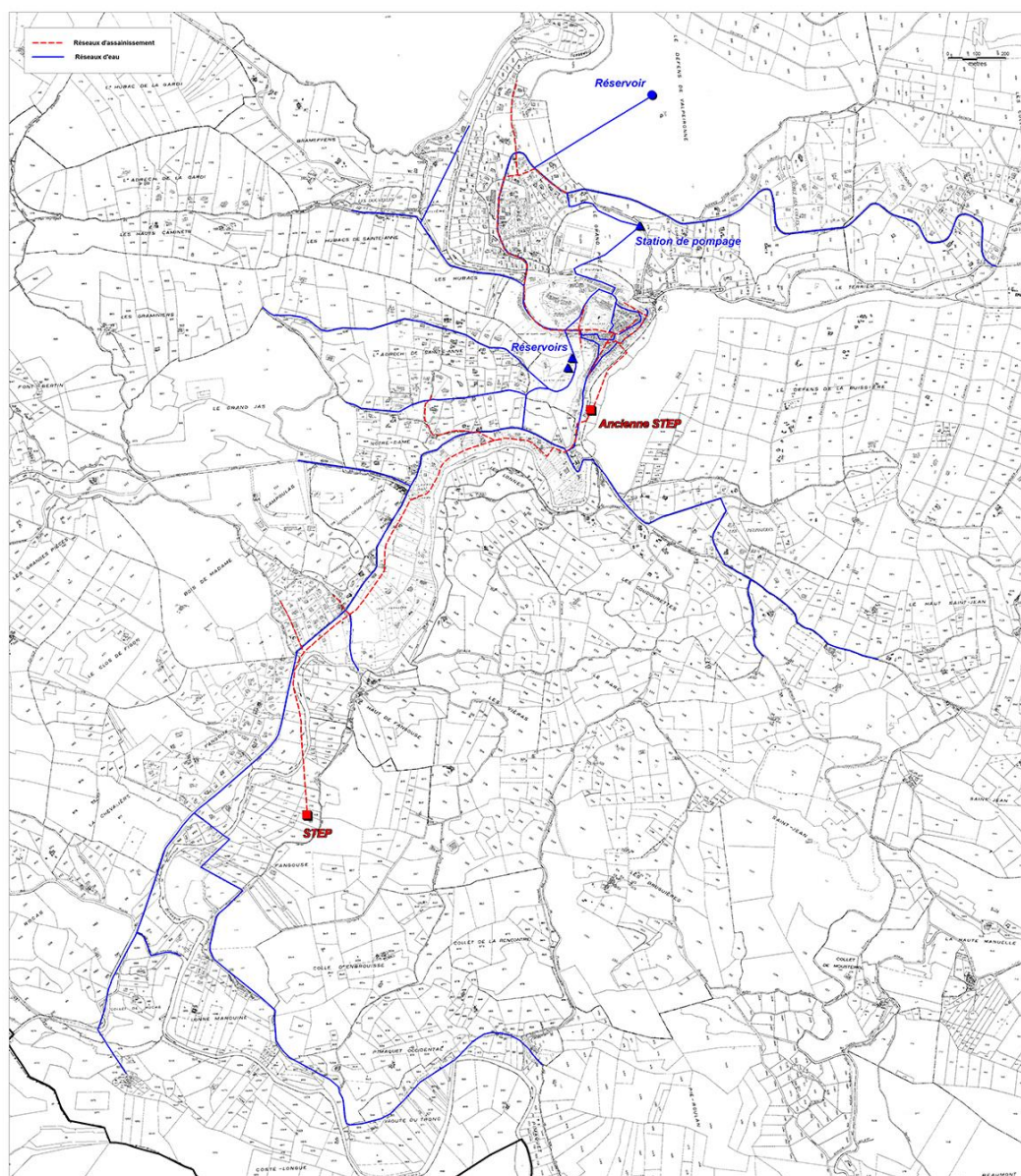

— — — Réseau d'eau potable

ENTRECASTEAUX 'Fangouse'		
<p>Description de la station</p> <p>Nom de la station : ENTRECASTEAUX 'Fangouse' (Zoom sur la station) Code de la station : 060983051002 Nature de la station : Urbain Réglementation : Eau Région : PROVENCE-ALPES-COTE D'AZUR Département : 83 Date de mise en service : 08/10/2012 Service instructeur : DDTM du Var Maître d'ouvrage : COMMUNE D ENTRECASTEAUX Exploitant : COMMUNE D ENTRECASTEAUX Commune d'implantation : ENTRECASTEAUX Capacité nominale : 1500 EH Débit de référence : 225 m3/j Autosurveillance validée : non validé Traitement requis par la DERU : - Traitement approprié + Filières de traitement :</p>	<p>Chiffres clefs en 2014</p> <p>Charge maximale en entrée : 277 EH Débit entrant moyen : 43 m3/j Production de boues : 0 tMS/an</p> <p>Destinations des boues en 2014 (en tonnes de matières sèches par an) :</p> <div style="text-align: center;">  <p>Absence de données</p> </div> <p>Chiffres clefs en 2013</p>	<p>Milieu récepteur</p> <p>Bassin hydrographique : RHONE-MEDITERRANEE-CORSE Type : Eau douce de surface Nom : Nom du bassin versant : RHONE-MEDITERRANEE-CORSE</p> <p>Zone Sensible : Hors Zone Sensible Sensibilité azote : Non Sensibilité phosphore : Non Consulter les zones sensibles</p> <p>Voir le point de rejet (Double-cliquer sur le point pour l'effacer)</p> <p>Conformité équipement (31/12/2015 : prévisionnel) : Oui Respect de la réglementation en 2014</p> <p>Conforme en équipement au 31/12/2014 : Oui Conforme en performance en 2014 : Oui Respect de la réglementation en 2013</p> <p style="text-align: right;">précédent suivant accueil</p>
<p>Agglomération d'assainissement</p> <p>Code de l'agglomération : 060000183051 Nom de l'agglomération : ENTRECASTEAUX Commune principale : ENTRECASTEAUX Tranche d'obligations : [200 ; 2 000 [EH Taille de l'agglomération en 2014 : 277 EH Somme des charges entrantes : 277 EH Somme des capacités nominales : 1500 EH + Liste des communes de l'agglomération :</p>		

Source : MEDDE - ROSEAU - Octobre 2015

4.2.2 Schéma directeur d'assainissement (SDA)
Néant.

4.2.3 Service public d'assainissement non collectif (SPANC)

RÈGLEMENT DU SERVICE PUBLIC D'ASSAINISSEMENT NON COLLECTIF

du COMTE de PROVENCE
approuvé par délibération du 21 janvier 2013
modifié le 30 juin 2014

Chapitre I^{er} Dispositions générales

- Art. 1^{er}** : Objet du règlement
Art. 2 : Champ d'application territorial
Art. 3 : Définitions
- 3.1 : Installation d' « Assainissement Non Collectif » (ANC)
 - 3.2 : Eaux usées de nature domestique
 - 3.3 : « Usage domestique » de l'eau
 - 3.4 : Usage « assimilé à un usage domestique » de l'eau
 - 3.5 : Service Public d'Assainissement Non Collectif (SPANC)
 - 3.6 : Usager du SPANC
- Art. 4** : Eléments constitutifs d'une installation
- 4.1 : Cas des installations « classiques »
 - 4.2 : Cas particulier des « toilettes sèches »
 - 4.3 : Cas des installations de « grand » dimensionnement
- Art. 5** : Responsabilités et obligations des propriétaires et des usagers
- 5.1 : Relations avec le SPANC
 - 5.2 : Conception d'une nouvelle installation ou réhabilitation d'un ancien système
 - 5.2.1 - Eléments à prendre en compte pour toute nouvelle implantation
 - 5.3 : Obligation de maintien en bon état de fonctionnement et de réalisation ponctuelle de l'entretien
 - 5.3.1 - Maintien en bon état de fonctionnement
 - 5.3.1 - Entretien des ouvrages
 - 5.3.3 - Informations sur les obligations des entreprises de vidange
 - 5.3.4 - Guide d'utilisation (dispositifs neufs ou réhabilités)

Chapitre II Nature des prestations réalisées par le SPANC

- Art. 6** : Missions du SPANC
Art. 7 : Droit d'accès des agents du SPANC aux propriétés
Art. 8 : INSTALLATIONS NEUVES - Modalités du contrôle administratif et technique réalisés par le SPANC
- 8.1 : Examen préalable de la conception
 - 8.2 : Dépôt d'un dossier de "Demande d'installation" similaire à une première demande déjà validée
 - 8.3 : Etude de définition, de dimensionnement et d'implantation de filière
 - 8.3.1 - Cas particulier : implantation de toilettes sèches
 - 8.3.2 - Détail des éléments de l'étude
 - 8.3.3 - Dossiers particuliers : »Co-instructions »
 - 8.3.4 - Modalités particulières d'implantation nécessitant la fourniture de documents additionnels au SPANC
 - 8.4 : Communication de l'avis du SPANC portant sur le projet
 - 8.5 : Avis du SPANC dans le cas d'une demande de Permis de Construire ou d'Aménager
 - 8.6 : Vérification de l'exécution des travaux sur site
 - 8.6.1 - Mise hors de service des anciennes installations
 - 8.7 : Information des usagers après contrôle des installations sur le terrain
 - 8.8 : contestation de l'avis du SPANC
- Art. 9** : INSTALLATIONS EXISTANTES - Modalités de réalisation des contrôles du SPANC
- 9.1 : Etat des lieux initial du parc ANC existant sur le territoire
 - 9.2 : Diagnostic périodique de bon fonctionnement et d'entretien des ouvrages
 - 9.3 : Modalités de réalisation des contrôles

9.4 : Information des usagers après contrôle
9.4.1 : Prise en compte des conclusions portées sur le compte-rendu du SPANC

9.4.2 : Modalités d'envoi du compte-rendu

9.5 : Contestations de l'avis du SPANC

9.6 : Eventualité de dommages imputables aux agents du SPANC

9.7 : Fréquence des contrôles

Art. 10 : INSTALLATIONS EXISTANTES - Rôle du SPANC en cas de vente d'immeuble

10.1 : Durée de validité du rapport

10.2 : Installation n'ayant jamais été contrôlée, dont le contrôle est daté de plus de 3 ans ou sur laquelle le propriétaire souhaite une réactualisation du contrôle.

10.3 : Prise en compte de l'avis du SPANC présenté dans le rapport

Art. 11 : redevances d'assainissement non collectif.

Chapitre III Dispositions financières

11.1 : Types de redevances

11.2 : Redevables

11.3 : Recouvrement de la redevance

Art. 12 : Majoration de la redevance pour retard de paiement

Chapitre IV Dispositions d'application

Art. 13 : Obstacle mis à l'accomplissement des missions du SPANC

Art. 14 : Mesures de police administrative en cas de pollution de l'eau ou d'atteinte à la salubrité publique

14.1 : Pénalité financière

14.2 : Possibilité d'engager des travaux d'office

Art. 15 : Constat d'infraction pénale

Art. 16 : Sanctions pénales

Art. 17 : Voies de recours des usagers

Art. 18 : Publicité du règlement

Art. 19 : Modification du règlement

Art. 20 : Date d'entrée en vigueur du règlement

Art. 21 : Clauses d'exécution

ANNEXE :

PRINCIPAUX TEXTES APPLICABLES
AUX SERVICES D'ASSAINISSEMENT NON COLLECTIF,
AUX DISPOSITIFS D'ASSAINISSEMENT NON COLLECTIF ET AUX
REDEVANCES D'ASSAINISSEMENT NON COLLECTIF

PRÉAMBULE

La réalisation des contrôles de terrain de l'ensemble des dispositifs d'assainissement non collectif présent sur le territoire est une **obligation** pour toutes les communes, dont la mise en application se répercute nécessairement sur les usagers et utilisateurs de ces systèmes.

Cette exigence découle de la **Loi sur l'Eau du 3 janvier 1992**, confirmée sur ce point par la **Loi sur l'Eau et les Milieux Aquatiques du 30 décembre 2006**, et par la **Loi portant Engagement National pour l'Environnement du 12 juillet 2010** (dite Grenelle 2).

Les contrôles visent à vérifier que les installations d'assainissement non collectif ne portent pas atteinte à la salubrité publique et/ou à la sécurité des personnes, et permettent la préservation de la qualité des eaux superficielles et souterraines, en identifiant d'éventuels risques environnementaux ou sanitaires liés à la conception, à l'exécution, au fonctionnement, à l'état ou à l'entretien des installations.

CHAPITRE I^{ER}
DISPOSITIONS GÉNÉRALES

Article 1^{er} :
Objet du règlement

L'objet du présent règlement est de déterminer les relations entre les usagers du service public de l'assainissement non collectif (SPANC - voir définition) et ce dernier, en rappelant les droits et obligations de chacun en ce qui concerne notamment :

- ✓ les dispositions réglementaires gouvernant la conception et la réalisation de tout nouveau système,
- ✓ le maintien en bon état de fonctionnement des dispositifs existants,
- ✓ les conditions d'accès aux ouvrages,
- ✓ les modalités des différents types de contrôles réalisés par le service et notamment leur périodicité.

Les montants des redevances des différents types de contrôles, leurs modalités de recouvrement et les dispositions d'application du règlement sont également détaillées.

Article 2 :
Champ d'application territorial

Le présent règlement s'applique sur le territoire de la Communauté de Communes du Comté de Provence à laquelle la compétence du service public d'assainissement non collectif a été transférée. La Communauté de Communes sera désignée dans les articles suivants par le terme générique de "la collectivité".

Article 3 :
Définitions et précisions techniques

3.1 - Installation d' « Assainissement Non Collectif » (ANC)

Dans le cadre général, une "installation d'assainissement non collectif" désigne tout système d'assainissement assurant la collecte, le transport (incluant les ouvrages de transfert, les postes de relèvement, etc.), le traitement et l'évacuation des « eaux usées de nature domestique » ou éventuellement « eaux issues d'une utilisation assimilée à un usage domestique » (voir définitions ci-après), des immeubles ou parties d'immeubles non raccordés à un réseau public de collecte des eaux usées (tout-à-l'égout).

Cas particulier des toilettes sèches : Les toilettes dites sèches (c'est à dire sans apport d'eau de dilution ou de transport) peuvent être implantées par dérogation aux règles habituelles, pour assurer le traitement des fèces et éventuellement des urines.

A noter : Les vocables "assainissement non collectif" et "assainissement autonome" sont équivalents aux termes "assainissement individuel".

3.2 - Eaux usées de nature domestique

Ce sont les eaux usées constituées des eaux-vannes (provenant des WC et des toilettes à chasse d'eau) et des eaux ménagères (provenant des cuisines, buanderies, salles d'eau, etc.).

3.3 - « Usage domestique » de l'eau

En application de l'article R.214-5 du Code de l'Environnement, constituent un **usage domestique de l'eau**, "les prélèvements et les rejets destinés exclusivement à la satisfaction des besoins des personnes physiques propriétaires ou locataires des installations et de ceux des personnes résidant habituellement sous leur toit, dans les limites des quantités d'eau nécessaires à l'alimentation humaine, aux soins d'hygiène, au lavage et aux productions végétales ou animales réservées à la consommation familiale de ces personnes".

3.4 - Usage « assimilé à un usage domestique » de l'eau

En application du même article R.214-5 du Code de l'Environnement, est "assimilé" à un **usage domestique de l'eau** "tout prélèvement inférieur ou égal à 1 000 m³ d'eau par an, qu'il soit effectué par une personne physique ou une personne morale et qu'il le soit au moyen d'une seule installation ou de plusieurs, ainsi que tout rejet d'eaux usées domestiques dont la charge brute de pollution organique est inférieure ou égale à 1,2 kg de DBO5 (soit 20 personnes)".

Pour information, l'Arrêté interministériel du 21 décembre 2007 « relatif aux modalités d'établissement des redevances pour pollution de l'eau et pour modernisation des réseaux de collecte » apporte une définition des activités impliquant des utilisations de l'eau assimilables aux utilisations à des fins domestiques. Sont concernées des activités telles que la restauration, l'hôtellerie, les campings, etc.

**3.5 - Service Public d'Assainissement
Non Collectif (SPANC)**

Le Service Public d'Assainissement Non Collectif (SPANC) est chargé, au sein de la collectivité, de mettre en œuvre les obligations incombant aux communes en matières de contrôle des installations d'assainissement non collectif (détaillées "Chapitre II" du présent règlement). Il est exploité par la société.....sous contrôle de la collectivité depuis le...juillet 2014.

3.6 - Usager du SPANC

L'usager de ce service est soit le propriétaire de l'immeuble équipé ou à équiper d'un dispositif d'assainissement non collectif, soit celui qui occupe cet immeuble, à quel que titre que ce soit.

**Article 4 :
Eléments constitutifs d'une
installation d'ANC (déjà existante ou à créer)**

**4.1 - Cas des installations
« classiques »**

Sont concernées les installations desservant une ou quelques maisons d'habitation. Hors cas particulier des "toilettes sèches", ces installations sont généralement composées de :

- ✓ Un ou plusieurs dispositifs de prétraitement
 - bac dégraisseur,
 - fosse septique,
 - fosse toutes eaux,
 - certain type de micro-station,
 - fosse chimique,
 - etc.
- ✓ Un ou plusieurs dispositifs de traitement proprement dit, assurant :
 - soit, à la fois l'épuration et l'évacuation par le sol :
 - lit d'épandage,
 - tranchées d'épandage (parfois appelées « pattes d'oies »),
 - lit filtrant,
 - tertre d'infiltration,
 - etc.
 - soit, quand la nature des sols n'est pas apte à l'infiltration directe, l'épuration des effluents avant reprise pour évacuation via le sol juxtaposé ou par rejet au milieu hydraulique :
 - filtre à sable vertical drainé,
 - lit filtrant drainé à flux horizontal,
 - lit filtrant drainé à flux vertical à massif de zéolite
 - filtre bactérien percolateur (ancien système),
 - épurateur à cheminement lent (ancien système),
 - plateau absorbant (ancien système),
 - etc.

A NOTER : L'utilisation d'un dispositif de prétraitement seul (fosses toutes eaux ou certaines micro-stations) n'est pas suffisante

pour épurer les eaux usées. Le rejet direct des eaux en sortie de fosses toutes eaux (ou de certaines "micro-station" non agréées - voir ci-après) est proscrit.

En complément, en application de l'arrêté du 7 septembre 2009 modifié, la possibilité d'installer (dans le cadre d'une création ou d'une réhabilitation de filière) de nouveaux systèmes "agréés" par les Ministères de l'Ecologie et de la Santé est dorénavant envisageable (voir article 5.2). Les modalités d'évacuation des eaux usées traitées dépendront du type de dispositif.

La liste de ces dispositifs, et les fiches techniques correspondantes, publiées au Journal Officiel, sont disponibles sur Internet (<http://www.assainissement-non-collectif.developpementdurable.gouv.fr/>).

**4.2 - Cas particulier des
« toilettes sèches »**

Les toilettes sèches ne traitent que les fèces et éventuellement les urines. Elles sont obligatoirement mises en œuvre en parallèle d'une installation réglementaire destinée à recevoir et traiter l'ensemble des eaux ménagères issues de l'immeuble.

Les toilettes sèches devront être composées d'une cuve étanche recevant les fèces ou les urines. La cuve sera régulièrement vidée sur une aire étanche conçue de façon à éviter tout écoulement et à l'abri des intempéries.

Dans le cas d'un traitement commun des urines et des fèces, les résidus seront mélangés à un matériau organique pour produire un compost. Dans le cas d'une filière ne concernant que les fèces, le traitement se fera par séchage (les urines rejoindront le dispositif d'assainissement prévu pour les eaux ménagères).

**4.3 - Cas des installations de
« grand » dimensionnement**

Sont concernés certains dispositifs spécifiques dits « regroupés » (desservant un hameau, par exemple) ou dimensionnés pour assainir des secteurs particuliers (campings, gîtes, aires d'autoroute, etc.), à compter - en référence à la réglementation actuelle - d'un dimensionnement supérieur à 20 EH (Equivalent-Habitants, soit la pollution émise par 20 personnes).

La mise en place de tout type d'installation d'assainissement non collectif demeure envisageable, dès lors que le dimensionnement et les règles d'exploitation tiennent compte notamment des débits de référence, de la charge brute globale de pollution organique à traiter et du milieu de rejet.

**Article 5 :
Responsabilités et obligations
des propriétaires et des usagers**

Le traitement des eaux usées issues de chaque habitation est une obligation légale. S'agissant des immeubles non raccordés à un réseau public de collecte (tout-à-l'égout) cette obligation est définie article L. 1331-1-1 du Code de la Santé Publique.

Ainsi, tout immeuble, existant ou à construire, non raccordé au réseau public de collecte des eaux usées, est tenu d'être équipé d'une installation d'assainissement non collectif destinée à collecter et à traiter les eaux usées de nature domestique rejetées (ou, le cas échéant, "assimilées domestiques") ou, dans le cas des toilettes sèches, à assurer le traitement des fèces et éventuellement des urines.

L'entretien et le maintien en bon état de fonctionnement des dispositifs sur le long terme contribuent à limiter l'impact sur le milieu.

5.1 - Relations avec le SPANC

Tout propriétaire souhaitant créer une nouvelle installation d'assainissement non collectif ou réhabiliter un dispositif défectueux est tenu d'en faire part au SPANC de la collectivité.

Tout propriétaire ou usager d'une installation d'assainissement non collectif déjà existante est tenu d'autoriser le SPANC a en effectuer le contrôle sur site.

Les différents types de contrôles engagés sur le territoire par le SPANC et leurs modalités de déroulement, ainsi que les règles régissant les rapports entre propriétaires, usagers et collectivités sont détaillés au "Chapitre II – Nature des Prestations réalisées par le SPANC".

5.2 - Conception d'une nouvelle installation ou réhabilitation d'un ancien système

La conception et l'implantation d'une installation, qu'il s'agisse d'une création ou d'une réhabilitation, ainsi que de la bonne exécution des travaux correspondants, sont de la **responsabilité du propriétaire**. Il en est de même s'il modifie de manière durable et significative (par exemple à la suite d'une augmentation du nombre de pièces principales ou d'un changement d'affectation de l'immeuble) les quantités d'eaux usées domestiques collectées et traitées par une installation existante.

Sauf convention particulière, les frais d'établissement, de modification ou réhabilitation d'un assainissement non collectif sont à la charge du propriétaire de l'immeuble ou de la construction dont les eaux usées sont issues.

Afin d'éviter les dysfonctionnements, il ne doit pas être engagé de modification de l'agencement ou des caractéristiques des ouvrages, ni d'aménagement du terrain d'implantation sans avoir informé préalablement le SPANC.

La conception et l'implantation de toute installation, nouvelle ou réhabilitée, doivent être conformes aux prescriptions techniques définies par :

- ✓ **l'arrêté interministériel du 7 septembre 2009 modifié** «fixant les prescriptions techniques applicables aux installations d'assainissement non collectif recevant une charge brute de pollution organique inférieure ou égale à 1,2 kg/j de DBO5» (concerne tous les systèmes dimensionnés pour traiter une pollution organique équivalente à celle émise par 20 personnes maximum)

- ✓ **l'arrêté interministériel du 22 juin 2007** «relatif (...) aux dispositifs d'assainissement non collectif recevant une charge brute de pollution organique supérieure à 1,2 kg/j de DBO5» (concerne les systèmes chargés de traiter la pollution produite par plus de 20 personnes.)

ainsi que, (le cas échéant) :

- ✓ les articles des règlements des POS et PLU des communes adhérentes en relation avec la thématique,

- ✓ Les prescriptions relatives à l'assainissement indiquées dans les arrêtés préfectoraux instituant les PPRI et PPRM sur le territoire (Plan de Prévention des Risques Inondation / Mouvement)
- ✓ Les prescriptions relatives à l'assainissement indiquées dans les arrêtés préfectoraux de protection des captages d'eau potable situés sur le territoire.
- ✓ Les prescriptions spécifiques Natura 2000. lorsque le projet est inclus dans le périmètre d'une zone concernée.

Les caractéristiques techniques et le dimensionnement des installations doivent être adaptés aux flux de pollution à traiter, aux caractéristiques de l'immeuble (ou des immeubles) à desservir (telles que le nombre de pièces principales), aux caractéristiques de la parcelle où elles sont implantées (particulièrement l'aptitude du sol à l'infiltration des eaux) et à la sensibilité du milieu récepteur. Le cas particulier du dimensionnement d'un dispositif mis en parallèle de toilettes sèches est abordé article 8.3.1 du présent règlement.

Dans le cas des toilettes sèches, le propriétaire sera tenu de prendre en compte l'environnement direct de sa parcelle, de sorte que la filière prise dans son intégralité (et plus précisément la valorisation des sous-produits sur la parcelle) ne génère ni pollution, ni nuisance pour le voisinage.

Ces différentes prescriptions sont, avant tout, destinées à assurer la compatibilité des installations avec les exigences générale de la santé publique et de protection de l'environnement, les installations ne devant pas porter atteinte à la salubrité publique, à la qualité du milieu récepteur ni à la sécurité des personnes.

A NOTER : Le Ministère de l'Ecologie, du Développement Durable et de l'Energie est à l'origine d'un « **Guide d'information sur les installations – outil d'aide aux choix** » dont la finalité est d'informer les usagers sur les différents types de filières existantes aujourd'hui et des les aider à comparer les installations entre elles. Le guide est disponible en format « pdf » sur le lien <http://www.assainissement-non-collectif.developpement-durable.gouv.fr/> (Onglet en bas à droite de la page d'accueil)

Comme indiqué article 5.1, le respect de ces prescriptions donne lieu à un contrôle, obligatoire pour les propriétaires, qui est assuré par le SPANC à l'occasion de la conception des installations et de la réalisation des travaux. Les modalités de la réalisation de ce contrôle sont détaillées articles 6 et 8 du présent règlement.

5.2.1 - Éléments à prendre en compte pour toute nouvelle implantation :

- ✓ L'évacuation des effluents traités par le biais d'un "puits d'infiltration" (voir ci-dessous) en sortie d'une filière d'assainissement complète est soumise à autorisation du **Président**. (= > voir art. 8.2).
Pour rappel : le "puits d'infiltration", tel que défini dans les annexes de l'arrêté du 7 septembre 2009 modifié, est un ouvrage permettant d'effectuer le transit des effluents traités à travers une couche imperméable afin de rejoindre une couche sous-jacente perméable, sans risques sanitaires.
- ✓ Sont interdits les rejets d'effluents, même traités, dans un puisard, puits perdu, puits désaffecté, cavité naturelle ou artificielle autre que "puits d'infiltration" cité ci-dessus.

- ✓ Dans le cadre général, l'implantation d'une installation d'assainissement non collectif est interdite à moins de 35 mètres d'un **captage déclaré d'eau destinée à la consommation humaine**. Exceptionnellement, une réduction de cette distance de sécurité pourra être autorisée par le Maire (de la commune concernée) (y compris dans le cas de l'installation de toilettes sèches), sous réserve de la production d'éléments étayés justifiant la proposition et préalablement validés par le SPANC (=> voir art. 8.2). En cas d'impossibilité technique et uniquement lorsque l'immeuble est desservi par le réseau public de distribution d'eau potable, l'utilisation de l'eau brute issue du captage pourra être interdite à la consommation humaine.
- ✓ Une distance de **3 mètres** devra être réservée entre l'installation d'assainissement non collectif et chaque **limite de la propriété** d'implantation. En cas d'impossibilité de respect de cette distance, valablement argumentée par le propriétaire, une dérogation pourra être accordée par le SPANC. Lorsque la filière pressentie prévoit la création d'un dispositif d'infiltration des eaux usées traitées dans le sol juxtaposé, le non-respect de la distance de 3 mètres entre la partie « évacuation / infiltration » et les limites de propriété devra également être justifié et soumis à l'avis du SPANC.
- ✓ De même, une distance de **3 mètres** devra être prévue et maintenue entre **toute plantation ou arbre** et les éléments de l'installation d'assainissement (dispositif d'évacuation juxtaposé compris, le cas échéant), sauf justifications du propriétaire acceptées par le SPANC.
- ✓ Enfin, une distance de **5 mètres** devra également être prévue entre tout dispositif de traitement et/ou d'infiltration des eaux et les **fondations de l'immeuble**. De façon générale, une distance similaire devra être réservée entre le traitement et tout autre élément enterré ou ayant des fondations (dépendances, piscine, cuve de réception des eaux de pluies, certaines conduites réservées à la géothermie, etc.). Toute adaptation des distances sera soumise à l'aval du SPANC.

A noter : Dans le cas de l'implantation d'une filière agréée, il sera nécessaire de se reporter aux **conditions de mise en œuvre précisées dans le guide d'utilisation** de l'installation, qui peut imposer certaines distances spécifiques dont le respect prévaut sur les considérations ci-avant.

Le propriétaire d'un immeuble tenu d'être équipé d'une installation d'assainissement non collectif qui ne respecte pas les obligations réglementaires applicables à ces installations, est passible, le cas échéant, des mesures administratives et des sanctions pénales mentionnées au chapitre IV.

5.3 - Obligations de maintien en bon état de fonctionnement et de réalisation ponctuelle de l'entretien

L'**occupant** d'un immeuble équipé d'une installation d'assainissement non collectif est responsable du bon fonctionnement des ouvrages, dont la finalité est de préserver la qualité des eaux souterraines et superficielles et la salubrité publique.

Dans le cas d'une location ou d'une occupation par une personne autre que le propriétaire, il revient à ce dernier de bien insister auprès des occupants de leur nécessaire adhésion à la bonne maintenance du système d'épuration telle que détaillée au présent article.

Le cas échéant, il peut être établi, dans le cadre d'un bail locatif, que les modalités d'entretien des ouvrages sont de la responsabilité de l'occupant des lieux. Lors de la signature du bail, le propriétaire ou son mandataire a l'obligation de remettre à son locataire, le règlement du Service Public d'Assainissement Non Collectif afin que celui-ci connaisse l'étendue de ses obligations

Comme indiqué article 5.1, le respect de ces obligations donne lieu à un contrôle obligatoire, assuré par le SPANC. Les modalités de sa réalisation sont détaillées articles 6 et 9 du présent règlement.

5.3.1 - Maintien en bon état de fonctionnement :

Seules les eaux usées définies à l'article 3 sont admises dans les installations d'assainissement non collectif (hors cas des toilettes sèches).

Il est interdit d'y déverser tout corps solide ou non, pouvant présenter des risques pour la sécurité ou la santé des personnes, polluer le milieu naturel ou nuire à l'état ou au bon fonctionnement de l'installation.

Cette interdiction concerne en particulier : les eaux pluviales, les ordures ménagères même après broyage, les huiles usagées, les hydrocarbures, les liquides corrosifs, les acides, les médicaments, les peintures, les matières inflammables ou susceptibles de provoquer des explosions.

Le bon fonctionnement des ouvrages et leur pérennité impose également à l'usager, :

- ✓ de maintenir ces ouvrages en dehors de toute zone de circulation ou de stationnement de véhicule ou de stockage de charges lourdes (bois de chauffage, piscine hors-sol, etc.), sauf précautions particulières,
- ✓ de maintenir ces ouvrages hors des zones de cultures (potager) destinées à la consommation,
- ✓ de maintenir à une certaine distance (idéalement, 3 mètres minimums sauf dérogation accordée par le SPANC), tout arbre et plantation des dispositifs d'assainissement (les racines de certains végétaux étant susceptibles de s'introduire dans les drains, les obstruer ou les casser),
- ✓ de maintenir également une distance de 5 mètres entre les parties assurant le traitement et/ou l'infiltration des eaux et toute nouvelle implantation d'un ouvrage fondé dont la création serait postérieure à celle de l'assainissement,
- ✓ de maintenir perméable à l'air et à l'eau la surface de ces dispositifs (notamment en s'abstenant de toute construction ou revêtement étanche permanent au-dessus des ouvrages),
- ✓ de maintenir impérativement accessibles les différents ouvrages ou leurs regards d'accès, ainsi que les boîtes de branchement et d'inspection, pour que l'entretien et la vérification ponctuelle puissent être réalisés.

L'occupant est également responsable de tout dommage causé par négligence, maladresse ou malveillance de sa part ou de celle d'un

tiers. Il lui appartient, notamment, de signaler au SPANC, au plus tôt, toute anomalie de fonctionnement des installations d'assainissement.

5.3.2 - Entretien des ouvrages :

De façon à contribuer à leur bon fonctionnement, les installations d'assainissement non collectif doivent être entretenues régulièrement. Aussi, afin d'autoriser la réalisation aisée de l'entretien et la vérification ponctuelle des différents organes, les ouvrages ou leurs regards d'accès seront impérativement maintenus accessibles, ainsi que les boîtes de branchement et d'inspection.

Les différents organes doivent ponctuellement être vidangés par des personnes agréées par le préfet (voir encart ci-après) de manière à assurer :

- ✓ leur maintien en bon état, notamment celui des dispositifs de ventilation et, dans le cas où la filière le prévoit, des dispositifs de dégraisage,
- ✓ le bon écoulement et la bonne distribution des effluents depuis l'immeuble vers le (ou les) système(s), ainsi que, le cas échéant, entre les différents éléments constitutifs de la filière,
- ✓ l'accumulation normale des boues et des flottants et leur évacuation.

L'élimination des matières de vidange prise en charge par une entreprise agréée sera effectuée selon les dispositions réglementaires. (//)

Les cycles de vidange et d'entretien des systèmes varient d'un système à l'autre :

- ✓ **Cas d'une fosse septique ou d'une fosse toutes eaux :**
La périodicité de vidange de la fosse doit être adaptée en fonction de la hauteur de boues ; une vidange doit être engagée dès que cette hauteur atteint 50 % du volume utile de la fosse.
- ✓ **Cas d'un dispositif autre** (sont concernés : les bacs dégraisseurs, les fosses d'accumulation, les fosses chimiques, les mini-stations considérées comme prétraitement, et les dispositifs dits « agréés »).
Les conditions d'entretien doivent être adaptées à l'usage qui est fait de chaque système, et conformément aux prescriptions du fabricant. Pour les installations les plus récentes, ces informations sont mentionnées dans le guide d'utilisation (voir ci-après : Point 5.3.4)
A titre d'information, les recommandations générales en terme de fréquence de vidange de boues, de graisses et de matières flottantes de ces installations sont les suivantes :
 - au moins tous les six mois dans le cas des installations d'épuration biologique à boues activées (micro-station)
 - au moins tous les ans dans les cas d'une installation d'épuration biologique à culture fixée.
 - au moins deux à trois fois par an pour les bacs à graisse,
 - au moins tous les deux ans, en vidange partielle, pour les indicateurs de colmatage ou préfiltre.
- ✓ **Dans le cas des toilettes sèches :**
L'usager veillera à ce que la filière (y compris la phase de valorisation des sous-produits) ne génère aucune nuisance

pour le voisinage ni rejet liquide en dehors de la parcelle, ni pollution des eaux superficielles ou souterraines.

IMPORTANT : il sera opportun de profiter des opérations de vidange pour effectuer en complément une vérification et, le cas échéant, un entretien spécifique des différents organes annexes, tels que les pompes de relevage ou d'évacuation sous pression.

Le non-respect des obligations de maintien en bon état de fonctionnement et d'entretien des ouvrages expose, le cas échéant, le propriétaire aux mesures administratives et aux sanctions pénales mentionnées au chapitre IV.

5.3.3 – Informations sur les obligations des entreprises de vidange :

Dans le respect des indications imposées par l'arrêté du 7 septembre 2009 modifié « définissant les modalités d'agrément des personnes réalisant les vidanges et prenant en charge le transport et l'élimination des matières extraites des installations d'assainissement non collectif », l'entreprise de vidange agréée est tenue de vous fournir un bordereau de suivi des matières de vidange. Celui-ci, doit comporter, *a minima*, les informations suivantes :

1. un numéro de bordereau ;
2. la désignation (nom, adresse...) de l'entreprise agréée ;
3. le numéro départemental d'agrément ;
4. la date de fin de validité d'agrément ;
5. l'identification du véhicule assurant la vidange (numéro d'immatriculation) ;
6. les nom et prénom de la personne physique réalisant la vidange ;
7. les coordonnées du propriétaire de l'installation vidangée ;
8. les coordonnées de l'installation vidangée ;
9. la date de réalisation de la vidange ;
10. la désignation des sous-produits vidangés ;
11. la quantité de matières vidangées ;
12. le lieu d'élimination des matières de vidange.

Ce bordereau constitue le justificatif qui vous sera demandé par le SPANC lors de la vérification de l'entretien (voir article 9.2).

**Modalités d'agrément
des entreprises de vidange**

La **Loi sur l'Eau et les Milieux Aquatiques (LEMA) du 30 décembre 2006** a introduit l'obligation pour toute entreprise réalisant les vidanges sur un territoire de disposer d'un agrément délivré par le Préfet.

Un **Arrêté interministériel du 7 septembre 2009 modifié** est venu définir les modalités d'attribution de cet agrément - valable 10 ans, renouvelable - en précisant les obligations des entreprises, notamment vis-à-vis de l'information des propriétaires

Les noms et les adresses des entreprises agréées seront disponibles - et régulièrement réactualisées - sur les sites Internet des préfectures de domiciliation des entreprises. L'information sera complétée par le numéro départemental d'agrément donné à l'entreprise, ainsi que la date de fin de validité de l'agrément.

Le Préfet dispose du pouvoir de retirer ou modifier l'agrément délivré à une entreprise en cas de non-respect de ses obligations réglementaires.

Le SPANC de la Collectivité est à votre disposition pour vous fournir la liste des entreprises agréées et susceptibles de travailler sur le territoire.

Vous avez également la possibilité de trouver l'information sur le site de la Préfecture du Var :

<http://www.var.gouv.fr/agrément-des-vidangeurs-r572.html>

5.3.4 - Guide d'utilisation (dispositifs neufs ou réhabilités)

Lors de la création ou de la réhabilitation d'une installation d'assainissement non collectif, un « **guide d'utilisation** » doit être remis au propriétaire par le vendeur ou le terrassier réalisant l'installation.

Ce guide se présente sous forme de fiches techniques. Il décrit le type d'installation, précise les conditions de mise en oeuvre, de fonctionnement et d'entretien, et expose les garanties. Il comporte au moins les indications suivantes :

- ✓ la description de tout ou partie de l'installation, son principe et les modalités de son fonctionnement ;
- ✓ les paramètres de dimensionnement, pour atteindre les performances attendues ;
- ✓ les instructions de pose et de raccordement ;
- ✓ la production de boues ;
- ✓ les prescriptions d'entretien, de vidange et de maintenance, notamment la fréquence ;
- ✓ les performances garanties et leurs conditions de pérennité ;
- ✓ la disponibilité ou non de pièces détachées ;
- ✓ la consommation électrique et le niveau de bruit, le cas échéant ;
- ✓ la possibilité de recyclage des éléments de l'installation en fin de vie ;
- ✓ une partie réservée à l'entretien et à la vidange permettant d'inscrire la date, la nature des prestations ainsi que le nom de la personne agréée.

CHAPITRE II NATURE DES PRESTATIONS RÉALISÉES PAR LE SPANC

Article 6 : Missions du SPANC

Le service est tenu de procéder à la vérification de l'intégralité des dispositifs d'assainissement non collectif présents sur le territoire de la collectivité, ainsi que de contrôler tous les projets d'implantations futures.

Les différents types de contrôles, dont les modalités découlent des prescriptions ciblées dans le Code Général des Collectivités, le Code de Santé Publique et dans l'Arrêté Interministériel du 27 avril 2012 « relatif aux modalités de l'exécution de la mission de contrôle des installations d'assainissement non collectif », se déclinent ainsi :

- ✓ **Lors de la création d'un nouveau dispositif ou de la réhabilitation d'un ancien système**, le service réalise une vérification en deux temps (*précisions développées art. 8*) :
 - Examen préalable du projet d'implantation sur la base d'un dossier administratif et technique fourni par le pétitionnaire ;
 - Contrôle sur site effectué pendant les travaux (avant remblaiement) pour vérifier leur bonne exécution.
- ✓ **Concernant les systèmes déjà existants, n'ayant jamais été vérifiés par le SPANC**, le service effectue un contrôle le plus complet possible. (*précisions art. 9*). Celui-ci sera

réalisé à la fois sur la base d'une vérification des documents à disposition des propriétaires et sur l'état des lieux des éléments du dispositif accessible sur la parcelle.

- ✓ **Par la suite, le contrôle technique sera renouvelé, de façon périodique** dans le but de considérer le bon fonctionnement des systèmes sur le long terme et de suivre leur évolution, afin, notamment, de prévenir les dysfonctionnements liés au vieillissement.
Le cycle prévu pour la reconduction de ce contrôle périodique est, **dans le cas général, d'une visite une fois toutes les 10 années**. Cependant, lorsque le système contrôlé aura été classé « non-conforme » avec une obligation de travaux visant à supprimer les risques, le SPANC passera **au bout de 4 ans** (*précisions art. 9.7*).
- ✓ **Des vérifications occasionnelles** peuvent, en outre, être effectuées à la demande d'un usager, ou en cas de nuisances constatées dans le voisinage.
- ✓ **En cas de ventes d'immeuble**, le SPANC est à la disposition du propriétaire vendeur pour réaliser un contrôle spécifique (*précisions art. 10*).

Article 7 : Droit d'accès des agents du SPANC aux propriétés

L'accès des agents du SPANC aux propriétés privées pour assurer leurs contrôles est prévu par l'article L. 1331-11 du Code de la Santé Publique.

Cet accès doit être précédé d'un avis préalable de visite notifié aux intéressés (propriétaire des ouvrages et, le cas échéant, occupant de l'immeuble) dans un délai raisonnable. La réglementation fixe un délai minimal de 7 jours ouvrés pour un contrôle à l'initiative du SPANC. A noter que ce délai peut être réduit selon le type de requête, notamment lors d'une demande d'intervention émise par un usager.

L'usager doit faciliter l'accès de ses installations aux agents du SPANC et être présent ou représenté lors de toute intervention du service (les différents regards de contrôle devront être rendus accessibles).

La réalisation des contrôles de terrain de l'ensemble des dispositifs présent sur le territoire est une **obligation** pour la collectivité, dont la mise en application se répercute sur les usagers.

De façon à faciliter le bon fonctionnement du service (dont la portée concerne à la fois l'équité entre usagers et le montant de la redevance perçue), la législation autorise dorénavant les collectivités à décider de mettre en oeuvre une pénalité financière envers les personnes refusant le passage du SPANC. Le détail de cette pénalité, strictement cadrée par la loi, est précisé article 14 du présent règlement.

Ainsi, au cas où l'usager ou le propriétaire ou le locataire s'opposerait à l'accès du service pour une opération de contrôle technique, les agents sont tenus de relever le refus et d'en aviser le (Président de la collectivité pour suite à donner auprès du Maire concerné / Maire de la commune concernée pour suite à donner.)

Si l'usager se trouve dans l'impossibilité d'être présent ou représenté à la date et l'heure d'un rendez-vous donné par la collectivité, il en informera le service chargé du contrôle et conviendra avec lui d'une nouvelle date de visite.

Article 8 :
- INSTALLATIONS NEUVES -
Modalités du contrôle administratif et
technique réalisé par le SPANC

8.1 - Examen préalable
de la conception

Tout propriétaire tenu de mettre en place un dispositif d'assainissement non collectif neuf ou désireux d'engager la réhabilitation d'un système ancien est tenu de remplir et de retourner dans les locaux de la collectivité, un dossier de "demande d'autorisation d'installation d'un dispositif d'assainissement non collectif", constitué des éléments suivants :

- ✓ **un formulaire-type** à remplir destiné à préciser notamment l'identité du propriétaire et du réalisateur du projet, les caractéristiques de l'immeuble à équiper, du terrain d'implantation et de son environnement, de la filière, des ouvrages et des études déjà réalisées ou à réaliser.
Le modèle de dossier vierge est disponible auprès des différentes mairies, dans les locaux de la collectivité et est téléchargeable à l'adresse suivante :
<http://www.cc-comtédeprovence.fr>
A NOTER : L'avis du SPANC constitue une pièce obligatoire à communiquer au service instructeur concerné dans le cadre d'une demande de permis de construire ou d'aménager (=> voir art. 8.5)
- ✓ **une étude de définition, de dimensionnement et d'implantation de filière**, réalisée idéalement par un bureau d'études spécialisé, et présentant les éléments détaillés article 8.3

Le dossier sera établi en 3 exemplaires : un pour l'usager, un pour la mairie concernée, un conservé chez le prestataire, à remettre en fin de contrat à la collectivité.

L'instruction du dossier consiste pour le SPANC à recueillir la description de l'installation, à vérifier le respect de la réglementation (dont le présent règlement), la pertinence du choix de filière vis-à-vis de la configuration de la parcelle, du terrain et du type de l'immeuble.

Le SPANC reste à la disposition du propriétaire ou de son mandataire pour répondre à toute question relevant du projet d'implantation de l'installation d'assainissement non collectif. Notamment, en préalable au dépôt d'une demande, il sera opportun de :

- ✓ S'assurer que le terrain n'est pas soumis à une obligation de raccordement au réseau public de collecte des eaux usées, résultant soit du zonage d'assainissement communal s'il existe, soit des règles d'urbanisme d'application locale (plan d'occupation des sols, plan local d'urbanisme ou autre document d'urbanisme).
- ✓ S'informer des projets d'extension du réseau public d'assainissement des eaux usées,
- ✓ S'informer des réglementations locales ou contraintes particulières susceptibles :
 - de faire obstacle au projet (zone inondable, espaces boisés classés, etc.),

- d'imposer le respect de distances d'éloignement supérieures à celles fixées par la réglementation nationale et départementale (périmètre de protection de captage d'eau public, etc.).

Par ailleurs, dans le cas d'une réhabilitation, si la visite de « diagnostic des installations équipant des immeubles existants » n'a pas encore eu lieu, et s'il l'estime nécessaire pour l'instruction de la demande, le SPANC effectue une visite sur place dans les conditions prévues à l'article 7.

8.2 - Dépôt d'un dossier de "Demande
d'installation" similaire à une
première demande déjà validée

Lorsqu'un dossier déposé fait suite à une demande antérieure identique déjà traitée et validée par le SPANC, à condition que cette première instruction soit datée de **moins de 6 mois** (et sous réserve d'absence de modification de la réglementation dans l'intervalle), l'instruction du nouveau projet ne fera pas l'objet d'une nouvelle redevance (les deux projets étant réputés similaires, le contrôle à la conception est considéré comme déjà effectué).

8.3 - Etude de définition,
de dimensionnement et
d'implantation de filière

La conception et l'implantation de toute installation, nouvelle ou réhabilitée, doivent être conformes aux prescriptions techniques définies par les textes mentionnés article 5.2 du présent règlement.

Il revient au propriétaire de réaliser - ou de faire réaliser par toute société spécialisée ou personne qualifiée de son choix - **une étude de définition de dimensionnement et d'implantation de filière**, afin que soient assurés la compatibilité du dispositif d'assainissement non collectif choisi (y compris les modalités d'évacuation des eaux) et le dimensionnement des installations avec la nature et les contraintes du terrain (qualité du sol, pentes, présence de roches ou d'obstacles divers, difficultés d'accès, etc.).

L'étude visera notamment à déterminer une **perméabilité des sols sur la parcelle** (spécifiquement à l'endroit pressenti pour l'implantation), critère prépondérant pour le **choix de la filière de traitement*** et pour la détermination du **mode d'évacuation des eaux traitées**.

** (hors cas de certaines installations dites "agrées" ou lorsqu'il est question d'installations dimensionnées pour traiter la pollution émise par plus de 20 personnes, non tributaires de la qualité des sols - voir Article 4 du présent règlement).*

Concernant l'évacuation des effluents :

- ✓ S'agissant des dispositifs dimensionnés pour assainir l'équivalent de la pollution émise par 20 personnes maximum, **l'infiltration des effluents traités sera prioritaire**. Celle-ci se fera soit directement grâce au dispositif de traitement (sol sous-jacent), soit, dans le cas d'un système drainé, juxtaposé à proximité de celui-ci, par le biais d'un **dispositif d'infiltration** ou de canalisations **d'irrigation souterraine des végétaux**.
En cas d'évacuation des effluents traités par le sol juxtaposés au système de traitement (filières drainées ou agréées), l'étude déterminera le plus finement possible le **type de procédé** retenu pour l'infiltration des effluents traités, son **dimensionnement** et son **implantation**.

En cas d'impossibilité d'infiltrer les eaux, ou d'implanter un dispositif d'irrigation, la possibilité d'évacuer les eaux par le biais d'un "puits d'infiltration" tel que défini dans les annexes de l'arrêté du 7 septembre 2009 modifié (voir art. 5.1.1.) pourra être proposée, sur la base d'un complément d'étude caractéristique.

- ✓ S'agissant des dispositifs dimensionnés pour traiter l'équivalent de pollution émise par plus de 20 personnes, l'évacuation des effluents traités en direction du milieu hydraulique superficiel est prioritaire. Toute autre modalité d'évacuation (infiltration dans le sol ou arrosage des espaces verts, irrigation des cultures) devra être clairement justifiée.

La superficie au sol réservée devra être suffisante pour permettre le bon fonctionnement sur le long terme de l'installation d'assainissement non collectif.

8.3.1 - Cas particulier : Implantation de toilettes sèches

L'implantation des toilettes dites « sèches » n'est pas concernée par le présent article (il n'existe pas de nécessité de fournir une justification vis-à-vis de la nature du sol). Mais il est obligatoire, en parallèle, de déterminer une filière de traitement pour les eaux ménagères issues de l'immeuble concerné, ainsi que, le cas échéant, pour les urines (selon le type de toilettes sèches retenu).

L'étude demeure imposée pour justifier de la définition, du dimensionnement et de l'implantation de l'installation prévue pour assurer le traitement de cette portion de la pollution à traiter. Le dimensionnement de cette installation pourra, au choix du propriétaire :

- ✓ soit être adapté au seul flux estimé des eaux ménagères,
- ✓ soit calculé en fonction de la taille de l'habitation (en cas d'abandon ou de non-utilisation de la filière « toilettes sèches », le système d'assainissement non collectif retenu pourra être ainsi en mesure d'assurer le traitement de la totalité des eaux usées domestiques issues de l'immeuble.)

8.3.2 - Détail des éléments de l'étude

Le dossier présenté au SPANC pour instruction comportera *a minima* les indications suivantes :

I - Eléments généraux concernant l'analyse du projet

- Localisation du projet :
 - ✓ Plan de situation et extrait cadastral.
 - ✓ Information concernant les contraintes liées au tissu urbain (plan général de situation de la parcelle et de son environnement proche).
- Description du projet :
 - ✓ Plan de masse et, si possible, plan de l'habitation.
- Surface disponible pour la filière :
 - ✓ Superficie de la parcelle et superficie dédiée à l'assainissement non collectif (estimation).
- Caractéristiques de l'immeuble (ou des immeubles) à assainir :
 - ✓ Cas général : Nombre de pièces principales (telles que définies l'art. R*111-1-1 du Code de la Construction et de l'Habitation, complété par l'art. 40.3 du Règlement Sanitaire Départemental),
 - ✓ Par défaut : capacité d'accueil / volume d'eaux usées domestiques rejetées, etc.

- Type de résidence (principale / secondaire) en relation avec les modalités de fonctionnement de l'assainissement non collectif (fonctionnement en quasi-continu ou par intermittence).

II - Analyse environnementale de la parcelle

- Bâti (y compris annexes)
 - ✓ Emprise au sol,
 - ✓ Type d'habitat(s) (nature, densité, etc.),
 - ✓ Modes d'alimentation en eau potable (captages, prélèvements, réseau public, etc.).
- Description du couvert végétal (nature, densité, etc.) existant ou éventuellement, déjà programmé par le propriétaire, à proximité de l'installation.
- Périmètres de protection des points de captage d'eau destinée à la consommation humaine.
- Usage, sensibilité du milieu (selon les exigences locales).

III - Analyses physiques du site et contraintes liées

Il s'agira notamment de déterminer la nature du sol au niveau de la zone retenue pour l'implantation du système de traitement - s'il s'agit d'un traitement assurant également l'infiltration par le sol - ou, le cas échéant, de la zone concernée par le dispositif d'infiltration des eaux usées traitées dans le sol juxtaposé :

- Informations concernant la géologie et la géomorphologie
 - ✓ Situation, description des formations et principales caractéristiques,
 - ✓ Topographie.
- Informations concernant la pédologie
 - ✓ Caractéristiques du ou des sols,
 - ✓ Hydromorphie,
 - ✓ Profil pédologique.
- Hydrogéologie et hydraulique
 - ✓ Une information sur la présence éventuelle du toit de la nappe, y compris pendant les périodes de battement, sera **obligatoirement** donnée.
 - ✓ Présence de captage / puits / sources sur la parcelle ou à proximité - y compris sur les parcelles voisines - et leurs usages (indications quant à la destination de l'eau captée)
 - => une attention toute particulière sera apportée en cas de puits « non déclaré » à proximité de la zone d'étude (voir ci après, art. 8.3.4)
 - ✓ Identification des risques d'inondabilité et report sur carte des zones inondables connues.
 - ✓ Présence d'un réseau hydraulique superficiel ou autres exutoires (fossé, ruisseau, étang, réseau d'eaux pluviales ou d'irrigation, etc.).
- Détermination de la capacité d'infiltration par le sol.
 - ✓ Évaluation de la perméabilité du sol (conductivité hydraulique, coefficient de perméabilité K).
 - => Les moyens d'investigation sont du libre choix du bureau d'études. Il pourra, par exemple, être réalisé un ou plusieurs sondages de reconnaissance - notamment en cas d'implantation de dispositifs de grand dimensionnement (tarière, fosse pédologique si nécessaire).
 - S'agissant des tests de perméabilité, le nombre de points de mesure dépendra de l'homogénéité présumée du terrain. Cependant, comme recommandé par les annexes du DTU 64-1 (Document Technique Unifié - norme AFNOR), et **sauf conditions particulières qui seront justifiées par le bureau d'études**, il est demandé la réalisation de **trois essais de perméabilité** au minimum.

IV- Justification de la filière retenue

En fonction de la synthèse des éléments précédents et des critères de choix du propriétaire, le recensement de la ou des filières adaptées à la parcelle. Le dossier présentera en conclusion :

- Une présentation récapitulative des éléments principaux du dossier, utilisé pour justifier des bases de conception, d'implantation et de dimensionnement des ouvrages d'assainissement proposés.
- **La filière retenue** en détaillant les caractéristiques techniques de chacun des différents organes la constituant :
 - ✓ En cas de choix d'implantation d'une filière dite « agréée » ou de grand dimensionnement (voir art. 4), la correspondance entre nombre d'EH (Equivalent Habitants) et le nombre de pièces principales sera détaillée,
 - ✓ S'agissant des dispositifs de prétraitement :
 - ⇒ nombre de dispositifs prévus / qualification (FTE, bac dégraisseur, etc.) / volume / éventuellement type de matériaux (le cas échéant, afin de s'assurer de la compatibilité du projet avec les contraintes physiques et réglementaires),
 - ⇒ information quant à la présence d'une dalle d'amarrage en fond de fouille, etc.
 - ✓ S'agissant des dispositifs de traitement « classiques » (assurant ou non l'infiltration) :
 - ⇒ information quant à la nécessaire mise en œuvre d'un fonctionnement par bâchée / volume de la bâche.
 - ⇒ inventaire des matériaux nécessaires / superficie au sol / estimation des volumes de matériaux (à but informatif pour le propriétaire).
 - ⇒ si la filière est drainée : estimation du niveau de sortie des effluents par rapport au niveau du sol / nécessité ou non de mise en œuvre d'une pompe de relevage des eaux traitées.
 - ✓ S'agissant des dispositifs de traitement « agréés » :
 - ⇒ numéro d'agrément
 - ⇒ composition et agencement du dispositif, en précisant notamment : le nombre de cuve(s) / nombre de compartiment(s) / volume(s) / positionnement (en série ou en parallèle) / éventuellement type de matériaux (le cas échéant, afin de s'assurer de la compatibilité du projet avec les contraintes physiques et réglementaires) / nécessité d'avoir une partie de l'installation dans un local annexe / etc.
 - ⇒ informations générales sur les caractéristiques techniques du dispositif et le process retenu : boues activées, cultures fixées, fibre de coco, septodiffuseur, etc.,
 - ⇒ indiquer si l'écoulement dans le système est gravitaire ou nécessite des « pompes de reprise » en cours de traitement,
 - ⇒ si la filière assure un traitement sans infiltration : estimation du niveau de sortie des effluents par rapport au niveau du sol / nécessité ou non de mise en œuvre d'une pompe de relevage des eaux traitées.
 - ✓ S'agissant des dispositifs d'infiltration ou d'irrigation enterrée des eaux traitées (installés après une filière drainée)
 - ⇒ information quant à la nécessaire mise en œuvre d'un fonctionnement par bâchée / volume de la bâche.
 - ⇒ inventaire des matériaux nécessaires / superficie au sol / estimation des volumes de matériaux (à but informatif pour le propriétaire)

- Une information concernant les conditions de réalisation de l'installation d'assainissement non collectif.
- **Le plus précisément possible, reportés sur un plan de masse ou un schéma de description coté :**
 - ✓ La ou les zones retenues pour l'implantation des différents éléments du système (selon les cas : fosse, microstation, tranchées, filtre, dispositif d'infiltration ou d'irrigation enterrée juxtaposé, puits d'infiltration, etc.)
 - ✓ Les distances par rapport au bâti et constructions diverses (piscine comprise) et aux limites du terrain, accompagnées des éventuelles justifications liées à la demande de réduction de distance (voir art. 5.2.1)
 - ✓ Les distances par rapport aux forages.
- A NOTER : si le projet prévoit une réduction de distance entre la zone d'implantation de l'installation d'assainissement non collectif et un forage existant, les éléments mentionnés article 8.3.4 du présent règlement seront également fournis.
- Un chapitre abordera également de façon sommaire les modalités d'entretien du ou des dispositifs sur le long terme et le cycle préconisé pour les vidanges.
- Enfin, tout autre élément que le bureau d'études ou le propriétaire jugeront utile.

--- IMPORTANT ---

Le dossier présenté au SPANC pour instruction ne devra présenter qu'UNE seule conclusion étayée, validée par le propriétaire, sur proposition de son bureau d'études.

A noter : Fréquemment, plusieurs types d'installations d'ANC peuvent répondre aux contraintes d'une même parcelle.

Il est donc essentiel qu'un dialogue s'engage entre un propriétaire et la société qu'il aura chargé de réaliser l'étude de dimensionnement et d'implantation, en vue de considérer de manière exhaustive les avantages et les inconvénients des différentes filières susceptibles d'être installées.

Pour exemples, les aspects de comparaison entre filières peuvent porter sur :

- La superficie de terrain réservée pour l'implantation du système (notamment au regard des projets du propriétaire : piscine, géothermie, etc.)
- Les coûts initiaux d'installation,
- L'estimation des coûts cumulés à moyen et long terme (énergie nécessaire / coût & périodicité de l'entretien...)
- Etc.

Tout dossier proposé au SPANC par un propriétaire ou son bureau d'études et présentant des possibilités de variantes ou des « propositions ouvertes » sera déclaré INCOMPLET.

Le plus grand soin devra, en outre, être apporté à la justification de chacun des aménagements ou dispositifs présentés.

Compléments :

Dans le cas d'une installation d'assainissement non collectif recevant **une charge brute de pollution organique supérieure à 1,2 kg/j de DBO5** (ce qui correspond à des dispositifs dimensionnés pour traiter

l'équivalent des eaux usées émises par plus de 20 personnes), il est demandé au pétitionnaire de **compléter** les éléments mentionnés dans le cadre général par la fourniture de justificatifs supplémentaires respectant les contraintes ciblées par les articles 9 à 16 de l'arrêté du 22 juin 2007, dont notamment:

- une information sur les extensions prévisibles du système.
- une présentation détaillée du dispositif de mesure de débit équipant le système d'assainissement.
- une présentation des divers aménagements permettant le prélèvement d'échantillons représentatifs.
- une information concernant les clôtures de protection (ou dispositif similaire) mises en œuvre autour du système.
- en cas de rejet en rivière, une information concernant les dispositions prévues pour prévenir l'érosion du fond ou des berges, pour assurer le curage des dépôts et limiter leur formation.

Idéalement, une information sur les modalités de valorisation ou d'élimination des boues d'épuration produites sera également fournie pour information.

8.3.3 – Dossiers particuliers – « Co-instructions »

Rappel : Le SPANC de la collectivité assure l'instruction de tous les dossiers de demande d'installation quelles que soient les tailles des dispositifs concernés. Mais selon le type de dossier, **plusieurs intervenants pourront être concernés, introduisant ainsi une nécessité de "co-instruction"**. Le propriétaire se mettra en relation avec le SPANC qui pourra l'orienter vers les organismes concernés.

Pour exemples :

- **IOTA (Installations, Ouvrages, Travaux et Activités) soumises aux procédures de Déclaration ou d'Autorisation**
En de rares occasions, dès lors que les caractéristiques du dossier rendent son analyse par les Services de l'Etat obligatoire au titre des procédures prévues par le Code de l'Environnement (Déclaration ou Autorisation) une "co-instruction" sera engagée, à la fois par le SPANC et par les Services de la Police de l'Eau départementale.
Concernant la procédure de "Déclaration" (engagée dès que le système est dimensionné pour recevoir une quantité de pollution équivalente à celle de 200 personnes), les éléments à fournir dans l'étude sont ciblés articles R.214-32 et suivants du Code de l'Environnement.
S'agissant de la procédure d' "Autorisation" (à partir de 10.000 Equivalents-Habitants), il convient de se référer aux articles R.214-6 et suivants du même Code.
IMPORTANT : Afin de ne pas alourdir les démarches pour les pétitionnaires concernés, et par dérogation à l'article 8.3.2, plutôt que d'imposer la constitution de deux dossiers de demande d'implantation différents, **il est demandé au pétitionnaire de fournir au SPANC un double du dossier déposé auprès des Services de la DDTM pour instruction parallèle.**
- **Natura 2000**
Lorsque, compte-tenu de l'emplacement prévu de l'installation, il sera nécessaire au pétitionnaire de constituer un **dossier d'évaluation des incidences Natura 2000**, une copie des éléments fournis aux services compétents de l'Etat (données ciblées article R.414-23 du Code de l'Environnement) sera jointe au dossier du SPANC.

Les installations d'assainissement non collectif situées en zone **Natura 2000** sont concernées à compter d'un dimensionnement de 100 Equivalents-Habitants

- **Installations classées pour la protection de l'environnement**
Un dispositif d'assainissement recevant des eaux usées d'origine domestiques mélangée à des eaux usées d'origine agricole ou artisanale pourra être concerné par la réglementation spécifique aux installations classées.
Les services de l'Etat concerné (services vétérinaires, DREAL, etc.) sont référents au-dessus de certains seuils de pollution (définis réglementairement et par type d'activité). En application du Règlement Sanitaire Départemental, en deçà de ces seuils, une instruction de la demande par la mairie et le SPANC sera opérée.
Dans le cadre de l'instruction, les prescriptions spécifiques des services de l'Etat concernés ou du Maire seront également vérifiées par le SPANC, le cas échéant.

8.3.4 - Modalités particulières d'implantation nécessitant la fourniture de documents additionnels au SPANC

1. Servitudes privées et publiques

Dans le cas d'une habitation ancienne ne disposant pas du terrain suffisant à l'établissement d'une installation d'assainissement non collectif, celle-ci pourra faire l'objet d'un accord privé amiable entre voisins pour le passage d'une canalisation ou toute autre installation dans le cadre d'une servitude de droit privé, sous réserve que les règles de salubrité soient respectées et que les ouvrages réalisés répondent aux prescriptions du présent règlement.
Le passage d'une canalisation privée d'eaux usées traversant le domaine public est subordonné à l'accord du Maire, après avis, le cas échéant, des services du Conseil général, compétents sur les routes départementales.
Une copie de l'acte ou du courrier d'accord sera fournie au SPANC en tant que document complémentaire.

2. Impossibilité d'implantation d'une installation à moins de 35 m d'un puits ou d'un captage

Dans le cadre général, comme indiqué article 5.1, l'implantation d'une installation d'assainissement non collectif est interdite à moins de 35 mètres d'un **captage d'eau destinée à la consommation humaine**.

✓ Possibilité d'accorder une réduction de la distance

Exceptionnellement, lorsque la configuration des lieux interdit le respect de cette distance de sécurité, la possibilité de réduire celle-ci pourra être envisagée, à condition que puisse être démontrée la compatibilité du projet avec la préservation de la qualité des eaux destinées à la consommation humaine.

Il revient, dans ce cas, au bureau d'études chargé de déterminer le dimensionnement et l'implantation de l'installation, de justifier sa proposition, en détaillant les aménagements supplémentaires envisagés (fourreau de protection, film étanche, etc.). En complément, le propriétaire sollicitera, par courrier rédigé à l'attention du Maire de la commune, l'autorisation de déroger à la règle générale de 35 mètres de distance entre l'installation d'assainissement et le forage.

L'autorisation éventuelle ne pourra être accordée par le Maire qu'une fois émis l'avis favorable du SPANC.

✓ Mesure d'interdiction d'utilisation de l'eau du captage pour la consommation humaine

Lorsque, pour des raisons de dysfonctionnements, la réhabilitation d'une installation d'assainissement non collectif **est impérative**, et qu'il a été démontré par l'étude qu'il n'existe absolument aucune possibilité technique satisfaisante permettant de réduire de la distance entre l'installation et le forage à moins de 35 mètres sans risque pour la salubrité, il pourra être étudié la possibilité d'interdire l'eau du captage à la consommation humaine. Cette possibilité est uniquement envisageable lorsque l'immeuble desservi par le captage concerné est déjà raccordé au réseau public de distribution d'eau potable. Seul le Maire de la commune dispose de la possibilité d'interdire l'eau du captage à la consommation humaine, sur la base d'un dossier étayé soumis à l'avis du SPANC.

3. Présence d'un puits « non déclaré » à proximité du projet d'emplacement d'une nouvelle filière

En cas de présence d'un puits ou d'un captage **non déclaré** comme étant utilisé pour la consommation humaine dans un périmètre de 35 mètres autour du projet de création ou de réhabilitation d'une installation d'assainissement non collectif, et situé sur une parcelle voisine à celle du pétitionnaire, **le pétitionnaire** (ou son mandataire) **devra s'assurer** auprès de la mairie que le propriétaire du puits a bien été informé de la réglementation relative aux puits et forage (articles L. 2224-9 et R. 2224-22 à R. 2224-22-6 du CGCT), en vue de recevoir une invitation à régulariser sa situation.

En cas d'engagement dans une procédure « officielle » de déclaration du puits par le propriétaire, le projet d'implantation du dispositif d'assainissement devra être modifié. L'instruction du SPANC intégrera les éléments relatifs à cette procédure complémentaire.

En cas de rejet d'eau traitée (en sortie d'ANC) en direction du milieu hydraulique, le pétitionnaire devra produire un courrier attestant de l'accord du propriétaire ou du gestionnaire du milieu.

En cas de réutilisation de l'eau pour l'irrigation de cultures ou d'espaces verts (possible pour les dispositifs > 20 EH), le pétitionnaire devra produire copie de l'Arrêté préfectoral d'autorisation.

3.4 – Communication de l'avis du SPANC portant sur le projet

A la suite de l'analyse des éléments fournis par le propriétaire dans la **"demande d'autorisation d'installation d'un dispositif d'assainissement non collectif"** (ou, le cas échéant, dans la copie du dossier transmis au Service de l'Etat pour instruction au titre du Code de l'Environnement), **le SPANC évaluera la conformité du projet du propriétaire au regard des prescriptions techniques et réglementaires générales.**

Le non-respect des instructions détaillées article 3.3.2 du présent règlement sera à l'origine d'une demande de complément.

Sur la base des **conclusions de l'étude** présentant l'unique filière retenue par le pétitionnaire, le SPANC formulera son avis qui pourra être :

- 1) « favorable »,
- 2) « défavorable »

L'avis « défavorable » est expressément motivé ; le propriétaire ne peut réaliser les travaux projetés qu'après avoir présenté un **nouveau projet** et obtenu un avis favorable du SPANC sur celui-ci.

L'avis du SPANC sera accompagné d'un **rapport d'examen de conception**, comportant :

- ✓ la liste des points contrôlés ;
- ✓ la liste des éventuels manques et anomalies du projet engendrant une non-conformité au regard des prescriptions réglementaires ;
- ✓ la liste des éléments conformes à la réglementation ;
- ✓ le cas échéant, l'**attestation de conformité du projet**, à mettre au service instructeur du Permis de Construire ou d'Aménager (voir art. 8.5)

Le SPANC adresse l'avis et son rapport joint au pétitionnaire **par courrier simple**. Le pétitionnaire est tenu de respecter les conclusions du SPANC pour la réalisation de son projet.

8.5 - Avis du SPANC dans le cas d'une demande de Permis de Construire ou d'Aménager

En application des articles R.431-16 et R.441-6 du Code de l'Urbanisme, la consultation du SPANC, **antérieurement** à toute demande de **Permis de Construire et d'Aménager** est **impérative**, le dossier déposé auprès des services instructeurs concernés devant être accompagné d'un document mentionnant l'aval du SPANC émis suite à l'examen préalable de la conception (selon la procédure détaillée art. 8.1)

Le cas échéant, le SPANC fourni ainsi au propriétaire une **« Attestation de conformité du projet d'assainissement non collectif au regard des prescriptions réglementaires »**, constituant le document en question.

8.6 – Vérification de l'exécution des travaux sur site

Les travaux sur site ne peuvent être exécutés qu'après avoir reçu un avis "favorable" de la part du SPANC au **"contrôle du projet d'installation"** visé ci-avant.

Le propriétaire doit informer le SPANC de l'état d'avancement des travaux afin que celui-ci puisse contrôler leur bonne exécution avant remblaiement, par visite sur place effectuée dans les conditions prévues par l'article 7. Le propriétaire ne peut faire remblayer tant que la vérification de l'exécution n'a pas été réalisée, sauf autorisation expresse du service.

La vérification de l'exécution consiste, pour le SPANC à s'assurer que la réalisation, la modification ou la réhabilitation des ouvrages est **conforme**, à la fois, au projet du pétitionnaire préalablement validé et aux prescriptions techniques et réglementaires en vigueur.

Il porte notamment sur :

- ✓ l'identification du dispositif installé,
- ✓ son implantation,
- ✓ son accessibilité (vérification et ouverture des différents tampons de visite),
- ✓ ses dimensions,
- ✓ la mise en œuvre des différents éléments de collecte, de prétraitement (si existant), de traitement, de ventilation et, le cas échéant, d'évacuation des eaux traitées.

La bonne exécution générale des travaux est également appréciée.

A noter : Le contrôle de réalisation ne se substitue pas à une mission de maîtrise d'œuvre ou d'ouvrage. Le propriétaire reste responsable des travaux et de leur bonne exécution.
Par ailleurs, l'avis favorable du SPANC ne vaut pas autorisation au titre de l'urbanisme.

8.6.1 : Mise hors de service des anciennes installations

Dans le cas d'une réhabilitation, le ou les anciens dispositifs de prétraitement ou de stockage (fosse d'accumulation, fosse septique, bac dégraisseur, etc.) doivent être impérativement mis hors service, vidangés et curés.

Ils seront ensuite soit démolis, soit comblés, soit désinfectés s'ils sont destinés à une autre utilisation.

Lorsque, au cours de travaux de réhabilitation, il n'est pas prévu de supprimer la ou les parties enterrées composant ou annexées à l'ancien dispositif (telle qu'un filtre à sable, un ancien « puits perdu », etc.), et qu'une réutilisation postérieure des cuves est envisagée (récupération des eaux de pluies, par ex.), il sera impératif de veiller à ce que les différentes canalisations reliant les différents organes soient déconnectées.

8.7 - Information des usagers après contrôle des installations sur le terrain

Les observations réalisées au cours de la visite de contrôle sur le terrain sont consignées sur un **rapport de vérification de l'exécution**, adressé au propriétaire de l'immeuble. Le SPANC formule son avis **par courrier simple**, qui pourra être :

- 1) « favorable »,
- 2) « favorable avec réserves » (celles-ci étant nécessairement minimales)
- 3) « défavorable »,

et mentionnera un commentaire sur la **conformité de l'installation au regard des prescriptions réglementaires**.

En cas d'émission d'un « avis favorable sous réserve » ou d'un « avis défavorable » sanctionnant le constat d'une « non-conformité », le compte-rendu du SPANC précisera les aménagements ou modifications de l'installation nécessaires pour rendre les ouvrages conformes à la réglementation applicable.

Les conclusions de l'avis seront portées à la connaissance du propriétaire dans les meilleurs délais et le rapport sera édité rapidement.

Lorsque l'avis du SPANC est « défavorable » (cas 3), une **contre-visite sera** programmée, soit sur l'initiative de la collectivité, soit à la demande du propriétaire, afin de vérifier que les prescriptions complémentaires émises par le SPANC ont bien été intégrées. Un nouveau rapport de visite incluant ces conclusions modifiées sera alors édité.

En cas d'avis « favorable avec réserve » (cas 2), une contre-visite **pourra être** réalisée selon l'importance des éléments à modifier et si la collectivité la juge nécessaire.

La collectivité s'engage à effectuer l'envoi du compte-rendu final au propriétaire au plus tard 60 jours après réalisation du contrôle.

8.8 - Contestation de l'avis du SPANC

Toute remarque et/ou contestation sur le contenu du compte-rendu du SPANC demeure recevable pendant un délai de 2 mois à compter de la date de réception du document par l'usager.

Le propriétaire dispose de la possibilité de contacter la collectivité par courrier en détaillant la nature des éléments contestés, tout en rappelant les références du compte-rendu concerné.

Le cas échéant, selon les conséquences engendrées par les commentaires, une nouvelle visite de vérification pourra être engagée.

IMPORTANT : Lorsqu'il aura été démontré que l'avis initial du SPANC comporte des erreurs et doit être réactualisé, le second contrôle sera à la charge de la collectivité. En cas de confirmation des éléments établis dans le compte-rendu lors du nouveau passage, le second contrôle sera soumis à nouvelle redevance. (voir art.11).

Article 9 : - INSTALLATIONS EXISTANTES - Modalités de réalisation des contrôles du SPANC

9.1 - Etat des lieux initial du parc ANC existant sur le territoire

Le premier contrôle réalisé par le service sur les installations existantes constitue le « diagnostic initial ». Ce contrôle est exercé sur place par les agents du SPANC dans les conditions prévues par l'article 7, selon les modalités détaillées ci-après (art. 9.3).

A la date de validation du présent règlement, le 1^{er} cycle de contrôle est en cours de réalisation.

9.2 - Diagnostic périodique de bon fonctionnement et d'entretien des ouvrages

Le contrôle périodique de bon fonctionnement des ouvrages d'assainissement non collectif concerne toutes les installations ayant déjà connu un contrôle du SPANC, soit dans le cadre du contrôle des installations neuves, soit dans le cadre de l'état des lieux initial du parc existant. Ce contrôle est exercé sur place par les agents du SPANC dans les conditions prévues par l'article 7, selon les modalités définies ci-après.

9.3 - Modalités de réalisation des contrôles

Le service effectue un contrôle des ouvrages, par une visite sur place, dans les conditions prévues par l'article 7. L'objectif est d'obtenir un état des lieux complet de la filière (ou éventuellement, de constater l'absence de filière) et d'indiquer, le cas échéant, les modifications qu'il conviendrait d'engager. Le contrôle visera notamment à :

- ✓ Par le biais d'une enquête auprès des propriétaires et/ou des usagers : déterminer l'implantation, obtenir si possible une première description, et éventuellement appréhender les dysfonctionnements du système d'assainissement non collectif,

- ✓ Identifier, localiser et caractériser les dispositifs constituant l'installation existante,
- ✓ Le cas échéant (uniquement dans le cas d'un contrôle « périodique »), vérifier les éventuelles modifications intervenues depuis le précédent contrôle,
- ✓ Vérifier le bon fonctionnement de l'installation,
- ✓ Repérer les éventuels défauts d'accessibilité, d'entretien et d'usure (fissures, corrosion, déformation),
- ✓ Vérifier l'accumulation normale des boues à l'intérieur de la fosse ou le décanteur (si existant), le cas échéant, la vérification des dispositifs de dégraissage sera également réalisée.
- ✓ Vérifier la réalisation de la vidange par une personne agréée, la fréquence d'évacuation des matières de vidange et la destination de ces dernières avec présentation de justificatifs (voir article 5.3) ;
- ✓ Evaluer les dangers pour la santé des personnes ou les risques avérés de pollution de l'environnement ;
- ✓ Evaluer une éventuelle non-conformité de l'installation.

En outre :

- ✓ S'il y a rejet en milieu hydraulique superficiel et que la qualité du rejet porte à interrogation, un contrôle de la qualité du rejet peut être réalisé.

Important : Afin de permettre la réalisation par l'agent du SPANC du contrôle sur site dans les meilleures conditions possibles, il est demandé à l'utilisateur de **rendre les regards de l'installation accessible** et de **préparer en amont tout document permettant d'obtenir le maximum d'information sur la filière** (études, photos, etc.).

9.4 - Information des usagers après contrôle

L'occupant de l'immeuble (propriétaire, locataire, etc.) est responsable du bon fonctionnement des ouvrages et de leur entretien, dans les conditions prévues à l'article 5.3.

Les observations réalisées au cours de la visite de contrôle sur le terrain sont consignées sur un rapport de visite adressé au propriétaire de l'immeuble, et le cas échéant, à l'occupant des lieux, s'il est différent. Ce rapport évalue les dangers éventuels pour la santé des personnes et les risques avérés de pollution de l'environnement présentés par les installations existantes.

9.4.1 - Prise en compte des conclusions portées sur le compte-rendu du SPANC

En fonction des éléments recensés sur le terrain, le SPANC formule son avis qui pourra être :

- 1) « favorable »,
- 2) « favorable avec réserves »,
- 3) « défavorable »,
- 4) « défavorable avec obligation de travaux ».

Si cet avis comporte des « réserves » ou s'il est « défavorable » (cas 2 ou 3), le SPANC invite le propriétaire à réaliser les améliorations nécessaires pour rendre les ouvrages les plus aptes à leurs utilisations. Celles-ci peuvent concerner l'accessibilité, l'entretien ou la nécessité de faire des modifications

Dans le cas général, la vérification de l'effective prise en compte de ces recommandations émises par le service sera opérée lors du prochain contrôle périodique du SPANC.

Quand l'avis est « défavorable avec obligation de travaux » (cas 4), le propriétaire est dans l'obligation d'engager ceux-ci selon les délais qui seront précisés dans le compte-rendu. Ce dernier cas se présentera dans les conditions suivantes :

- ✓ **Absence d'installation**
En cas d'absence d'installation constatée par le SPANC lors du contrôle (ou impossibilité d'affirmer l'existence de celle-ci par la présentation d'éléments « probants » – photos ou factures d'installation, par exemple), le propriétaire est mis dans l'obligation de s'engager dans la création d'une nouvelle filière dans les meilleurs délais.
- ✓ **Existence d'une installation présentant une « non-conformité »**,
Les « non-conformités » sont déterminées en application de critères stricts détaillés dans l'arrêté du 27 avril 2012 relatif aux modalités du contrôle des installations.

L'agent du SPANC va notamment s'attacher à déterminer si l'installation peut être à l'origine d'un danger pour la santé des personnes (défaut de sécurité sanitaire, défaut de structure, etc.) ou d'un risque environnemental avéré (dysfonctionnement constaté, installation incomplète, etc.). Sont également être pris en considération les éléments du contexte de la parcelle, et notamment si celle-ci est située dans une zone qualifiée « à enjeu sanitaire » (périmètre de protection rapprochée d'un captage public, zone à proximité d'un secteur de baignade, etc.) ou « à enjeu environnemental » (identifiée par un SDAGE ou un SAGE).

Le SPANC est à votre disposition pour vous apporter un complément d'information sur la qualification de ces zones et savoir si votre parcelle est concernée.

En fonction des éléments recensés sur le terrain, les conclusions du compte-rendu du SPANC pourront varier :

CAS 1 : Installation jugée « non-conforme » présentant un risque environnemental avéré ou un danger pour la santé des personnes.

La réalisation de travaux de réhabilitation sera imposée :

- soit dans les 4 ans qui suivent le contrôle,
- soit en cas de vente, au plus tard dans un délai d'un an après la signature de l'acte de vente (=> voir art. 10).

CAS 2 : Installation jugée « non-conforme », mais non estimée à l'origine d'un risque environnemental direct ou d'un danger pour la santé des personnes.

La réalisation de travaux de réhabilitation est fortement recommandée, mais ne sera imposée qu'en cas de vente, au plus tard dans un délai d'un an après la signature de l'acte de vente (=> voir art. 10).

A noter : Dans tous les cas, le Maire dispose de la faculté de raccourcir ces délais selon le degré d'importance du risque, en application des articles L.2212-2 et L.2212-4 du Code Général des Collectivités Territoriales.

Le non-respect des obligations pesant sur les propriétaires les expose, le cas échéant, aux mesures administratives et aux sanctions pénales mentionnées au chapitre IV.

9.4.2 - Modalités d'envoi du compte-rendu

En cas d'avis

- « favorable »,
- « favorable avec réserves »
- « défavorable »,
- « défavorable avec obligation de travaux », mais sachant que ceux-ci ne sont imposés uniquement qu'en cas de vente (CAS 2 du point ci-dessus)

L'envoi du compte-rendu se fera par **courrier simple**, à destination du propriétaire, et le cas échéant, de l'occupant s'il est différent.

Lorsque l'avis sera « défavorable avec obligation de travaux » dans les 4 ans qui suivent le contrôle (CAS 1 du point ci-dessus), le compte-rendu sera ici **envoyé en recommandé avec accusé de réception**, à destination du propriétaire, L'envoi à l'occupant, s'il est différent, se fera par courrier simple.

La collectivité s'engage à effectuer l'envoi du compte-rendu au plus tard **30 jours** après réalisation du contrôle.

9.5 - Contestation de l'avis du SPANC

Toute remarque et/ou contestation sur le contenu du compte-rendu du SPANC demeure recevable pendant un délai de 2 mois à compter de la date de réception du document par l'utilisateur.

Le propriétaire ou l'occupant dispose de la possibilité de contacter la collectivité par courrier détaillant la nature des éléments contestés, tout en rappelant les références du compte-rendu concerné.

Le cas échéant, selon les conséquences engendrées par les commentaires, une nouvelle visite de vérification pourra être engagée.

IMPORTANT : Lorsqu'il aura été démontré que l'avis initial du SPANC comporte des erreurs et doit être réactualisé, le second contrôle sera à la charge de la collectivité. En cas de confirmation des éléments établis dans le compte-rendu lors du nouveau passage, le second contrôle sera soumis à nouvelle redevance. (voir art. 11)

9.6 - Eventualité de dommages imputables aux agents du SPANC

L'utilisateur devra signaler au service, dans un délai d'un mois à compter de la date du contrôle, tout dommage visible éventuellement causé par les agents du service durant le contrôle. Pour des dommages révélés hors de ce délai et/ou apparaissant ultérieurement, un expert sera désigné afin de rechercher l'origine exacte des dommages et de déterminer la responsabilité.

9.7 - Fréquence des contrôles

Comme indiqué article 6, le **cycle habituel** prévu pour la reconduction des contrôles périodiques a été fixé par la collectivité à **une visite toutes les 10 années**.

Cependant, lorsqu'une installation contrôlée par le SPANC aura été jugé « **non-conforme** » et **présentant un risque environnemental avéré ou un danger pour la santé des personnes** » (CAS 1 de l'article 9.4.1 ci-avant), une nouvelle visite sera programmée au bout de **4 ans** (à moins que le propriétaire ne se soit manifesté entre-temps dans le but de proposer au SPANC un nouveau projet).

Des **vérifications occasionnelles** peuvent, en outre, être effectuées par le service à la demande d'un tiers ou en cas de nuisances constatées dans le voisinage, à la condition d'apporter à l'utilisateur

concerné une justification de la raison de cette vérification anticipée. Les visites sont réalisées dans les conditions prévues à l'article 7,

Enfin, **en cas de vente ou de cession de l'immeuble**, si le contrôle est daté de plus de trois ans à la date de la vente, une nouvelle vérification de l'installation par le SPANC est imposée, à la charge du vendeur. (précisions développées article 10).

**Article 10 :
- INSTALLATIONS EXISTANTES -
Rôle du SPANC en cas de vente d'immeuble**

En cas de vente de tout ou partie d'un immeuble à usage d'habitation non raccordé au réseau public de collecte des eaux usées, le rapport doit être intégré au dossier de diagnostic technique, prévu aux articles L. 271-4 et L. 271-5 du code de la construction et de l'habitation, **fourni par un vendeur** et annexé à une promesse de vente ou à un acte authentique de vente

En prévision d'une vente, le SPANC est en mesure de fournir la copie de tout ancien compte-rendu de visite de terrain dès lors que la demande expresse en est formulée par courrier mentionnant l'adresse et le numéro de la ou les parcelles considérées.

10.1 - Durée de validité du rapport

En application de l'article L.1331-11-1 du Code de la Santé Publique, la copie du compte-rendu d'un contrôle daté de plus de trois ans à la date de la vente est irrecevable. La réalisation d'un nouveau contrôle est alors obligatoire, à la charge du vendeur (voir ci-dessous).

10.2 - Installation n'ayant jamais été contrôlée, dont le contrôle est daté de plus de 3 ans ou sur laquelle le propriétaire souhaite une réactualisation du contrôle

Lorsque l'installation d'assainissement n'a jamais été contrôlée ou que le contrôle est déjà ancien (plus de 3 ans), un contrôle du SPANC sera obligatoirement engagé sur site, suite à la demande du propriétaire vendeur ou d'un tiers mandaté pour cette demande.

Le SPANC est également à même de répondre à toute sollicitation d'un propriétaire-vendeur qui souhaiterait que soit réactualisé un contrôle réalisé récemment.

Le contrôle engagé sera diligenté selon les modalités de l'article 9. L'intervention du SPANC sera engagée sur le terrain sous un délai minimum de 7 jours et maximum de 15 jours à compter de la réception de la demande, en fonction des disponibilités du propriétaire ou de son mandataire. Le contrôle est à la charge du demandeur.

A noter : Dans le cadre d'un contrôle du SPANC lié spécifiquement à une vente, si le propriétaire est dans l'impossibilité de se rendre disponible, **celui-ci devra fournir un mandat indiquant la personne** qui assistera au diagnostic et habilitée à signer tout document à sa place. Ce document devra être cosigné du mandant et du mandataire.

10.3 - Prise en compte de l'avis du SPANC présenté sur le rapport

Par dérogation à la règle générale, et conformément aux prescriptions du Code de la Construction et de l'Habitation, en cas de présence d'une installation qualifiée de « non-conforme » par le SPANC, l'acquéreur fait procéder aux travaux de mise en conformité dans un délai d'un an après l'acte de vente.

Le non-respect des obligations pesant sur les nouveaux propriétaires les expose, le cas échéant, aux mesures administratives et aux sanctions pénales mentionnées au chapitre IV.

**CHAPITRE III
DISPOSITIONS FINANCIÈRES**

**Article 11 :
Redevances d'assainissement non collectif**

Les prestations de contrôle assurées par le service public d'assainissement non collectif donnent lieu au paiement par les usagers concernés de redevances dans les conditions prévues par ce chapitre.

11.1 - Types de redevances

Par délibération, la collectivité a fixé un certain nombre de redevances dont la distinction est basée sur la nature du contrôle et le dimensionnement de (ou des) l'installation(s) considérée(s). Ces différentes redevances sont destinées à financer les charges du service, conformément aux prescriptions des articles R.2224-19 et suivants du Code Général des Collectivités Territoriales (voir détail des références codifiées en annexes).

Copie de la délibération est jointe en annexe. Ces montants peuvent être révisés par une nouvelle délibération

A noter : S'agissant des montants des redevances de contrôle de l'existant, toute révision ne pourra être engagée qu'avec la prise en compte des indices de l'évolution du coût de la vie comme base maximale de calcul.

Les redevances portant sur des contrôles d'installation neuves ou réhabilitées sont de 3 types :

- 1) Redevance d'examen préalable de conception :
Mise en recouvrement à la suite du contrôle administratif par le SPANC de toute demande d'implantation ou de réhabilitation d'une installation, et l'émission du rapport (cf. art. 8.4).
- 2) Redevance de vérification de l'exécution des travaux sur site :
Mise en recouvrement après contrôle de terrain sur site et transmission du compte-rendu d'exécution. (cf. art. 8.7).
Le cas échéant, en cas de seconde visite sur site « non justifiée » à la suite d'une contestation de l'usager sur son compte-rendu (voir art.8.8), ce montant sera également mis en recouvrement.
- 3) Redevance de contre-visite :
Mise en recouvrement uniquement en cas de réalisation d'une « contre-visite » spécifique et émission du compte-rendu (cf. art. 8.7).

Les redevances portant sur des contrôles d'installation existantes, dans le cadre des contrôles diagnostics, sont de 3 types :

- 1) Redevance de contrôle des ouvrages existants :
Mise en recouvrement après contrôle de terrain sur site et transmission du compte-rendu d'exécution. (cf. art. 9.4).
Le cas échéant, en cas de seconde visite sur site « non justifiée » à la suite d'une contestation de l'usager sur son compte-rendu (voir art.9.5), ce montant sera également mis en recouvrement.
- 2) Redevance de contrôle d'une installation dans le cadre d'une vente : mise en recouvrement comme indiqué ci-dessus.
- 3) Redevance de contrôle à la demande (hors du cadre de l'état des lieux initial ou d'une vente) : mise en recouvrement comme indiqué ci-dessus.

11.2 - Redevables

Les redevances d'assainissement non collectif qui portent sur le contrôle de la conception, de l'implantation et de la bonne exécution

des **ouvrages neufs ou réhabilités** sont facturées au propriétaire de l'immeuble.

Les redevances portant sur les contrôles des installations existantes sont facturées à l'occupant déclaré de l'immeuble, titulaire de l'abonnement à l'alimentation en eau potable, à défaut au propriétaire de l'immeuble, dès réalisation de la visite des agents du SPANC et émission du compte-rendu.

S'il y a plusieurs logements pour un seul dispositif, le montant facturé est divisé par le nombre de logements.

11.3 - Recouvrement de la redevance

Le recouvrement de la redevance d'assainissement non collectif est assuré par le Trésor public.

Sont précisés sur la facture :

- le montant de la redevance détaillée par prestation ponctuelle de contrôle (montant hors taxe, montant de la TVA) ;
- la part de la redevance revenant à l'exploitant délégataire et la part revenant à la collectivité ;
- toute modification du montant de la redevance ainsi que la date de son entrée en vigueur ;
- la date limite de paiement de la redevance ainsi que les conditions de son règlement (notamment possibilité de paiement fractionné ou de prélèvement mensuel) ;
- l'identification du service d'assainissement non collectif, ses coordonnées (adresse, téléphone, télécopie) et ses jours et heures d'ouverture.

Les demandes d'avance sont interdites.

**Article 12 :
Majoration de la redevance pour retard de paiement**

Le défaut de paiement de la redevance dans les 3 mois qui suivent la présentation de la facture fait l'objet d'une mise en demeure par lettre recommandée avec accusé de réception.

Si cette redevance n'est pas payée dans les 15 jours suivant cette mise en demeure, elle est majorée de 25 % en application de l'article R.2224-19-9 du Code général des collectivités territoriales.

**CHAPITRE IV
DISPOSITIONS D'APPLICATION**

**Article 13 :
Obstacle mis à l'accomplissement des missions du SPANC**

En application de l'article L. 1331-11 du Code de la Santé Publique, l'entrave faite à l'accomplissement des missions des agents du SPANC expose l'occupant de l'immeuble au paiement de la pénalité financière prévue par l'article L.1331-8 du même code. Le montant de cette pénalité peut varier selon le type de système concerné. Les différentes pénalités ont été fixées par délibération du conseil, jointe en annexe.

**Article 14 :
Mesures de police administrative en cas de pollution de l'eau ou d'atteinte à la salubrité publique**

14.1 – Pénalité financière

L'absence d'installation d'assainissement non collectif réglementaire sur un immeuble qui doit en être équipé ou son mauvais état de fonctionnement, expose le propriétaire de l'immeuble au paiement de la pénalité financière prévue par l'article L.1331-8 du Code de la santé publique.

Le montant de cette pénalité peut varier selon le dimensionnement du système concerné (ou, le cas échéant, qui « aurait du » être installé).

Les différentes pénalités ont été fixées par délibération du conseil, jointe en annexe.

14.2 – Possibilité d'engager des travaux d'office

Lorsque le contrôle du SPANC aboutit à préconiser des travaux, **en cas de risque environnemental avéré ou de danger pour la santé des personnes**, le propriétaire est tenu de réaliser ceux-ci dans un délai maximal de quatre ans. Ce délai est réduit à 1 an en cas de vente (voir articles 9.4).

Le maire dispose de la faculté de raccourcir ce délai selon le degré d'importance du risque, et prendre toute mesure réglementaire ou individuelle, en application de son pouvoir de police générale détaillé article L.2212-2 du Code Général des Collectivités Territoriales (L.2212-4 en cas de danger grave ou imminent), sans préjudice des mesures pouvant être prises par le préfet sur le fondement de l'article L.2215-1 du même code.

Faute par le propriétaire de respecter ses obligations dans les délais imposés, la commune peut, **après mise en demeure**, procéder **d'office** et aux **frais de l'intéressé** aux travaux indispensables.

**Article 15 :
Constat d'infraction pénale**

Les infractions pénales aux dispositions applicables aux installations d'assainissement non collectif ou celles concernant la pollution de l'eau sont constatées, soit par les agents et officiers de police judiciaire qui ont une compétence générale, dans les conditions prévues par le Code de procédure pénale, soit, selon la nature des

infractions, par les agents de l'État, des établissements publics de l'État ou des collectivités territoriales, habilités et assermentés dans les conditions prévues par le Code de la santé publique, le Code de l'environnement, le Code de la construction et de l'habitation ou le Code de l'urbanisme (Voir les références de ces textes en annexe).

A la suite d'un constat d'infraction aux prescriptions prises en application de ces deux derniers codes, les travaux peuvent être interrompus par voie judiciaire (par le juge d'instruction ou le tribunal compétent) ou administrative (par le maire ou le préfet).

Article 16 :
Sanctions pénales

L'absence de réalisation d'une installation d'assainissement non collectif lorsque celle-ci est exigée en application de la législation en vigueur, sa réalisation, sa modification ou sa réhabilitation dans des conditions non conformes aux prescriptions réglementaires prises en application du Code de la santé publique, du Code de la construction et de l'habitation ou du Code de l'urbanisme, expose le propriétaire de l'immeuble aux **sanctions pénales** et aux mesures complémentaires prévues par ces codes, sans préjudice des sanctions pénales applicables prévues par le Code de l'environnement en cas de pollution de l'eau. (Voir les références de ces textes en annexe).

Article 17 :
Voies de recours des usagers

Les litiges individuels entre les usagers du service public d'assainissement non collectif et ce dernier relèvent de la compétence des tribunaux judiciaires. Toute contestation portant sur l'organisation du service (délibération instituant la redevance ou fixant ses tarifs, délibération approuvant le règlement du service, règlement du service, etc.) relève de la compétence exclusive du juge administratif. Préalablement à la saisine des tribunaux, l'usager peut adresser un recours gracieux à l'auteur de la décision contestée.

S'agissant des remarques relatives aux conclusions émises sur un compte-rendu du SPANC, l'usager dispose de 2 mois pour faire connaître son désaccord. (Précisions art. 8.3 ou 9.5).

Article 18 :
Publicité du règlement

Le présent règlement approuvé sera remis à chaque usager (occupant des lieux ou propriétaire de l'immeuble équipé d'une installation d'assainissement non collectif) et/ou fera l'objet d'un envoi par courrier postal ou électronique. Conformément aux dispositions de l'article L.2224-12 du Code Général des Collectivités Territoriales, le paiement de la première facture suivant la diffusion du règlement de service vaut « accusé de réception ».

Ce règlement sera par ailleurs tenu en permanence à la disposition du public en mairie, dans les locaux de la collectivité et les bureaux du prestataire.

Article 19 :
Modification du règlement

Des modifications au présent règlement peuvent être décidées selon la même procédure que celle suivie pour son adoption. Ces modifications, qui donneront lieu à la même publicité que le

règlement actuel, doivent être portées à la connaissance des usagers du service préalablement à leur mise en application.

Article 20 :
Date d'entrée en vigueur du règlement

Le présent règlement entre en vigueur après mise en oeuvre des mesures de publication prévues par l'article 18. Le règlement du service d'assainissement non collectif en date du 21 janvier 2013 est abrogé.

Article 21 :
Clauses d'exécution

Le président de la communauté de communes du Comté de Provence, les agents du service public d'assainissement non collectif et le receveur de l'EPCI sont chargés, chacun en ce qui le concerne, de l'exécution du présent règlement.

Délibéré et voté par l'assemblée délibérante de l'EPCI dans sa séance du 21 janvier 2013

**ANNEXE : PRINCIPAUX TEXTES APPLICABLES
AU SERVICE D'ASSAINISSEMENT NON COLLECTIF, AUX DISPOSITIFS
D'ASSAINISSEMENT NON COLLECTIF ET AUX REDEVANCES
D'ASSAINISSEMENT NON COLLECTIF**

- **Arrêté interministériel du 27 avril 2012** relatif aux modalités de l'exécution de la mission de contrôle des installations d'assainissement non collectif.
- **Arrêté interministériel du 7 septembre 2009 modifié** définissant les modalités d'agrément des personnes réalisant les vidanges et prenant en charge le transport et l'élimination des matières extraites des installations d'assainissement non collectif.
- **Arrêté interministériel du 7 septembre 2009 modifié** fixant les prescriptions techniques applicables aux installations d'assainissement non collectif recevant une charge brute de pollution organique inférieure ou égale à 1,2 kg/j de DBO5 (*concerne tous les systèmes dimensionnés pour traiter jusqu'à 20 personnes*).
- **Arrêté du 22 juin 2007** relatif à la collecte, au transport et au traitement des eaux usées des agglomérations d'assainissement ainsi qu'à la surveillance de leur fonctionnement et de leur efficacité, et aux dispositifs d'assainissement non collectif recevant une charge brute de pollution organique supérieure à 1,2 kg/j de DBO5 (*concerne tous les systèmes dimensionnés pour traiter la pollution émise par plus de 20 personnes*).
- Délibération du ... approuvant le règlement de service ;
- Délibération du ... fixant les tarifs de la redevance d'assainissement non collectif.

Le cas échéant :

- Délibération du ... précisant le montant de la pénalité financière prévue par l'article L.1331-8 du Code de la santé publique en cas d'obstacle mis à l'accomplissement des missions du SPANC.
- Délibération du ... précisant le montant de la pénalité financière prévue par l'article L.1331-8 du Code de la santé publique auprès des propriétaires d'installations ANC n'assurant pas leurs obligations.
- Articles du règlement du/des POS ou du PLU applicables à ces dispositifs ;
- Arrêté(s) de protection des captages d'eau potable situés dans la zone d'application du règlement.

➤ **Code de la Santé Publique**

- ❖ **Article L.1311-2 :**
fondement légal des arrêtés préfectoraux ou municipaux pouvant être pris en matière d'assainissement non collectif.
- ❖ **Article L.1312-1 :**
constatation des infractions pénales aux dispositions des arrêtés pris en application de l'article L.1311-2.
- ❖ **Article L.1312-2 :**
délit d'obstacle au constat des infractions pénales par les agents du ministère de la santé ou des collectivités territoriales.
- ❖ **Article L.1321-2 :**
servitudes applicables dans les périmètres de protection des captages d'eau potable.
- ❖ **Article L.1322-3 :**
servitudes applicables dans les périmètres de protection d'une source d'eau minérale naturelle déclarée d'utilité publique.
- ❖ **Article L.1324-3 :**
sanctions pénales applicables au non-respect des dispositions concernant les périmètres de protection des captages d'eau potable et ou des sources d'eau minérale naturelle déclarées d'utilité publique.
- ❖ **Article L.1331-1-1 :**
immeubles tenus d'être équipés d'une installation d'assainissement non collectif et délai de réalisation des travaux prescrits par le SPANC.
- ❖ **Article L.1331-6 :** possibilité pour la commune d'engager des travaux d'office, aux frais du propriétaire, après mise en demeure.
- ❖ **Article L.1331-8 :**
pénalités financières applicables soit :
 - aux propriétaires d'immeubles non équipés d'une installation d'assainissement autonome, alors que l'immeuble n'est pas raccordé au réseau public de collecte, ou dont l'installation n'est pas en bon état de fonctionnement.
 - aux usagers refusant le passage du SPANC
- ❖ **Article L.1331-11 :**
possibilité donnée aux agents du SPANC de pénétrer dans les propriétés privées pour les opérations de contrôle.

- ❖ **Article L.1331-11-1 :**
le diagnostic technique établi lors de la vente d'un immeuble à usage d'habitation doit intégrer le compte-rendu du SPANC

➤ **Code Général des Collectivités Territoriales**

- ❖ **Article L.2212-2 :**
pouvoir de police générale du maire pour prévenir ou faire cesser une pollution de l'eau ou une atteinte à la salubrité publique.
- ❖ **Article L.2212-4 :**
pouvoir de police générale du maire en cas d'urgence.
- ❖ **Article L.2215-1 :**
pouvoir de police générale du préfet.
- ❖ **Articles L.2224-1 à L.2224-6 et L.2224-11 :**
règles générales applicables aux services publics industriels et commerciaux tels que le SPANC.
- ❖ **Articles L.2224-7 et L.2224-8 :**
définition et obligations du service public d'assainissement non collectif.
- ❖ **Articles L.2224-9 :**
dédation d'un prélèvement, puits ou forage, réalisé à des fins d'usage domestique de l'eau.
- ❖ **Articles L.2224-10 :**
règles applicables aux zones d'assainissement.
- ❖ **Articles L.2224-12 :**
règlement de service et publicité.
- ❖ **Articles L.2224-12-2 :**
règles relatives aux redevances.
- ❖ **Articles D.2224-1 à D.2224-5 :**
rapport annuel sur le prix et la qualité du service public d'eau et d'assainissement, rapport annuel du délégataire du service.
- ❖ **Articles R.2224-7 à R.2224-9 :**
règles relatives à l'enquête publique propre au zonage d'assainissement.
- ❖ **Article R.2224-11 et R.2224-17 :**
prescriptions techniques différentes entre dispositifs recevant une charge brute de plus de 20 EH et ceux recevant moins de 20 EH.
- ❖ **Article R.2224-16 :**
rejets de boues d'épuration (incluant les matières de vidanges) interdits dans le milieu aquatique.
- ❖ **Articles R.2224-19 à R.2224-19-11 :**
institution, montant, recouvrement et affectation de la redevance d'assainissement non collectif.
- ❖ **ANNEXE 6 - 2e Partie** (retranscrite dans le Décret n° 2007-675 du 2 mai 2007)
caractéristiques et indicateurs techniques et financiers figurant dans les rapports annuels sur le prix et la qualité du SPANC (en application des articles D.2224-1, D.2224-2 et D.2224-3)

➤ **Code de la Construction et de l'Habitation**

- ❖ **Article L.111-4 :**
Règles générales de construction applicables aux bâtiments d'habitation
- ❖ **Article L.152-1 :**
constats d'infraction pénale aux dispositions réglementaires applicables aux installations ANC des bâtiments d'habitation.
- ❖ **Articles L.152-2 à L.152-10 :**
sanctions pénales et mesures complémentaires applicables en cas d'absence d'installation d'ANC d'un bâtiment d'habitation lorsque celui-ci n'est pas raccordé au réseau public de collecte des eaux usées, ou de travaux concernant cette installation réalisés en violation des prescriptions techniques prévues par l'arrêté interministériel du 7 septembre 2009.
- ❖ **Articles L.271-4 et L.271-5 :**
obligation de prise en compte de l'avis du SPANC lors de ventes ou sessions sanctions d'immeuble non raccordé au réseau collectif
- ❖ **Articles R*111-1-1 :**
Définition des pièces principales et des pièces de services d'une habitation.
- ❖ **Articles R*111-3 :**
Obligation d'installation d'évacuation des eaux usées des logements et règles techniques applicables

➤ **Code de l'Urbanisme**

- ❖ **Article L.111-1 :**
Règles générales en matière d'utilisation du sol sur les communes (quelles soient couvertes ou non par un POS ou un PLU).
- ❖ **Articles L.160-4 :**
constats d'infraction pénale aux dispositions prises en application du code de l'urbanisme, qui concernent les installations d'assainissement non collectif
- ❖ **Articles L.160-1, L.480-1 à L.480-9 :**
constats d'infraction, sanctions pénales et mesures complémentaires applicables notamment en cas d'absence d'installation d'assainissement non collectif en violation des règles d'urbanisme ou de travaux concernant ces installations, réalisés en méconnaissance des règles de ce code.
- ❖ **Article L.421-6 :**

IMPORTANT :
Pour limiter les nuisances olfactives et éviter la corrosion prématurée des

possibilité de refuser un permis de construire si les travaux d'assainissement sont non-conformes aux dispositions législatives et réglementaires

- ❖ **Articles L. 480-1 à L. 480-16 :**
Constat d'infraction, notamment aux prescriptions du L.421-6, et sanctions applicables.
- ❖ **Articles *R.111-2 :**
une construction ou un aménagement peut être refusé ou n'être accepté qu'avec réserves du respect de prescriptions spéciales lorsque le projet est de nature à porter atteinte à la salubrité.
- ❖ **Articles *R.111-8, *R.111-10 à *R.111-12**
L'assainissement doit être assuré dans des conditions conformes aux règlements en vigueur.
- ❖ **Article R. 431-16 et R.441-6 :**
Obligation de fourniture d'un document attestant de la validation du SPANC sur tout projet de création d'installation d'assainissement non collectif dans le cas d'une demande de **Permis de Construire et d'Aménager**

➤ Code de l'Environnement

- ❖ **Article L.211-1 :**
la protection des eaux et la lutte contre toute forme de pollution (déversements, écoulements, rejets, etc.) susceptible de provoquer ou accroître la dégradation des eaux doit être assurée.
- ❖ **Article L.214-1 à L.214-3 :**
Détails des procédures relevant des installations, ouvrages, travaux et activités soumises à procédure de Déclaration ou d'Autorisation au titre de la Loi sur l'Eau
- ❖ **Article L.218-73 :**
sanctions pénales applicables en cas de pollution en mer ou dans les eaux salées, portant atteinte à la faune ou à la flore.
- ❖ **Article L.218-77 :**
constats d'infraction pénale aux dispositions de l'article L.218-73.
- ❖ **Article L.414-4 :**
Dans le cadre des sites reconnus d'intérêt « Natura 2000 », compétence du Préfet du Département et de fixer par Arrêté les seuils et restrictions applicables notamment aux projets d'ANC, sur la base d'une liste nationale de référence établie par Décret (cf. art. R.414-27).
- ❖ **Article L.432-2 :**
sanctions pénales applicables en cas de pollution de l'eau portant atteinte à la faune piscicole.
- ❖ **Article L.437-1 :**
constats d'infraction pénale aux dispositions de l'article L.432-2.
- ❖ **Article L.216-6 :**
sanctions pénales applicables en cas de pollution de l'eau n'entraînant pas de dommages prévus par les deux articles précédents.
- ❖ **Article L.216-3 :**
constats d'infraction pénale aux dispositions de l'article L.216-6.
- ❖ **Article R.211-25 à R.211-45 :**
dispositions relatives aux boues et matières de vidange
- ❖ **Article R.214-1 :**
Nomenclature des opérations soumises à autorisation ou à déclaration en application des articles L.214-1 à L.214-3 du code de l'environnement
- ❖ **Article R.214-5 :**
définition de l'usage domestique de l'eau.
- ❖ **Article R.414-23 :**
Détail des éléments devant être mentionnés dans une étude présentant une évaluation des incidences Natura 2000
- ❖ **Article R.414-27 :**
Liste nationale de référence des documents, programmes ou projets sur laquelle le Préfet établit les seuils et restrictions applicables notamment aux ANC dans les secteurs « Natura 2000 ».

➤ Code Civil

- ❖ **Article 674 :**
Installation d'une fosse d'aisance en limite de mitoyenneté.
- ❖ **Article 1641 et suivants :**
Dans le cadre d'une vente de propriété, obligation de garantie d'un vendeur et possibilité d'action d'un acheteur vis-à-vis de défauts et vices cachés.

➤ Code du Travail

- ❖ **Article R.4228-1 :**
obligation d'équipements sanitaires pour les employés.
- ❖ **Article R.4228-15 :**
les effluents des cabinets d'aisance sont évacués conformément aux règlements sanitaires

➤ Code Rural (ne concerne que les chemins ruraux)

- ❖ **Article D.161-14 :**
interdiction de laisser s'écouler des eaux insalubres sur un chemin rural.
- ❖ **Article R.162-28 :**

infractions constatées et poursuivies en application du Code de Procédure Pénale.

- ❖ **Article L.161-5 :**
l'autorité municipale est chargée de la police et de la conservation des chemins ruraux.

➤ Code de la Voirie Routière (concerne toutes les voies exceptés les chemins ruraux)

- ❖ **Article R.116-2 :**
quiconque aura laissé s'écouler, se répandre ou jeté sur les voies publiques des substances susceptibles de nuire à la salubrité et à la sécurité publiques ou d'incommoder le public est directement passible d'une amende de 5^e classe.
- ❖ **Article L.116-2 :**
catégories d'agents (dont les gardes champêtres et les agents de police municipale) ayant possibilité de constater les infractions ciblées article R.116-2.

➤ Règlement Sanitaire Départemental Vairais

- ❖ **Article 40 :**
Règles générales d'habitabilité
- 40.1 : Ouvertures et ventilations.
- 40.3 : Surface minimale des pièces d'un logement.
- ❖ **Article 41 :**
Obligation d'installation de regards dans les cours et courtes d'immeubles collectifs.
- ❖ **Article 42 :**
Règles générales relatives aux installations d'évacuation des eaux pluviales et usées.
- ❖ **Article 83 :**
Interdiction d'utiliser de broyeur d'ordure en tête d'un dispositif d'ANC.
- ❖ **Article 121 :**
Prescriptions techniques particulières relatives à l'ANC à prendre en compte dans les zones de luttés contre les moustiques.
- ❖ **Articles 164 à 167 :**
Dérogations possibles, pénalités, constatation des infractions et exécution du Règlement Sanitaire Départemental,

➤ **Décret n° 2007-675 du 2 mai 2007** pris pour l'application de l'article L.2224-5 et modifiant les annexes V et VI du code général des collectivités territoriales,

➤ **Arrêté interministériel du 2 mai 2007** relatif aux rapports annuels sur le prix et la qualité des services publics d'eau potable et d'assainissement

➤ **Arrêté interministériel du 21 décembre 2007** relatif aux modalités d'établissement des redevances pour pollution de l'eau et pour modernisation des réseaux de collecte

➤ **Arrêté Préfectoral du 1^{er} mai 2010** relatif aux modalités de mise en œuvre du plan anti dissémination du chikungunya et de la dengue dans le département du Var,

➤ **Arrêté ministériel du 9 février 2010** portant révision des zones sensibles dans le bassin Rhône-Méditerranée.

➤ **Arrêté interministériel du 2 août 2010** relatif à l'utilisation d'eaux issues du traitement d'épuration des eaux résiduaires urbaines pour l'irrigation de cultures ou d'espaces verts.

➤ **Arrêté ministériel du 10 juillet 1996** relatif aux factures de distribution de l'eau et de collecte et de traitement des eaux usées.

➤ **Arrêté ministériel du 17 juillet 2009** relatif aux mesures de prévention ou de limitation des introductions de polluants dans les eaux souterraines

➤ **Arrêté Préfectoral du 23 mars 2012** relatif aux modalités de mise en œuvre du plan anti-dissémination du chikungunya et de la dengue dans le département du Var

5 Déchets

La collecte, le transport, le traitement et la valorisation des ordures ménagères sont gérés par le **Syndicat Mixte du Haut Var** pour les communes de Carcès, Entrecasteaux, Cotignac et Montfort-sur-Argens.

La population a été sensibilisée à la problématique de gestion et de tri sélectif des déchets. 15 points d'apport volontaire sont disponibles sur la commune :

ENTRECASTEAUX	VERRE		papier	plastiques
Entrée village / Ecole	1		1	1
Parking du cimetière	2		1	2
Quartier Fangouse / Rte de Carcès	1		1	1
Parking de la Poste	1		1	1
Déchetterie municipale / Rte de Cotignac	1		0	0
Total ENTRECASTEAUX :	6		4	5

La Déchetterie d'Entrecasteaux :

