



COMMUNAUTE DE COMMUNES FALAISES DU TALOU

2EME MODIFICATION SIMPLIFIEE DU PLAN LOCAL D'URBANISME DE LA COMMUNE D'ENVERMEU

APPROBATION

Vu pour être annexée à la délibération du conseil communautaire
du 5 mars 2025,
Le Président

03 - REGLEMENT



Etudes et conseils en Urbanisme
2, Rue Georges Chekroun - B.P.4 - 76340 BLANGY SUR BRESLE
Tél : 02 32 97 11 91 - Email : courriel@espacurba.fr

SOMMAIRE

Préambule	page 2
DEFINITIONS	page 3
TITRE I - Dispositions générales	page 13
TITRE II - Dispositions applicables aux zones urbaines	
CHAPITRE 1 - ZONE UC	page 14
CHAPITRE 2 - ZONE UR	page 23
CHAPITRE 3 - ZONE US	page 33
CHAPITRE 4 - ZONE UH	page 40
CHAPITRE 5 - ZONE UY	page 49
TITRE III - Dispositions applicables aux zones à urbaniser	
CHAPITRE 1 - ZONE 1AU	page 55
CHAPITRE 2 - ZONE 1AUe	page 64
CHAPITRE 3 - ZONE 1AUs	page 69
TITRE IV - Dispositions applicables aux zones agricoles, naturelles et forestières	
CHAPITRE 1 - ZONE A	page 77
CHAPITRE 2 - ZONE N	page 85
TITRE V - Liste des végétaux d'essences locales	page 91
TITRE VI - Palette de couleurs	page 94
TITRE VII - Emplacements réservés	page 98
TITRE VIII - Tableaux de concordance entre les anciennes et les nouvelles références du code de l'urbanisme	page 101

PREAMBULE

Le plan local d'urbanisme d'ENVERMEU a été établi sur la base du code de l'urbanisme applicable au 31 décembre 2015.

Les tableaux de concordance entre les anciennes et les nouvelles références sont joints en annexe.

DEFINITIONS

ADAPTATION MINEURE

Lorsqu'il n'existe qu'une faible différence entre la situation du projet et la règle posée par le plan local d'urbanisme, l'autorité administrative doit examiner et instruire la possibilité d'adaptation mineure et motiver expressément sa décision. Les adaptations mineures sont rendues nécessaires par la **nature du sol, la configuration des parcelles ou le caractère des constructions avoisinantes**

ALIGNEMENT

Dans le présent règlement, l'alignement correspond à la limite du domaine public au droit des parcelles privées.

BATIMENTS ANNEXES

Sont considérées comme bâtiments annexes, pour bénéficier de certaines règles qui leur sont propres, les constructions ayant un caractère accessoire au regard de l'usage de la construction principale, réalisées sur le même terrain et pouvant être implantées à l'écart de cette dernière. Lorsqu'elle est contiguë à la construction principale, il ne doit pas y avoir de communication directe entre elles. *Ex. : remises, abris de jardin, garages, celliers ...* Leur destination ne peut être ni à usage de bureaux professionnels, ni de commerces, ni de logements.

CATEGORIES DE DESTINATION DES CONSTRUCTIONS

- Habitation ;
- Hébergement hôtelier ;
- Bureau ;
- Commerce ;
- Artisanat ;
- Industrie ;
- Exploitation agricole ou forestière ;
- Fonction d'entrepôt ;
- et installations nécessaires aux services publics ou d'intérêt collectif ;

CHANGEMENT DE DESTINATION

Une construction change de destination dès lors qu'elle passe de l'une vers une autre des destinations exposées par le code de l'urbanisme. Ainsi, un hangar agricole qui devient un bâtiment d'habitation consiste en un changement de destination. Ou encore, un entrepôt désaffecté transformé en bureaux constitue également un changement de destination.

Le changement de destination doit être précédé de formalités obligatoires : permis de construire ou déclaration préalable de travaux, selon les modalités d'exécution des travaux.

En outre, le changement de destination peut également être précédé d'autres formalités prévues par le code de la construction et de l'habitation, par exemple si le projet consiste à transformer un local d'habitation en Etablissement Recevant du Public.

Changement de destination sans modification de la façade ou des structures porteuses	Déclaration préalable de travaux
Changement de destination avec modification de la façade ou des structures porteuses	Permis de construire

SURFACE DE PLANCHER

La surface de plancher de la construction s'entend de la somme des surfaces de plancher closes et couvertes, sous une hauteur de plafond supérieure à 1,80 m, calculée à partir du nu intérieur des façades du bâtiment.

Le décret n°2011-2054 du 29 décembre 2011, publié au JO du 31 décembre 2011, fixe les conditions dans lesquelles peuvent être déduites les surfaces des vides et des trémies, des aires de stationnement, des caves ou celliers, des combles et des locaux techniques, ainsi que 10% des surfaces de plancher des immeubles collectifs.

EMPRISE AU SOL

D'après l'article R.420-1 du code de l'urbanisme, l'emprise au sol est la projection verticale du volume de la construction, tous débords et surplombs inclus. Toutefois, les ornements tels que les éléments de modénature et les marquises sont exclus, ainsi que les débords de toiture lorsqu'ils ne sont pas soutenus par des poteaux ou des encorbellements.

EMPRISES PUBLIQUES

Cette notion recouvre tous les espaces publics qui ne peuvent être qualifiés de voies publiques, mais qui donnent accès directement aux terrains riverains. Les dispositions de l'article 6 du règlement de zone, déterminent l'ordonnancement des constructions par rapport aux lieux publics ouverts à la circulation.

EXTENSION

Est dénommée «extension», l'agrandissement de la construction principale ou une construction réalisée sur le même terrain que la construction principale, mais accolée à celle-ci (communication avec l'existant). Les annexes jointives ne sont pas considérées comme une extension : il n'y a donc pas nécessité d'une communication interne avec la construction existante.

FACADE DE CONSTRUCTION

Côté ou élévation (face verticale) d'un bâtiment, vu de l'extérieur.

HAUTEUR DES CONSTRUCTIONS

Si le règlement de zone en dispose autrement, la hauteur des constructions est mesurée en façade à partir du sol naturel existant avant les travaux d'exhaussement ou d'affouillement du sol nécessaires pour la réalisation du projet, jusqu'au point le plus haut de la construction.

LIMITES SEPARATIVES

Limites latérales :

Limites qui séparent deux propriétés privées et qui ont un contact en un point avec la limite riveraine d'une voie ou d'une emprise publique.

Limites de fonds de parcelles

Est dénommée fond de parcelle, la limite du terrain la plus éloignée de celle par laquelle s'effectue l'accès des véhicules à la parcelle à l'exception des terrains de forme triangulaire pour lesquels il n'y a pas de fond de parcelle.

Une limite pour laquelle doivent être appliquées en premier lieu les prescriptions de l'article 6 des règlements de zones ne peut se voir attribuer le caractère de fond de parcelle.

LOTISSEMENT

Constitue un lotissement la division en propriété ou en jouissance d'une unité foncière ou de plusieurs unités foncières contiguës ayant pour objet de créer un ou plusieurs lots destinés à être bâtis.

PERMIS DE CONSTRUIRE VALANT DIVISION

Un permis de construire valant division est une opération portant sur un ensemble de constructions réalisées sur un même terrain, par une seule personne physique ou morale dont le terrain d'assiette doit faire l'objet d'une division en propriété ou en jouissance.

Les articles 6 et 7 s'appliquent sur le pourtour de l'unité foncière et l'article 8 s'applique sur les différentes constructions prévues sur l'unité foncière.

L'emprise au sol éventuelle est calculée globalement.

REHABILITATION

C'est une remise aux normes d'habitabilité actuelle d'un bâtiment ancien.

RETRAIT

La notion de retrait des façades de construction par rapport aux voies et emprises publiques ou aux limites séparatives (articles 6 et 7) s'applique en tout point du bâtiment.

SERVITUDE D'UTILITE PUBLIQUE :

Conformément à l'article L.126-1 du code de l'urbanisme, c'est une mesure de protection limitant le droit d'utilisation du sol. Elle est instituée par un acte administratif spécifique et devient applicable dès lors que sa procédure d'institution a été accomplie. Elle doit être inscrite dans la liste des servitudes annexées au PLU.

UNITE FONCIERE OU TERRAIN

L'unité foncière est regardée comme un îlot de propriété d'un seul tenant, composé d'une parcelle ou d'un ensemble de parcelles appartenant à un même propriétaire ou à la même indivision

VOIE :

La voie qui sert de référence pour les règles d'implantation des constructions (*article 6 des règlements de zone*), est une emprise qui doit desservir plusieurs propriétés et en ce sens permettra la circulation générale des personnes et des véhicules (*voies piétonnes, cyclistes, routes, chemins, voies en impasse publiques*).

La voie doit comporter les aménagements nécessaires à la circulation. Un chemin d'exploitation n'est pas une voie.

VOLUMETRIE : Le règlement par zone peut évoquer un **volume principal** de construction (*ou une construction principale*) et des **volumes secondaires**. Cette volumétrie fait référence à un modèle traditionnel de composition architecturale, selon lequel l'habitation peut être composée d'un volume principal présent et lisible, souvent rectangulaire dans le sens du faitage et de volumes secondaires, c'est-à-dire en extension du volume principal, plus petits et plus bas. Ce modèle architectural n'est en aucun cas obligatoire et ne doit pas empêcher l'architecture contemporaine de qualité.

TITRE I

DISPOSITIONS GENERALES

Ce règlement est établi conformément au Code de l'Urbanisme.

ARTICLE I - CHAMP D'APPLICATION TERRITORIAL DU PLAN LOCAL D'URBANISME

Le présent règlement s'applique à la commune d'ENVERMEU.

ARTICLE II - PORTEE RESPECTIVE A L'EGARD DES AUTRES LEGISLATIONS RELATIVES A L'OCCUPATION DU SOL

1) Les règles de ce plan local d'urbanisme se substituent aux règles générales d'utilisation du sol (chapitre 1er au titre premier du livre premier de la partie réglementaire du Code de l'Urbanisme), à l'exception des articles R. 111.2, R. 111.3, R.111.4, R. 111.15 et R. 111.21 qui demeurent applicables.

Article R.111-2 Le projet peut être refusé ou n'être accepté que sous réserve de l'observation de prescriptions spéciales s'il est de nature à porter atteinte à la salubrité ou à la sécurité publique du fait de sa situation, de ses caractéristiques de son importance ou de son implantation à proximité d'autres installations.

Article R.111.3 Le projet peut être refusé ou n'être accepté que sous réserve de l'observation de prescriptions spéciales s'il est susceptible, en raison de sa localisation, d'être exposé à des nuisances graves, dues notamment au bruit.

Article R.111-4 Le projet peut être refusé ou n'être accepté que sous réserve de l'observation de prescriptions spéciales s'il est de nature, par sa localisation et ses caractéristiques, à compromettre la conservation ou la mise en valeur d'un site ou de vestiges archéologiques.

Article R.111-15. Le permis ou la décision prise sur la déclaration préalable doit respecter les préoccupations d'environnement définies aux articles L.110-1 et L.110-2 du code de l'environnement. Le projet peut n'être accepté que sous réserve de l'observation de prescriptions spéciales si, par son importance, sa situation ou sa destination, il est de nature à avoir des conséquences dommageables pour l'environnement.

Article R.111-21 Le projet peut être refusé ou n'être accepté que sous réserve de l'observation de prescriptions spéciales si les constructions, par leur situation, leur architecture, leurs dimensions ou l'aspect extérieur des bâtiments ou ouvrages à édifier ou à modifier, sont de nature à porter atteinte au caractère ou à l'intérêt des lieux avoisinants, aux sites, aux paysages naturels ou urbains ainsi qu'à la conservation des perspectives monumentales.

2) Les articles L. 111.8, L. 111.9, L. 111.10, L.111.11 et L. 421.5 sont applicables nonobstant les dispositions de ce plan local d'urbanisme.

Article L111-8 : Le sursis à statuer doit être motivé et ne peut excéder deux ans. Lorsqu'une décision de sursis a été prise en application des articles visés à l'article L. 111-7, l'autorité compétente ne peut, à l'expiration du délai de validité du sursis ordonné, opposer à

une même demande d'autorisation un nouveau sursis fondé sur le même motif que le sursis initial.

Si des motifs différents rendent possible l'intervention d'une décision de sursis à statuer par application d'une disposition législative autre que celle qui a servi de fondement au sursis initial, la durée totale des sursis ordonnés ne peut en aucun cas excéder trois ans.

A l'expiration du délai de validité du sursis à statuer, une décision doit, sur simple confirmation par l'intéressé de sa demande, être prise par l'autorité compétente chargée de la délivrance de l'autorisation, dans le délai de deux mois suivant cette confirmation. Cette confirmation peut intervenir au plus tard deux mois après l'expiration du délai de validité du sursis à statuer. Une décision définitive doit alors être prise par l'autorité compétente pour la délivrance de l'autorisation, dans un délai de deux mois suivant cette confirmation. A défaut de notification de la décision dans ce dernier délai, l'autorisation est considérée comme accordée dans les termes où elle avait été demandée.

Article L.111.9 L'autorité « compétente » peut surseoir à statuer dans les conditions définies à l'article L.111-8 dès la date d'ouverture de l'enquête préalable à la déclaration d'utilité publique d'une opération, sur les demandes d'autorisation concernant des travaux, constructions ou installations à réaliser sur de terrains devant être compris dans cette opération.

Article L.111-10 Lorsque des travaux, des constructions ou des installations sont susceptibles de compromettre ou de rendre plus onéreuse l'exécution de travaux publics, le sursis à statuer peut être opposé, dans les conditions définies à l'article L.111-8, dès lors que la mise à l'étude d'un projet de travaux publics a été prise en considération par l'autorité compétente et que les terrains affectés pour ce projet ont été délimités. L'autorité compétente peut surseoir à statuer, dans les mêmes conditions, sur les demandes d'autorisation concernant des travaux, constructions ou installations susceptibles de compromettre ou de rendre plus onéreuse la réalisation d'une opération d'aménagement qui a été prise en considération par le conseil municipal ou l'organe délibérant de l'établissement public intercommunal compétent, ou, dans le périmètre des opérations d'intérêt national, par le représentant de l'Etat dans le département. La délibération du conseil municipal ou de l'organe délibérant de l'établissement public de coopération intercommunale, ou l'arrêté de l'autorité administrative qui prend en considération le projet d'aménagement, délimite les terrains concernés. Le sursis à statuer ne peut être prononcé que si l'acte décidant la prise en considération a été publié avant le dépôt de la demande d'autorisation. La décision de prise en considération cesse de produire effet si, dans un délai de dix ans à compter de son entrée en vigueur, l'exécution des travaux publics ou la réalisation de l'opération d'aménagement n'a pas été engagée.

Article L.111.11 Lorsqu'une décision de sursis à statuer est intervenue en application des articles L.111-9 et L.111-10, les propriétaires des terrains auxquels a été opposé le refus d'autorisation de construire ou d'utiliser le sol peuvent mettre en demeure la collectivité ou le service public « qui a pris l'initiative du projet » de procéder à l'acquisition de leur terrain « dans les conditions et délai mentionnés aux articles L.230-1 et suivants ».

Article L.421.5 Un décret du Conseil d'Etat arrête la liste des constructions, aménagements, installations et travaux qui, par dérogation aux dispositions des articles L.421-1 à L421-4, sont dispensés de toute formalité au titre du présent code en raison :

- a) de leur très faible importance,
- b) de la faible durée de leur maintien en place ou de leur caractère temporaire compte tenu de l'usage auquel ils sont destinés,

- c) du fait qu'ils nécessitent le secret pour des raisons de sûreté,
- d) du fait que leur contrôle est exclusivement assuré par une autre autorisation ou une autre législation.

3) S'ajoutent aux règles propres du plan local d'urbanisme, les prescriptions prises au titre de législations spécifiques concernant :

- les prescriptions des règlements de construction des lotissements et celles adoptées dans les permis de construire des groupes d'habitations,
- les servitudes d'utilité publique affectant l'utilisation ou l'occupation du sol faisant l'objet d'un document annexé au P.L.U.

4) Se superposent, en outre, les règlements techniques propres à chaque type d'occupation du sol et plus particulièrement :

- le droit de la construction,
- le règlement sanitaire départemental,
- la législation des installations classées pour la protection de l'environnement, soumises à autorisation ou à déclaration, ainsi que les réglementations propres à l'exercice de certaines activités,
- la législation sur les défrichements et les lotissements en zone boisée (articles L.311, L.312 et L. 431 du Code Forestier).
- la législation sur les carrières.
- les périmètres de protection des bâtiments d'élevage,
- les périmètres de protection des cavités souterraines,
- les périmètres de protection des axes de ruissellements.

ARTICLE III - DIVISION DE TERRITOIRE EN ZONES

Le territoire couvert par le plan local d'urbanisme est divisé en zones urbaines, zones à urbaniser, zones agricoles et zones naturelles.

1) Les zones urbaines (indicatif U) auxquelles s'appliquent les dispositions du titre II du règlement.

Les zones urbaines circonscrivent les terrains dans lesquels les capacités des équipements publics existants ou en cours de réalisation permettent d'admettre immédiatement des utilisations du sol, des constructions (à usage d'habitation, d'équipements, d'activités).

Le P.L.U. d'ENVERMEU comporte CINQ zones urbaines :

ZONE UC : Zone urbaine du centre bourg, de forte densité, accueillant de l'habitat, des services, des commerces, des équipements publics.

Deux sous-secteurs ont été créés :

- **Secteur UC_a** correspondant à l'hyper centre de très forte densité.
- **Secteur UC_r** correspondant un quartier de renouvellement urbain.

ZONE Ur : Zone urbaine, de moyenne densité, accueillant l'habitat résidentiel.

Deux sous-secteurs ont été créés :

- **Secteur Ur_j** correspondant à des espaces de jardins à préserver.
- **Secteur Ur_a** définissant des orientations d'aménagement et de programmation.

ZONE Us : Zone urbaine du centre bourg accueillant les équipements publics.

ZONE Uh : Zone urbaine accueillant le hameau constitué du Bucq.

ZONE Uy : Zone accueillant des activités économiques réparties sur le territoire en zone urbaine.

2) Les zones à urbaniser (indicatif AU) auxquelles s'appliquent les dispositions des différents chapitres du titre III du présent règlement.

Dans le P.L.U. d'ENVERMEU, plusieurs zones AU ont été définies :

ZONE 1AU : Zone de développement à vocation d'habitat.

ZONE 1AUe : Zone de développement à vocation économique.

ZONE 1AUs : Zone de développement à vocation d'équipements publics.

3) Les zones agricoles (indicatif A) et les zones naturelles (indicatif N) auxquelles s'appliquent les dispositions des différents chapitres du titre IV du présent règlement.

Les zones agricoles - ZONE A :

Ce secteur reprend les secteurs de la commune, équipés ou non, à protéger en raison du potentiel agronomique, biologique ou économique des terres agricoles conformément à l'article R.123-7 du code de l'urbanisme.

Les zones naturelles - ZONE N :

Peuvent être classés en zone naturelle et forestière, les secteurs de la commune, équipés ou non, à protéger en raison :

- soit de la qualité des sites, milieux et espaces naturels, des paysages et de leur intérêt, notamment du point de vue esthétique, historique ou écologique ;
- soit de l'existence d'une exploitation forestière ;
- soit de leur caractère d'espaces naturels.

De plus, figurent au plan :

- les plantations et espaces naturels de jardin à protéger ayant un rôle soit paysager, soit hydraulique contre le ruissellement, soit écologique, éléments protégés au titre de l'article L.123-1-5-III 2° du code de l'urbanisme,
- les constructions et propriétés méritant d'être protégées pour leur patrimoine architectural, au titre de l'article L.123-1-5-III 2° du code de l'urbanisme,
- les bâtiments agricoles pouvant changer de destination au titre de l'article L.151-11 du code de l'urbanisme (nouvelle version)
- les plantations à réaliser au pourtour des zones de développement,
- les périmètres de protection des cavités souterraines,
- les périmètres de protection des ruissellements,
- les emplacements réservés,
- les espaces boisés et alignements d'arbres protégés au titre de l'article L.130-1 du code de l'urbanisme,
- les périmètres de protection des captages d'eau potable.

ARTICLE IV - ADAPTATIONS MINEURES DE CERTAINES REGLES

Les règles et servitudes définies par le plan local d'urbanisme ne peuvent faire l'objet d'aucune dérogation, à l'exception des adaptations mineures rendues nécessaires par la nature du sol, la configuration des parcelles, ou le caractère des constructions avoisinantes.

ARTICLE V - EXCEPTION AU RESPECT DES REGLES DE HAUTEUR

Lorsque les caractéristiques techniques l'imposent, ou pour des raisons fonctionnelles, les équipements d'infrastructures ou de superstructures d'intérêt général ou économique (ex : antennes, pylônes, châteaux d'eau, cheminées, silos, édifices du culte, ventilation, etc. ...) pourront être dispensés du respect des règles de hauteur. Cette exception concerne également les cas de reconstruction à l'identique faisant suite à un sinistre.

ARTICLE VI - RECONSTRUCTION EN CAS DE SINISTRE

La reconstruction d'un bâtiment existant à la date d'approbation du présent PLU, détruit en tout ou partie à la suite d'un sinistre, est autorisée, sous réserve :

- du respect de l'article 11,
- et que son volume (déterminé par la hauteur de la construction et son emprise au sol) ne soit pas supérieur au volume initial (si le volume initial est inférieur à celui autorisé par le présent PLU, la nouvelle construction pourra avoir un volume supérieur à celui de la construction initiale à condition de respecter le volume défini par le présent PLU).

ARTICLE VII - CONSTRUCTIONS ANTERIEURES AU PLU

Dans les cas de constructions préexistantes qui ne respectent pas les règles d'implantation édictées par le présent PLU, la réalisation de travaux rendant les immeubles plus conformes ou les travaux qui sont sans effet sur l'application des règles du PLU sont autorisés (jurisprudence : arrêt Sekler, Conseil d'Etat 27/05/1988).

Implantation par rapport à l'alignement :

Pour les constructions existantes à la date d'approbation du présent PLU ne respectant pas les règles d'implantation définies ci avant, les extensions sur rue peuvent être autorisées dans le prolongement du bâti existant, si elles n'ont pas pour effet de rompre l'aspect général de la rue (le volume principal de la construction sur laquelle elle se greffe) et l'alignement des constructions voisines.

Implantation par rapport aux limites séparatives :

Pour les constructions existantes à la date d'approbation du présent PLU ne respectant pas les règles d'implantation définies ci avant, les extensions et transformations peuvent être autorisées dans le prolongement du bâti existant, sous réserve qu'ils n'aient pas pour effet d'aggraver la non-conformité aux dispositions de l'article 7.

Espaces libres et plantations :

Pour les parcelles existantes à la date d'approbation du présent PLU ne respectant pas les dispositions définies ci avant, les occupations du sol, transformations et agrandissements de constructions sont autorisés sous réserve qu'ils n'aient pas pour effet d'aggraver la non-conformité aux dispositions de l'article 13.

ARTICLE VIII - DISPOSITIONS RELATIVES AUX ELEMENTS DE PATRIMOINE PROTEGES AU TITRE DE LA LOI PAYSAGE (article L123.1.7 du code de l'urbanisme)

Les éléments de patrimoine protégés au titre de la loi paysage sont les suivants :

- espaces boisés paysagers,
- haies et alignement d'arbres,
- mares.

Ces éléments sont soumis aux dispositions suivantes :

- Ces éléments ont été repérés comme étant constitutifs du paysage et de l'identité d'ENVERMEU. Leur suppression est donc interdite.
- Cependant, pour des besoins d'aménagement, de mise en valeur ou de restauration, des travaux visant à modifier ces éléments sont tolérés (abattage de quelques arbres dans un massif d'espaces boisés paysagers par exemple), sous réserve d'une déclaration de travaux et que les travaux n'aient pas pour objet de supprimer totalement les éléments protégés.

TITRE II

DISPOSITIONS APPLICABLES AUX ZONES URBAINES

CHAPITRE 1 - DISPOSITIONS APPLICABLES A LA ZONE U_c

Qualification de la zone : Zone urbaine du centre bourg, de forte densité, accueillant de l'habitat, des services, des commerces, des équipements publics.

Deux sous-secteurs ont été créés :

- Secteur UC_a correspondant à l'hyper centre de très forte densité.
- Secteur UC_r correspondant un quartier de renouvellement urbain.

SECTION I - OCCUPATIONS ET UTILISATIONS DU SOL INTERDITES

Article U_c 1 - Types d'occupation ou utilisation des sols interdits.

- 1.1 - Toutes nouvelles constructions à usage industriel ou agricole,
- 1.2 - L'ouverture et l'exploitation de carrières,
- 1.3 - Les mobil homes et habitat léger de loisir,
- 1.4 - Le stationnement des caravanes,
- 1.5 - Les dépôts de ferrailles, les déchets et vieux véhicules, ordures etc...,
- 1.6 - Les parcs d'attraction permanents, les stands de tirs, les pistes de karting, etc... ,
- 1.7 - Dans les secteurs de ruissellement, correspondant aux zones références comme zones exposées à un risque d'inondation, sont interdites toutes les occupations et utilisations du sol qui ne figurent pas à l'article 2.
- 1.8 - Dans les périmètres des cavités souterraines, sont interdites toutes les occupations et utilisations du sol qui ne figurent pas à l'article 2.

Article U_c 2 - Types d'occupation ou d'utilisation des sols soumis à conditions spéciales.

- 2.1 - Les constructions d'habitation et annexes.
- 2.2 - Les installations artisanales dont les nuisances résiduelles après utilisation des meilleures techniques disponibles sont compatibles avec la vocation de la zone.
- 2.3 - Les extensions des activités artisanales existantes sous réserve que cette extension n'entraîne pas une aggravation des nuisances.
- 2.4 - Les établissements commerciaux.
- 2.5 - L'extension, la modification des constructions existantes et la reconstruction des immeubles détruits à la suite d'un sinistre, sauf si ce sinistre est lié à un ruissellement.
- 2.6 - Les constructions destinées aux bureaux, aux professions libérales, aux services.
- 2.7 - Les changements de destination.
- 2.8 - Les hébergements hôteliers.
- 2.9 - Les constructions et installations nécessaires aux services publics ou d'intérêt collectif.
- 2.10 - Dans les secteurs de ruissellements, correspondant aux zones référencées comme zones exposées à un risque d'inondation, sont autorisés :
 - 2.10.1 - la réhabilitation des constructions existantes à condition qu'elle n'ait pas pour effet d'augmenter le nombre de logements et qu'aucun sous sol ne soit réalisé ;
 - 2.10.2 - Les extensions mesurées (30% de la surface de plancher et/ou 30% de l'emprise au sol) des constructions à usage d'habitations existantes, limitées aux seuls

buts d'amélioration de l'hygiène de vie ou du confort de leurs occupants, sous réserve que ces travaux n'aient pas pour effet d'augmenter le nombre de logements,

2.10.3 - La reconstruction après sinistre (sauf si le sinistre est dû à une inondation) de préférence avec des mesures de protection rapprochée ou une surélévation (sous réserve de ne pas aggraver ou provoquer d'inondations des secteurs bâtis environnants),

2.10.4 - Les réalisations d'ouvrages de lutte contre les inondations,

2.10.5 - Les parkings (sous réserve de gestion des eaux pluviales, sans aggravation de l'écoulement et en assurant la continuité hydraulique).

2.11 - Dans les périmètres des cavités souterraines, seuls sont autorisés si le risque n'est pas levé par une étude technique :

2.11.1 - les extensions mesurées des constructions existantes pour l'amélioration du confort des habitations, sous réserve que ces travaux n'aient pas pour effet d'augmenter le nombre de logements ainsi que leurs annexes, inférieures ou égales à 20 m², jointives ou non,

2.11.2 - les reconstructions après sinistre sauf si ce sinistre est lié à un effondrement du sol,

2.11.3 - les aménagements ayant pour objet de supprimer les risques.

SECTION II - CONDITIONS DE L'OCCUPATION DU SOL

Article Uc 3 - Accès et voirie.

3.1 - Pour être constructible, un terrain doit avoir un accès direct à une voie publique ou privée.

3.2 - Les caractéristiques des accès doivent permettre de satisfaire aux règles minimales de desserte et de service, notamment défense contre l'incendie, protection civile et ramassage des ordures ménagères.

3.3 - Toutes dispositions doivent être prises pour assurer la visibilité des véhicules sortant des propriétés.

3.4 - Les accès doivent être adaptés à l'opération et aménagés de manière à éviter la moindre gêne à la circulation publique.

Article Uc 4 - Desserte par les réseaux

4.1- Eau potable : Toute construction ou installation nouvelle, le nécessitant, doit être raccordée au réseau public de distribution d'eau potable.

4.2 - Assainissement des eaux usées : Toute construction ou installation, le nécessitant, doit être raccordée au réseau d'assainissement collectif.

4.3 - Assainissement des eaux pluviales :

4.3.1 - Projet inférieur à 1 hectare de terrain aménagé ou création de moins de 3 lots ou taux d'imperméabilisation inférieur à 35% :

- La gestion des eaux pluviales doit être assurée préférentiellement par un dispositif de stockage et d'infiltration si l'aptitude des sols le permet. A défaut d'une perméabilité suffisante, un rejet régulé minimal de 0,5 litre/seconde/hectare et maximal de 2 litres/seconde/hectare vers un exutoire (réseau, talweg,...) sera autorisé.
- Le dispositif doit être dimensionné sur la base d'une pluie de 50 mm ruisselée sur les parties imperméabilisées soit un stockage de 5 m³ pour 100 m² de surface imperméabilisées.
- Le dispositif devra se vidanger entre 24 et 48 heures.

4.3.2 - Projet supérieur à 1 hectare de terrain aménagé ou création de plus de 3 lots ou taux d'imperméabilisation supérieur ou égal à 35% :

- La gestion des eaux pluviales doit être assurée par un dispositif de stockage et d'infiltration si l'aptitude des sols le permet. A défaut d'une perméabilité suffisante, un dispositif de stockage - restitution avec un rejet régulé minimal de 0,5 litre/seconde/hectare et maximal de 2 litres/seconde/hectare vers un exutoire (réseau, talweg,...) sera autorisé.
- Le dimensionnement du dispositif doit prendre en compte la totalité de la surface du projet et être calculé pour gérer la pluie centennale la plus défavorable.
- Le dispositif devra se vidanger en moins de 48 heures.
- Dans le cas où le projet comporte une voirie interne (ou la réalisation d'un permis d'aménager), la gestion des eaux pluviales proposée de cette partie collective sera réalisée pour la pluie centennale la plus défavorable.
- Chaque bassin créé dans le cadre d'un projet d'urbanisme devra être équipé d'une surverse aménagée afin d'organiser son propre débordement sans causer de dommages aux biens et aux personnes situés à l'aval. Cette surverse sera dimensionnée pour l'événement centennal le plus défavorable.

4.3.3 - Pour tout projet, sans distinction de surface :

- La gestion des eaux pluviales de l'impluvium extérieur pour l'événement centennal le plus défavorable (stockage ou rétablissement en prenant des mesures nécessaires afin de ne pas provoquer d'inondations plus en amont ou en aval) devra être assurée.
- Le raccordement du débit de fuite devra être autorisé par le gestionnaire de l'exutoire sollicité.
- Le gestionnaire de l'exutoire pourra demander la mise en place d'un système de dépollution des eaux pluviales avant raccordement.

4.4 - Electricité, téléphone : Les raccordements individuels aux réseaux seront enterrés pour toute construction nouvelle et tout changement de destination.

Article Uc 5 - Caractéristiques des terrains

Sans objet : Cet article a été supprimé par la loi ALUR.

Article Uc 6 - Implantation des constructions par rapport aux emprises publiques

6.1 - Les constructions doivent être implantées soit à l'alignement soit en retrait de 3 mètres au minimum de l'alignement.

6.2 - En cas d'implantation en retrait, la continuité visuelle devra être assurée par un mur de clôture.

6.3 - Dans le cas d'agrandissement d'une construction existante non conforme à l'article 6.1, les constructions pourront être implantées dans le prolongement de l'existant.

Article Uc 7 - Implantation des constructions par rapport aux limites séparatives.

7.1 - Les constructions doivent :

7.1.1 - soit joindre une ou plusieurs limites séparatives,

7.1.2 - soit observer un recul par rapport à celle-ci au moins égal à la moitié de la hauteur de la construction, sans être inférieure à 3 mètres.

7.2 - Dans le cas d'agrandissement d'une construction existante non conforme à l'article 7.1, les constructions pourront être implantées dans le prolongement de l'existant.

Article Uc 8 - Implantation des constructions les unes par rapport aux autres sur une même propriété.

8.1 - Les abris de jardin d'une surface inférieure à 20 m² devront être implantés à l'arrière des habitations.

Article Uc 9 - Emprise au sol

Il n'est pas fixé de prescriptions spéciales.

Article Uc 10 - Hauteur des constructions

10.1 - La hauteur de toute construction d'habitation ne doit pas excéder 2 étages droits sur rez-de-chaussée plus un niveau de comble aménageable, ni 15 mètres au faitage.

10.2 - La hauteur de toute construction d'habitation réalisée en toiture terrasse, ne dépassera pas 3 niveaux.

10.3 - Pour toutes les autres constructions, la hauteur ne doit pas excéder 15 mètres au faitage.

Article Uc 11 - Aspect des constructions.

Article R.111-21 du code de l'urbanisme : Le projet peut être refusé ou n'être accepté que sous réserve de l'observation de prescriptions spéciales si les constructions, par leur situation, leur architecture, leurs dimensions ou l'aspect extérieur des bâtiments ou ouvrages à édifier ou à modifier, sont de nature à porter atteinte au caractère ou à l'intérêt des lieux avoisinants, aux sites, aux paysages naturels ou urbains ainsi qu'à la conservation des perspectives monumentales.

11.1 - Généralités

11.1.1 - Sont interdits : tout pastiche d'une architecture étrangère à la région, ainsi que l'emploi à nu de matériaux destinés à être recouverts tels que carreaux de plâtre, briques creuses, agglomérés, à moins qu'ils ne soient recouverts d'un parement de type local ou d'un enduit.

11.1.2 - Le permis de construire peut être refusé pour des constructions ou installations ne présentant pas d'unité d'aspect, ni de réel équilibre dans le jeu des volumes, l'emploi des matériaux, le rythme et les proportions des percements, la modénature et la coloration des parements de façades.

11.1.3 - Les extensions largement vitrées ne pourront être admises que dans la mesure où elles s'intègrent de façon satisfaisante au cadre créé par les immeubles existants et par le site, tant par leur conception, leur volumétrie, que par les matériaux et les coloris utilisés.

11.1.4 - Les projets participeront par leur architecture à la mise en œuvre des objectifs de haute qualité environnementale : orientation des façades et des surfaces extérieures, dimensions des ouvertures et occultations, isolation par l'extérieur, capteurs solaire, etc. ...

11.2 - Volumes et terrassements

11.2.1 - Les constructions doivent être adaptées par leur type ou leur conception à la topographie du terrain naturel et non le terrain naturel à la construction.

11.2.2 - Sur les terrains plats, la côte du rez-de-chaussée ne doit pas excéder 0,50 m au dessus du terrain naturel mesuré au droit de la façade la plus enterrée.

11.3 - Toitures

11.3.1 - Les toitures doivent respecter l'aspect dominant des toitures existantes dans l'environnement immédiat, par leur pente, la teinte de leurs matériaux de couverture et la forme de leurs ouvertures éventuelles.

11.3.2 - Il est recommandé de réaliser des débords de toiture de 0,30 m minimum des murs de longs pans ou de pignons, sauf dans le cas de dispositions architecturales particulières qui le justifient et en limite séparative.

11.4 - Matériaux de couverture

11.4.1 - Les toitures doivent être mates de ton ardoise ou de ton tuile de terre cuite naturelle ou vieillie, à l'exception des toitures végétalisées, courbes et des puits de lumière ou verrières.

11.4.2 - Pour les constructions d'annexes, en cas d'emploi de tôles métalliques, ces dernières devront être laquées et de teinte ardoise ou de teinte tuile.

11.4.3 - Pour les constructions à usage d'activités et les équipements publics, l'emploi de tôles métalliques non peintes et de tout matériau brillant est interdit.

11.4.4 - L'emploi de matériaux de fortune, récupérés (tôles, palettes, châssis de récupération, ...) est interdit.

11.4.5 - D'une façon générale, il sera privilégié un choix de matériaux pérennes, de qualité, à caractère autant que possible isolant, conservant une stabilité dans le temps et de faible entretien.

11.5 - Ouvertures en toiture

11.5.1 - Les ouvertures en toiture doivent s'harmoniser avec l'aspect général de la toiture et des façades.

11.5.2 - Les châssis de toit seront encastrés dans la couverture.

11.5.3 - Les relevés de toiture (dits chien-assis) sont interdits.

11.5.4 - Les verrières et puits de lumière sont autorisés.



Source : Fiche technique STAP

11.6 - Les capteurs solaires, antennes et installations techniques

11.6.1 - Les capteurs solaires, le chauffage solaire, les panneaux photovoltaïques, ou autres dispositifs suivant l'évolution des techniques liées à la valorisation des énergies propres, seront encastrés en toiture et feront l'objet d'une bonne intégration architecturale.

11.6.2 - Les antennes et paraboles : L'emplacement doit être prévu pour apporter une intégration naturelle et la discrétion est nécessaire même si l'antenne reste visible, pour des raisons techniques : placement au sol, sur console, sur le pignon, transparence ou couleurs de la parabole, etc. ...

11.6.3 - Des ouvrages indispensables au fonctionnement des bâtiments (gaines d'ascenseur, VMC, climatisation...) peuvent être réalisés en toiture à condition qu'ils soient de faible volume et intégrés à la conception architecturale d'ensemble.

11.7 - Façades, matériaux, ouvertures en façades

L'unité d'aspect des constructions doit être recherchée. Toutefois, les murs pignons et les soubassements peuvent être traités avec des matériaux différents (pignons et soubassements en briques par exemple) mais s'harmonisant entre eux.

a) Matériaux des façades

11.7.1 - L'emploi à nu des matériaux destinés à être enduits ou peints (briques creuses, parpaings d'agglomérés, etc. ...) est interdit.

11.7.2 - L'isolation par l'extérieur est autorisée sauf pour les constructions identifiées au titre de l'article L.123-1-5 III 2° du code de l'urbanisme.

11.7.3 - Les pignons seront traités avec la même qualité de finition que les façades principales.

11.7.4 - Les ravalements doivent se faire dans le respect de l'architecture, de la mise en valeur des façades et des décors d'origine.

11.7.5 - Les façades en briques seront conservées ou rendues apparentes. Elles seront nettoyées suivant les règles de l'art.

- Pour les habitations

11.7.6 - L'emploi en façade de bardages métalliques et de tous matériaux hétéroclites ou disparates non prévus à cet usage est interdit.

11.7.7 - Dans le cas où les maçonneries sont enduites, tant sur les bâtiments que sur les clôtures, les enduits seront choisis suivant le nuancier annexé au présent règlement.

11.7.8 - Les couleurs vives utilisées sur une grande surface sont interdites. Des tons vifs sont toutefois autorisés en petite surface, dans la limite de 5% de la surface totale, lorsqu'ils ont pour objet d'affirmer un parti architectural (menuiseries, etc. ...).

11.7.9 - Pour les constructions réalisées en bois, les couleurs devront se conformer au nuancier annexé au présent règlement.

11.7.10 - Les teintes des briques devront respecter le nuancier annexé au règlement.

11.7.11 - Les essentages sont autorisés.

11.7.12 - Les matériaux anciens sont à réutiliser dans les projets de réhabilitation.

11.7.13 - La pointe des pignons devra recevoir un traitement particulier : essentage, coloris de peinture plus soutenu que le rez-de-chaussée, ...

- Pour les bâtiments à usage d'activités, de services, commerces, bureaux, équipements publics, ...

11.7.14 - L'emploi, en façade, de bardages métalliques (obligatoirement traités par tous procédés évitant la rouille et masquant l'aspect de la tôle brute ou galvanisée : peinture laquée en usine par exemple) est autorisé.

11.7.15 - Pour le bâtiment principal mais également les annexes, les couleurs des matériaux apparents, des enduits et des peintures de ravalement doivent s'harmoniser avec le bâti environnant.

- Pour les abris de jardins, les annexes, les garages

11.7.16 - L'emploi du bois en bardage (clins bois) sera encouragé pour les abris de jardin et les annexes.

11.7.17 - Les garages et abris de jardin, préfabriqués en PVC, sont interdits.

11.7.18 - Les annexes, les extensions et les vérandas de styles contemporains sont autorisées.

- Divers

11.7.18 - Les citernes de gaz liquéfié ou de mazout, les installations similaires ainsi que les cuves de récupération des eaux pluviales doivent être placées en des lieux non visibles de la voie publique, ou masquées par un rideau de verdure, ou être enterrées.

b) Ouvertures en façades

11.7.19 - Les ouvertures doivent s'harmoniser avec l'aspect général de la façade.

11.7.20 - A l'exception des vitrines commerciales à rez-de-chaussée et des portes de garage, les baies des façades orientées vers l'espace public seront nettement plus hautes que larges.

11.7.21 - Les coffres de volets roulants, visibles depuis la voie publique, sont interdits. En cas d'impossibilité technique de les dissimuler, des lambrequins devront être posés.

11.8 - Clôtures : La pose de clôture est caractère obligatoire :

11.8.1 - Les clôtures sur rue doivent présenter une simplicité d'aspect (forme, matériaux, couleur) en harmonie avec son environnement et la rue.

11.8.2 - Les clôtures sur rue devront assurer une continuité visuelle à l'alignement de la voie.

11.8.3 - Les clôtures existantes doivent être réparées, et peuvent être modifiées ou prolongées avec les mêmes caractéristiques (matériaux, hauteurs, tons).

11.8.4 - Les clôtures sur rue doivent être constituées :

- soit par une haie vive dense composée d'essences locales, doublée ou non d'un grillage, situé à l'intérieur de la propriété et qui ne doit pas empiéter sur le domaine public. La haie devra être plantée à 50 cm minimum du grillage ou de la clôture.

- soit par un soubassement d'une hauteur maximale de 0,50 m surmonté d'une partie à claire voie constituée de lisses horizontales ou de grilles à barreaux verticaux.
- soit par un mur, qui sera obligatoirement soit en brique, silex ou torchis, soit enduit ou peint.

11.8.5 - L'emploi en clôture de matériaux hétéroclites ou disparates non prévus à cet usage est interdit.

11.8.6 - Les clôtures réalisées en plaques de béton armé lisses sont interdites sur rue.

11.8.7 - Le grillage blanc est interdit.

11.8.8 - La hauteur maximale des clôtures et haies est fixée à 1.80 m. Cette prescription ne s'applique pas à la réalisation de porche, ni à la réfection ou au prolongement à l'identique de clôture en ferronnerie, ou en maçonnerie ancienne traditionnelle (silex, briques, torchis, etc...).

11.8.9 - L'emploi de grands portails en bois, en fer, en harmonie de proportion et de couleur avec les menuiseries de façade est recommandé.

11.8.10 - L'ouverture des portails se fera à l'intérieur de la parcelle, sauf existant.

11.9 - Ouvrages divers :

- Les coffrets de branchement seront obligatoirement encastrés dans une partie maçonnée ou non de la clôture ou des piliers ou dans le bâtiment situé à l'alignement.
- Les boîtes aux lettres seront intégrées aux clôtures ou aux bâtiments à l'alignement.

Article Uc 12 - Stationnement des véhicules

12.1 - Afin d'assurer le stationnement en dehors des voies publiques, il est exigé, à l'intérieur de la propriété, 1 place de stationnement par logement. Cette règle s'applique également dans le cas de la division de terrains, la réhabilitation de logement ou le changement de destination.

12.2 - La réalisation d'aires de stationnement devra être accompagnée de dispositifs permettant une gestion des eaux pluviales.

Article Uc 13 - Espaces libres et plantations

13.1 - Les surfaces libres de toute construction ainsi que les délaissés des aires de stationnement doivent être traités en espaces verts d'agrément et ne peuvent être occupés par des dépôts, même à titre provisoire.

13.2 - Les alignements d'arbres, haies, mares figurant au plan sont soumis aux dispositions de l'article L.123-1-5-III 2° du Code de l'Urbanisme.

13.3 - Afin de limiter l'imperméabilisation des sols, la surface végétalisée, de pleine terre hors stationnement et circulation, doit être au moins égale à 20% de l'espace libre.

13.4 - Les plantations à créer seront choisies parmi les essences locales. Une liste des végétaux d'essences locales est annexée à ce règlement écrit.

13.5 - Dans le secteur Uca, aucune prescription spéciale n'est fixée.

SECTION III - POSSIBILITES MAXIMALES D'OCCUPATION DU SOL

Article Uc 14 - Coefficient d'occupation des sols.

Sans objet : Cet article a été supprimé par la loi ALUR.

SECTION IV - PERFORMANCE ENERGETIQUE ET COMMUNICATIONS

ARTICLE Uc 15 - OBLIGATIONS IMPOSEES AUX CONSTRUCTIONS, TRAVAUX, INSTALLATIONS ET AMENAGEMENTS, EN MATIERE DE PERFORMANCES ENERGETIQUES ET ENVIRONNEMENTALES

15.1 - Pour les bâtiments identifiés au titre de l'article L.123-1-5 III 2° du code de l'urbanisme, l'isolation thermique par l'extérieur est interdite pour la façade principale.

15.2 - L'isolation thermique par l'extérieur est autorisée sur les pignons et les façades arrières non visibles de l'espace public.

15.3 - La nuisance sonore devra être inférieure à 40 décibels. Pour les installations existantes, une isolation phonique sera réalisée si elle dépasse 10% ou lors d'une modification/changement de l'appareil.

ARTICLE Uc 16 - OBLIGATIONS IMPOSEES AUX CONSTRUCTIONS, TRAVAUX, INSTALLATIONS ET AMENAGEMENTS, EN MATIERE D'INFRASTRUCTURES ET RESEAUX DE COMMUNICATIONS ELECTRONIQUES

16.1 - Les fourreaux devront être prévus pour le passage de la fibre optique, ainsi que pour le passage des réseaux de télécommunication.

CHAPITRE 2 - DISPOSITIONS APPLICABLES A LA ZONE Ur

Qualification de la zone : Zone urbaine, de moyenne densité, accueillant l'habitat résidentiel.

Deux sous-secteurs ont été créés :

- Secteur Urj correspondant à des espaces de jardins à préserver,
- Secteur Ura définissant des orientations d'aménagement et de programmation.

Des orientations d'aménagement et de programmation sont à respecter (cf. pièce n°5 du PLU).

SECTION I - OCCUPATIONS ET UTILISATIONS DU SOL INTERDITES

Article Ur 1 - Types d'occupation ou utilisation des sols interdits.

1.1 - Les installations dont les nuisances résiduelles, compte tenu des dispositions utilisables d'élimination et de réduction des nuisances sont incompatibles avec la vocation de la zone.

1.2 - L'ouverture et l'exploitation de carrières,

1.3 - Les affouillements et exhaussements du sol, à l'exception des ouvrages de lutte contre les inondations,

1.4 - Le stationnement des caravanes,

1.5 - Les dépôts de ferrailles, les déchets et vieux véhicules, ordures etc... ,

1.6 - Les parcs d'attraction permanents, les stands de tirs, les pistes de karting, etc...,

1.7 - Les terrains aménagés permanents pour l'accueil des campeurs et des caravanes,

1.8 - Dans les secteurs de ruissellement, correspondant aux zones références comme zones exposées à un risque d'inondation, sont interdites toutes les occupations et utilisations du sol qui ne figurent pas à l'article 2.

1.9 - Dans les périmètres des cavités souterraines, sont interdites toutes les occupations et utilisations du sol qui ne figurent pas à l'article 2.

1.10 - Dans le secteur Urj, toutes les occupations et utilisations du sol sont interdites à l'exception de celles précisées dans l'article 2.

Article Ur 2 - Types d'occupation ou d'utilisation des sols soumis à conditions spéciales.

2.1 - Les constructions d'habitation et annexes.

2.2 - Les installations artisanales dont les nuisances résiduelles après utilisation des meilleures techniques disponibles sont compatibles avec la vocation de la zone.

2.3 - Les extensions des activités artisanales existantes sous réserve que cette extension n'entraîne pas une aggravation des nuisances.

2.4 - L'extension, la modification des constructions existantes et la reconstruction des immeubles détruits à la suite d'un sinistre, sauf si ce sinistre est lié à un ruissellement.

2.5 - Les constructions destinées aux bureaux, aux professions libérales, aux services.

2.6 - Les changements de destination.

2.7 - Les hébergements hôteliers.

2.8 - Les constructions et installations nécessaires aux services publics ou d'intérêt collectif.

2.9 - Dans les secteurs de ruissellements, correspondant aux zones référencées comme zones exposées à un risque d'inondation, sont autorisés :

2.9.1 - la réhabilitation des constructions existantes à condition qu'elle n'ait pas pour effet d'augmenter le nombre de logements et qu'aucun sous sol ne soit réalisé ;

2.9.2 - Les extensions mesurées (30% de la surface de plancher et/ou 30% de l'emprise au sol) des constructions à usage d'habitations existantes, limitées aux seuls buts d'amélioration de l'hygiène de vie ou du confort de leurs occupants, sous réserve que ces travaux n'aient pas pour effet d'augmenter le nombre de logements,

2.9.3 - La reconstruction après sinistre (sauf si le sinistre est dû à une inondation) de préférence avec des mesures de protection rapprochée ou une surélévation (sous réserve de ne pas aggraver ou provoquer d'inondations des secteurs bâtis environnants)

2.9.4 - Les réalisations d'ouvrages de lutte contre les inondations,

2.9.5 - Les parkings (sous réserve de gestion des eaux pluviales, sans aggravation de l'écoulement et en assurant la continuité hydraulique).

2.10 - Dans les périmètres des cavités souterraines, seuls sont autorisés si le risque n'est pas levé par une étude technique :

2.10.1 - les extensions mesurées des constructions existantes pour l'amélioration du confort des habitations, sous réserve que ces travaux n'aient pas pour effet d'augmenter le nombre de logements ainsi que leurs annexes, inférieures ou égales à 20 m², jointives ou non,

2.10.2 - les reconstructions après sinistre sauf si ce sinistre est lié à un effondrement du sol,

2.10.3 - les aménagements ayant pour objet de supprimer les risques.

2.11 - Dans le secteur Urj, la construction d'abris d'une surface inférieure à 20 m².

SECTION II - CONDITIONS DE L'OCCUPATION DU SOL

Article Ur 3 - Accès et voirie.

3.1 - Pour être constructible, un terrain doit avoir un accès direct à une voie publique ou privée.

3.2 - Les caractéristiques des accès doivent permettre de satisfaire aux règles minimales de desserte et de service, notamment défense contre l'incendie, protection civile et ramassage des ordures ménagères.

3.3 - Toutes dispositions doivent être prises pour assurer la visibilité des véhicules sortant des propriétés.

3.4 - Les accès doivent être adaptés à l'opération et aménagés de manière à éviter la moindre gêne à la circulation publique.

Article Ur 4 - Desserte par les réseaux

4.1- Eau potable : Toute construction ou installation nouvelle, le nécessitant, doit être raccordée au réseau public de distribution d'eau potable.

4.2 - Assainissement des eaux usées :

4.2.1 - Toute construction ou installation, le nécessitant, doit être raccordée au réseau d'assainissement collectif.

4.2.2 - En l'absence ou impossibilité de raccordement au réseau d'assainissement collectif, un dispositif d'assainissement individuel est autorisé conformément au schéma d'assainissement de la commune et à la réglementation en vigueur. Il doit être conçu de façon à pouvoir être mis hors circuit et à permettre le raccordement direct de la construction au réseau, si celui-ci devait être réalisé.

4.2.3 - Ce raccordement au réseau collectif, lorsqu'il existera, sera obligatoire et à la charge du propriétaire.

4.3 - Assainissement des eaux pluviales :

4.3.1 - Projet inférieur à 1 hectare de terrain aménagé ou création de moins de 3 lots ou taux d'imperméabilisation inférieur à 35% :

- La gestion des eaux pluviales doit être assurée préférentiellement par un dispositif de stockage et d'infiltration si l'aptitude des sols le permet. A défaut d'une perméabilité suffisante, un rejet régulé minimal de 0,5 litre/seconde/hectare et maximal de 2 litres/seconde/hectare vers un exutoire (réseau, talweg,...) sera autorisé.
- Le dispositif doit être dimensionné sur la base d'une pluie de 50 mm ruisselée sur les parties imperméabilisées soit un stockage de 5 m³ pour 100 m² de surface imperméabilisées.
- Le dispositif devra se vidanger entre 24 et 48 heures.

4.3.2 - Projet supérieur à 1 hectare de terrain aménagé ou création de plus de 3 lots ou taux d'imperméabilisation supérieur ou égal à 35% :

- La gestion des eaux pluviales doit être assurée par un dispositif de stockage et d'infiltration si l'aptitude des sols le permet. A défaut d'une perméabilité suffisante, un dispositif de stockage - restitution avec un rejet régulé minimal de 0,5 litre/seconde/hectare et maximal de 2 litres/seconde/hectare vers un exutoire (réseau, talweg,...) sera autorisé.
- Le dimensionnement du dispositif doit prendre en compte la totalité de la surface du projet et être calculé pour gérer la pluie centennale la plus défavorable.
- Le dispositif devra se vidanger en moins de 48 heures.
- Dans le cas où le projet comporte une voirie interne (ou la réalisation d'un permis d'aménager), la gestion des eaux pluviales proposée de cette partie collective sera réalisée pour la pluie centennale la plus défavorable.
- Chaque bassin créé dans le cadre d'un projet d'urbanisme devra être équipé d'une surverse aménagée afin d'organiser son propre débordement sans causer de dommages aux biens et aux personnes situés à l'aval. Cette surverse sera dimensionnée pour l'événement centennal le plus défavorable.

4.3.3 - Pour tout projet, sans distinction de surface :

- La gestion des eaux pluviales de l'impluvium extérieur pour l'événement centennal le plus défavorable (stockage ou rétablissement en prenant des mesures nécessaires afin de ne pas provoquer d'inondations plus en amont ou en aval) devra être assurée.
- Le raccordement du débit de fuite devra être autorisé par le gestionnaire de l'exutoire sollicité.
- Le gestionnaire de l'exutoire pourra demander la mise en place d'un système de dépollution des eaux pluviales avant raccordement.

4.4 - **Electricité, téléphone** : Les raccordements individuels aux réseaux seront enterrés pour toute construction nouvelle et tout changement de destination.

Article Ur 5 - Caractéristiques des terrains

Sans objet : Cet article a été supprimé par la loi ALUR.

Article Ur 6 - Implantation des constructions par rapport aux emprises publiques

6.1 - **En zone Ur et Ura**, les constructions doivent être implantées soit à l'alignement soit en retrait de 5 mètres au minimum de l'alignement ou des voies futures à créer.

6.2 - Dans le cas d'agrandissement d'une construction existante non conforme à l'article 6.1, les constructions pourront être implantées dans le prolongement de l'existant.

6.3 - **Dans le secteur Urj**, les abris doivent être implantés en retrait de 10 mètres au minimum de l'alignement.

Article Ur 7 - Implantation des constructions par rapport aux limites séparatives.

7.1 - **Dans la zone Ur et secteurs Ura et Urj**, les constructions doivent :

7.1.1 - soit joindre une ou plusieurs limites séparatives,

7.1.2 - soit observer un recul par rapport à celle-ci au moins égal à la moitié de la hauteur de la construction, sans être inférieure à 3 mètres.

7.2 - Dans le cas d'agrandissement d'une construction existante non conforme à l'article 7.1, les constructions pourront être implantées dans le prolongement de l'existant.

Article Ur 8 - Implantation des constructions les unes par rapport aux autres sur une même propriété.

8.1 - Les abris de jardin d'une surface inférieure à 20 m² devront être implantés à l'arrière des habitations. La façade principale est déterminée par l'adresse postale.

Article Ur 9 - Emprise au sol

9.1 - La projection verticale de toutes les constructions, y compris les décrochements et les saillies, ne doit pas excéder 60% de la superficie du terrain, sauf en cas de reconstruction à l'identique, après sinistre.

9.2 - Dans le secteur Urj, la projection verticale de toutes les constructions, y compris les décrochements et les saillies, ne doit pas excéder 20% de la superficie du terrain, sauf en cas de reconstruction à l'identique, après sinistre.

Article Ur 10 - Hauteur des constructions

10.1 - La hauteur de toute construction d'habitation ne doit pas excéder 2 étages droits sur rez-de-chaussée plus un niveau de comble aménageable, ni 15 mètres au faîtage.

10.2 - La hauteur de toute construction d'habitation réalisée en toiture terrasse, ne dépassera pas 3 niveaux.

10.3 - Pour toutes les autres constructions, la hauteur ne doit pas excéder 15 mètres au faîtage.

10.4 - Dans le secteur Urj, la hauteur ne doit pas excéder 3,50 mètres au faîtage.

10.5 - Dans le secteur Ura, la hauteur ne doit pas excéder 1 rez-de-chaussée + 1 comble.

Article Ur 11 - Aspect des constructions.

Article R.111-21 du code de l'urbanisme : Le projet peut être refusé ou n'être accepté que sous réserve de l'observation de prescriptions spéciales si les constructions, par leur situation, leur architecture, leurs dimensions ou l'aspect extérieur des bâtiments ou ouvrages à édifier ou à modifier, sont de nature à porter atteinte au caractère ou à l'intérêt des lieux avoisinants, aux sites, aux paysages naturels ou urbains ainsi qu'à la conservation des perspectives monumentales.

11.1 - Généralités

11.1.1 - Sont interdits : tout pastiche d'une architecture étrangère à la région, ainsi que l'emploi à nu de matériaux destinés à être recouverts tels que carreaux de plâtre, briques creuses, agglomérés, à moins qu'ils ne soient recouverts d'un parement de type local ou d'un enduit.

11.1.2 - Le permis de construire peut être refusé pour des constructions ou installations ne présentant pas d'unité d'aspect, ni de réel équilibre dans le jeu des volumes, l'emploi des matériaux, le rythme et les proportions des percements, la modénature et la coloration des parements de façades.

11.1.3 - Les extensions largement vitrées ne pourront être admises que dans la mesure où elles s'intègrent de façon satisfaisante au cadre créé par les immeubles existants et par le site, tant par leur conception, leur volumétrie, que par les matériaux et les coloris utilisés.

11.1.4 - Les projets participeront par leur architecture à la mise en œuvre des objectifs de haute qualité environnementale : orientation des façades et des surfaces extérieures, dimensions des ouvertures et occultations, isolation par l'extérieur, capteurs solaire, etc...

11.2 - Volumes et terrassements

11.2.1 - Les constructions doivent être adaptées par leur type ou leur conception à la topographie du terrain naturel et non le terrain naturel à la construction.

11.2.2 - Sur les terrains plats, la côte du rez-de-chaussée ne doit pas excéder 0,50 m au dessus du terrain naturel mesuré au droit de la façade la plus enterrée.

11.3 - Toitures

11.3.1 - Il est recommandé de réaliser des débords de toiture de 0,30 m minimum des murs de longs pans ou de pignons, sauf dans le cas de dispositions architecturales particulières qui le justifient et en limite séparative.

11.4 - Matériaux de couverture

11.4.1 - Les toitures doivent être mates de ton ardoise ou de ton tuile de terre cuite naturelle ou vieillie, à l'exception des toitures végétalisées, courbes et des puits de lumière ou verrières.

11.4.2 - Pour les constructions d'annexes, en cas d'emploi de tôles métalliques, ces dernières devront être laquées et de teinte ardoise ou de teinte tuile.

11.4.3 - Pour les constructions à usage d'activités et les équipements publics, l'emploi de tôles métalliques non peintes et de tout matériau brillant est interdit.

11.4.4 - L'emploi de matériaux de fortune, récupérés (tôles, palettes, châssis de récupération, ...) est interdit.

11.4.5 - D'une façon générale, il sera privilégié un choix de matériaux pérennes, de qualité, à caractère autant que possible isolant, conservant une stabilité dans le temps et de faible entretien.

11.5 - Ouvertures en toiture

11.5.1 - Les ouvertures en toiture doivent s'harmoniser avec l'aspect général de la toiture et des façades.

11.5.2 - Les châssis de toit seront encastrés dans la couverture.

11.5.3 - Les relevés de toiture (dits chien-assis) sont interdits.

11.5.4 - Les verrières et puits de lumière sont autorisés.



Source : Fiche technique STAP

11.6 - Les capteurs solaires, antennes et installations techniques

11.6.1 - Les capteurs solaires, le chauffage solaire, les panneaux photovoltaïques, ou autres dispositifs suivant l'évolution des techniques liées à la valorisation des énergies propres, seront encastrés en toiture et feront l'objet d'une bonne intégration architecturale.

11.6.2 - Les antennes et paraboles : L'emplacement doit être prévu pour apporter une intégration naturelle et la discrétion est nécessaire même si l'antenne reste visible, pour des raisons techniques : placement au sol, sur console, sur le pignon, transparence ou couleurs de la parabole, etc. ...

11.6.3 - Des ouvrages indispensables au fonctionnement des bâtiments (gaines d'ascenseur, VMC, climatisation...) peuvent être réalisés en toiture à condition qu'ils soient de faible volume et intégrés à la conception architecturale d'ensemble.

11.7 - Façades, matériaux, ouvertures en façades

L'unité d'aspect des constructions doit être recherchée. Toutefois, les murs pignons et les soubassements peuvent être traités avec des matériaux différents (pignons et soubassements en briques par exemple) mais s'harmonisant entre eux.

a) Matériaux des façades

11.7.1 - L'emploi à nu des matériaux destinés à être enduits ou peints (briques creuses, parpaings d'agglomérés, etc. ...) est interdit.

11.7.2 - L'isolation par l'extérieur est autorisée sauf pour les constructions identifiées au titre de l'article L.123-1-5 III 2° du code de l'urbanisme.

11.7.3 - Les pignons seront traités avec la même qualité de finition que les façades principales.

11.7.4 - Les ravalements doivent se faire dans le respect de l'architecture, de la mise en valeur des façades et des décors d'origine.

11.7.5 - Les façades en briques seront conservées ou rendues apparentes. Elles seront nettoyées suivant les règles de l'art.

- Pour les habitations

11.7.6 - Dans le cas où les maçonneries sont enduites, tant sur les bâtiments que sur les clôtures, les enduits seront choisis suivant le nuancier annexé au présent règlement.

11.7.7 - Les couleurs vives utilisées sur une grande surface sont interdites. Des tons vifs sont toutefois autorisés en petite surface, dans la limite de 5% de la surface totale, lorsqu'ils ont pour objet d'affirmer un parti architectural (menuiseries, etc. ...).

11.7.8 - Pour les constructions réalisées en bois, les couleurs devront se conformer au nuancier annexé au présent règlement.

11.7.9 - Les teintes des briques devront respecter le nuancier annexé au règlement.

11.7.10 - Les essentages sont autorisés.

11.7.11 - Les matériaux anciens sont à réutiliser dans les projets de réhabilitation.

11.7.12 - La pointe des pignons devra recevoir un traitement particulier : essentage, coloris de peinture plus soutenu que le rez-de-chaussée, ...

- Pour les bâtiments à usage d'activités, de services, commerces, bureaux, équipements publics, ...

11.7.13 - L'emploi, en façade, de bardages métalliques (obligatoirement traités par tous procédés évitant la rouille et masquant l'aspect de la tôle brute ou galvanisée : peinture laquée en usine par exemple) est autorisé.

11.7.14 - Pour le bâtiment principal mais également les annexes, les couleurs des matériaux apparents, des enduits et des peintures de ravalement doivent s'harmoniser avec le bâti environnant.

- Pour les abris de jardins, les annexes, les garages

11.7.15 - L'emploi du bois en bardage (clins bois) sera encouragé pour les abris de jardin et les annexes.

11.7.16 - Les garages et abris de jardin, préfabriqués en PVC, sont interdits.

11.7.17 - Les annexes, les extensions et les vérandas de styles contemporains sont autorisées.

- Divers

11.7.18 - Les citernes de gaz liquéfié ou de mazout, les installations similaires ainsi que les cuves de récupération des eaux pluviales doivent être placées en des lieux non visibles de la voie publique, ou masquées par un rideau de verdure, ou être enterrées.

b) Ouvertures en façades

11.7.19 - Les ouvertures doivent s'harmoniser avec l'aspect général de la façade.

11.7.20 - A l'exception des vitrines commerciales à rez-de-chaussée et des portes de garage, les baies des façades orientées vers l'espace public seront nettement plus hautes que larges.

11.7.21 - Les coffres de volets roulants, visibles depuis la voie publique, sont interdits. En cas d'impossibilité technique de les dissimuler, des lambrequins devront être posés.

11.8 - Clôtures : La pose de clôture n'a aucun caractère obligatoire, toutefois en cas de clôture :

11.8.1 - Les clôtures sur rue doivent présenter une simplicité d'aspect (forme, matériaux, couleur) en harmonie avec son environnement et la rue.

11.8.2 - Les clôtures sur rue devront assurer une continuité visuelle à l'alignement de la voie.

11.8.3 - Les clôtures existantes doivent être réparées, et peuvent être modifiées ou prolongées avec les mêmes caractéristiques (matériaux, hauteurs, tons).

11.8.4 - Les clôtures sur rue doivent être constituées :

- soit par une haie vive dense composée d'essences locales, doublée ou non d'un grillage, situé à l'intérieur de la propriété et qui ne doit pas empiéter sur le domaine public. La haie devra être plantée à 50 cm minimum du grillage ou de la clôture.
- soit par un soubassement d'une hauteur maximale de 0,50 m surmonté d'une partie à claire voie constituée de lisses horizontales ou de grilles à barreaux verticaux.
- soit par un mur, qui sera obligatoirement soit en brique, silex ou torchis, soit enduit ou peint.

11.8.5 - L'emploi en clôture de matériaux hétéroclites ou disparates non prévus à cet usage est interdit.

11.8.6 - Les clôtures réalisées en plaques de béton armé lisses sont interdites sur rue.

11.8.7 - Le grillage blanc est interdit.

11.8.8 - La hauteur maximale des clôtures et haies est fixée à 1.80 m. Cette prescription ne s'applique pas à la réalisation de porche, ni à la réfection ou au prolongement à l'identique de clôture en ferronnerie, ou en maçonnerie ancienne traditionnelle (silex, briques, torchis, etc. ...).

11.8.9 - L'emploi de grands portails en bois, en fer, en harmonie de proportion et de couleur avec les menuiseries de façade est recommandé.

11.8.10 - L'ouverture des portails se fera à l'intérieur de la parcelle, sauf existant.

11.9 - Ouvrages divers :

- Les coffrets de branchement seront obligatoirement encastrés dans une partie maçonnée ou non de la clôture ou des piliers ou dans le bâtiment situé à l'alignement.
- Les boîtes aux lettres seront intégrées aux clôtures ou aux bâtiments à l'alignement.

Article Ur 12 - Stationnement des véhicules

12.1 - Le stationnement des véhicules correspondant aux besoins actuels et futurs des usagers, des visiteurs et des services doit être assuré en nombre suffisant en dehors de la voie publique.

12.2 - Afin d'assurer le stationnement en dehors des voies publiques, il est exigé, à l'intérieur de la propriété, 2 places de stationnement par logement.

12.3 - La réalisation d'aires de stationnement devra être accompagnée de dispositifs permettant une gestion des eaux pluviales.

Article Ur 13 - Espaces libres et plantations

13.1 - Les surfaces libres de toute construction ainsi que les délaissés des aires de stationnement doivent être traités en espaces verts d'agrément et ne peuvent être occupés par des dépôts, même à titre provisoire.

13.2 - Les alignements d'arbres, haies, mares figurant au plan sont soumis aux dispositions de l'article L.123-1-5-III 2° du Code de l'Urbanisme.

13.3 - Afin de limiter l'imperméabilisation des sols, la surface végétalisée, de pleine terre hors stationnement et circulation, doit être au moins égale à 40% de l'espace libre.

13.4 - Les plantations à créer seront choisies parmi les essences locales. Une liste des végétaux d'essences locales est annexée à ce règlement écrit.

13.5 - Dans le secteur Urj, afin de limiter l'imperméabilisation des sols, la surface végétalisée, de pleine terre hors stationnement et circulation, doit être égale à 100% de l'espace libre.

SECTION III - POSSIBILITES MAXIMALES D'OCCUPATION DU SOL

Article Ur 14 - Coefficient d'occupation des sols.

Sans objet : Cet article a été supprimé par la loi ALUR.

SECTION IV - PERFORMANCE ENERGETIQUE ET COMMUNICATIONS

ARTICLE Ur 15 - OBLIGATIONS IMPOSEES AUX CONSTRUCTIONS, TRAVAUX, INSTALLATIONS ET AMENAGEMENTS, EN MATIERE DE PERFORMANCES ENERGETIQUES ET ENVIRONNEMENTALES

Il n'est pas fixé de prescriptions spéciales.

ARTICLE Ur 16 - OBLIGATIONS IMPOSEES AUX CONSTRUCTIONS, TRAVAUX, INSTALLATIONS ET AMENAGEMENTS, EN MATIERE D'INFRASTRUCTURES ET RESEAUX DE COMMUNICATIONS ELECTRONIQUES

16.1 - Les fourreaux devront être prévus pour le passage de la fibre optique, ainsi que pour le passage des réseaux de télécommunication.

CHAPITRE 3 - DISPOSITIONS APPLICABLES A LA ZONE Us

Qualification de la zone : Zone urbaine du centre bourg accueillant les équipements publics.

SECTION I - OCCUPATIONS ET UTILISATIONS DU SOL INTERDITES

Article Us 1 - Types d'occupation ou utilisation des sols interdits.

1.1 - Toute occupation ou utilisation du sol, sauf celles visées à l'article Us 2.

1.2 - Dans les secteurs de ruissellement, correspondant aux zones références comme zones exposées à un risque d'inondation, sont interdites toutes les occupations et utilisations du sol qui ne figurent pas à l'article 2.

1.3 - Dans les périmètres des cavités souterraines, sont interdites toutes les occupations et utilisations du sol qui ne figurent pas à l'article 2.

Article Us 2 - Types d'occupation ou d'utilisation des sols soumis à conditions spéciales.

2.1 - Les constructions et installations nécessaires aux services publics ou d'intérêt collectif,

2.2 - Les changements de destination,

2.3 - Les logements de fonction,

2.4 - L'extension, la modification, la surélévation des constructions existantes,

2.5 - La constructions d'annexes,

2.6 - Dans les secteurs de ruissellements, correspondant aux zones référencées comme zones exposées à un risque d'inondation, sont autorisés :

2.6.1 - Les réalisations d'ouvrages de lutte contre les inondations,

2.6.2 - Les parkings (sous réserve de gestion des eaux pluviales, sans aggravation de l'écoulement et en assurant la continuité hydraulique).

2.7 - Dans les périmètres des cavités souterraines, seuls sont autorisés si le risque n'est pas levé par une étude technique :

2.7.1 - les aménagements ayant pour objet de supprimer les risques.

SECTION II - CONDITIONS DE L'OCCUPATION DU SOL

Article Us 3 - Accès et voirie.

3.1 - Les caractéristiques des accès doivent permettre de satisfaire aux règles minimales de desserte et de service, notamment défense contre l'incendie, protection civile et ramassage des ordures ménagères.

Article Us 4 - Desserte par les réseaux.

4.1- Eau potable : Toute construction ou installation nouvelle, le nécessitant, doit être raccordée au réseau public de distribution d'eau potable.

4.2 - Assainissement des eaux usées : Toute construction ou installation, le nécessitant, doit être raccordée au réseau d'assainissement collectif.

4.3 - Assainissement des eaux pluviales :

4.3.1 - Projet inférieur à 1 hectare de terrain aménagé ou création de moins de 3 lots ou taux d'imperméabilisation inférieur à 35% :

- La gestion des eaux pluviales doit être assurée préférentiellement par un dispositif de stockage et d'infiltration si l'aptitude des sols le permet. A défaut d'une perméabilité suffisante, un rejet régulé minimal de 0,5 litre/seconde/hectare et maximal de 2 litres/seconde/hectare vers un exutoire (réseau, talweg,...) sera autorisé.
- Le dispositif doit être dimensionné sur la base d'une pluie de 50 mm ruisselée sur les parties imperméabilisées soit un stockage de 5 m³ pour 100 m² de surface imperméabilisées.
- Le dispositif devra se vidanger entre 24 et 48 heures.

4.3.2 - Projet supérieur à 1 hectare de terrain aménagé ou création de plus de 3 lots ou taux d'imperméabilisation supérieur ou égal à 35% :

- La gestion des eaux pluviales doit être assurée par un dispositif de stockage et d'infiltration si l'aptitude des sols le permet. A défaut d'une perméabilité suffisante, un dispositif de stockage - restitution avec un rejet régulé minimal de 0,5 litre/seconde/hectare et maximal de 2 litres/seconde/hectare vers un exutoire (réseau, talweg,...) sera autorisé.
- Le dimensionnement du dispositif doit prendre en compte la totalité de la surface du projet et être calculé pour gérer la pluie centennale la plus défavorable.
- Le dispositif devra se vidanger en moins de 48 heures.
- Dans le cas où le projet comporte une voirie interne (ou la réalisation d'un permis d'aménager), la gestion des eaux pluviales proposée de cette partie collective sera réalisée pour la pluie centennale la plus défavorable.
- Chaque bassin créé dans le cadre d'un projet d'urbanisme devra être équipé d'une surverse aménagée afin d'organiser son propre débordement sans causer de dommages aux biens et aux personnes situés à l'aval. Cette surverse sera dimensionnée pour l'événement centennal le plus défavorable.

4.3.3 - Pour tout projet, sans distinction de surface :

- La gestion des eaux pluviales de l'impluvium extérieur pour l'événement centennal le plus défavorable (stockage ou rétablissement en prenant des mesures nécessaires afin de ne pas provoquer d'inondations plus en amont ou en aval) devra être assurée.
- Le raccordement du débit de fuite devra être autorisé par le gestionnaire de l'exutoire sollicité.
- Le gestionnaire de l'exutoire pourra demander la mise en place d'un système de dépollution des eaux pluviales avant raccordement.

4.4 - Electricité, téléphone : Les raccordements individuels aux réseaux seront enterrés pour toute construction nouvelle et tout changement de destination.

Article Us 5 - Caractéristiques des terrains.

Sans objet : Cet article a été supprimé par la loi ALUR.

Article Us 6 - Implantation des constructions par rapport aux emprises publiques

6.1 - Les constructions doivent être implantées soit à l'alignement soit en retrait de à 5 mètres au minimum de l'alignement.

6.2 - Dans le cas d'agrandissement d'une construction existante non conforme à l'article 6.1, les constructions pourront être implantées dans le prolongement de l'existant.

Article Us 7 - Implantation des constructions par rapport aux limites séparatives.

7.1 - Les constructions doivent être implantées :

7.1.1 - soit en limite séparative,

7.1.2 - soit à une distance au moins égale à 5 mètres.

7.2 - Dans le cas d'agrandissement d'une construction existante non conforme à l'article 7.1, les constructions pourront être implantées dans le prolongement de l'existant.

Article Us 8 - Implantation des constructions les unes par rapport aux autres sur une même propriété.

Il n'est pas fixé de prescriptions spéciales.

Article Us 9 - Emprise au sol

Il n'est pas fixé de prescriptions spéciales.

Article Us 10 - Hauteur des constructions.

10.1 - La hauteur de toute construction ne doit pas excéder 2 étages droits sur rez-de-chaussée plus un niveau de comble aménageable, ni 15 mètres au faîtage.

10.2 - La hauteur de toute construction réalisée en toiture terrasse, ne dépassera pas 3 niveaux.

Article Us 11 - Aspect des constructions.

Article R.111-21 du code de l'urbanisme : Le projet peut être refusé ou n'être accepté que sous réserve de l'observation de prescriptions spéciales si les constructions, par leur situation, leur architecture, leurs dimensions ou l'aspect extérieur des bâtiments ou ouvrages à édifier ou à modifier, sont de nature à porter atteinte au caractère ou à l'intérêt des lieux avoisinants, aux sites, aux paysages naturels ou urbains ainsi qu'à la conservation des perspectives monumentales.

11.1 - Généralités

11.1.1 - Sont interdits : tout pastiche d'une architecture étrangère à la région, ainsi que l'emploi à nu de matériaux destinés à être recouverts tels que carreaux de plâtre, briques creuses, agglomérés, à moins qu'ils ne soient recouverts d'un parement de type local ou d'un enduit.

11.1.2 - Le permis de construire peut être refusé pour des constructions ou installations ne présentant pas d'unité d'aspect, ni de réel équilibre dans le jeu des volumes, l'emploi des matériaux, le rythme et les proportions des percements, la modénature et la coloration des parements de façades.

11.1.3 - Les extensions largement vitrées ne pourront être admises que dans la mesure où elles s'intègrent de façon satisfaisante au cadre créé par les immeubles existants et par le site, tant par leur conception, leur volumétrie, que par les matériaux et les coloris utilisés.

11.1.4 - Les projets participeront par leur architecture à la mise en œuvre des objectifs de haute qualité environnementale : orientation des façades et des surfaces extérieures, dimensions des ouvertures et occultations, isolation par l'extérieur, capteurs solaire, etc...

11.2 - Volumes et terrassements

11.2.1 - Les constructions doivent être adaptées par leur type ou leur conception à la topographie du terrain naturel et non le terrain naturel à la construction.

11.2.2 - Sur les terrains plats, la côte du rez-de-chaussée ne doit pas excéder 0,50 m au dessus du terrain naturel mesuré au droit de la façade la plus enterrée.

11.3 - Matériaux de couverture

11.3.1 - Les toitures doivent être mates de ton ardoise ou de ton tuile de terre cuite naturelle ou vieillie, à l'exception des toitures végétalisées, courbes et des puits de lumière ou verrières.

11.3.2 - Pour les constructions d'annexes, en cas d'emploi de tôles métalliques, ces dernières devront être laquées et de teinte ardoise ou de teinte tuile.

11.3.3 - L'emploi de matériaux de fortune, récupérés (tôles, palettes, châssis de récupération, ...) est interdit.

11.3.4 - D'une façon générale, il sera privilégié un choix de matériaux pérennes, de qualité, à caractère autant que possible isolant, conservant une stabilité dans le temps et de faible entretien.

11.4 - Les capteurs solaires, antennes et installations techniques

11.4.1 - Les capteurs solaires, le chauffage solaire, les panneaux photovoltaïques, ou autres dispositifs suivant l'évolution des techniques liées à la valorisation des énergies propres, seront encastrés en toiture et feront l'objet d'une bonne intégration architecturale.

11.4.2 - Des ouvrages indispensables au fonctionnement des bâtiments (gaines d'ascenseur, VMC, climatisation...) peuvent être réalisés en toiture à condition qu'ils soient de faible volume et intégrés à la conception architecturale d'ensemble.

11.5 - Façades, matériaux, ouvertures en façades

L'unité d'aspect des constructions doit être recherchée. Toutefois, les murs pignons et les soubassements peuvent être traités avec des matériaux différents (pignons et soubassements en briques par exemple) mais s'harmonisant entre eux.

11.7.1 - L'emploi à nu des matériaux destinés à être enduits ou peints (briques creuses, parpaings d'agglomérés, etc. ...) est interdit.

11.7.2 - L'isolation par l'extérieur est autorisée sauf pour les constructions identifiées au titre de l'article L.123-1-5 III 2° du code de l'urbanisme.

11.7.3 - Les pignons seront traités avec la même qualité de finition que les façades principales.

11.7.4 - Les ravalements doivent se faire dans le respect de l'architecture, de la mise en valeur des façades et des décors d'origine.

11.7.5 - Les façades en briques seront conservées ou rendues apparentes. Elles seront nettoyées suivant les règles de l'art.

11.7.6 - L'emploi, en façade, de bardages métalliques (obligatoirement traités par tous procédés évitant la rouille et masquant l'aspect de la tôle brute ou galvanisée : peinture laquée en usine par exemple) est autorisé.

11.6 - Clôtures : La pose de clôture n'a aucun caractère obligatoire, toutefois en cas de clôture :

11.6.1 - Les clôtures sur rue doivent présenter une simplicité d'aspect (forme, matériaux, couleur) en harmonie avec son environnement et la rue.

11.6.2 - Les clôtures sur rue devront assurer une continuité visuelle à l'alignement de la voie.

11.6.3 - Les clôtures existantes doivent être réparées, et peuvent être modifiées ou prolongées avec les mêmes caractéristiques (matériaux, hauteurs, tons).

11.6.4 - Les clôtures sur rue doivent être constituées :

- soit par une haie vive dense composée d'essences locales, doublée ou non d'un grillage, situé à l'intérieur de la propriété et qui ne doit pas empiéter sur le domaine public. La haie devra être plantée à 50 cm minimum du grillage ou de la clôture.
- soit par un soubassement d'une hauteur maximale de 0,50 m surmonté d'une partie à claire voie constituée de lisses horizontales ou de grilles à barreaux verticaux.
- soit par un mur, qui sera obligatoirement soit en brique, silex ou torchis, soit enduit ou peint.

11.6.5 - L'emploi en clôture de matériaux hétéroclites ou disparates non prévus à cet usage est interdit.

11.6.6 - Les clôtures réalisées en plaques de béton armé lisses sont interdites sur rue.

11.6.7 - Le grillage blanc est interdit.

11.6.8 - La hauteur maximale des clôtures et haies est fixée à 1.80 m. Cette prescription ne s'applique pas à la réalisation de porche, ni à la réfection ou au prolongement à l'identique de clôture en ferronnerie, ou en maçonnerie ancienne traditionnelle (silex, briques, torchis, etc...).

11.6.9 - L'ouverture des portails se fera à l'intérieur de la parcelle, sauf existant.

Article Us 12 - Stationnement des véhicules.

12.1 - Le stationnement des véhicules correspondant aux besoins actuels et futurs des usagers, des visiteurs et des services, doit être assuré en nombre suffisant en dehors des voies publiques.

12.2 - La réalisation d'aires de stationnement devra être accompagnée de dispositifs permettant une gestion des eaux pluviales.

ARTICLE Us 13 - ESPACES LIBRES ET PLANTATIONS

13.1 - Les surfaces libres de toute construction ainsi que les délaissés des aires de stationnement doivent être traités en espaces verts d'agrément et ne peuvent être occupés par des dépôts, même à titre provisoire.

13.2 - Afin de limiter l'imperméabilisation des sols, la surface végétalisée, de pleine terre hors stationnement et circulation, doit être au moins égale à 25% de l'espace libre.

13.3 - Les plantations à créer seront choisies parmi les essences locales. Une liste des végétaux d'essences locales est annexée à ce règlement écrit.

SECTION III - POSSIBILITES MAXIMALES D'OCCUPATION DU SOL

Article Us 14 - Coefficient d'occupation des sols.

Sans objet : Cet article a été supprimé par la loi ALUR.

SECTION IV - PERFORMANCE ENERGETIQUE ET COMMUNICATIONS

ARTICLE Us 15 - OBLIGATIONS IMPOSEES AUX CONSTRUCTIONS, TRAVAUX, INSTALLATIONS ET AMENAGEMENTS, EN MATIERE DE PERFORMANCES ENERGETIQUES ET ENVIRONNEMENTALES

15.1 - Pour les bâtiments identifiés au titre de l'article L.123-1-5 III 2° du code de l'urbanisme, l'isolation thermique par l'extérieur est interdite pour la façade principale. Par contre, l'isolation thermique par l'extérieur est autorisée sur les pignons et les façades non visibles de l'espace public.

15.2 - La nuisance sonore devra être inférieure à 40 décibels. Pour les installations existantes, une isolation phonique sera réalisée si elle dépasse 10% ou lors d'une modification/changement de l'appareil.

ARTICLE Us 16 - OBLIGATIONS IMPOSEES AUX CONSTRUCTIONS, TRAVAUX, INSTALLATIONS ET AMENAGEMENTS, EN MATIERE D'INFRASTRUCTURES ET RESEAUX DE COMMUNICATIONS ELECTRONIQUES

16.1 - Les fourreaux devront être prévus pour le passage de la fibre optique, ainsi que pour le passage des réseaux de télécommunication.

CHAPITRE 4 - DISPOSITIONS APPLICABLES A LA ZONE Uh

Qualification de la zone : Zone urbaine accueillant le hameau constitué du Bucq.

SECTION I - OCCUPATIONS ET UTILISATIONS DU SOL INTERDITES

Article Uh 1 - Types d'occupation ou utilisation des sols interdits.

1.1 - Tout type d'occupation du sol, sauf ceux visés à l'article 2.

1.2 - Dans les secteurs de ruissellement, correspondant aux zones références comme zones exposées à un risque d'inondation, sont interdites toutes les occupations et utilisations du sol qui ne figurent pas à l'article 2.

1.3 - Dans les périmètres des cavités souterraines, sont interdites toutes les occupations et utilisations du sol qui ne figurent pas à l'article 2.

Article Uh 2 - Types d'occupation ou d'utilisation des sols soumis à conditions spéciales.

2.1 - Les constructions d'habitation et annexes.

2.2 - Les changements de destination des constructions existantes à l'approbation du PLU.

2.3 - L'extension des constructions existantes, des annexes et la reconstruction des immeubles détruits à la suite d'un sinistre, sauf si ce sinistre est lié à un ruissellement.

2.4 - Les entrepôts liés à une activité artisanale dont les nuisances résiduelles après utilisation des meilleures techniques disponibles sont compatibles avec la vocation de la zone.

2.5 - Les constructions et installations nécessaires aux services publics ou d'intérêt collectif.

2.6 - Dans les secteurs de ruissellements, correspondant aux zones référencées comme zones exposées à un risque d'inondation, sont autorisés :

2.6.1 - la réhabilitation des constructions existantes à condition qu'elle n'ait pas pour effet d'augmenter le nombre de logements et qu'aucun sous sol ne soit réalisé ;

2.6.2 - Les extensions mesurées des constructions à usage d'habitations existantes, limitées aux seuls buts d'amélioration de l'hygiène de vie ou du confort de leurs occupants, sous réserve que ces travaux n'aient pas pour effet d'augmenter le nombre de logements,

2.6.3 - La reconstruction après sinistre (sauf si le sinistre est dû à une inondation) de préférence avec des mesures de protection rapprochée ou une surélévation (sous réserve de ne pas aggraver ou provoquer d'inondations des secteurs bâtis environnants)

2.6.4 - Les réalisations d'ouvrages de lutte contre les inondations,

2.6.5 - Les parkings (sous réserve de gestion des eaux pluviales, sans aggravation de l'écoulement et en assurant la continuité hydraulique).

2.7 - Dans les périmètres des cavités souterraines, seuls sont autorisés si le risque n'est pas levé par une étude technique :

2.7.1 - les extensions mesurées des constructions existantes pour l'amélioration du confort des habitations, sous réserve que ces travaux n'aient pas pour effet d'augmenter le nombre de logements ainsi que leurs annexes, inférieures ou égales à 20 m², jointives ou non,

2.7.2 - les reconstructions après sinistre sauf si ce sinistre est lié à un effondrement du sol,

2.7.3 - les aménagements ayant pour objet de supprimer les risques.

SECTION II - CONDITIONS DE L'OCCUPATION DU SOL

Article Uh 3 - Accès et voirie.

3.1 - Pour être constructible, un terrain doit avoir un accès direct à une voie publique ou privée.

3.2 - Les caractéristiques des accès doivent permettre de satisfaire aux règles minimales de desserte et de service, notamment défense contre l'incendie, protection civile et ramassage des ordures ménagères.

3.3 - Toutes dispositions doivent être prises pour assurer la visibilité des véhicules sortant des propriétés.

3.4 - Les accès doivent être adaptés à l'opération et aménagés de manière à éviter la moindre gêne à la circulation publique.

Article Uh 4 - Desserte par les réseaux

4.1- Eau potable : Toute construction ou installation nouvelle, le nécessitant, doit être raccordée au réseau public de distribution d'eau potable.

4.2 - Assainissement des eaux usées :

4.2.1 - En l'absence du réseau d'assainissement collectif, un dispositif d'assainissement individuel est autorisé conformément au schéma d'assainissement de la commune et à la réglementation en vigueur. Il doit être conçu de façon à pouvoir être mis hors circuit et à permettre le raccordement direct de la construction au réseau, si celui-ci devait être réalisé.

4.3 - Assainissement des eaux pluviales :

4.3.1 - Projet inférieur à 1 hectare de terrain aménagé ou création de moins de 3 lots ou taux d'imperméabilisation inférieur à 35% :

- La gestion des eaux pluviales doit être assurée préférentiellement par un dispositif de stockage et d'infiltration si l'aptitude des sols le permet. A défaut d'une perméabilité suffisante, un rejet régulé minimal de 0,5 litre/seconde/hectare et maximal de 2 litres/seconde/hectare vers un exutoire (réseau, talweg,...) sera autorisé.

- Le dispositif doit être dimensionné sur la base d'une pluie de 50 mm ruisselée sur les parties imperméabilisées soit un stockage de 5 m³ pour 100 m² de surface imperméabilisées.
- Le dispositif devra se vidanger entre 24 et 48 heures.

4.3.2 - Projet supérieur à 1 hectare de terrain aménagé ou création de plus de 3 lots ou taux d'imperméabilisation supérieur ou égal à 35% :

- La gestion des eaux pluviales doit être assurée par un dispositif de stockage et d'infiltration si l'aptitude des sols le permet. A défaut d'une perméabilité suffisante, un dispositif de stockage - restitution avec un rejet régulé minimal de 0,5 litre/seconde/hectare et maximal de 2 litres/seconde/hectare vers un exutoire (réseau, talweg,...) sera autorisé.
- Le dimensionnement du dispositif doit prendre en compte la totalité de la surface du projet et être calculé pour gérer la pluie centennale la plus défavorable.
- Le dispositif devra se vidanger en moins de 48 heures.
- Dans le cas où le projet comporte une voirie interne (ou la réalisation d'un permis d'aménager), la gestion des eaux pluviales proposée de cette partie collective sera réalisée pour la pluie centennale la plus défavorable.
- Chaque bassin créé dans le cadre d'un projet d'urbanisme devra être équipé d'une surverse aménagée afin d'organiser son propre débordement sans causer de dommages aux biens et aux personnes situés à l'aval. Cette surverse sera dimensionnée pour l'événement centennal le plus défavorable.

4.3.3 - Pour tout projet, sans distinction de surface :

- La gestion des eaux pluviales de l'impluvium extérieur pour l'événement centennal le plus défavorable (stockage ou rétablissement en prenant des mesures nécessaires afin de ne pas provoquer d'inondations plus en amont ou en aval) devra être assurée.
- Le raccordement du débit de fuite devra être autorisé par le gestionnaire de l'exutoire sollicité.
- Le gestionnaire de l'exutoire pourra demander la mise en place d'un système de dépollution des eaux pluviales avant raccordement.

4.4 - Electricité, téléphone : Les raccordements individuels aux réseaux seront enterrés pour toute construction nouvelle et tout changement de destination.

Article Uh 5 - Caractéristiques des terrains

Sans objet : Cet article a été supprimé par la loi ALUR.

Article Uh 6 - Implantation des constructions par rapport aux emprises publiques

6.1 - Les constructions doivent être implantées soit à l'alignement soit en retrait de 5 mètres au minimum de l'alignement.

6.2 - Dans le cas d'agrandissement d'une construction existante non conforme à l'article 6.1, les constructions pourront être implantées dans le prolongement de l'existant.

6.3 - Les garages implantés à l'alignement de l'espace public ne devront pas avoir d'ouverture sur la rue. L'accès se fera depuis l'intérieur de la propriété.

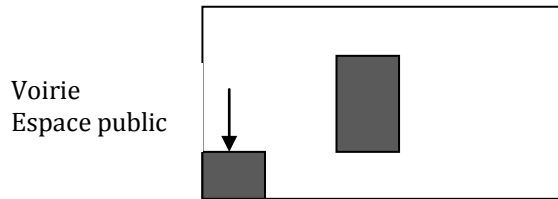

Article Uh 7 - Implantation des constructions par rapport aux limites séparatives.

7.1 - Les constructions doivent soit joindre une ou plusieurs limites séparatives, soit être implantées à une distance au moins égale à 3 mètres.

7.2 - Dans le cas d'agrandissement d'une construction existante non conforme à l'article 7.1, les constructions pourront être implantées dans le prolongement de l'existant.

Article Uh 8 - Implantation des constructions les unes par rapport aux autres sur une même propriété.

8.1 - Les abris de jardin d'une surface inférieure à 20 m² devront être implantés à l'arrière des habitations.

Article Uh 9 - Emprise au sol

9.1 - La projection verticale de toutes les constructions, y compris les décrochements et les saillies, ne doit pas excéder 40% de la superficie du terrain, sauf en cas de reconstruction à l'identique, après sinistre.

Article Uh 10 - Hauteur des constructions

10.1 - La hauteur de toute construction ne doit pas excéder 1 étage droit sur rez-de-chaussée plus un niveau de comble aménageable, ni 9 mètres au faîtage.

10.2 - La hauteur des abris pour animaux et bâtiments artisanaux ne devra pas dépasser 6 mètres au faîtage.

Article Uh 11 - Aspect des constructions.

Article R.111-21 du code de l'urbanisme : Le projet peut être refusé ou n'être accepté que sous réserve de l'observation de prescriptions spéciales si les constructions, par leur situation, leur architecture, leurs dimensions ou l'aspect extérieur des bâtiments ou ouvrages à édifier ou à modifier, sont de nature à porter atteinte au caractère ou à l'intérêt des lieux avoisinants, aux sites, aux paysages naturels ou urbains ainsi qu'à la conservation des perspectives monumentales.

11.1 - Généralités

11.1.1 - Sont interdits : tout pastiche d'une architecture étrangère à la région, ainsi que l'emploi à nu de matériaux destinés à être recouverts tels que carreaux de plâtre, briques creuses, agglomérés, à moins qu'ils ne soient recouverts d'un parement de type local ou d'un enduit.

11.1.2 - Le permis de construire peut être refusé pour des constructions ou installations ne présentant pas d'unité d'aspect, ni de réel équilibre dans le jeu des volumes, l'emploi des matériaux, le rythme et les proportions des percements, la modénature et la coloration des parements de façades.

11.1.3 - Les extensions largement vitrées ne pourront être admises que dans la mesure où elles s'intègrent de façon satisfaisante au cadre créé par les immeubles existants et par le site, tant par leur conception, leur volumétrie, que par les matériaux et les coloris utilisés.

11.1.4 - Les projets participeront par leur architecture à la mise en œuvre des objectifs de haute qualité environnementale : orientation des façades et des surfaces extérieures, dimensions des ouvertures et occultations, isolation par l'extérieur, capteurs solaire, etc...

11.2 - Volumes et terrassements

11.2.1 - Les constructions doivent être adaptées par leur type ou leur conception à la topographie du terrain naturel et non le terrain naturel à la construction.

11.2.2 - Sur les terrains plats, la côte du rez-de-chaussée ne doit pas excéder 0,50 m au dessus du terrain naturel mesuré au droit de la façade la plus enterrée.

11.3 - Toitures

11.3.1 - Il est recommandé de réaliser des débords de toiture de 0,30 m minimum des murs de longs pans ou de pignons, sauf dans le cas de dispositions architecturales particulières qui le justifient et en limite séparative.

11.4 - Matériaux de couverture

11.4.1 - Les toitures doivent être mates de ton ardoise ou de ton tuile de terre cuite naturelle ou vieillie, à l'exception des toitures végétalisées, courbes et des puits de lumière ou verrières.

11.4.2 - Pour les constructions d'annexes, en cas d'emploi de tôles métalliques, ces dernières devront être laquées et de teinte ardoise ou de teinte tuile.

11.4.3 - Pour les constructions à usage d'activités et les équipements publics, l'emploi de tôles métalliques non peintes et de tout matériau brillant est interdit.

11.4.4 - L'emploi de matériaux de fortune, récupérés (tôles, palettes, châssis de récupération, ...) est interdit.

11.4.5 - D'une façon générale, il sera privilégié un choix de matériaux pérennes, de qualité, à caractère autant que possible isolant, conservant une stabilité dans le temps et de faible entretien.

11.5 - Ouvertures en toiture

11.5.1 - Les ouvertures en toiture doivent s'harmoniser avec l'aspect général de la toiture et des façades.

11.5.2 - Les châssis de toit seront encastrés dans la couverture.

11.5.3 - Les relevés de toiture (dits chien-assis) sont interdits.

11.5.4 - Les verrières et puits de lumière sont autorisés.



Source : Fiche technique STAP

11.6 - Les capteurs solaires, antennes et installations techniques

11.6.1 - Les capteurs solaires, le chauffage solaire, les panneaux photovoltaïques, ou autres dispositifs suivant l'évolution des techniques liées à la valorisation des énergies propres, seront encastrés en toiture et feront l'objet d'une bonne intégration architecturale.

11.6.2 - Les antennes et paraboles : L'emplacement doit être prévu pour apporter une intégration naturelle et la discrétion est nécessaire même si l'antenne reste visible, pour des raisons techniques : placement au sol, sur console, sur le pignon, transparence ou couleurs de la parabole, etc. ...

11.6.3 - Des ouvrages indispensables au fonctionnement des bâtiments (gaines d'ascenseur, VMC, climatisation...) peuvent être réalisés en toiture à condition qu'ils soient de faible volume et intégrés à la conception architecturale d'ensemble.

11.7 - Façades, matériaux, ouvertures en façades

L'unité d'aspect des constructions doit être recherchée. Toutefois, les murs pignons et les soubassements peuvent être traités avec des matériaux différents (pignons et soubassements en briques par exemple) mais s'harmonisant entre eux.

a) Matériaux des façades

11.7.1 - L'emploi à nu des matériaux destinés à être enduits ou peints (briques creuses, parpaings d'agglomérés, etc. ...) est interdit.

11.7.2 - L'isolation par l'extérieur est autorisée sauf pour les constructions identifiées au titre de l'article L.123-1-5 III 2° du code de l'urbanisme.

11.7.3 - Les pignons seront traités avec la même qualité de finition que les façades principales.

11.7.4 - Les ravalements doivent se faire dans le respect de l'architecture, de la mise en valeur des façades et des décors d'origine.

11.7.5 - Les façades en briques seront conservées ou rendues apparentes. Elles seront nettoyées suivant les règles de l'art.

- Pour les habitations

11.7.6 - Dans le cas où les maçonneries sont enduites, tant sur les bâtiments que sur les clôtures, les enduits seront choisis suivant le nuancier annexé au présent règlement.

11.7.7 - Les couleurs vives utilisées sur une grande surface sont interdites. Des tons vifs sont toutefois autorisés en petite surface, dans la limite de 5% de la surface totale, lorsqu'ils ont pour objet d'affirmer un parti architectural (menuiseries, etc. ...).

11.7.8 - Pour les constructions réalisées en bois, les couleurs devront se conformer au nuancier annexé au présent règlement.

- 11.7.9 - Les teintes des briques devront respecter le nuancier annexé au règlement.
11.7.10 - Les essentages sont autorisés.
11.7.11 - Les matériaux anciens sont à réutiliser dans les projets de réhabilitation.
11.7.12 - La pointe des pignons devra recevoir un traitement particulier : essentage, coloris de peinture plus soutenu que le rez-de-chaussée, ...

- Pour les bâtiments à usage d'activités, équipements publics, ...

11.7.13 - L'emploi, en façade, de bardages métalliques (obligatoirement traités par tous procédés évitant la rouille et masquant l'aspect de la tôle brute ou galvanisée : peinture laquée en usine par exemple) est autorisé.

11.7.14 - Pour le bâtiment principal mais également les annexes, les couleurs des matériaux apparents, des enduits et des peintures de ravalement doivent s'harmoniser avec le bâti environnant.

- Pour les abris de jardins, les annexes, les garages

11.7.15 - L'emploi du bois en bardage (clins bois) sera encouragé pour les abris de jardin et les annexes.

11.7.16 - Les garages et abris de jardin, préfabriqués en PVC, sont interdits.

11.7.17 - Les annexes, les extensions et les vérandas de styles contemporains sont autorisées.

- Divers

11.7.18 - Les citernes de gaz liquéfié ou de mazout, les installations similaires ainsi que les cuves de récupération des eaux pluviales doivent être placées en des lieux non visibles de la voie publique, ou masquées par un rideau de verdure, ou être enterrées.

b) Ouvertures en façades

11.7.19 - Les ouvertures doivent s'harmoniser avec l'aspect général de la façade.

11.7.20 - A l'exception des vitrines commerciales à rez-de-chaussée et des portes de garage, les baies des façades orientées vers l'espace public seront nettement plus hautes que larges.

11.7.21 - Les coffres de volets roulants, visibles depuis la voie publique, sont interdits. En cas d'impossibilité technique de les dissimuler, des lambrequins devront être posés.

11.8 - Clôtures : La pose de clôture n'a aucun caractère obligatoire, toutefois en cas de clôture :

11.8.1 - Les clôtures sur rue doivent présenter une simplicité d'aspect (forme, matériaux, couleur) en harmonie avec son environnement et la rue.

11.8.2 - Les clôtures sur rue devront assurer une continuité visuelle à l'alignement de la voie.

11.8.3 - Les clôtures existantes doivent être réparées, et peuvent être modifiées ou prolongées avec les mêmes caractéristiques (matériaux, hauteurs, tons).

11.8.4 - Les clôtures sur rue doivent être constituées :

- soit par une haie vive dense composée d'essences locales, doublée ou non d'un grillage, situé à l'intérieur de la propriété et qui ne doit pas empiéter sur le domaine public. La haie devra être plantée à 50 cm minimum du grillage ou de la clôture.
- soit par un soubassement d'une hauteur maximale de 0,50 m surmonté d'une partie à claire voie constituée de lisses horizontales ou de grilles à barreaux verticaux.
- soit par un mur, qui sera obligatoirement soit en brique, silex ou torchis, soit enduit ou peint.

11.8.5 - L'emploi en clôture de matériaux hétéroclites ou disparates non prévus à cet usage est interdit.

11.8.6 - Les clôtures réalisées en plaques de béton armé lisses sont interdites sur rue.

11.8.7 - Le grillage blanc est interdit.

11.8.8 - La hauteur maximale des clôtures et haies est fixée à 1.80 m. Cette prescription ne s'applique pas à la réalisation de porche, ni à la réfection ou au prolongement à l'identique de clôture en ferronnerie, ou en maçonnerie ancienne traditionnelle (silex, briques, torchis, etc. ...).

11.8.9 - L'emploi de grands portails en bois, en fer, en harmonie de proportion et de couleur avec les menuiseries de façade est recommandé.

11.8.10 - L'ouverture des portails se fera à l'intérieur de la parcelle, sauf existant.

11.9 - Ouvrages divers :

- Les coffrets de branchement seront obligatoirement encastrés dans une partie maçonnée ou non de la clôture ou des piliers ou dans le bâtiment situé à l'alignement.
- Les boîtes aux lettres seront intégrées aux clôtures ou aux bâtiments à l'alignement.

Article Uh 12 - Stationnement des véhicules.

12.1 - Afin d'assurer le stationnement en dehors des voies publiques, il est exigé, à l'intérieur de la propriété, 1 place de stationnement par logement. Cette règle s'applique également dans le cas de la division de terrains, la réhabilitation de logement ou le changement de destination.

12.2 - La réalisation d'aires de stationnement devra être accompagnée de dispositifs permettant une gestion des eaux pluviales.

Article Uh 13 - Espaces libres et plantations.

13.1 - Les surfaces libres de toute construction ainsi que les délaissés des aires de stationnement doivent être traités en espaces verts d'agrément et ne peuvent être occupés par des dépôts, même à titre provisoire.

13.2 - Les alignements d'arbres, haies, mares figurant au plan sont soumis aux dispositions de l'article L.123-1-5-III 2° du Code de l'Urbanisme.

13.3 - Afin de limiter l'imperméabilisation des sols, la surface végétalisée, de pleine terre hors stationnement et circulation, doit être au moins égale à 50% de l'espace libre.

13.5 - Les plantations à créer seront choisies parmi les essences locales. Une liste des végétaux d'essences locales est annexée à ce règlement écrit.

SECTION III - POSSIBILITES MAXIMALES D'OCCUPATION DU SOL

Article Uh 14 - Coefficient d'occupation des sols.

Sans objet : Cet article a été supprimé par la loi ALUR.

SECTION IV - PERFORMANCE ENERGETIQUE ET COMMUNICATIONS

ARTICLE Uh 15 - OBLIGATIONS IMPOSEES AUX CONSTRUCTIONS, TRAVAUX, INSTALLATIONS ET AMENAGEMENTS, EN MATIERE DE PERFORMANCES ENERGETIQUES ET ENVIRONNEMENTALES

Il n'est pas fixé de prescriptions spéciales.

ARTICLE Uh 16 - OBLIGATIONS IMPOSEES AUX CONSTRUCTIONS, TRAVAUX, INSTALLATIONS ET AMENAGEMENTS, EN MATIERE D'INFRASTRUCTURES ET RESEAUX DE COMMUNICATIONS ELECTRONIQUES

16.1 - Les fourreaux devront être prévus pour le passage de la fibre optique, ainsi que pour le passage des réseaux de télécommunication.

CHAPITRE 5 - DISPOSITIONS APPLICABLES A LA ZONE UY

Qualification de la zone : Zone accueillant des activités économiques réparties sur le territoire en zone urbaine.

SECTION I - NATURE DE L'OCCUPATION ET DE L'UTILISATION DU SOL

ARTICLE U_y 1 - TYPES D'OCCUPATION OU D'UTILISATION DES SOLS INTERDITS

1.1 - Toute occupation ou utilisation du sol, sauf celles visées à l'article 2.

1.2 - Dans les secteurs de ruissellement, correspondant aux zones références comme zones exposées à un risque d'inondation, sont interdites toutes les occupations et utilisations du sol qui ne figurent pas à l'article 2.

1.3 - Dans les périmètres des cavités souterraines, sont interdites toutes les occupations et utilisations du sol qui ne figurent pas à l'article 2.

ARTICLE U_y 2 - TYPES D'OCCUPATION OU D'UTILISATION DES SOLS SOUMIS A CONDITIONS SPECIALES

2.1 - Les activités industrielles, artisanales, commerciales, les installations classées, les services, les bureaux, les entrepôts.

2.2 - Les extensions, modifications, annexes et le changement de destination des constructions existantes à l'approbation du PLU.

2.3 - Les constructions et installations nécessaires aux services publics ou d'intérêt collectif

2.4 - Les logements de fonction.

2.5 - Dans les secteurs de ruissellements, correspondant aux zones référencées comme zones exposées à un risque d'inondation, sont autorisés :

2.5.1 - la réhabilitation des constructions existantes à condition qu'elle n'ait pas pour effet d'augmenter le nombre de logements et qu'aucun sous sol ne soit réalisé ;

2.5.2 - La reconstruction après sinistre (sauf si le sinistre est dû à une inondation) de préférence avec des mesures de protection rapprochée ou une surélévation (sous réserve de ne pas aggraver ou provoquer d'inondations des secteurs bâtis environnants)

2.5.3 - Les réalisations d'ouvrages de lutte contre les inondations,

2.5.4 - Les parkings (sous réserve de gestion des eaux pluviales, sans aggravation de l'écoulement et en assurant la continuité hydraulique).

2.6 - Dans les périmètres des cavités souterraines, seuls sont autorisés si le risque n'est pas levé par une étude technique :

2.6.1 - les reconstructions après sinistre sauf si ce sinistre est lié à un effondrement du sol,

2.6.2 - les aménagements ayant pour objet de supprimer les risques.

SECTION II - CONDITIONS DE L'OCCUPATION DU SOL

ARTICLE U_y 3 - ACCES ET VOIRIE

3.1 - Pour être constructible, un terrain doit avoir un accès direct à une voie publique ou privée.

3.2 - Les caractéristiques des accès doivent permettre de satisfaire aux règles minimales de desserte et de service, notamment défense contre l'incendie, protection civile et ramassage des ordures ménagères.

3.3 - Toutes dispositions doivent être prises pour assurer la visibilité des véhicules sortant des propriétés.

3.4 - Les accès doivent être adaptés à l'opération et aménagés de manière à apporter la moindre gêne à la circulation publique.

ARTICLE U_y 4 - DESSERTE PAR LES RESEAUX

4.1 - Eau potable : Toute construction ou installation nouvelle, le nécessitant, doit être raccordée au réseau public de distribution d'eau potable.

4.2 - Assainissement eaux usées :

4.2.1 - Toute construction ou installation, le nécessitant, doit être raccordée au réseau d'assainissement collectif.

4.2.2 - En l'absence ou impossibilité de raccordement au réseau d'assainissement collectif, un dispositif d'assainissement individuel est autorisé conformément au schéma d'assainissement de la commune et à la réglementation en vigueur. Il doit être conçu de façon à pouvoir être mis hors circuit et à permettre le raccordement direct de la construction au réseau, si celui-ci devait être réalisé.

4.2.3 - Ce raccordement au réseau collectif, lorsqu'il existera, sera obligatoire et à la charge du propriétaire.

4.3 - Assainissement eaux pluviales :

4.3.1 - Projet inférieur à 1 hectare de terrain aménagé ou création de moins de 3 lots ou taux d'imperméabilisation inférieur à 35% :

- La gestion des eaux pluviales doit être assurée préférentiellement par un dispositif de stockage et d'infiltration si l'aptitude des sols le permet. A défaut d'une perméabilité suffisante, un rejet régulé minimal de 0,5 litre/seconde/hectare et maximal de 2 litres/seconde/hectare vers un exutoire (réseau, talweg,...) sera autorisé.
- Le dispositif doit être dimensionné sur la base d'une pluie de 50 mm ruisselée sur les parties imperméabilisées soit un stockage de 5 m³ pour 100 m² de surface imperméabilisées.
- Le dispositif devra se vidanger entre 24 et 48 heures.

4.3.2 - Projet supérieur à 1 hectare de terrain aménagé ou création de plus de 3 lots ou taux d'imperméabilisation supérieur ou égal à 35% :

- La gestion des eaux pluviales doit être assurée par un dispositif de stockage et d'infiltration si l'aptitude des sols le permet. A défaut d'une perméabilité suffisante, un dispositif de stockage - restitution avec un rejet régulé minimal de 0,5 litre/seconde/hectare et maximal de 2 litres/seconde/hectare vers un exutoire (réseau, talweg,...) sera autorisé.
- Le dimensionnement du dispositif doit prendre en compte la totalité de la surface du projet et être calculé pour gérer la pluie centennale la plus défavorable.
- Le dispositif devra se vidanger en moins de 48 heures.
- Dans le cas où le projet comporte une voirie interne (ou la réalisation d'un permis d'aménager), la gestion des eaux pluviales proposée de cette partie collective sera réalisée pour la pluie centennale la plus défavorable.
- Chaque bassin créé dans le cadre d'un projet d'urbanisme devra être équipé d'une surverse aménagée afin d'organiser son propre débordement sans causer de dommages aux biens et aux personnes situés à l'aval. Cette surverse sera dimensionnée pour l'événement centennal le plus défavorable.

4.3.3 - Pour tout projet, sans distinction de surface :

- La gestion des eaux pluviales de l'impluvium extérieur pour l'événement centennal le plus défavorable (stockage ou rétablissement en prenant des mesures nécessaires afin de ne pas provoquer d'inondations plus en amont ou en aval) devra être assurée.
- Le raccordement du débit de fuite devra être autorisé par le gestionnaire de l'exutoire sollicité.
- Le gestionnaire de l'exutoire pourra demander la mise en place d'un système de dépollution des eaux pluviales avant raccordement.

4.4 - Electricité, téléphone : Les raccordements individuels aux réseaux seront enterrés pour toute construction nouvelle et tout changement de destination.

ARTICLE Uv 5 - CARACTERISTIQUES DES TERRAINS

San objet : Cet article a été supprimé par la loi ALUR.

ARTICLE Uv 6 - IMPLANTATION DES CONSTRUCTIONS PAR RAPPORT AUX VOIES ET EMPRISES PUBLIQUES

6.1 - Les constructions seront implantées en retrait de 5 mètres minimum par rapport à la limite de propriété.

ARTICLE U_v 7 - IMPLANTATION DES CONSTRUCTIONS PAR RAPPORT AUX LIMITES SEPARATIVES

7.1 - Les constructions seront implantées soit en limite séparative, soit à une distance minimale des limites séparatives égale à la moitié de la hauteur de la construction sans être inférieure à 5 m.

ARTICLE U_v 8 - IMPLANTATION DES CONSTRUCTIONS LES UNES PAR RAPPORT AUX AUTRES SUR UNE MEME PROPRIETE

Il n'est pas fixé de prescriptions spéciales.

ARTICLE U_v 9 - EMPRISE AU SOL

Il n'est pas fixé de prescriptions spéciales.

ARTICLE U_v 10 - HAUTEUR DES CONSTRUCTIONS

Il n'est pas fixé de prescriptions spéciales.

ARTICLE U_v 11 - ASPECT EXTERIEUR

Article R.111-21 du code de l'urbanisme : Le projet peut être refusé ou n'être accepté que sous réserve de l'observation de prescriptions spéciales si les constructions, par leur situation, leur architecture, leurs dimensions ou l'aspect extérieur des bâtiments ou ouvrages à édifier ou à modifier, sont de nature à porter atteinte au caractère ou à l'intérêt des lieux avoisinants, aux sites, aux paysages naturels ou urbains ainsi qu'à la conservation des perspectives monumentales.

11.1 - Les constructions nouvelles, les aménagements et les extensions doivent présenter une simplicité d'aspect et de volume respectant l'environnement.

11.2 - Le bâtiment devra s'adapter au terrain naturel sauf en cas de contraintes techniques d'exploitation.

11.3 - Les parties en maçonneries visibles de l'extérieur devront être enduites.

11.4 - Les matériaux de couverture seront de couleurs sombres et non brillantes. Les surfaces translucides sont autorisées.

11.5 - Les panneaux photovoltaïques sont autorisés.

11.6 - Les clôtures doivent être constituées de haies vives d'essences locales (charmille, houx, hêtre noisetier, lilas, prunellier, cytise...), dont la liste de végétaux d'essences locales est annexée à ce règlement écrit.

11.7 - Le grillage de teinte blanche est interdit, le grillage sera galvanisé.

11.9 - Sont interdits :

11.9.1 - Tout pastiche d'une architecture étrangère à la région.

11.9.2 - L'emploi à nu de matériaux de type : briques creuses, parpaings... non recouverts d'un parement ou d'un enduit.

11.9.3 - L'emploi de tous matériaux brillants et de récupération.

ARTICLE U_v 12 - STATIONNEMENT DES VEHICULES

12.1 - Le stationnement des véhicules correspondant aux besoins actuels et futurs des usagers, des visiteurs et des services, doit être assuré en nombre suffisant en dehors des voies publiques.

12.2 - La réalisation d'aires de stationnement devra être accompagnée de dispositifs permettant une gestion des eaux pluviales.

ARTICLE U_v 13 - ESPACES LIBRES ET PLANTATIONS

13.1 - Les surfaces libres de toute construction ainsi que les délaissés des aires de stationnement doivent être traités en espaces verts d'agrément et ne peuvent être occupés par des dépôts, même à titre provisoire.

13.2 - Les plantations à créer seront choisies parmi les essences locales. Une liste des végétaux d'essences locales est annexée à ce règlement écrit.

SECTION III - POSSIBILITE MAXIMALE D'OCCUPATION DU SOL

ARTICLE U_v 14 - COEFFICIENT D'OCCUPATION DES SOLS

Sans objet : Cet article a été supprimé par la loi ALUR.

SECTION IV - PERFORMANCE ENERGETIQUE ET COMMUNICATIONS

ARTICLE U_v 15 - OBLIGATIONS IMPOSEES AUX CONSTRUCTIONS, TRAVAUX, INSTALLATIONS ET AMENAGEMENTS, EN MATIERE DE PERFORMANCES ENERGETIQUES ET ENVIRONNEMENTALES

Il n'est pas fixé de prescriptions spéciales.

ARTICLE U_v 16 - OBLIGATIONS IMPOSEES AUX CONSTRUCTIONS, TRAVAUX, INSTALLATIONS ET AMENAGEMENTS, EN MATIERE D'INFRASTRUCTURES ET RESEAUX DE COMMUNICATIONS ELECTRONIQUES

Les fourreaux devront être prévus pour le passage de la fibre optique, ainsi que pour le passage des réseaux de télécommunication.

TITRE III

DISPOSITIONS APPLICABLES AUX ZONES A URBANISER

CHAPITRE 1 - DISPOSITIONS APPLICABLES A LA ZONE 1AU

Qualification de la zone : Zone de développement à vocation d'habitat.

Zone d'urbanisation future qui peut être urbanisée à l'occasion de la réalisation d'un aménagement cohérent de toute la zone et sous réserve que soient réalisés les équipements nécessaires.

Des orientations d'aménagement et de programmation sont à respecter (cf. pièce n°5 du PLU).

SECTION I - OCCUPATIONS ET UTILISATIONS DU SOL INTERDITES

Article 1AU 1 - Types d'occupation ou utilisation des sols interdits.

1.1 - Les installations dont les nuisances résiduelles, compte tenu des dispositions utilisables d'élimination et de réduction des nuisances sont incompatibles avec la vocation de la zone,

1.2 - L'ouverture et l'exploitation de carrières,

1.3 - Les affouillements et exhaussements du sol, à l'exception des ouvrages de lutte contre les inondations,

1.4 - Le stationnement des caravanes,

1.5 - Les dépôts de ferrailles, les déchets et vieux véhicules, ordures etc... ,

1.6 - Les parcs d'attraction permanents, les stands de tirs, les pistes de karting, etc...,

1.7 - Les terrains aménagés permanents pour l'accueil des campeurs et des caravanes,

1.8 - Dans les secteurs de ruissellement, correspondant aux zones références comme zones exposées à un risque d'inondation, sont interdites toutes les occupations et utilisations du sol qui ne figurent pas à l'article 2.

1.9 - Dans les périmètres des cavités souterraines, sont interdites toutes les occupations et utilisations du sol qui ne figurent pas à l'article 2.

Article 1AU 2 - Types d'occupation ou d'utilisation des sols soumis à conditions spéciales.

2.1 - Les constructions d'habitation et annexes.

2.2 - Les installations artisanales dont les nuisances résiduelles après utilisation des meilleures techniques disponibles sont compatibles avec la vocation de la zone.

2.3 - Les extensions des activités artisanales existantes sous réserve que cette extension n'entraîne pas une aggravation des nuisances.

2.4 - L'extension, la modification des constructions existantes et la reconstruction des immeubles détruits à la suite d'un sinistre, sauf si ce sinistre est lié à un ruissellement.

2.5 - Les constructions destinées aux bureaux, aux professions libérales, aux services.

2.6 - Les changements de destination.

2.7 - Les constructions et installations nécessaires aux services publics ou d'intérêt collectif.

2.8 - Dans les secteurs de ruissellements, correspondant aux zones référencées comme zones exposées à un risque d'inondation, sont autorisés :

2.8.1 - la réhabilitation des constructions existantes à condition qu'elle n'ait pas pour effet d'augmenter le nombre de logements et qu'aucun sous sol ne soit réalisé ;

2.8.2 - Les extensions mesurées (30% de la surface de plancher et/ou 30% de l'emprise au sol) des constructions à usage d'habitations existantes, limitées aux seuls buts d'amélioration de l'hygiène de vie ou du confort de leurs occupants, sous réserve que ces travaux n'aient pas pour effet d'augmenter le nombre de logements,

2.8.3 - La reconstruction après sinistre (sauf si le sinistre est dû à une inondation) de préférence avec des mesures de protection rapprochée ou une surélévation (sous réserve de ne pas aggraver ou provoquer d'inondations des secteurs bâtis environnants)

2.8.4 - Les réalisations d'ouvrages de lutte contre les inondations,

2.8.5 - Les parkings (sous réserve de gestion des eaux pluviales, sans aggravation de l'écoulement et en assurant la continuité hydraulique).

2.9 - Dans les périmètres des cavités souterraines, seuls sont autorisés si le risque n'est pas levé par une étude technique :

2.9.1 - les extensions mesurées des constructions existantes pour l'amélioration du confort des habitations, sous réserve que ces travaux n'aient pas pour effet d'augmenter le nombre de logements ainsi que leurs annexes, inférieures ou égales à 20 m², jointives ou non,

2.9.2 - les reconstructions après sinistre sauf si ce sinistre est lié à un effondrement du sol,

2.9.3 - les aménagements ayant pour objet de supprimer les risques.

SECTION II - CONDITIONS DE L'OCCUPATION DU SOL

Article 1AU 3 - Accès et voirie.

3.1 - Pour être constructible, un terrain doit avoir un accès direct à une voie publique ou privée.

3.2 - Les caractéristiques des accès doivent permettre de satisfaire aux règles minimales de desserte et de service, notamment défense contre l'incendie, protection civile et ramassage des ordures ménagères.

3.3 - Toutes dispositions doivent être prises pour assurer la visibilité des véhicules sortant des propriétés.

3.4 - Les accès doivent être adaptés à l'opération et aménagés de manière à éviter la moindre gêne à la circulation publique.

Article 1AU 4 - Desserte par les réseaux

4.1- Eau potable : Toute construction ou installation nouvelle, le nécessitant, doit être raccordée au réseau public de distribution d'eau potable.

4.2 - Assainissement des eaux usées : Toute construction ou installation, le nécessitant, doit être raccordée au réseau d'assainissement collectif.

4.3 - Assainissement des eaux pluviales :

4.3.1 - Projet inférieur à 1 hectare de terrain aménagé ou création de moins de 3 lots ou taux d'imperméabilisation inférieur à 35% :

- La gestion des eaux pluviales doit être assurée préférentiellement par un dispositif de stockage et d'infiltration si l'aptitude des sols le permet. A défaut d'une perméabilité suffisante, un rejet régulé minimal de 0,5 litre/seconde/hectare et maximal de 2 litres/seconde/hectare vers un exutoire (réseau, talweg,...) sera autorisé.
- Le dispositif doit être dimensionné sur la base d'une pluie de 50 mm ruisselée sur les parties imperméabilisées soit un stockage de 5 m³ pour 100 m² de surface imperméabilisées.
- Le dispositif devra se vidanger entre 24 et 48 heures.

4.3.2 - Projet supérieur à 1 hectare de terrain aménagé ou création de plus de 3 lots ou taux d'imperméabilisation supérieur ou égal à 35% :

- La gestion des eaux pluviales doit être assurée par un dispositif de stockage et d'infiltration si l'aptitude des sols le permet. A défaut d'une perméabilité suffisante, un dispositif de stockage - restitution avec un rejet régulé minimal de 0,5 litre/seconde/hectare et maximal de 2 litres/seconde/hectare vers un exutoire (réseau, talweg,...) sera autorisé.
- Le dimensionnement du dispositif doit prendre en compte la totalité de la surface du projet et être calculé pour gérer la pluie centennale la plus défavorable.
- Le dispositif devra se vidanger en moins de 48 heures.
- Dans le cas où le projet comporte une voirie interne (ou la réalisation d'un permis d'aménager), la gestion des eaux pluviales proposée de cette partie collective sera réalisée pour la pluie centennale la plus défavorable.
- Chaque bassin créé dans le cadre d'un projet d'urbanisme devra être équipé d'une surverse aménagée afin d'organiser son propre débordement sans causer de dommages aux biens et aux personnes situés à l'aval. Cette surverse sera dimensionnée pour l'événement centennal le plus défavorable.

4.3.3 - Pour tout projet, sans distinction de surface :

- La gestion des eaux pluviales de l'impluvium extérieur pour l'événement centennal le plus défavorable (stockage ou rétablissement en prenant des mesures nécessaires afin de ne pas provoquer d'inondations plus en amont ou en aval) devra être assurée.
- Le raccordement du débit de fuite devra être autorisé par le gestionnaire de l'exutoire sollicité.
- Le gestionnaire de l'exutoire pourra demander la mise en place d'un système de dépollution des eaux pluviales avant raccordement.

4.4 - Electricité, téléphone : Les raccordements individuels aux réseaux seront enterrés pour toute construction nouvelle et tout changement de destination.

Article 1AU 5 - Caractéristiques des terrains

Sans objet : Cet article a été supprimé par la loi ALUR.

Article 1AU 6 - Implantation des constructions par rapport aux emprises publiques

6.1 - Les constructions doivent être implantées soit à l'alignement soit en retrait de 5 mètres au minimum de l'alignement ou de la voirie future à créer.

6.2 - Dans le cas d'agrandissement d'une construction existante non conforme à l'article 6.1, les constructions pourront être implantées dans le prolongement de l'existant.

Article 1AU 7 - Implantation des constructions par rapport aux limites séparatives.

7.1 - Les constructions doivent :

7.1.1 - soit joindre une ou plusieurs limites séparatives,

7.1.2 - soit observer un recul par rapport à celle-ci au moins égal à la moitié de la hauteur de la construction, sans être inférieure à 3 mètres.

7.2 - Dans le cas d'agrandissement d'une construction existante non conforme à l'article 7.1, les constructions pourront être implantées dans le prolongement de l'existant.

Article 1AU 8 - Implantation des constructions les unes par rapport aux autres sur une même propriété.

8.1 - Les abris de jardin d'une surface inférieure à 20 m² devront être implantés à l'arrière des habitations.

Article 1AU 9 - Emprise au sol

9.1 - La projection verticale de toutes les constructions, y compris les décrochements et les saillies, ne doit pas excéder 60% de la superficie du terrain, sauf en cas de reconstruction à l'identique, après sinistre.

Article 1AU 10 - Hauteur des constructions

10.1 - La hauteur de toute construction d'habitation ne doit pas excéder 2 étages droits sur rez-de-chaussée plus un niveau de comble aménageable, ni 15 mètres au faitage.

10.2 - La hauteur de toute construction d'habitation réalisée en toiture terrasse, ne dépassera pas 3 niveaux.

Article 1AU 11 - Aspect des constructions.

Article R.111-21 du code de l'urbanisme : Le projet peut être refusé ou n'être accepté que sous réserve de l'observation de prescriptions spéciales si les constructions, par leur situation, leur architecture, leurs dimensions ou l'aspect extérieur des bâtiments ou ouvrages à édifier ou à modifier, sont de nature à porter atteinte au caractère ou à l'intérêt des lieux avoisinants, aux sites, aux paysages naturels ou urbains ainsi qu'à la conservation des perspectives monumentales.

11.1 - Généralités

11.1.1 - Sont interdits : tout pastiche d'une architecture étrangère à la région, ainsi que l'emploi à nu de matériaux destinés à être recouverts tels que carreaux de plâtre, briques creuses, agglomérés, à moins qu'ils ne soient recouverts d'un parement de type local ou d'un enduit.

11.1.2 - Le permis de construire peut être refusé pour des constructions ou installations ne présentant pas d'unité d'aspect, ni de réel équilibre dans le jeu des volumes, l'emploi des matériaux, le rythme et les proportions des percements, la modénature et la coloration des parements de façades.

11.1.3 - Les extensions largement vitrées ne pourront être admises que dans la mesure où elles s'intègrent de façon satisfaisante au cadre créé par les immeubles existants et par le site, tant par leur conception, leur volumétrie, que par les matériaux et les coloris utilisés.

11.1.4 - Les projets participeront par leur architecture à la mise en œuvre des objectifs de haute qualité environnementale : orientation des façades et des surfaces extérieures, dimensions des ouvertures et occultations, isolation par l'extérieur, capteurs solaire, etc. ...

11.2 - Volumes et terrassements

11.2.1 - Les constructions doivent être adaptées par leur type ou leur conception à la topographie du terrain naturel et non le terrain naturel à la construction.

11.2.2 - Sur les terrains plats, la côte du rez-de-chaussée ne doit pas excéder 0,50 m au dessus du terrain naturel mesuré au droit de la façade la plus enterrée.

11.3 - Toitures

11.3.1 - Il est recommandé de réaliser des débords de toiture de 0,30 m minimum des murs de longs pans ou de pignons, sauf dans le cas de dispositions architecturales particulières qui le justifient et en limite séparative.

11.4 - Matériaux de couverture

11.4.1 - Les toitures doivent être mates de ton ardoise ou de ton tuile de terre cuite naturelle ou vieillie, à l'exception des toitures végétalisées, courbes et des puits de lumière ou verrières.

11.4.2 - Pour les constructions d'annexes, en cas d'emploi de tôles métalliques, ces dernières devront être laquées et de teinte ardoise ou de teinte tuile.

11.4.3 - Pour les constructions à usage d'activités et les équipements publics, l'emploi de tôles métalliques non peintes et de tout matériau brillant est interdit.

11.4.4 - L'emploi de matériaux de fortune, récupérés (tôles, palettes, châssis de récupération, ...) est interdit.

11.4.5 - D'une façon générale, il sera privilégié un choix de matériaux pérennes, de qualité, à caractère autant que possible isolant, conservant une stabilité dans le temps et de faible entretien.

11.5 - Ouvertures en toiture

11.5.1 - Les ouvertures en toiture doivent s'harmoniser avec l'aspect général de la toiture et des façades.

11.5.2 - Les châssis de toit seront encastrés dans la couverture.

11.5.3 - Les relevés de toiture (dits chien-assis) sont interdits.

11.5.4 - Les verrières et puits de lumière sont autorisés.

11.6 - Les capteurs solaires, antennes et installations techniques

11.6.1 - Les capteurs solaires, le chauffage solaire, les panneaux photovoltaïques, ou autres dispositifs suivant l'évolution des techniques liées à la valorisation des énergies propres, seront encastrés en toiture et feront l'objet d'une bonne intégration architecturale.

11.6.2 - Les antennes et paraboles : L'emplacement doit être prévu pour apporter une intégration naturelle et la discrétion est nécessaire même si l'antenne reste visible, pour des raisons techniques : placement au sol, sur console, sur le pignon, transparence ou couleurs de la parabole, etc. ...

11.6.3 - Des ouvrages indispensables au fonctionnement des bâtiments (gainés d'ascenseur, VMC, climatisation...) peuvent être réalisés en toiture à condition qu'ils soient de faible volume et intégrés à la conception architecturale d'ensemble.

11.7 - Façades, matériaux, ouvertures en façades

L'unité d'aspect des constructions doit être recherchée. Toutefois, les murs pignons et les soubassements peuvent être traités avec des matériaux différents (pignons et soubassements en briques par exemple) mais s'harmonisant entre eux.

a) Matériaux des façades

11.7.1 - L'emploi à nu des matériaux destinés à être enduits ou peints (briques creuses, parpaings d'agglomérés, etc. ...) est interdit.

11.7.2 - L'isolation par l'extérieur est autorisée sauf pour les constructions identifiées au titre de l'article L.123-1-5 III 2° du code de l'urbanisme.

11.7.3 - Les pignons seront traités avec la même qualité de finition que les façades principales.

11.7.4 - Les ravalements doivent se faire dans le respect de l'architecture, de la mise en valeur des façades et des décors d'origine.

11.7.5 - Les façades en briques seront conservées ou rendues apparentes. Elles seront nettoyées suivant les règles de l'art.

- Pour les habitations

11.7.6 - Dans le cas où les maçonneries sont enduites, tant sur les bâtiments que sur les clôtures, les enduits seront choisis suivant le nuancier annexé au présent règlement.

11.7.7 - Les couleurs vives utilisées sur une grande surface sont interdites. Des tons vifs sont toutefois autorisés en petite surface, dans la limite de 5% de la surface totale, lorsqu'ils ont pour objet d'affirmer un parti architectural (menuiseries, etc. ...).

11.7.8 - Pour les constructions réalisées en bois, les couleurs devront se conformer au nuancier annexé au présent règlement.

11.7.9 - Les teintes des briques devront respecter le nuancier annexé au règlement.

11.7.10 - Les essentages sont autorisés.

11.7.11 - Les matériaux anciens sont à réutiliser dans les projets de réhabilitation.

11.7.12 - La pointe des pignons devra recevoir un traitement particulier : essentage, coloris de peinture plus soutenu que le rez-de-chaussée, ...

- Pour les bâtiments à usage d'activités, de services, commerces, bureaux, équipements publics, ...

11.7.13 - L'emploi, en façade, de bardages métalliques (obligatoirement traités par tous procédés évitant la rouille et masquant l'aspect de la tôle brute ou galvanisée : peinture laquée en usine par exemple) est autorisé.

11.7.14 - Pour le bâtiment principal mais également les annexes, les couleurs des matériaux apparents, des enduits et des peintures de ravalement doivent s'harmoniser avec le bâti environnant.

- Pour les abris de jardins, les annexes, les garages

11.7.15 - L'emploi du bois en bardage (clins bois) sera encouragé pour les abris de jardin et les annexes.

11.7.16 - Les garages et abris de jardin, préfabriqués en PVC, sont interdits.

11.7.17 - Les annexes, les extensions et les vérandas de styles contemporains sont autorisées.

- Divers

11.7.18 - Les citernes de gaz liquéfié ou de mazout, les installations similaires ainsi que les cuves de récupération des eaux pluviales doivent être placées en des lieux non visibles de la voie publique, ou masquées par un rideau de verdure, ou être enterrées.

b) Ouvertures en façades

11.7.19 - Les ouvertures doivent s'harmoniser avec l'aspect général de la façade.

11.7.20 - A l'exception des vitrines commerciales à rez-de-chaussée et des portes de garage, les baies des façades orientées vers l'espace public seront nettement plus hautes que larges.

11.7.21 - Les coffres de volets roulants, visibles depuis la voie publique, sont interdits. En cas d'impossibilité technique de les dissimuler, des lambrequins devront être posés.

11.8 - Clôtures : La pose de clôture n'a aucun caractère obligatoire, toutefois en cas de clôture :

11.8.1 - Les clôtures sur rue doivent présenter une simplicité d'aspect (forme, matériaux, couleur) en harmonie avec son environnement et la rue.

11.8.2 - Les clôtures sur rue devront assurer une continuité visuelle à l'alignement de la voie.

11.8.3 - Les clôtures existantes doivent être réparées, et peuvent être modifiées ou prolongées avec les mêmes caractéristiques (matériaux, hauteurs, tons).

11.8.4 - Les clôtures sur rue doivent être constituées :

- soit par une haie vive dense composée d'essences locales, doublée ou non d'un grillage, situé à l'intérieur de la propriété et qui ne doit pas empiéter sur le domaine public. La haie devra être plantée à 50 cm minimum du grillage ou de la clôture.
- soit par un soubassement d'une hauteur maximale de 0,50 m surmonté d'une partie à claire voie constituée de lisses horizontales ou de grilles à barreaux verticaux.

- soit par un mur, qui sera obligatoirement soit en brique, silex ou torchis, soit enduit ou peint.

11.8.5 - L'emploi en clôture de matériaux hétéroclites ou disparates non prévus à cet usage est interdit.

11.8.6 - Les clôtures réalisées en plaques de béton armé lisses sont interdites sur rue.

11.8.7 - Le grillage blanc est interdit.

11.8.8 - La hauteur maximale des clôtures et haies est fixée à 1.80 m. Cette prescription ne s'applique pas à la réalisation de porche, ni à la réfection ou au prolongement à l'identique de clôture en ferronnerie, ou en maçonnerie ancienne traditionnelle (silex, briques, torchis, etc. ...).

11.8.9 - L'emploi de grands portails en bois, en fer, en harmonie de proportion et de couleur avec les menuiseries de façade est recommandé.

11.8.10 - L'ouverture des portails se fera à l'intérieur de la parcelle, sauf existant.

11.9 - Ouvrages divers :

- Les coffrets de branchement seront obligatoirement encastrés dans une partie maçonnée ou non de la clôture ou des piliers ou dans le bâtiment situé à l'alignement.
- Les boîtes aux lettres seront intégrées aux clôtures ou aux bâtiments à l'alignement.

Article 1AU 12 - Stationnement des véhicules

12.1 - Le stationnement des véhicules correspondant aux besoins actuels et futurs des usagers, des visiteurs et des services doit être assuré en nombre suffisant en dehors de la voie publique.

12.2 - Afin d'assurer le stationnement en dehors des voies publiques, il est exigé, à l'intérieur de la propriété, 2 places de stationnement par logement.

12.3 - La réalisation d'aires de stationnement devra être accompagnée de dispositifs permettant une gestion des eaux pluviales.

Article 1AU 13 - Espaces libres et plantations

13.1 - Les surfaces libres de toute construction ainsi que les délaissés des aires de stationnement doivent être traités en espaces verts d'agrément et ne peuvent être occupés par des dépôts, même à titre provisoire.

13.2 - Les alignements d'arbres, haies, mares figurant au plan sont soumis aux dispositions de l'article L.123-1-5-III 2° du Code de l'Urbanisme.

13.3 - Afin de limiter l'imperméabilisation des sols, la surface végétalisée, de pleine terre hors stationnement et circulation, doit être au moins égale à 40% de l'espace libre.

13.4 - Les plantations à créer seront choisies parmi les essences locales. Une liste des végétaux d'essences locales est annexée à ce règlement écrit.

SECTION III - POSSIBILITES MAXIMALES D'OCCUPATION DU SOL

Article 1AU 14 - Coefficient d'occupation des sols.

Sans objet : Cet article a été supprimé par la loi ALUR.

SECTION IV - PERFORMANCE ENERGETIQUE ET COMMUNICATIONS

ARTICLE 1AU 15 - OBLIGATIONS IMPOSEES AUX CONSTRUCTIONS, TRAVAUX, INSTALLATIONS ET AMENAGEMENTS, EN MATIERE DE PERFORMANCES ENERGETIQUES ET ENVIRONNEMENTALES

Il n'est pas fixé de prescriptions spéciales.

ARTICLE 1AU 16 - OBLIGATIONS IMPOSEES AUX CONSTRUCTIONS, TRAVAUX, INSTALLATIONS ET AMENAGEMENTS, EN MATIERE D'INFRASTRUCTURES ET RESEAUX DE COMMUNICATIONS ELECTRONIQUES

16.1 - Les fourreaux devront être prévus pour le passage de la fibre optique, ainsi que pour le passage des réseaux de télécommunication.

CHAPITRE 2 - DISPOSITIONS APPLICABLES A LA ZONE 1AUE

Qualification de la zone : Zone de développement économique.

Zone d'urbanisation future qui peut être urbanisée à l'occasion de la réalisation d'un aménagement cohérent de toute la zone et sous réserve que soient réalisés les équipements nécessaires.

Des orientations d'aménagement et de programmation sont à respecter (cf. pièce n°5 du PLU).

SECTION I - NATURE DE L'OCCUPATION ET DE L'UTILISATION DU SOL

ARTICLE 1AUe 1 - TYPES D'OCCUPATION OU D'UTILISATION DES SOLS INTERDITS

1.2 - Toute occupation ou utilisation du sol, sauf celles visées à l'article 2.

1.2 - Dans les secteurs de ruissellement, correspondant aux zones références comme zones exposées à un risque d'inondation, sont interdites toutes les occupations et utilisations du sol qui ne figurent pas à l'article 2.

1.3 - Dans les périmètres des cavités souterraines, sont interdites toutes les occupations et utilisations du sol qui ne figurent pas à l'article 2.

ARTICLE 1AUe 2 - TYPES D'OCCUPATION OU D'UTILISATION DES SOLS SOUMIS A CONDITIONS SPECIALES

2.1 - Les activités industrielles, artisanales, commerciales, les installations classées, les services, les bureaux, les entrepôts.

2.2 - Les extensions, modifications, annexes et le changement de destination des constructions.

2.3 - Les constructions et installations nécessaires aux services publics ou d'intérêt collectif

2.4 - Les logements de fonction.

2.5 - Dans les secteurs de ruissellements, correspondant aux zones référencées comme zones exposées à un risque d'inondation, sont autorisés :

2.5.1 - la réhabilitation des constructions existantes à condition qu'elle n'ait pas pour effet d'augmenter le nombre de logements et qu'aucun sous sol ne soit réalisé ;

2.5.2 - La reconstruction après sinistre (sauf si le sinistre est dû à une inondation) de préférence avec des mesures de protection rapprochée ou une surélévation (sous réserve de ne pas aggraver ou provoquer d'inondations des secteurs bâtis environnants)

2.5.3 - Les réalisations d'ouvrages de lutte contre les inondations,

2.5.4 - Les parkings (sous réserve de gestion des eaux pluviales, sans aggravation de l'écoulement et en assurant la continuité hydraulique).

2.6 - Dans les périmètres des cavités souterraines, seuls sont autorisés si le risque n'est pas levé par une étude technique :

- 2.6.1 - les reconstructions après sinistre sauf si ce sinistre est lié à un effondrement du sol,
- 2.6.2 - les aménagements ayant pour objet de supprimer les risques.

SECTION II - CONDITIONS DE L'OCCUPATION DU SOL

ARTICLE 1AUe 3 - ACCES ET VOIRIE

3.1 - Pour être constructible, un terrain doit avoir un accès direct à une voie publique ou privée.

3.2 - Les caractéristiques des accès doivent permettre de satisfaire aux règles minimales de desserte et de service, notamment défense contre l'incendie, protection civile et ramassage des ordures ménagères.

3.3 - Toutes dispositions doivent être prises pour assurer la visibilité des véhicules sortant des propriétés.

3.4 - Les accès doivent être adaptés à l'opération et aménagés de manière à apporter la moindre gêne à la circulation publique.

ARTICLE 1AUe 4 - DESSERTE PAR LES RESEAUX

4.1 - Eau potable : Toute construction ou installation nouvelle, le nécessitant, doit être raccordée au réseau public de distribution d'eau potable.

4.2 - Assainissement eaux usées : Toute construction ou installation, le nécessitant, doit être raccordée au réseau d'assainissement collectif.

4.3 - Assainissement eaux pluviales :

4.3.1 - Projet inférieur à 1 hectare de terrain aménagé ou création de moins de 3 lots ou taux d'imperméabilisation inférieur à 35% :

- La gestion des eaux pluviales doit être assurée préférentiellement par un dispositif de stockage et d'infiltration si l'aptitude des sols le permet. A défaut d'une perméabilité suffisante, un rejet régulé minimal de 0,5 litre/seconde/hectare et maximal de 2 litres/seconde/hectare vers un exutoire (réseau, talweg,...) sera autorisé.
- Le dispositif doit être dimensionné sur la base d'une pluie de 50 mm ruisselée sur les parties imperméabilisées soit un stockage de 5 m³ pour 100 m² de surface imperméabilisées.
- Le dispositif devra se vidanger entre 24 et 48 heures.

4.3.2 - Projet supérieur à 1 hectare de terrain aménagé ou création de plus de 3 lots ou taux d'imperméabilisation supérieur ou égal à 35% :

- La gestion des eaux pluviales doit être assurée par un dispositif de stockage et d'infiltration si l'aptitude des sols le permet. A défaut d'une perméabilité suffisante, un dispositif de stockage - restitution avec un rejet régulé minimal de 0,5 litre/seconde/hectare et maximal de 2 litres/seconde/hectare vers un exutoire (réseau, talweg,...) sera autorisé.
- Le dimensionnement du dispositif doit prendre en compte la totalité de la surface du projet et être calculé pour gérer la pluie centennale la plus défavorable.
- Le dispositif devra se vidanger en moins de 48 heures.
- Dans le cas où le projet comporte une voirie interne (ou la réalisation d'un permis d'aménager), la gestion des eaux pluviales proposée de cette partie collective sera réalisée pour la pluie centennale la plus défavorable.
- Chaque bassin créé dans le cadre d'un projet d'urbanisme devra être équipé d'une surverse aménagée afin d'organiser son propre débordement sans causer de dommages aux biens et aux personnes situés à l'aval. Cette surverse sera dimensionnée pour l'événement centennal le plus défavorable.

4.3.3 - Pour tout projet, sans distinction de surface :

- La gestion des eaux pluviales de l'impluvium extérieur pour l'événement centennal le plus défavorable (stockage ou rétablissement en prenant des mesures nécessaires afin de ne pas provoquer d'inondations plus en amont ou en aval) devra être assurée.
- Le raccordement du débit de fuite devra être autorisé par le gestionnaire de l'exutoire sollicité.
- Le gestionnaire de l'exutoire pourra demander la mise en place d'un système de dépollution des eaux pluviales avant raccordement.

4.4 - Electricité, téléphone : Les raccordements individuels aux réseaux seront enterrés pour toute construction nouvelle et tout changement de destination.

ARTICLE 1AUe 5 - CARACTERISTIQUES DES TERRAINS

San objet : Cet article a été supprimé par la loi ALUR.

ARTICLE 1AUe 6 - IMPLANTATION DES CONSTRUCTIONS PAR RAPPORT AUX VOIES ET EMPRISES PUBLIQUES

6.1 - Les constructions seront implantées en retrait de 5 mètres minimum par rapport à la limite de propriété ou de la voirie future à créer.

ARTICLE 1AUe 7 - IMPLANTATION DES CONSTRUCTIONS PAR RAPPORT AUX LIMITES SEPARATIVES

7.1 - Les constructions seront implantées soit en limite séparative, soit à une distance minimale des limites séparatives égale à la moitié de la hauteur de la construction sans être inférieure à 5 m.

ARTICLE 1AUe 8 - IMPLANTATION DES CONSTRUCTIONS LES UNES PAR RAPPORT AUX AUTRES SUR UNE MEME PROPRIETE

Il n'est pas fixé de prescriptions spéciales.

ARTICLE 1AUe 9 - EMPRISE AU SOL

Il n'est pas fixé de prescriptions spéciales.

ARTICLE 1AUe 10 - HAUTEUR DES CONSTRUCTIONS

10.1 - La hauteur de toute construction ne doit pas excéder 15 mètres au faitage.

ARTICLE 1AUe 11 - ASPECT EXTERIEUR

Article R.111-21 du code de l'urbanisme : Le projet peut être refusé ou n'être accepté que sous réserve de l'observation de prescriptions spéciales si les constructions, par leur situation, leur architecture, leurs dimensions ou l'aspect extérieur des bâtiments ou ouvrages à édifier ou à modifier, sont de nature à porter atteinte au caractère ou à l'intérêt des lieux avoisinants, aux sites, aux paysages naturels ou urbains ainsi qu'à la conservation des perspectives monumentales.

11.1 - Les constructions nouvelles, les aménagements et les extensions doivent présenter une simplicité d'aspect et de volume respectant l'environnement.

11.2 - Le bâtiment devra s'adapter au terrain naturel sauf en cas de contraintes techniques d'exploitation.

11.3 - Les parties en maçonneries visibles de l'extérieur devront être enduites.

11.4 - Les matériaux de couverture seront de couleurs sombres et non brillantes. Les surfaces translucides sont autorisées.

11.5 - Les panneaux photovoltaïques sont autorisés.

11.6 - Les clôtures doivent être constituées de haies vives d'essences locales (charmille, houx, hêtre noisetier, lilas, prunellier, cytise...), dont la liste de végétaux d'essences locales est annexée à ce règlement écrit.

11.7 - Le grillage de teinte blanche est interdit, le grillage sera galvanisé.

11.9 - Sont interdits :

11.9.1 - Tout pastiche d'une architecture étrangère à la région.

11.9.2 - L'emploi à nu de matériaux de type : briques creuses, parpaings... non recouverts d'un parement ou d'un enduit.

11.9.3 - L'emploi de tous matériaux brillants et de récupération.

ARTICLE 1AUe 12 - STATIONNEMENT DES VEHICULES

12.1 - Le stationnement des véhicules correspondant aux besoins actuels et futurs des usagers, des visiteurs et des services, doit être assuré en nombre suffisant en dehors des voies publiques.

12.2 - La réalisation d'aires de stationnement devra être accompagnée de dispositifs permettant une gestion des eaux pluviales.

ARTICLE 1AUe 13 - ESPACES LIBRES ET PLANTATIONS

13.1 - Les surfaces libres de toute construction ainsi que les délaissés des aires de stationnement doivent être traités en espaces verts d'agrément et ne peuvent être occupés par des dépôts, même à titre provisoire.

13.2 - Les plantations à créer seront choisies parmi les essences locales. Une liste des végétaux d'essences locales est annexée à ce règlement écrit.

SECTION III - POSSIBILITE MAXIMALE D'OCCUPATION DU SOL

ARTICLE 1AUe 14 - COEFFICIENT D'OCCUPATION DES SOLS

Sans objet : Cet article a été supprimé par la loi ALUR.

SECTION IV - PERFORMANCE ENERGETIQUE ET COMMUNICATIONS

ARTICLE 1AUe 15 - OBLIGATIONS IMPOSEES AUX CONSTRUCTIONS, TRAVAUX, INSTALLATIONS ET AMENAGEMENTS, EN MATIERE DE PERFORMANCES ENERGETIQUES ET ENVIRONNEMENTALES

Il n'est pas fixé de prescriptions spéciales.

ARTICLE 1AUe 16 - OBLIGATIONS IMPOSEES AUX CONSTRUCTIONS, TRAVAUX, INSTALLATIONS ET AMENAGEMENTS, EN MATIERE D'INFRASTRUCTURES ET RESEAUX DE COMMUNICATIONS ELECTRONIQUES

Les fourreaux devront être prévus pour le passage de la fibre optique, ainsi que pour le passage des réseaux de télécommunication.

CHAPITRE 3 - DISPOSITIONS APPLICABLES A LA ZONE 1AU_s

Qualification de la zone : Zone de développement à vocations d'équipements publics.
Zone d'urbanisation future qui peut être urbanisée à l'occasion de la réalisation d'un aménagement cohérent de toute la zone et sous réserve que soient réalisés les équipements nécessaires.

Des orientations d'aménagement et de programmation sont à respecter (cf. pièce n°5 du PLU).

SECTION I - OCCUPATIONS ET UTILISATIONS DU SOL INTERDITES

Article 1AU_s 1 - Types d'occupation ou utilisation des sols interdits.

1.1 - Toute occupation ou utilisation du sol, sauf celles visées à l'article Us 2.

1.2 - Dans les secteurs de ruissellement, correspondant aux zones références comme zones exposées à un risque d'inondation, sont interdites toutes les occupations et utilisations du sol qui ne figurent pas à l'article 2.

1.3 - Dans les périmètres des cavités souterraines, sont interdites toutes les occupations et utilisations du sol qui ne figurent pas à l'article 2.

Article 1AU_s 2 - Types d'occupation ou d'utilisation des sols soumis à conditions spéciales.

2.1 - Les constructions et installations nécessaires aux services publics ou d'intérêt collectif.

2.2 - Les changements de destination.

2.3 - Dans les secteurs de ruissellements, correspondant aux zones référencées comme zones exposées à un risque d'inondation, sont autorisés :

2.3.1 - Les réalisations d'ouvrages de lutte contre les inondations,

2.3.2 - Les parkings (sous réserve de gestion des eaux pluviales, sans aggravation de l'écoulement et en assurant la continuité hydraulique).

2.4 - Dans les périmètres des cavités souterraines, seuls sont autorisés si le risque n'est pas levé par une étude technique :

2.4.1 - les aménagements ayant pour objet de supprimer les risques.

SECTION II - CONDITIONS DE L'OCCUPATION DU SOL

Article 1AU3 - Accès et voirie.

3.1 - Les caractéristiques des accès doivent permettre de satisfaire aux règles minimales de desserte et de service, notamment défense contre l'incendie, protection civile et ramassage des ordures ménagères.

Article 1AU4 - Desserte par les réseaux.

4.1- Eau potable : Toute construction ou installation nouvelle, le nécessitant, doit être raccordée au réseau public de distribution d'eau potable.

4.2 - Assainissement des eaux usées : Toute construction ou installation, le nécessitant, doit être raccordée au réseau d'assainissement collectif.

4.3 - Assainissement des eaux pluviales :

4.3.1 - Projet inférieur à 1 hectare de terrain aménagé ou création de moins de 3 lots ou taux d'imperméabilisation inférieur à 35% :

- La gestion des eaux pluviales doit être assurée préférentiellement par un dispositif de stockage et d'infiltration si l'aptitude des sols le permet. A défaut d'une perméabilité suffisante, un rejet régulé minimal de 0,5 litre/seconde/hectare et maximal de 2 litres/seconde/hectare vers un exutoire (réseau, talweg,...) sera autorisé.
- Le dispositif doit être dimensionné sur la base d'une pluie de 50 mm ruisselée sur les parties imperméabilisées soit un stockage de 5 m³ pour 100 m² de surface imperméabilisées.
- Le dispositif devra se vidanger entre 24 et 48 heures.

4.3.2 - Projet supérieur à 1 hectare de terrain aménagé ou création de plus de 3 lots ou taux d'imperméabilisation supérieur ou égal à 35% :

- La gestion des eaux pluviales doit être assurée par un dispositif de stockage et d'infiltration si l'aptitude des sols le permet. A défaut d'une perméabilité suffisante, un dispositif de stockage - restitution avec un rejet régulé minimal de 0,5 litre/seconde/hectare et maximal de 2 litres/seconde/hectare vers un exutoire (réseau, talweg,...) sera autorisé.
- Le dimensionnement du dispositif doit prendre en compte la totalité de la surface du projet et être calculé pour gérer la pluie centennale la plus défavorable.
- Le dispositif devra se vidanger en moins de 48 heures.
- Dans le cas où le projet comporte une voirie interne (ou la réalisation d'un permis d'aménager), la gestion des eaux pluviales proposée de cette partie collective sera réalisée pour la pluie centennale la plus défavorable.
- Chaque bassin créé dans le cadre d'un projet d'urbanisme devra être équipé d'une surverse aménagée afin d'organiser son propre débordement sans causer de dommages aux biens et aux personnes situés à l'aval. Cette surverse sera dimensionnée pour l'événement centennal le plus défavorable.

4.3.3 - Pour tout projet, sans distinction de surface :

- La gestion des eaux pluviales de l'impluvium extérieur pour l'événement centennal le plus défavorable (stockage ou rétablissement en prenant des mesures nécessaires afin de ne pas provoquer d'inondations plus en amont ou en aval) devra être assurée.
- Le raccordement du débit de fuite devra être autorisé par le gestionnaire de l'exutoire sollicité.
- Le gestionnaire de l'exutoire pourra demander la mise en place d'un système de dépollution des eaux pluviales avant raccordement.

4.4 - Electricité, téléphone : Les raccordements individuels aux réseaux seront enterrés pour toute construction nouvelle et tout changement de destination.

Article 1AUs 5 - Caractéristiques des terrains,

Sans objet : Cet article a été supprimé par la loi ALUR.

Article 1AUs 6 - Implantation des constructions par rapport aux emprises publiques

6.1 - Les constructions doivent être implantées soit à l'alignement soit en retrait de à 5 mètres au minimum de l'alignement.

6.2 - Dans le cas d'agrandissement d'une construction existante non conforme à l'article 6.1, les constructions pourront être implantées dans le prolongement de l'existant.

Article 1AUs 7 - Implantation des constructions par rapport aux limites séparatives.

7.1 - Les constructions doivent être implantées :

7.1.1 - soit en limite séparative,

7.1.2 - soit à une distance au moins égale à 5 mètres.

7.2 - Dans le cas d'agrandissement d'une construction existante non conforme à l'article 7.1, les constructions pourront être implantées dans le prolongement de l'existant.

Article 1AUs 8 - Implantation des constructions les unes par rapport aux autres sur une même propriété.

Il n'est pas fixé de prescriptions spéciales.

Article 1AUs 9 - Emprise au sol

Il n'est pas fixé de prescriptions spéciales.

Article 1AUs 10 - Hauteur des constructions.

10.1 - La hauteur de toute construction ne doit pas excéder 15 mètres au faîtage.

Article 1AUs 11 - Aspect des constructions.

Article R.111-21 du code de l'urbanisme : Le projet peut être refusé ou n'être accepté que sous réserve de l'observation de prescriptions spéciales si les constructions, par leur situation, leur architecture, leurs dimensions ou l'aspect extérieur des bâtiments ou ouvrages à édifier ou à modifier, sont de nature à porter atteinte au caractère ou à l'intérêt des lieux avoisinants, aux sites, aux paysages naturels ou urbains ainsi qu'à la conservation des perspectives monumentales.

11.1 - Généralités

11.1.1 - Sont interdits : tout pastiche d'une architecture étrangère à la région, ainsi que l'emploi à nu de matériaux destinés à être recouverts tels que carreaux de plâtre, briques creuses, agglomérés, à moins qu'ils ne soient recouverts d'un parement de type local ou d'un enduit.

11.1.2 - Le permis de construire peut être refusé pour des constructions ou installations ne présentant pas d'unité d'aspect, ni de réel équilibre dans le jeu des volumes, l'emploi des matériaux, le rythme et les proportions des percements, la modénature et la coloration des parements de façades.

11.1.3 - Les extensions largement vitrées ne pourront être admises que dans la mesure où elles s'intègrent de façon satisfaisante au cadre créé par les immeubles existants et par le site, tant par leur conception, leur volumétrie, que par les matériaux et les coloris utilisés.

11.1.4 - Les projets participeront par leur architecture à la mise en œuvre des objectifs de haute qualité environnementale : orientation des façades et des surfaces extérieures, dimensions des ouvertures et occultations, isolation par l'extérieur, capteurs solaire, etc...

11.2 - Volumes et terrassements

11.2.1 - Les constructions doivent être adaptées par leur type ou leur conception à la topographie du terrain naturel et non le terrain naturel à la construction.

11.2.2 - Sur les terrains plats, la côte du rez-de-chaussée ne doit pas excéder 0,50 m au dessus du terrain naturel mesuré au droit de la façade la plus enterrée.

11.3 - Matériaux de couverture

11.3.1 - Les toitures doivent être mates de ton ardoise ou de ton tuile de terre cuite naturelle ou vieillie, à l'exception des toitures végétalisées, courbes et des puits de lumière ou verrières.

11.3.2 - Pour les constructions d'annexes, en cas d'emploi de tôles métalliques, ces dernières devront être laquées et de teinte ardoise ou de teinte tuile.

11.3.3 - L'emploi de matériaux de fortune, récupérés (tôles, palettes, châssis de récupération, ...) est interdit.

11.3.4 - D'une façon générale, il sera privilégié un choix de matériaux pérennes, de qualité, à caractère autant que possible isolant, conservant une stabilité dans le temps et de faible entretien.

11.4 - Les capteurs solaires, antennes et installations techniques

11.4.1 - Les capteurs solaires, le chauffage solaire, les panneaux photovoltaïques, ou autres dispositifs suivant l'évolution des techniques liées à la valorisation des énergies propres, seront encastrés en toiture et feront l'objet d'une bonne intégration architecturale.

11.4.2 - Des ouvrages indispensables au fonctionnement des bâtiments (gaines d'ascenseur, VMC, climatisation...) peuvent être réalisés en toiture à condition qu'ils soient de faible volume et intégrés à la conception architecturale d'ensemble.

11.5 - Façades, matériaux, ouvertures en façades

L'unité d'aspect des constructions doit être recherchée. Toutefois, les murs pignons et les soubassements peuvent être traités avec des matériaux différents (pignons et soubassements en briques par exemple) mais s'harmonisant entre eux.

11.7.1 - L'emploi à nu des matériaux destinés à être enduits ou peints (briques creuses, parpaings d'agglomérés, etc. ...) est interdit.

11.7.2 - L'isolation par l'extérieur est autorisée sauf pour les constructions identifiées au titre de l'article L.123-1-5 III 2° du code de l'urbanisme.

11.7.3 - Les pignons seront traités avec la même qualité de finition que les façades principales.

11.7.4 - Les ravalements doivent se faire dans le respect de l'architecture, de la mise en valeur des façades et des décors d'origine.

11.7.5 - Les façades en briques seront conservées ou rendues apparentes. Elles seront nettoyées suivant les règles de l'art.

11.7.6 - L'emploi, en façade, de bardages métalliques (obligatoirement traités par tous procédés évitant la rouille et masquant l'aspect de la tôle brute ou galvanisée : peinture laquée en usine par exemple) est autorisé.

11.6 - Clôtures : La pose de clôture n'a aucun caractère obligatoire, toutefois en cas de clôture :

11.6.1 - Les clôtures sur rue doivent présenter une simplicité d'aspect (forme, matériaux, couleur) en harmonie avec son environnement et la rue.

11.6.2 - Les clôtures sur rue devront assurer une continuité visuelle à l'alignement de la voie.

11.6.3 - Les clôtures existantes doivent être réparées, et peuvent être modifiées ou prolongées avec les mêmes caractéristiques (matériaux, hauteurs, tons).

11.6.4 - Les clôtures sur rue doivent être constituées :

- soit par une haie vive dense composée d'essences locales, doublée ou non d'un grillage, situé à l'intérieur de la propriété et qui ne doit pas empiéter sur le domaine public. La haie devra être plantée à 50 cm minimum du grillage ou de la clôture.
- soit par un soubassement d'une hauteur maximale de 0,50 m surmonté d'une partie à claire voie constituée de lisses horizontales ou de grilles à barreaux verticaux.
- soit par un mur, qui sera obligatoirement soit en brique, silex ou torchis, soit enduit ou peint.

11.6.5 - L'emploi en clôture de matériaux hétéroclites ou disparates non prévus à cet usage est interdit.

11.6.6 - Les clôtures réalisées en plaques de béton armé lisses sont interdites sur rue.

11.6.7 - Le grillage blanc est interdit.

11.6.8 - La hauteur maximale des clôtures et haies est fixée à 1.80 m. Cette prescription ne s'applique pas à la réalisation de porche, ni à la réfection ou au prolongement à l'identique de clôture en ferronnerie, ou en maçonnerie ancienne traditionnelle (silex, briques, torchis, etc...).

11.6.9 - L'ouverture des portails se fera à l'intérieur de la parcelle, sauf existant.

Article 1AUs 12 - Stationnement des véhicules.

12.1 - Le stationnement des véhicules correspondant aux besoins actuels et futurs des usagers, des visiteurs et des services, doit être assuré en nombre suffisant en dehors des voies publiques.

12.2 - La réalisation d'aires de stationnement devra être accompagnée de dispositifs permettant une gestion des eaux pluviales.

ARTICLE 1AUs 13 - ESPACES LIBRES ET PLANTATIONS

13.1 - Les surfaces libres de toute construction ainsi que les délaissés des aires de stationnement doivent être traités en espaces verts d'agrément et ne peuvent être occupés par des dépôts, même à titre provisoire.

13.2 - Afin de limiter l'imperméabilisation des sols, la surface végétalisée, de pleine terre hors stationnement et circulation, doit être au moins égale à 25% de l'espace libre.

13.3 - Les plantations à créer seront choisies parmi les essences locales. Une liste des végétaux d'essences locales est annexée à ce règlement écrit.

SECTION III - POSSIBILITES MAXIMALES D'OCCUPATION DU SOL

Article 1AUs 14 - Coefficient d'occupation des sols.

Sans objet : Cet article a été supprimé par la loi ALUR.

SECTION IV - PERFORMANCE ENERGETIQUE ET COMMUNICATIONS

ARTICLE 1AUs 15 - OBLIGATIONS IMPOSEES AUX CONSTRUCTIONS, TRAVAUX, INSTALLATIONS ET AMENAGEMENTS, EN MATIERE DE PERFORMANCES ENERGETIQUES ET ENVIRONNEMENTALES

Il n'est pas fixé de prescriptions spéciales.

**ARTICLE 1AUs 16 - OBLIGATIONS IMPOSEES AUX CONSTRUCTIONS,
TRAVAUX, INSTALLATIONS ET AMENAGEMENTS, EN MATIERE
D'INFRASTRUCTURES ET RESEAUX DE COMMUNICATIONS
ELECTRONIQUES**

Les fourreaux devront être prévus pour le passage de la fibre optique, ainsi que pour le passage des réseaux de télécommunication.

TITRE IV

DISPOSITIONS APPLICABLES AUX ZONES AGRICOLES, NATURELLES ET FORESTIERES

CHAPITRE 1 - DISPOSITIONS APPLICABLES A LA ZONE A

Qualification de la zone : Ce secteur reprend les secteurs de la commune, équipés ou non, à protéger en raison du potentiel agronomique, biologique ou économique des terres agricoles conformément à l'article R.123-7 du code de l'urbanisme.

SECTION I - NATURE DE L'OCCUPATION ET DE L'UTILISATION DU SOL

ARTICLE A 1 - TYPES D'OCCUPATION OU UTILISATION DES SOLS INTERDITS

- 1.1 - Toute occupation ou utilisation du sol, sauf celles visées à l'article A 2.
- 1.2 - Les affouillements et exhaussements des sols, sauf ceux nécessaires aux ouvrages techniques (parc éolien) et à la création d'ouvrages de lutte contre les inondations.
- 1.3 - Le remblaiement des mares ou la suppression de tout obstacle naturel aux ruissellements (haies, talus, ...) est interdit.
- 1.4 - Dans les secteurs de ruissellement, correspondant aux zones références comme zones exposées à un risque d'inondation, sont interdites toutes les occupations et utilisations du sol qui ne figurent pas à l'article A 2.
- 1.5 - Dans les périmètres des cavités souterraines, sont interdites toutes les occupations et utilisations du sol qui ne figurent pas à l'article A 2.

ARTICLE A 2 - TYPES D'OCCUPATION OU D'UTILISATION DES SOLS SOUMIS A CONDITIONS SPECIALES

- 2.1 - Les constructions et installations nécessaires à l'exploitation agricole,
- 2.2 - Les habitations liées et nécessaires à l'exploitation agricole,
- 2.3 - Les constructions et installations nécessaires à des équipements collectifs ou à des services publics, dès lors qu'elles ne sont pas incompatibles avec l'exercice d'une activité agricole, pastorale ou forestière dans l'unité foncière où elles sont implantées et qu'elles ne portent pas atteinte à la sauvegarde des espaces naturels et des paysages.
- 2.4 - Dès lors que le projet ne compromet pas l'activité agricole ou la qualité paysagère du site, les bâtiments et leurs annexes peuvent faire l'objet :
 - 2.4.1 - d'une extension mesurée, de 30% maximum (surface de plancher et emprise au sol),
 - 2.4.2 - d'une reconstruction à la suite d'un sinistre, sauf si ce dernier est lié aux inondations, y compris son extension,
 - 2.4.3 - d'un changement de destination des bâtiments existants recensés et identifiés au plan de zonage à la date d'approbation du PLU. Le changement de destination sera possible sous réserve que le bâtiment n'ait plus de vocation agricole et de ne pas nuire à l'activité agricole en place. Ce changement de destination est soumis à l'avis conforme de la commission départementale de préservation des espaces agricoles, naturels et forestiers.
 - 2.4.4 - la construction de nouvelles annexes sera autorisée dans une bande de 10 mètres autour du bâtiment principal.

2.5 - Dans les secteurs de ruissellements, correspondant aux zones référencées comme zones exposées à un risque d'inondation, sont autorisés :

2.5.1 - la réhabilitation des constructions existantes à condition qu'elle n'ait pas pour effet d'augmenter le nombre de logements et qu'aucun sous sol ne soit réalisé ;

2.5.2 - Les extensions mesurées des constructions à usage d'habitations existantes, limitées aux seuls buts d'amélioration de l'hygiène de vie ou du confort de leurs occupants, sous réserve que ces travaux n'aient pas pour effet d'augmenter le nombre de logements,

2.5.3 - La reconstruction après sinistre (sauf si le sinistre est dû à une inondation) de préférence avec des mesures de protection rapprochée ou une surélévation (sous réserve de ne pas aggraver ou provoquer d'inondations des secteurs bâtis environnants)

2.5.4 - Les réalisations d'ouvrages de lutte contre les inondations,

2.5.5 - Les parkings (sous réserve de gestion des eaux pluviales, sans aggravation de l'écoulement et en assurant la continuité hydraulique).

2.6 - Dans les périmètres des cavités souterraines, seuls sont autorisés si le risque n'est pas levé par une étude technique :

2.6.1 - les extensions mesurées des constructions existantes pour l'amélioration du confort des habitations, sous réserve que ces travaux n'aient pas pour effet d'augmenter le nombre de logements ainsi que leurs annexes, inférieures ou égales à 20 m², jointives ou non,

2.6.2 - les reconstructions après sinistre sauf si ce sinistre est lié à un effondrement du sol,

2.6.3 - les aménagements ayant pour objet de supprimer les risques,

2.6.5 - la mise en conformité des installations agricoles existantes.

2.7 - Si le projet est au droit ou en périphérie d'une parcelle napoléonienne, la DDTM/BRN étudiera les 5 critères suivants :

2.7.1 - le projet est lié à l'amélioration des conditions d'élevage,

2.7.2 - le projet n'est pas directement au-dessus d'un risque avéré (risque avéré : cavité visitée -in situ ou par passage camera-, effondrement),

2.7.3 - si le projet est sur l'emprise d'une parcelle napoléonienne, un décapage au droit du projet n'a pas montré la présence d'anomalies,

2.7.4 - le projet ne présente pas une aggravation des enjeux exposés,

2.7.5 - le pétitionnaire a produit une note démontrant qu'il a étudié et mis en œuvre toutes les mesures d'évitement/réduction du risque possibles dans le cadre du projet.

Si ces 5 critères sont remplis, le projet pourra recevoir une suite favorable.

SECTION II - CONDITIONS DE L'OCCUPATION DU SOL

ARTICLE A 3 - ACCES ET VOIRIE

3.1 - Pour être constructible, un terrain doit avoir accès à une voie publique ou privée, soit directement, soit par l'intermédiaire d'un passage aménagé sur fonds voisin.

3.2 - Les caractéristiques des accès doivent répondre aux besoins de défenses contre l'incendie, protection civile, ramassage des ordures ménagères.

3.3 - Les voies d'accès aux futures habitations et notamment aux sous-sols doivent être conçues de façon à éviter que les eaux pluviales issues des voiries ne les inondent.

ARTICLE A 4 - DESSERTE PAR LES RESEAUX

4.1 - Eau potable : Toute construction ou installation nouvelle, le nécessitant, doit être raccordée au réseau public d'eau potable par des canalisations souterraines.

4.2 - Assainissement des eaux usées :

4.2.1 - Toute construction ou installation, le nécessitant, doit être raccordée au réseau d'assainissement collectif.

4.2.2 - En l'absence ou impossibilité de raccordement au réseau d'assainissement collectif, un dispositif d'assainissement individuel est autorisé conformément au schéma d'assainissement de la commune et à la réglementation en vigueur. Il doit être conçu de façon à pouvoir être mis hors circuit et à permettre le raccordement direct de la construction au réseau, si celui-ci devait être réalisé.

4.2.3 - Ce raccordement au réseau collectif, lorsqu'il existera, sera obligatoire et à la charge du propriétaire.

4.2.4 - L'évacuation des eaux non traitées dans les fossés ou dans le réseau public d'eaux pluviales est interdite.

4.3 - Assainissement des eaux pluviales :

4.3.1 - Projet inférieur à 1 hectare de terrain aménagé ou création de moins de 3 lots ou taux d'imperméabilisation inférieur à 35% :

- La gestion des eaux pluviales doit être assurée préférentiellement par un dispositif de stockage et d'infiltration si l'aptitude des sols le permet. A défaut d'une perméabilité suffisante, un rejet régulé minimal de 0,5 litre/seconde/hectare et maximal de 2 litres/seconde/hectare vers un exutoire (réseau, talweg,...) sera autorisé.
- Le dispositif doit être dimensionné sur la base d'une pluie de 50 mm ruisselée sur les parties imperméabilisées soit un stockage de 5 m³ pour 100 m² de surface imperméabilisées.
- Le dispositif devra se vidanger entre 24 et 48 heures.

4.3.2 - Projet supérieur à 1 hectare de terrain aménagé ou création de plus de 3 lots ou taux d'imperméabilisation supérieur ou égal à 35% :

- La gestion des eaux pluviales doit être assurée par un dispositif de stockage et d'infiltration si l'aptitude des sols le permet. A défaut d'une perméabilité suffisante, un dispositif de stockage - restitution avec un rejet régulé minimal de 0,5 litre/seconde/hectare et maximal de 2 litres/seconde/hectare vers un exutoire (réseau, talweg,...) sera autorisé.
- Le dimensionnement du dispositif doit prendre en compte la totalité de la surface du projet et être calculé pour gérer la pluie centennale la plus défavorable.
- Le dispositif devra se vidanger en moins de 48 heures.
- Dans le cas où le projet comporte une voirie interne (ou la réalisation d'un permis d'aménager), la gestion des eaux pluviales proposée de cette partie collective sera réalisée pour la pluie centennale la plus défavorable.
- Chaque bassin créé dans le cadre d'un projet d'urbanisme devra être équipé d'une surverse aménagée afin d'organiser son propre débordement sans causer de dommages aux biens et aux personnes situés à l'aval. Cette surverse sera dimensionnée pour l'événement centennal le plus défavorable.

4.3.3 - Pour tout projet, sans distinction de surface :

- La gestion des eaux pluviales de l'impluvium extérieur pour l'événement centennal le plus défavorable (stockage ou rétablissement en prenant des mesures nécessaires afin de ne pas provoquer d'inondations plus en amont ou en aval) devra être assurée.
- Le raccordement du débit de fuite devra être autorisé par le gestionnaire de l'exutoire sollicité.
- Le gestionnaire de l'exutoire pourra demander la mise en place d'un système de dépollution des eaux pluviales avant raccordement.

4.4 - Electricité, téléphone : Les raccordements individuels aux réseaux seront enterrés pour toute construction nouvelle et tout changement de destination.

ARTICLE A 5 - CARACTERISTIQUES DES TERRAINS

Sans objet : Cet article a été supprimé par la loi ALUR.

ARTICLE A 6 - IMPLANTATION DES CONSTRUCTIONS PAR RAPPORT AUX VOIES ET EMPRISES PUBLIQUES

6.1 - Les constructions nouvelles d'habitation et les bâtiments agricoles doivent être implantés soit à l'alignement soit à une distance minimum de 5 m par rapport à l'alignement des voies publiques.

6.2 - Dans le cas d'agrandissement d'une construction existante non conforme à l'article 6.1 ou pour l'implantation d'annexes d'une surface inférieure à 20 m², les implantations seront implantées dans le prolongement de l'existant.

ARTICLE A 7 - IMPLANTATION DES CONSTRUCTIONS PAR RAPPORT AUX LIMITES SEPARATIVES

7.1 - Les constructions agricoles devront être implantées à une distance au moins égale à la moitié de la hauteur de la construction sans jamais être inférieure à 10 m.

7.2 - Les constructions d'habitation pourront être implantées :

7.1.1 - soit en limite séparative,

7.1.2 - à une distance au moins égale à la moitié de la hauteur de la construction sans jamais être inférieure à 3 m.

7.2 - Dans le cas d'agrandissement d'une construction existante non conforme à l'article 7.1 ou pour l'implantation d'annexes d'une surface inférieure à 20 m², les implantations seront implantées dans le prolongement de l'existant.

ARTICLE A 8 - IMPLANTATION DES CONSTRUCTIONS LES UNES PAR RAPPORT AUX AUTRES SUR UNE MEME PROPRIETE

8.1 - Il n'est pas fixé de prescriptions spéciales pour les bâtiments agricoles.

8.2 - Pour les habitations existantes, les constructions autorisées dans l'article 2.4 peuvent être jointives ou espacées de 3 mètres minimum.

ARTICLE A 9 - EMPRISE AU SOL

9.1 - Il n'est pas fixé de prescriptions spéciales pour les bâtiments agricoles.

9.2 - Pour les habitations existantes, l'emprise au sol des extensions ne devra pas dépasser 30% maximum.

ARTICLE A 10 - HAUTEUR DES CONSTRUCTIONS

10.1 - La hauteur des constructions agricoles ne devra pas excéder 9 mètres à l'égout de toiture ni 15 mètres au faîtage.

10.2 - La hauteur de toute construction, à usage d'habitation, ne doit pas excéder un étage droit sur rez-de-chaussée, plus un comble aménageable.

10.3 - Des dépassements en hauteur peuvent être autorisés pour les installations de caractère technique ou superstructures nécessaires au fonctionnement de l'exploitation agricole et pour les équipements (silos, ...).

10.4 - Pour les habitations existantes, la hauteur des constructions autorisées (extensions, reconstructions, annexes) dans l'article 2.4 ne devra pas dépasser le gabarit existant.

ARTICLE A 11 - ASPECT EXTERIEUR

Article R.111-21 du code de l'urbanisme : Le projet peut être refusé ou n'être accepté que sous réserve de l'observation de prescriptions spéciales si les constructions, par leur situation, leur architecture, leurs dimensions ou l'aspect extérieur des bâtiments ou ouvrages à édifier ou à modifier, sont de nature à porter atteinte au caractère ou à l'intérêt des lieux avoisinants, aux sites, aux paysages naturels ou urbains ainsi qu'à la conservation des perspectives monumentales.

11.1 - Pour l'habitation de l'exploitant agricole : Toute nouvelle construction d'habitation devra respecter l'article 11 de la zone Ur.

11.2 - Pour les bâtiments agricoles :

11.2.1 - Les constructions nouvelles, les aménagements et les extensions doivent présenter une simplicité d'aspect et de volume respectant l'environnement.

11.2.2 - Le bâtiment agricole devra s'adapter au terrain naturel sauf en cas de contraintes techniques d'exploitation.

11.2.3 - Les parties en maçonneries visibles de l'extérieur devront être enduites.

11.2.4 - Les matériaux de couverture seront de couleurs sombres et non brillantes. Les surfaces translucides sont autorisées.

11.2.5 - Les panneaux photovoltaïques sont autorisés.

11.2.6 - Les clôtures doivent être constituées de haies vives d'essences locales (charmille, houx, hêtre noisetier, lilas, prunellier, cytise...), dont la liste de végétaux d'essences locales est annexée à ce règlement écrit.

11.2.7 - Le grillage de teinte blanche est interdit, le grillage sera galvanisé.

11.2.8 - Les clôtures devront permettre le passage de la petite faune.

11.2.9 - Dans les secteurs de ruissellement, les clôtures devront être ajourées afin de permettre la libre circulation des eaux.

11.3 - Sont interdits :

11.3.1 - Tout pastiche d'une architecture étrangère à la région.

11.3.2 - L'emploi à nu de matériaux de type : briques creuses, parpaings... non recouverts d'un parement ou d'un enduit.

11.3.3 - L'emploi de tous matériaux brillants et de récupération.

ARTICLE A 12 - STATIONNEMENT DES VEHICULES

12.1 - Le stationnement des véhicules correspondant aux besoins des constructions, installations ou exploitations diverses doit être assuré en nombre suffisant en dehors des voies publiques.

ARTICLE A 13 - ESPACES LIBRES ET PLANTATIONS

13.1 - Seuls les végétaux d'essences locales sont autorisés.

13.2 - Les alignements d'arbres, haies, mares figurant au plan sont soumis aux dispositions de l'article L.123-1-5-III 2° du Code de l'Urbanisme.

13.3 - Les plantations existantes doivent être maintenues, ou remplacées par des plantations constituées d'essences locales. Une liste des végétaux d'essences locales est annexée à ce règlement.

13.4 - Les bâtiments agricoles, implantés en dehors de la partie urbanisée, seront accompagnés de plantations (arbres ou haies) constituées d'essences locales.

13.5 - Les citernes de gaz comprimé (ou contenant d'autres combustibles) doivent être entourées d'une haie de végétation à feuillage persistant, faisant écran, si elles ne peuvent être enterrées. La plantation de ces végétaux se fera à une distance respectant les règles de sécurité.

13.6 - Toute construction doit s'accompagner de la plantation de feuillus, constitués d'essences locales favorisant une meilleure intégration dans le paysage.

SECTION III - POSSIBILITE MAXIMUM D'OCCUPATION DU SOL

ARTICLE A 14 - COEFFICIENT D'OCCUPATION DU SOL (C.O.S.)

Sans objet : Cet article a été supprimé par la loi ALUR.

SECTION IV - PERFORMANCE ENERGETIQUE ET COMMUNICATIONS

ARTICLE A 15 - OBLIGATIONS IMPOSEES AUX CONSTRUCTIONS, TRAVAUX, INSTALLATIONS ET AMENAGEMENTS, EN MATIERE DE PERFORMANCES ENERGETIQUES ET ENVIRONNEMENTALES

Il n'est pas fixé de prescriptions spéciales.

ARTICLE A 16 - OBLIGATIONS IMPOSEES AUX CONSTRUCTIONS, TRAVAUX, INSTALLATIONS ET AMENAGEMENTS, EN MATIERE D'INFRASTRUCTURES ET RESEAUX DE COMMUNICATIONS ELECTRONIQUES

Les fourreaux devront être prévus pour le passage de la fibre optique, ainsi que pour le passage des réseaux de télécommunication.

CHAPITRE 2 - DISPOSITIONS APPLICABLES A LA ZONE N

Qualification de la zone :

Peuvent être classés en zone naturelle et forestière, les secteurs de la commune, équipés ou non, à protéger en raison :

- soit de la qualité des sites, milieux et espaces naturels, des paysages et de leur intérêt, notamment du point de vue esthétique, historique ou écologique ;
- soit de l'existence d'une exploitation forestière ;
- soit de leur caractère d'espaces naturels.

SECTION I - NATURE DE L'OCCUPATION ET DE L'UTILISATION DU SOL

ARTICLE N 1 - TYPES D'OCCUPATION OU D'UTILISATION DU SOL INTERDITS

1.1 - Tout type d'occupation du sol, sauf ceux visés à l'article N 2.

1.2 - Les affouillements et exhaussements des sols, sauf ceux nécessaires :

- aux ouvrages techniques et à la création d'ouvrages de lutte contre les inondations,
- aux constructions et installations nécessaires aux services publics ou d'intérêt collectif.

1.3 - Le remblaiement des mares ou la suppression de tout obstacle naturel aux ruissellements (haies, talus, ...) est interdit.

1.4 - Dans les secteurs de ruissellement, sont interdits toutes les occupations et utilisations du sol qui ne figurent pas à l'article N 2.

1.5 - Dans les périmètres des cavités souterraines, sont interdits toutes les occupations et utilisations du sol qui ne figurent pas à l'article N 2.

ARTICLE N 2 - TYPES D'OCCUPATION OU D'UTILISATION DU SOL SOUMIS A CONDITIONS SPECIALES

2.1 - Dans l'ensemble de la zone N, les équipements d'infrastructure, en particulier ceux liés à la voirie et les équipements d'intérêt général sont autorisés.

2.2 - Les constructions et installations nécessaires à des équipements collectifs ou aux services publics, dès lors qu'elles ne sont pas incompatibles avec l'exercice d'une activité agricole, pastorale ou forestière dans l'unité foncière où elles sont implantées et qu'elles ne portent pas atteinte à la sauvegarde des espaces naturels et des paysages.

2.3 - Dès lors que cette extension ne compromet pas l'activité agricole ou la qualité paysagère du site, les bâtiments d'habitation peuvent faire l'objet :

- 2.3.1 - d'une extension mesurée, de 30% maximum (surface de plancher et emprise au sol),
- 2.3.2 - de la construction d'annexes dans une bande de 10 mètres autour du bâtiment principal,
- 2.3.3 - d'une reconstruction à la suite d'un sinistre, sauf si ce dernier est lié aux inondations, y compris son extension.
- 2.3.4 - Les abris pour animaux d'une surface égale ou inférieure à 50 m².

2.4 - Dans les secteurs de ruissellements, seuls sont autorisés :

2.4.1 - les réalisations d'ouvrages de lutte contre les inondations,

2.4.2 - les parkings (sous réserve de gestion des eaux pluviales, sans aggravation de l'écoulement et en assurant la continuité hydraulique).

2.5 - Dans les périmètres des cavités souterraines, seuls sont autorisés si le risque n'est pas levé par une étude technique :

2.5.1 - les extensions mesurées des constructions existantes pour l'amélioration du confort des habitations, sous réserve que ces travaux n'aient pas pour effet d'augmenter le nombre de logements ainsi que leurs annexes, inférieures ou égales à 20 m², jointives ou non,

2.5.2 - les reconstructions après sinistre sauf si ce sinistre est lié à un effondrement du sol,

2.5.3 - les aménagements ayant pour objet de supprimer les risques.

SECTION II - CONDITIONS DE L'OCCUPATION DU SOL

ARTICLE N 3 - ACCES ET VOIRIES

Les accès aux réalisations autorisées doivent avoir les caractéristiques minimales de la voirie publique et permettre, outre l'exploitation des installations, la circulation des voitures d'incendie et de sécurité.

ARTICLE N 4 - DESSERTE PAR LES RESEAUX

4.1 - Eau potable

4.1.1 - Toute construction ou installation, le nécessitant, doit être raccordée au réseau public d'eau potable.

4.2 - Assainissement eaux usées :

4.2.1 - Toute construction ou installation nouvelle, le nécessitant, disposera obligatoirement d'un dispositif d'assainissement individuel, conformément au schéma d'assainissement de la commune et à la réglementation en vigueur.

4.2.2 - L'évacuation d'eaux usées non traitées dans les fossés ou réseau public d'eaux pluviales est interdite.

4.3 - Assainissement eaux pluviales :

4.3.1 - Projet inférieur à 1 hectare de terrain aménagé ou création de moins de 3 lots ou taux d'imperméabilisation inférieur à 35% :

- La gestion des eaux pluviales doit être assurée préférentiellement par un dispositif de stockage et d'infiltration si l'aptitude des sols le permet. A défaut d'une perméabilité suffisante, un rejet régulé minimal de 0,5 litre/seconde/hectare et maximal de 2 litres/seconde/hectare vers un exutoire (réseau, talweg,...) sera autorisé.

- Le dispositif doit être dimensionné sur la base d'une pluie de 50 mm ruisselée sur les parties imperméabilisées soit un stockage de 5 m³ pour 100 m² de surface imperméabilisées.
- Le dispositif devra se vidanger entre 24 et 48 heures.

4.3.2 - Projet supérieur à 1 hectare de terrain aménagé ou création de plus de 3 lots ou taux d'imperméabilisation supérieur ou égal à 35% :

- La gestion des eaux pluviales doit être assurée par un dispositif de stockage et d'infiltration si l'aptitude des sols le permet. A défaut d'une perméabilité suffisante, un dispositif de stockage - restitution avec un rejet régulé minimal de 0,5 litre/seconde/hectare et maximal de 2 litres/seconde/hectare vers un exutoire (réseau, talweg,...) sera autorisé.
- Le dimensionnement du dispositif doit prendre en compte la totalité de la surface du projet et être calculé pour gérer la pluie centennale la plus défavorable.
- Le dispositif devra se vidanger en moins de 48 heures.
- Dans le cas où le projet comporte une voirie interne (ou la réalisation d'un permis d'aménager), la gestion des eaux pluviales proposée de cette partie collective sera réalisée pour la pluie centennale la plus défavorable.
- Chaque bassin créé dans le cadre d'un projet d'urbanisme devra être équipé d'une surverse aménagée afin d'organiser son propre débordement sans causer de dommages aux biens et aux personnes situés à l'aval. Cette surverse sera dimensionnée pour l'événement centennal le plus défavorable.

4.3.3 - Pour tout projet, sans distinction de surface :

- La gestion des eaux pluviales de l'impluvium extérieur pour l'événement centennal le plus défavorable (stockage ou rétablissement en prenant des mesures nécessaires afin de ne pas provoquer d'inondations plus en amont ou en aval) devra être assurée.
- Le raccordement du débit de fuite devra être autorisé par le gestionnaire de l'exutoire sollicité.
- Le gestionnaire de l'exutoire pourra demander la mise en place d'un système de dépollution des eaux pluviales avant raccordement.

4.4 - Electricité, téléphone : Les raccordements individuels aux réseaux seront enterrés pour toute construction nouvelle et tout changement de destination.

ARTICLE N 5 - CARACTERISTIQUES DES TERRAINS

Sans objet : Cet article a été supprimé par la loi ALUR.

ARTICLE N 6 - IMPLANTATION DES CONSTRUCTIONS PAR RAPPORT AUX EMPRISES PUBLIQUES.

6.1 - Les constructions doivent observer un recul d'au moins 5 mètres par rapport à l'axe des voies existantes ou projetées.

6.2 - Dans le cas d'agrandissement d'une construction existante non conforme à l'article 6.1 ou pour l'implantation d'annexes d'une surface inférieure à 20 m², les implantations seront implantées dans le prolongement de l'existant.

ARTICLE N 7 - IMPLANTATION DES CONSTRUCTIONS PAR RAPPORT AUX LIMITES SEPARATIVES

7.1 - Les constructions doivent être implantées soit en limite séparative, soit à une distance au moins égale à 3 mètres des limites séparatives.

7.2 - Dans le cas d'agrandissement d'une construction existante non conforme à l'article 7.1 ou pour l'implantation d'annexes d'une surface inférieure à 20 m², les implantations seront implantées dans le prolongement de l'existant.

ARTICLE N 8 - IMPLANTATION DES CONSTRUCTIONS LES UNES PAR RAPPORT AUX AUTRES SUR UNE MEME PROPRIETE

Pour les habitations existantes, les constructions autorisées dans l'article 2.3 peuvent être jointives ou espacées de 3 mètres minimum.

ARTICLE N 9 - EMPRISE AU SOL

9.1 - Pour les habitations existantes, l'emprise au sol des extensions ne devra pas dépasser 30% maximum.

ARTICLE N 10 - HAUTEUR DES CONSTRUCTIONS

10.1 - Pour les habitations existantes, la hauteur des constructions autorisées (extensions, reconstructions, annexes) dans l'article 2.3 ne devra pas dépasser le gabarit existant.

ARTICLE N 11 - ASPECT DES CONSTRUCTIONS

Article R.111-21 du code de l'urbanisme : Le projet peut être refusé ou n'être accepté que sous réserve de l'observation de prescriptions spéciales si les constructions, par leur situation, leur architecture, leurs dimensions ou l'aspect extérieur des bâtiments ou ouvrages à édifier ou à modifier, sont de nature à porter atteinte au caractère ou à l'intérêt des lieux avoisinants, aux sites, aux paysages naturels ou urbains ainsi qu'à la conservation des perspectives monumentales.

11.1 - Les clôtures devront permettre le passage de la petite faune.

ARTICLE N 12 - STATIONNEMENT DES VEHICULES

12.1 - Le stationnement des véhicules de toute nature correspondant aux besoins des constructions et installations, doit être assuré en dehors de la voie publique.

12.2 - La réalisation d'aires de stationnement devra être accompagnée de dispositifs permettant une gestion des eaux pluviales.

ARTICLE N 13 - ESPACES LIBRES ET PLANTATIONS

13.1 - Seuls les végétaux d'essences locales sont autorisés.

13.2 - Les arbres ayant un impact important dans le paysage, les plantations d'alignement, les haies vives, les écrans de verdure, doivent être constitués d'espèces d'essences locales appelées à atteindre un port et une dimension identiques à ceux des brise-vents et des haies traditionnels.

13.3 - Les plantations existantes doivent être maintenues, ou remplacées par des plantations constituées d'essences locales. Une liste des végétaux d'essences locales est annexée au rapport de présentation et à ce règlement écrit.

13.4 - Les espaces non bâtis de toute parcelle et les espaces libres des aires de stationnement, seront soigneusement entretenus.

13.5 - Les espaces boisés classés figurant au plan sont soumis aux dispositions de l'article L.130-1 et suivants du Code de l'Urbanisme.

13.6 - Afin de limiter l'imperméabilisation des sols, la surface végétalisée, de pleine terre hors stationnement et circulation, doit être au moins égale à 80% de l'espace libre.

SECTION III - POSSIBILITE MAXIMALE D'UTILISATION DU SOL

ARTICLE N 14 - COEFFICIENT D'OCCUPATION DES SOLS

Sans objet : Cet article a été supprimé par la loi ALUR.

SECTION IV - PERFORMANCE ENERGETIQUE ET COMMUNICATIONS

ARTICLE N 15 - OBLIGATIONS IMPOSEES AUX CONSTRUCTIONS, TRAVAUX, INSTALLATIONS ET AMENAGEMENTS, EN MATIERE DE PERFORMANCES ENERGETIQUES ET ENVIRONNEMENTALES

Il n'est pas fixé de prescriptions spéciales.

ARTICLE N 16 - OBLIGATIONS IMPOSEES AUX CONSTRUCTIONS, TRAVAUX, INSTALLATIONS ET AMENAGEMENTS, EN MATIERE D'INFRASTRUCTURES ET RESEAUX DE COMMUNICATIONS ELECTRONIQUES

Les fourreaux devront être prévus pour le passage de la fibre optique, ainsi que pour le passage des réseaux de télécommunication.

TITRE V

LISTE DES VEGETAUX D'ESSENCES LOCALES

ARBRES

Nom latin	Nom français
<i>Acer platanoides</i>	Erable plane
<i>Acer pseudoplatanus</i>	Erable sycomore
<i>Alnus cordata</i>	Aulne de Corse
<i>Alnus glutinosa</i>	Aulne glutineux
<i>Betula pendula</i>	Bouleau verruqueux
<i>Carpinus betulus</i>	Charme
<i>Castanea sativa</i>	Châtaignier
<i>Fagus sylvatica</i>	Hêtre
<i>Fraxinus excelsior</i>	Frêne commun
<i>Juglans regia</i>	Noyer commun
<i>Malus sylvestris</i>	Pommier sauvage
<i>Populus tremula</i>	Peuplier tremble
<i>Prunus avium</i>	Merisier
<i>Quercus petraea</i>	Chêne sessile
<i>Quercus robur</i>	Chêne pédonculé
<i>Quercus rubra</i>	Chêne rouge
<i>Sorbus torminalis</i>	Alisier torminal
<i>Tilia platyphyllos</i>	Tilleul à grandes feuilles
<i>Tilia cordata</i>	Tilleul à petites feuilles

ARBUSTES ET ARBRISSEAUX

Nom Latin	Nom français
<i>Acer campestre</i>	Erable champêtre
<i>Cornus mas</i>	Cornouiller mâle
<i>Cornus sanguinea</i>	Cornouiller sanguin
<i>Corylus avellana</i>	Coudrier
<i>Euonymus europaeus</i>	Fusain d'Europe
<i>Frangula alnus</i>	Bourdaie
<i>Hippophae rhamnoides</i>	Argousier
<i>Ilex aquifolium</i>	Houx
<i>Laburnum anagyroides</i>	Cytise
<i>Mespilus germanica</i>	Néflier
<i>Prunus mahaleb</i>	Cerisier de Sainte Lucie
<i>Prunus spinosa</i>	Prunellier
<i>Rhamnus catharticus</i>	Nerprun purgatif
<i>Salix alba</i>	Saule blanc
<i>Salix caprea</i>	Saule marsault
<i>Salix cinerea</i>	Saule cendré
<i>Salix elaeagnos</i>	Saule drapé
<i>Salix purpurea</i>	Saule pourpre
<i>Salix triandra</i>	Saule à trois étamines
<i>Salix viminalis</i>	Saule des vanniers
<i>Sambucus nigra</i>	Sureau noir
<i>Sorbus aucuparia</i>	Sorbier des oiseleurs
<i>Sorbus domestica</i>	Cormier
<i>Viburnum lantana</i>	Viorne lantane
<i>Viburnum opulus</i>	Viorne obier

TITRE VI

PALETTE DE COULEURS

« Les couleurs d'une construction ou d'un ensemble architectural ne se perçoit pas isolément; elle établit avec son environnement des rapports chromatiques et des résonances qui conditionnent de façon inévitable la perception que l'on peut en avoir. » (Riquewihr, France - « Les couleurs de l'Europe »)

La polychromie est importante. Elle doit respecter le bâtiment d'origine et le mettre en valeur. Une intervention sur un bâtiment doit également prendre en compte l'ambiance générale de la rue, de l'ensemble urbain pour s'intégrer et non pas impacter l'œil.

Une palette de couleurs a été définie suivant les caractéristiques du patrimoine d'ENVERMEU.

Cette palette a été déclinée pour les façades. Ainsi, les références reprises dans les pages suivantes devront être respectées dans tout projet.

LES FACADES : PEINTURE, ENDUIT, BARDAGE BOIS

Pour les enduits et peintures :

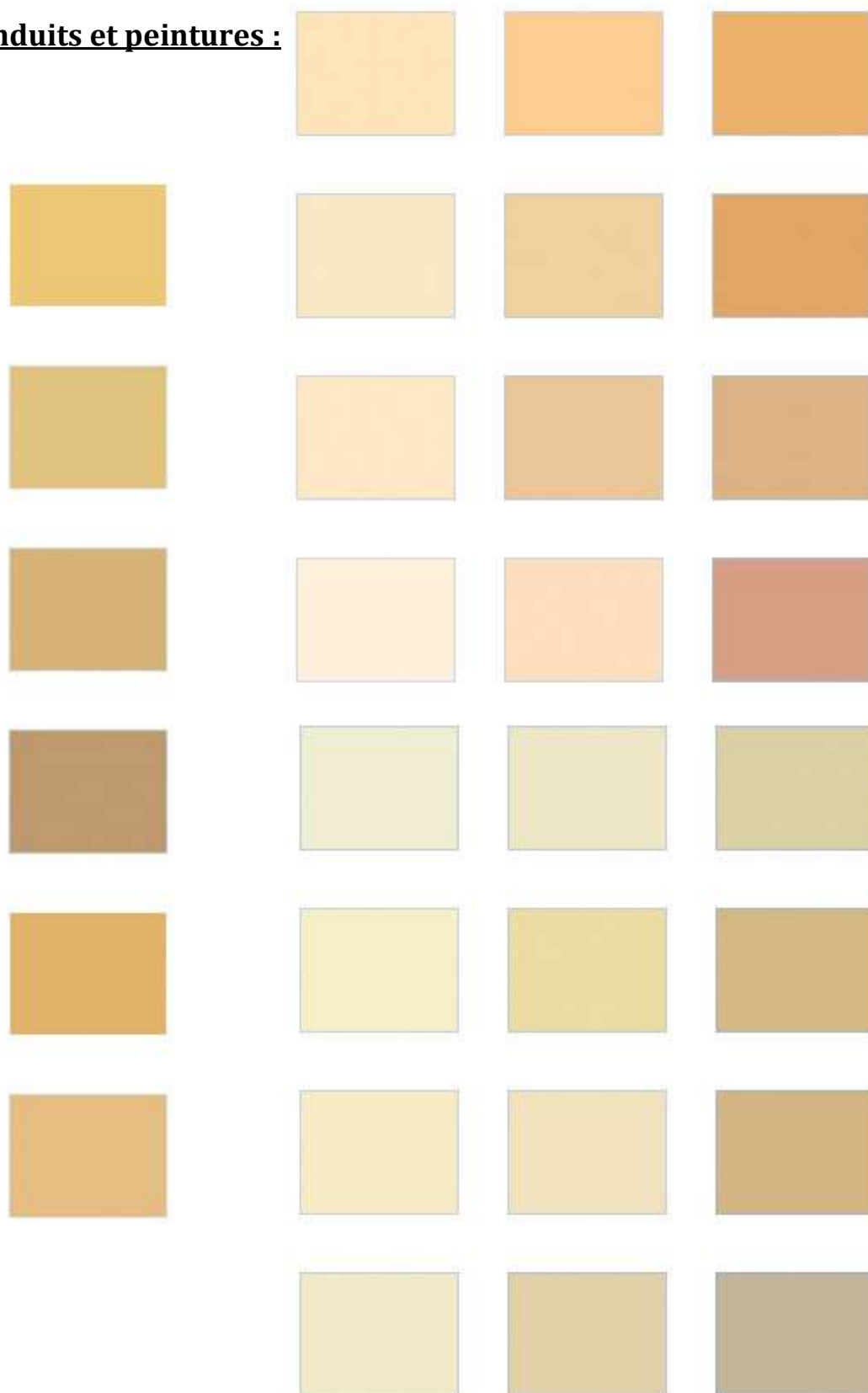

Pour le bardage bois :

Les teintes naturelles sont acceptées ainsi que les couleurs.



Sable



Fauve



Cuir



Rouille



Blanc
Perle



Terre
d'Argile



Gris
Beige



Rouge Sang
de Bœuf



Terre
Brune



Brun
Mercure



Gris
Fossile

Pour les briques :

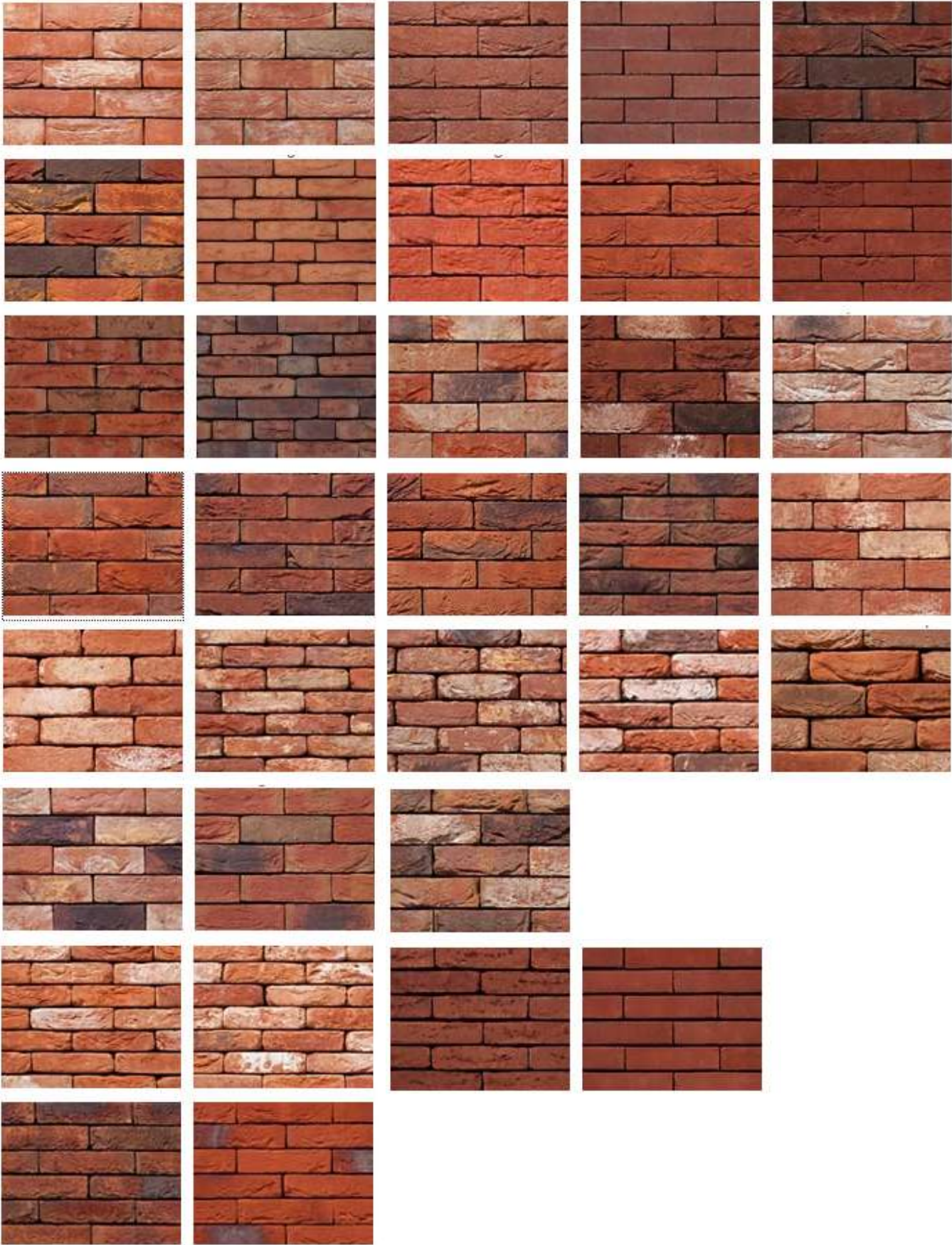

TITRE VII

EMPLACEMENTS RESERVES

L'inscription d'un emplacement réservé au plan local d'urbanisme permet d'éviter qu'un terrain, destiné à servir d'emprise à un équipement public fasse l'objet d'une utilisation incompatible avec sa destination future.

Le nouvel article L.123-1-5 du code de l'urbanisme dispose que le P.L.U. peut fixer les emplacements réservés aux :

- voies et ouvrages publics,
- installations d'intérêt général,
- espaces verts.

Le propriétaire d'un emplacement réservé par le plan local d'urbanisme peut dès que le plan est rendu public mettre en demeure d'acquérir son terrain qu'il soit bâti ou non conformément aux dispositions du Code de l'Urbanisme.

Suite aux deux précédentes modifications du PLU, trois emplacements réservés sont déclinés ci-dessous :

Désignation de l'opération	Bénéficiaire	Superficie
3 - Extension des équipements publics	Commune	1 575 m ²
4 - Création d'un accès	Commune	126 m ²
5 - Création d'un accès et d'un parking	Commune	220 m ²
TOTAL DES EMPLACEMENTS RESERVES		1 921 m²

Les emplacements réservés sont repris pages suivantes et sur les plans de zonage (cf. pièce 4).

Emplacement réservé n°3

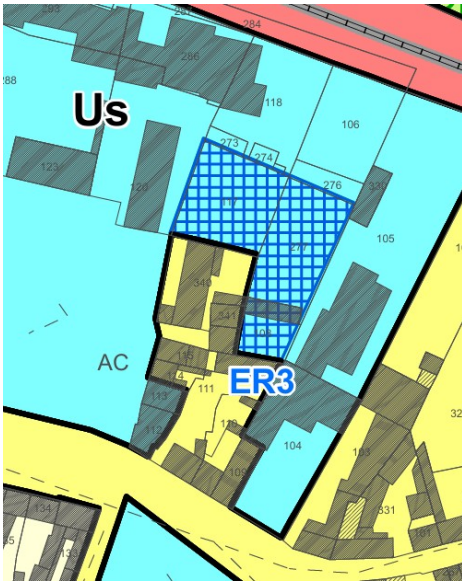

Emplacement réservé n°4



Emplacement réservé n°5

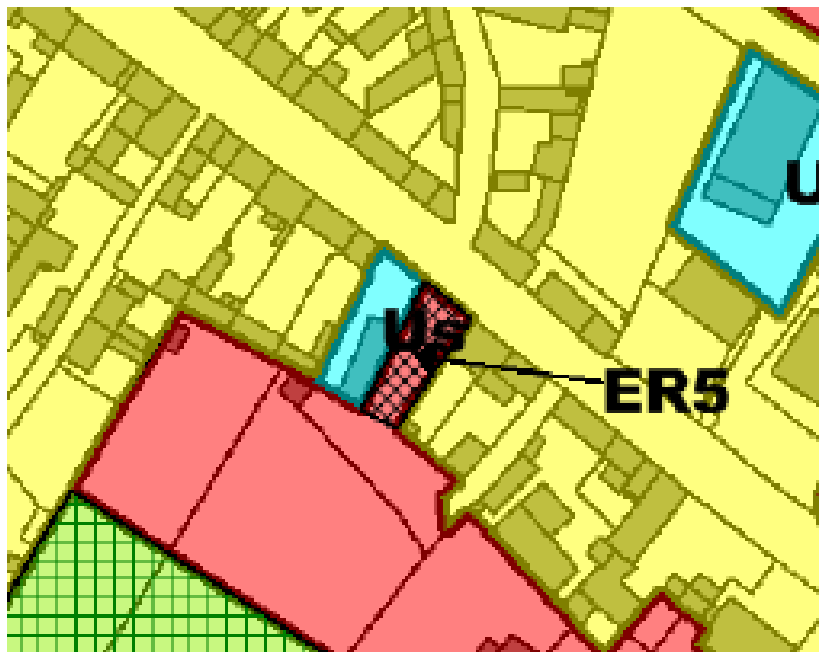

TITRE VIII

TABLEAUX DE CONCORDANCE ENTRE LES ANCIENNES ET LES NOUVELLES REFERENCES DU CODE DE L'URBANISME

Partie législative au JO du 24/09/2015 (ancienne / nouvelle référence)

Dernière mise à jour : 5 octobre 2015

Code de l'urbanisme

- Partie législative au JO du 24/09/2015 (ancienne / nouvelle référence)
- Partie législative au JO du 24/09/2015 (nouvelle / ancienne référence)

Texte	Ancienne référence	Nouvelle référence
Nouvel article		L. 103-1
Nouvel article		L. 111-1
Nouvel article		L. 134-10
Nouvel article		L. 172-1
Nouvel article		L. 173-1
Nouvel article		L. 174-2
Code de l'urbanisme	art. L. 110, phrases 1, 2 et dernière partie	L. 101-1
Code de l'urbanisme	art. L. 110, phrases 3 première partie et 4	L. 101-2
Code de l'urbanisme	art. L. 111-1, alinéa 1	L. 101-3
Code de l'urbanisme	art. L. 111-1, alinéas 2 et 3	L. 111-2
Code de l'urbanisme	art. L. 111-1-1, alinéas 1 à 11	L. 131-1
Code de l'urbanisme	art. L. 111-1-1, alinéas 12 à 17	L. 131-2
Code de l'urbanisme	art. L. 111-1-1, alinéa 18	L. 131-3
Code de l'urbanisme	art. L. 111-1-1, alinéas 3 et 19	L. 131-4
Code de l'urbanisme	art. L. 111-1-1, alinéa 20	L. 131-6
Code de l'urbanisme	art. L. 111-1-1, alinéas 21 et 22	L. 131-7
Code de l'urbanisme	art. L. 111-1-1, alinéa 23	non repris
Code de l'urbanisme	art. L. 111-1-1, alinéas 24 et 25	non repris
Code de l'urbanisme	art. L. 111-1-2, alinéa 1	L. 111-3
Code de l'urbanisme	art. L. 111-1-2, alinéas 2 à 5	L. 111-4
Code de l'urbanisme	art. L. 111-1-2, alinéas 6 et 7	L. 111-5
Code de l'urbanisme	art. L. 111-1-4, alinéas 1 et 2	L. 111-6
Code de l'urbanisme	art. L. 111-1-4, alinéas 3 à 8	L. 111-7
Code de l'urbanisme	art. L. 111-1-4, alinéa 9	L. 111-8
Code de l'urbanisme	art. L. 111-1-4, alinéa 10	L. 111-9
Code de l'urbanisme	art. L. 111-1-4, alinéa 11	L. 111-10
Code de l'urbanisme	art. L. 111-1-5, alinéa 1	L. 112-1
Code de l'urbanisme	art. L. 111-1-5, alinéas 2 et 3	L. 112-2
Code de l'urbanisme	art. L. 111-1-6	L. 111-22
Code de l'urbanisme	art. L. 111-2	L. 111-13
Code de l'urbanisme	art. L. 111-3, alinéa 1	L. 111-15
Code de l'urbanisme	art. L. 111-3, alinéa 2	L. 111-23
Code de l'urbanisme	art. L. 111-3-1, alinéa 1	L. 114-1
Code de l'urbanisme	art. L. 111-3-1, alinéa 5	L. 114-2
Code de l'urbanisme	art. L. 111-3-1, alinéa 6	L. 114-3
Code de l'urbanisme	art. L. 111-3-1, alinéas 2 à 4	L. 114-4
Code de l'urbanisme	art. L. 111-4	L. 111-11
Code de l'urbanisme	art. L. 111-5	L. 115-1
Code de l'urbanisme	art. L. 111-5-1	L. 115-2

Code de l'urbanisme	art. L. 111-5-2	L. 115-3
Code de l'urbanisme	art. L. 111-5-3, alinéa 1	L. 115-4
Code de l'urbanisme	art. L. 111-5-3, alinéa 2	L. 115-5
Code de l'urbanisme	art. L. 111-5-4	L. 115-6
Code de l'urbanisme	art. L. 111-6	L. 111-12
Code de l'urbanisme	art. L. 111-6-1, alinéa 1	L. 111-19
Code de l'urbanisme	art. L. 111-6-1, alinéa 2	L. 111-20
Code de l'urbanisme	art. L. 111-6-1, alinéa 3	L. 111-21
Code de l'urbanisme	art. L. 111-6-1, alinéa 1 phrase 2	L. 151-37
Code de l'urbanisme	art. L. 111-6-2, alinéa 1	L. 111-16
Code de l'urbanisme	art. L. 111-6-2, alinéas 2 et 3, phrases 1 et 3	L. 111-17
Code de l'urbanisme	art. L. 111-6-2, alinéa 3, phrase 2	Transféré en partie réglementaire
Code de l'urbanisme	art. L. 111-6-2, alinéas 4 et 5	L. 111-18
Code de l'urbanisme	art. L. 111-7	L. 424-1
Code de l'urbanisme	art. L. 111-8	L. 424-1
Code de l'urbanisme	art. L. 111-9	L. 424-1
Code de l'urbanisme	art. L. 111-10, alinéas 1, 2 et 4, ecq les opérations d'aménagement dans le périmètre des opérations d'intérêt national (OIN)	L. 102-13
Code de l'urbanisme	art. L. 111-10, alinéas 1, 2 et 4, sauf ecq les opérations d'aménagement dans le périmètre des OIN	L. 424-1
Code de l'urbanisme	art. L. 111-11	L. 424-1
Code de l'urbanisme	art. L. 111-12	L. 421-9
Code de l'urbanisme	art. L. 111-13	L. 111-24
Code de l'urbanisme	art. L. 112-1	L. 111-14
Code de l'urbanisme	art. L. 113-1	L. 102-4
Code de l'urbanisme	art. L. 113-2, alinéa 1	L. 102-6
Code de l'urbanisme	art. L. 113-2, alinéa 2, phrase 1	L. 102-7
Code de l'urbanisme	art. L. 113-2, alinéa 2, phrase 2	Transféré en partie réglementaire
Code de l'urbanisme	art. L. 113-3, alinéa 1	non repris
Code de l'urbanisme	art. L. 113-3, alinéa 2 et alinéa 3, phrases 1 et 3	L. 102-8
Code de l'urbanisme	art. L. 113-3, alinéa 3, phrase 2	L. 102-9
Code de l'urbanisme	art. L. 113-4	L. 102-5
Code de l'urbanisme	art. L. 113-5, alinéa 1, phrases 1 et 2, alinéas 2 et 3	L. 102-11
Code de l'urbanisme	art. L. 113-6	L. 102-10
Code de l'urbanisme	art. L. 121-1	L. 101-2
Code de l'urbanisme	art. L. 121-2, alinéa 1	L. 132-1
Code de l'urbanisme	art. L. 121-2, alinéa 4	L. 132-3
Code de l'urbanisme	art. L. 121-2, alinéas 2 et 3	L. 132-2
Code de l'urbanisme	art. L. 121-2-1	L. 132-4
Code de l'urbanisme	art. L. 121-3	L. 132-6
Code de l'urbanisme	art. L. 121-4, alinéa 3	abrogé
Code de l'urbanisme	art. L. 121-4, alinéas 1 et 2	L. 132-7
Code de l'urbanisme	art. L. 121-4, alinéas 4 à 6	L. 132-8
Code de l'urbanisme	art. L. 121-4, alinéas 7 à 10	L. 132-9
Code de l'urbanisme	art. L. 121-4-1, alinéa 2	Transféré en partie réglementaire
Code de l'urbanisme	art. L. 121-4-1, alinéa 1	L. 131-9
Code de l'urbanisme	art. L. 121-4-1, alinéa 2	Transféré en partie réglementaire

Code de l'urbanisme	art. L. 121-11, alinéa 1	L. 104-4
Code de l'urbanisme	art. L. 121-11, alinéa 2	L. 104-5
Code de l'urbanisme	art. L. 121-12, alinéa 1	L. 104-6
Code de l'urbanisme	art. L. 121-12, alinéa 2	non repris
Code de l'urbanisme	art. L. 121-13, alinéa 1	L. 104-7
Code de l'urbanisme	art. L. 121-13, alinéa 1, phrases 2 et 3	Transféré en partie réglementaire
Code de l'urbanisme	art. L. 121-13, alinéa 2	L. 104-8
Code de l'urbanisme	art. L. 121-13, alinéa 3	abrogé
Code de l'urbanisme	art. L. 121-14	L. 104-7
Code de l'urbanisme	art. L. 121-15	L. 104-2
Code de l'urbanisme	art. L. 122-1-1, phrase 1	L. 141-1
Code de l'urbanisme	art. L. 122-1-1, phrases 2 et 3	L. 141-2
Code de l'urbanisme	art. L. 122-1-2	L. 141-3
Code de l'urbanisme	art. L. 122-1-3	L. 141-4
Code de l'urbanisme	art. L. 122-1-4	L. 141-5
Code de l'urbanisme	art. L. 122-1-5, alinéas 1 et 2	L. 141-5
Code de l'urbanisme	art. L. 122-1-5, alinéa 5	L. 141-6
Code de l'urbanisme	art. L. 122-1-5, alinéa 18	L. 141-7
Code de l'urbanisme	art. L. 122-1-5, alinéa 21	L. 141-8
Code de l'urbanisme	art. L. 122-1-5, alinéas 9 à 12	L. 141-9
Code de l'urbanisme	art. L. 122-1-5, alinéas 3 et 4	L. 141-10
Code de l'urbanisme	art. L. 122-1-5, alinéa 17	L. 141-11
Code de l'urbanisme	art. L. 122-1-5, alinéas 6 et 7	L. 141-14
Code de l'urbanisme	art. L. 122-1-5, alinéa 22	L. 141-18
Code de l'urbanisme	art. L. 122-1-5, alinéa 8	L. 141-19
Code de l'urbanisme	art. L. 122-1-5, alinéa 16	L. 141-20
Code de l'urbanisme	art. L. 122-1-5, alinéas 13 et 15	L. 141-21
Code de l'urbanisme	art. L. 122-1-5, alinéas 13 et 14	L. 141-22
Code de l'urbanisme	art. L. 122-1-5, alinéas 19 et 20	L. 142-3
Code de l'urbanisme	art. L. 122-1-6	L. 141-18
Code de l'urbanisme	art. L. 122-1-7	L. 141-12
Code de l'urbanisme	art. L. 122-1-8, alinéa 1	L. 141-13
Code de l'urbanisme	art. L. 122-1-8, alinéas 2 à 5	L. 141-15
Code de l'urbanisme	art. L. 122-1-9, alinéas 1 et 2	L. 141-16
Code de l'urbanisme	art. L. 122-1-9, alinéas 3 à 6	L. 141-17
Code de l'urbanisme	art. L. 122-1-10	L. 141-23
Code de l'urbanisme	art. L. 122-1-11	L. 141-24
Code de l'urbanisme	art. L. 122-1-13, alinéa 1	L. 131-1
Code de l'urbanisme	art. L. 122-1-13, alinéa 3	abrogé
Code de l'urbanisme	art. L. 122-1-15, alinéa 1	L. 142-1
Code de l'urbanisme	art. L. 122-1-15, alinéa 2	L. 142-2
Code de l'urbanisme	art. L. 122-2, alinéas 1 à 6 et 8	L. 142-4
Code de l'urbanisme	art. L. 122-2, alinéa 7	Art. 14 ordonnance
Code de l'urbanisme	art. L. 122-2-1, alinéa 1	L. 142-5
Code de l'urbanisme	art. L. 122-2-1, alinéa 2	Art. 14 ordonnance
Code de l'urbanisme	art. L. 122-2-1, alinéa 3	Transféré en partie réglementaire
Code de l'urbanisme	art. L. 122-3, alinéa 1	L. 143-1
Code de l'urbanisme	art. L. 122-3, alinéa 2	L. 143-2
Code de l'urbanisme	art. L. 122-3, alinéa 6	L. 143-4
Code de l'urbanisme	art. L. 122-3, alinéa 7, phrases 1 et 2	L. 143-5
Code de l'urbanisme	art. L. 122-3, alinéa 7, phrase 3	Transféré en partie réglementaire
Code de l'urbanisme	art. L. 122-3, alinéa 7, phrase 4	L. 143-6
Code de l'urbanisme	art. L. 122-3, alinéa 8	L. 143-9
Code de l'urbanisme	art. L. 122-3, alinéas 3 à 5	L. 143-3
Code de l'urbanisme	art. L. 122-4	L. 143-16
Code de l'urbanisme	art. L. 122-4-2	Code des transports L. 1231-13
Code de l'urbanisme	art. L. 122-4-3	L. 144-1

Code de l'urbanisme	art. L. 122-5, alinéa 5	L. 143-12
Code de l'urbanisme	art. L. 122-5, alinéa 6	L. 143-13
Code de l'urbanisme	art. L. 122-5, alinéas 1 et 2	L. 143-10
Code de l'urbanisme	art. L. 122-5, alinéas 3 et 4	L. 143-11
Code de l'urbanisme	art. L. 122-5, alinéas 7 et 8	L. 143-14
Code de l'urbanisme	art. L. 122-5-1	L. 143-7
Code de l'urbanisme	art. L. 122-5-2	L. 143-7
Code de l'urbanisme	art. L. 122-5-3	L. 143-8
Code de l'urbanisme	art. L. 122-6	L. 143-17
Code de l'urbanisme	art. L. 122-6-1	L. 132-10
Code de l'urbanisme	art. L. 122-6-2	Transféré en partie réglementaire
Code de l'urbanisme	art. L. 122-6-2, alinéa 1	L. 132-13
Code de l'urbanisme	art. L. 122-7	L. 143-18
Code de l'urbanisme	art. L. 122-7-1	L. 143-19
Code de l'urbanisme	art. L. 122-8, alinéa 10	Transféré en partie réglementaire
Code de l'urbanisme	art. L. 122-8, alinéas 1 à 9	L. 143-20
Code de l'urbanisme	art. L. 122-9	L. 143-21
Code de l'urbanisme	art. L. 122-10, alinéa 1 en partie	L. 143-22
Code de l'urbanisme	art. L. 122-10, alinéa 1 en partie, alinéa 2	Transféré en partie réglementaire
Code de l'urbanisme	art. L. 122-11	L. 143-23
Code de l'urbanisme	art. L. 122-11-1, alinéa 1, phrase 4	L. 133-6
Code de l'urbanisme	art. L. 122-11-1, alinéa 6	L. 141-26
Code de l'urbanisme	art. L. 122-11-1, alinéa 10	L. 143-23
Code de l'urbanisme	art. L. 122-11-1, alinéa 1, phrases 1 et 2	L. 143-24
Code de l'urbanisme	art. L. 122-11-1, alinéa 1, phrase 3	Transféré en partie réglementaire
Code de l'urbanisme	art. L. 122-11-1, alinéas 2 à 5	L. 143-25
Code de l'urbanisme	art. L. 122-11-1, alinéa 9	L. 143-27
Code de l'urbanisme	art. L. 122-11-1, alinéa 7, ecqg révision	L. 143-30
Code de l'urbanisme	art. L. 122-11-1, alinéa 7, ecqg modification	L. 143-36
Code de l'urbanisme	art. L. 122-11-1, alinéa 8	L. 143-39
Code de l'urbanisme	art. L. 122-11-1, alinéa 7, ecqg la mise en compatibilité des documents d'urbanisme (MeCDU)	L. 143-50
Code de l'urbanisme	art. L. 122-12	L. 143-15
Code de l'urbanisme	art. L. 122-13	L. 143-28
Code de l'urbanisme	art. L. 122-14, alinéa 7	L. 143-31
Code de l'urbanisme	art. L. 122-14, alinéas 1 à 4	L. 143-29
Code de l'urbanisme	art. L. 122-14, alinéas 5 et 6	L. 143-30
Code de l'urbanisme	art. L. 122-14-1, alinéa 1	L. 143-32
Code de l'urbanisme	art. L. 122-14-1, alinéas 2 et 3	L. 143-33
Code de l'urbanisme	art. L. 122-14-2, alinéa 3	L. 143-33
Code de l'urbanisme	art. L. 122-14-2, alinéas 1 et 2	L. 143-34
Code de l'urbanisme	art. L. 122-14-2, alinéa 4	L. 143-35
Code de l'urbanisme	art. L. 122-14-3, alinéa 1	L. 143-37
Code de l'urbanisme	art. L. 122-14-3, alinéas 2 à 4	L. 143-38
Code de l'urbanisme	art. L. 122-15	L. 143-44
Code de l'urbanisme	art. L. 122-16, alinéa 15	L. 143-41
Code de l'urbanisme	art. L. 122-16, alinéas 16 et 17	L. 143-42
Code de l'urbanisme	art. L. 122-16, alinéas 1 à 14	L. 143-40
Code de l'urbanisme	art. L. 122-16-1, alinéas 1, 3, 4, 6, 8 à 10, 12, 13	L. 143-43
Code de l'urbanisme	art. L. 122-16-1, alinéa 1	L. 143-44
Code de l'urbanisme	art. L. 122-16-1, alinéa 2	L. 143-45
Code de l'urbanisme	art. L. 122-16-1, alinéas 3 à 6 et 8	L. 143-46
Code de l'urbanisme	art. L. 122-16-1, alinéa 7	L. 143-47
Code de l'urbanisme	art. L. 122-16-1, alinéas 9 à 11	L. 143-48
Code de l'urbanisme	art. L. 122-16-1, alinéas 12 à 18	L. 143-49
Code de l'urbanisme	art. L. 122-17	L. 173-2
Code de l'urbanisme	art. L. 122-18	abrogé

Code de l'urbanisme	art. L. 122-19	L. 171-1
Code de l'urbanisme	art. L. 122-9, ecqc délai	Transféré en partie réglementaire
Code de l'urbanisme	art. L. 123-1, alinéa 1, phrase 1	L. 151-1
Code de l'urbanisme	art. L. 123-1, alinéa 1, phrases 2 et 4	L. 151-2
Code de l'urbanisme	art. L. 123-1, alinéa 11	non repris
Code de l'urbanisme	art. L. 123-1, alinéa 14	L. 153-3
Code de l'urbanisme	art. L. 123-1, alinéa 17	L. 151-11
Code de l'urbanisme	art. L. 123-1, alinéa 2	L. 151-45
Code de l'urbanisme	art. L. 123-1, alinéa 3, phrase 1, alinéas 11 et 12	L. 153-1
Code de l'urbanisme	art. L. 123-1, alinéa 3, phrase 2	L. 153-2
Code de l'urbanisme	art. L. 123-1, alinéa 4	L. 151-46
Code de l'urbanisme	art. L. 123-1, alinéa 5, phrase 1	L. 151-46
Code de l'urbanisme	art. L. 123-1, alinéa 5, phrase 3	L. 151-47
Code de l'urbanisme	art. L. 123-1, alinéa 6	L. 151-48
Code de l'urbanisme	art. L. 123-1, alinéas 15 et 16	L. 153-7
Code de l'urbanisme	art. L. 123-1, alinéas 7 et 8	L. 152-9
Code de l'urbanisme	art. L. 123-1, alinéas 9 et 10	L. 153-9
Code de l'urbanisme	art. L. 123-1, alinéas 9 et 10, ecqc les cartes communales	L. 163-3
Code de l'urbanisme	art. L. 123-1-1, alinéa 5	L. 153-4
Code de l'urbanisme	art. L. 123-1-1, alinéas 1 et 2	L. 153-5
Code de l'urbanisme	art. L. 123-1-1, alinéa 3	L. 153-6
Code de l'urbanisme	art. L. 123-1-1, alinéa 4	L. 153-10
Code de l'urbanisme	art. L. 123-1-1-1	L. 151-3
Code de l'urbanisme	art. L. 123-1-2	L. 151-4
Code de l'urbanisme	art. L. 123-1-3	L. 151-5
Code de l'urbanisme	art. L. 123-1-4, alinéas 1 et 9	L. 151-6
Code de l'urbanisme	art. L. 123-1-4, alinéas 2 à 6	L. 151-7
Code de l'urbanisme	art. L. 123-1-4, alinéa 7, première partie	L. 151-44
Code de l'urbanisme	art. L. 123-1-4, alinéa 7, dernière partie	L. 151-46
Code de l'urbanisme	art. L. 123-1-4, alinéa 8	L. 151-47
Code de l'urbanisme	art. L. 123-1-5, alinéa 1 en partie	L. 151-8
Code de l'urbanisme	art. L. 123-1-5, alinéa 1 en partie, alinéas 3 et 4	L. 151-9
Code de l'urbanisme	art. L. 123-1-5, alinéa 20	L. 151-10
Code de l'urbanisme	art. L. 123-1-5, alinéa 14	L. 151-11
Code de l'urbanisme	art. L. 123-1-5, alinéa 15	L. 151-12
Code de l'urbanisme	art. L. 123-1-5, alinéas 8 et 13, phrase 1	L. 151-13
Code de l'urbanisme	art. L. 123-1-5, alinéa 13, phrase 2	Transféré en partie réglementaire
Code de l'urbanisme	art. L. 123-1-5, alinéa 5	L. 151-14
Code de l'urbanisme	art. L. 123-1-5, alinéa 6	L. 151-15
Code de l'urbanisme	art. L. 123-1-5, alinéa 7	L. 151-16
Code de l'urbanisme	art. L. 123-1-5, alinéa 1 fin de la phrase	L. 151-17
Code de l'urbanisme	art. L. 123-1-5, alinéa 17, phrase 1 en partie (sauf performance énergétique)	L. 151-18
Code de l'urbanisme	art. L. 123-1-5, alinéa 18 en partie	L. 151-19
Code de l'urbanisme	art. L. 123-1-5, alinéa 22	L. 151-21
Code de l'urbanisme	art. L. 123-1-5, alinéa 17, phrase 2	L. 151-22
Code de l'urbanisme	art. L. 123-1-5, alinéa 18 en partie, et alinéa 21	L. 151-23
Code de l'urbanisme	art. L. 123-1-5, alinéa 25, phrase 2	L. 151-24
Code de l'urbanisme	art. L. 123-1-5, alinéa 19	L. 151-26
Code de l'urbanisme	art. L. 123-1-5, alinéa 24	L. 151-38
Code de l'urbanisme	art. L. 123-1-5, alinéa 25, phrase 1	L. 151-39
Code de l'urbanisme	art. L. 123-1-5, alinéa 26	L. 151-40
Code de l'urbanisme	art. L. 123-1-5, alinéa 27	L. 151-41
Code de l'urbanisme	art. L. 123-1-7	L. 144-2
Code de l'urbanisme	art. L. 123-1-8	L. 151-2
Code de l'urbanisme	art. L. 123-1-9, alinéa 2, phrase 1	L. 131-4
Code de l'urbanisme	art. L. 123-1-9, alinéa 2, phrase 3	L. 131-5

Code de l'urbanisme	art. L. 123-1-9, alinéa 2, phrase 2	L. 131-6
Code de l'urbanisme	art. L. 123-1-9, alinéas 3 et 4	L. 131-8
Code de l'urbanisme	art. L. 123-1-9, alinéa 1	L. 152-3
Code de l'urbanisme	art. L. 123-1-10, alinéas 1 et 2	L. 131-7
Code de l'urbanisme	art. L. 123-1-11, alinéa 1	L. 151-20
Code de l'urbanisme	art. L. 123-1-11, alinéa 2	L. 151-28
Code de l'urbanisme	art. L. 123-1-11, alinéas 3 et 4	L. 151-29
Code de l'urbanisme	art. L. 123-1-12, alinéa 1	L. 151-30
Code de l'urbanisme	art. L. 123-1-12, alinéa 3, phrase 2	L. 151-31
Code de l'urbanisme	art. L. 123-1-12, alinéa 2	L. 151-32
Code de l'urbanisme	art. L. 123-1-12, alinéa 3 (phrase 1) et alinéas 5 et 6	L. 151-33
Code de l'urbanisme	art. L. 123-1-12, alinéa 4	L. 151-47
Code de l'urbanisme	art. L. 123-1-13, alinéa 6	L. 151-34
Code de l'urbanisme	art. L. 123-1-13, alinéas 1, 2, 4 et 5	L. 151-35
Code de l'urbanisme	art. L. 123-1-13, alinéa 3	L. 151-36
Code de l'urbanisme	art. L. 123-2	L. 151-41
Code de l'urbanisme	art. L. 123-3, alinéa 4	L. 151-27
Code de l'urbanisme	art. L. 123-3, alinéas 1 à 3	L. 151-42
Code de l'urbanisme	art. L. 123-4	L. 151-25
Code de l'urbanisme	art. L. 123-5, alinéa 3	L. 152-8
Code de l'urbanisme	art. L. 123-5, alinéas 1 et 2	L. 152-1
Code de l'urbanisme	art. L. 123-5, alinéas 4 à 7	L. 152-4
Code de l'urbanisme	art. L. 123-5-1	L. 152-6
Code de l'urbanisme	art. L. 123-5-2	L. 152-5
Code de l'urbanisme	art. L. 123-6, alinéa 1 (phrases 1 et 2) et alinéa 2	L. 153-8
Code de l'urbanisme	art. L. 123-6, alinéa 1, phrase 3	L. 153-16
Code de l'urbanisme	art. L. 123-6, alinéas 3 et 4	L. 153-11
Code de l'urbanisme	art. L. 123-7	L. 132-10
Code de l'urbanisme	art. L. 123-8, alinéa 1	L. 132-11
Code de l'urbanisme	art. L. 123-8, alinéa 2	L. 132-12
Code de l'urbanisme	art. L. 123-8, alinéa 4, phrase 2	Transféré en partie réglementaire
Code de l'urbanisme	art. L. 123-8, alinéas 2, 3, 4 phrase 1 et alinéa 5	L. 132-13
Code de l'urbanisme	art. L. 123-9, alinéa 1, phrase 1	L. 153-12
Code de l'urbanisme	art. L. 123-9, alinéa 2, phrase 1	L. 153-14
Code de l'urbanisme	art. L. 123-9, alinéa 2, phrase 2 (en partie) et phrase 3	L. 153-16
Code de l'urbanisme	art. L. 123-9, alinéa 2, phrase 4	Transféré en partie réglementaire
Code de l'urbanisme	art. L. 123-9, alinéa 2, phrase 2 (en partie)	L. 153-17
Code de l'urbanisme	art. L. 123-9, alinéa 3	L. 153-15
Code de l'urbanisme	art. L. 123-9-1	L. 153-13
Code de l'urbanisme	art. L. 123-10, alinéa 1, phrase 1	L. 153-19
Code de l'urbanisme	art. L. 123-10, alinéa 1, phrase 2	Transféré en partie réglementaire
Code de l'urbanisme	art. L. 123-10, alinéa 5	L. 153-22
Code de l'urbanisme	art. L. 123-10, alinéas 2 à 4	L. 153-21
Code de l'urbanisme	art. L. 123-11	L. 153-20
Code de l'urbanisme	art. L. 123-12, alinéa 1	L. 153-23
Code de l'urbanisme	art. L. 123-12, alinéa 13	Transféré en partie réglementaire
Code de l'urbanisme	art. L. 123-12, alinéa 2	L. 153-24
Code de l'urbanisme	art. L. 123-12, alinéas 3 à 5 et 7 à 12	L. 153-25
Code de l'urbanisme	art. L. 123-12, alinéas 6 et 12	L. 153-26
Code de l'urbanisme	art. L. 123-12-1, alinéa 1 phrase 1 et alinéa 2	L. 153-27
Code de l'urbanisme	art. L. 123-12-1, alinéa 3	L. 153-28
Code de l'urbanisme	art. L. 123-12-1, alinéa 4	L. 153-29
Code de l'urbanisme	art. L. 123-12-1, alinéa 5	L. 153-30
Code de l'urbanisme	art. L. 123-13, alinéa 5	L. 153-32
Code de l'urbanisme	art. L. 123-13, alinéa 6	L. 153-33
Code de l'urbanisme	art. L. 123-13, alinéa 7	L. 153-34
Code de l'urbanisme	art. L. 123-13, alinéas 1 à 4	L. 153-31

Code de l'urbanisme	art. L. 123-13, alinéas 8 et 9	L. 153-35
Code de l'urbanisme	art. L. 123-13-1, alinéa 1	L. 153-36
Code de l'urbanisme	art. L. 123-13-1, alinéa 2 (première partie)	L. 153-37
Code de l'urbanisme	art. L. 123-13-1, alinéa 3	L. 153-38
Code de l'urbanisme	art. L. 123-13-1, alinéa 2 (dernière partie)	L. 153-40
Code de l'urbanisme	art. L. 123-13-2, alinéas 1 à 5 et 6, phrase 1	L. 153-41
Code de l'urbanisme	art. L. 123-13-2, alinéa 6, phrase 2	L. 153-42
Code de l'urbanisme	art. L. 123-13-2, alinéa 6, phrase 3	Transféré en partie réglementaire
Code de l'urbanisme	art. L. 123-13-2, alinéa 7	L. 153-43
Code de l'urbanisme	art. L. 123-13-3, alinéa 1	L. 153-45
Code de l'urbanisme	art. L. 123-13-3, alinéas 2 à 4	L. 153-47
Code de l'urbanisme	art. L. 123-14	L. 153-54
Code de l'urbanisme	art. L. 123-14-1, alinéas 2, 3, 5 et 6	L. 131-6
Code de l'urbanisme	art. L. 123-14-1, alinéa 4	L. 131-7
Code de l'urbanisme	art. L. 123-14-1, alinéas 1 à 6	L. 153-49
Code de l'urbanisme	art. L. 123-14-1, alinéa 7	L. 153-50
Code de l'urbanisme	art. L. 123-14-1, alinéas 8 et 9	L. 153-51
Code de l'urbanisme	art. L. 123-14-2, alinéa 1	L. 153-52
Code de l'urbanisme	art. L. 123-14-2, alinéa 3	L. 153-53
Code de l'urbanisme	art. L. 123-14-2, alinéas 1 et 2	L. 153-54
Code de l'urbanisme	art. L. 123-14-2, alinéas 3 à 6	L. 153-55
Code de l'urbanisme	art. L. 123-14-2, alinéa 8	Transféré en partie réglementaire
Code de l'urbanisme	art. L. 123-14-2, alinéa 7	L. 153-56
Code de l'urbanisme	art. L. 123-14-2, alinéas 9 à 11	L. 153-57
Code de l'urbanisme	art. L. 123-14-2, alinéas 12 à 18	L. 153-58
Code de l'urbanisme	art. L. 123-15, alinéa 1	L. 153-33
Code de l'urbanisme	art. L. 123-15, alinéa 1	L. 153-44
Code de l'urbanisme	art. L. 123-15, alinéa 3	L. 153-48
Code de l'urbanisme	art. L. 123-15, alinéas 1 et 2	L. 153-59
Code de l'urbanisme	art. L. 123-16	L. 153-18
Code de l'urbanisme	art. L. 123-16	L. 153-33
Code de l'urbanisme	art. L. 123-16, ecq L. 153-42	L. 153-39
Code de l'urbanisme	art. L. 123-17	L. 152-2
Code de l'urbanisme	art. L. 123-18, alinéa 1	L. 153-12
Code de l'urbanisme	art. L. 123-18, alinéa 1, ecq L. 153-19	L. 153-16
Code de l'urbanisme	art. L. 123-18, alinéa 1, phrase 1	L. 153-33
Code de l'urbanisme	art. L. 123-18, alinéa 1, phrase 2	Transféré en partie réglementaire
Code de l'urbanisme	art. L. 123-18, alinéa 2, phrase 1 (première partie)	L. 153-34
Code de l'urbanisme	art. L. 123-18, alinéa 2, phrase 2	L. 153-40
Code de l'urbanisme	art. L. 123-18, alinéa 2, phrase 1	
Code de l'urbanisme	art. L. 123-18, alinéa 2, phrase 1 (dernière partie)	L. 153-54
Code de l'urbanisme	art. L. 123-19, alinéa 10	L. 174-1
Code de l'urbanisme	art. L. 123-19, alinéa 11	L. 174-3
Code de l'urbanisme	art. L. 123-19, alinéa 5	L. 174-6
Code de l'urbanisme	art. L. 123-19, alinéas 1 à 4 et 7	L. 174-4
Code de l'urbanisme	art. L. 123-20	L. 171-1
Code de l'urbanisme	art. L. 123-21	L. 134-11
Code de l'urbanisme	art. L. 123-22	L. 134-12
Code de l'urbanisme	art. L. 123-23	L. 134-13
Code de l'urbanisme	art. L. 124-1, dernière partie	L. 161-2
Code de l'urbanisme	art. L. 124-1, première partie	L. 160-1
Code de l'urbanisme	art. L. 124-2, alinéa 1	L. 161-3
Code de l'urbanisme	art. L. 124-2, alinéa 11	L. 163-1
Code de l'urbanisme	art. L. 124-2, alinéa 2	L. 161-4
Code de l'urbanisme	art. L. 124-2, alinéa 3 (phrase 1) et alinéa 10	L. 163-3
Code de l'urbanisme	art. L. 124-2, alinéa 3, phrases 3 et 4	Transféré en partie réglementaire
Code de l'urbanisme	art. L. 124-2, alinéa 3, phrase 2	L. 163-4

Code de l'urbanisme	art. L. 124-2, alinéa 3, phrase 5	L. 163-5
Code de l'urbanisme	art. L. 124-2, alinéa 3, phrase 6	L. 163-6
Code de l'urbanisme	art. L. 124-2, alinéa 3, phrases 7 à 10	L. 163-7
Code de l'urbanisme	art. L. 124-2, alinéa 3, phrase 11	Transféré en partie réglementaire
Code de l'urbanisme	art. L. 124-2, alinéa 4	L. 163-8
Code de l'urbanisme	art. L. 124-2, alinéa 5, phrase 1	L. 163-9
Code de l'urbanisme	art. L. 124-2, alinéa 8	L. 131-4
Code de l'urbanisme	art. L. 124-2, alinéa 9	L. 163-2
Code de l'urbanisme	art. L. 124-4	L. 171-1
Code de l'urbanisme	art. L. 126-1, alinéa 1	L. 151-43
Code de l'urbanisme	art. L. 126-1, alinéa 1, ecq les cartes communales	L. 161-1
Code de l'urbanisme	art. L. 126-1, alinéa 2	L. 153-60
Code de l'urbanisme	art. L. 126-1, alinéa 2, ecq les cartes communales	L. 163-10
Code de l'urbanisme	art. L. 126-1, alinéa 3	L. 152-7
Code de l'urbanisme	art. L. 126-1, alinéa 3, ecq les cartes communales	L. 162-1
Code de l'urbanisme	art. L. 127-1	L. 151-28
Code de l'urbanisme	art. L. 127-2, alinéa 1	L. 151-28
Code de l'urbanisme	art. L. 127-2, alinéas 2 et 3	L. 151-29
Code de l'urbanisme	art. L. 128-1, alinéa 2 phrase 1	L. 151-29
Code de l'urbanisme	art. L. 128-1, alinéas 1, 2 (phrase 2), 3 et 4	L. 151-28
Code de l'urbanisme	art. L. 128-2, alinéa 1, phrase 1	L. 151-28
Code de l'urbanisme	art. L. 128-2, alinéa 1, phrase 2 et alinéa 2	L. 153-46
Code de l'urbanisme	art. L. 128-3	L. 151-29
Code de l'urbanisme	art. L. 128-4	L. 300-1
Code de l'urbanisme	art. L. 129-1	L. 133-1
Code de l'urbanisme	art. L. 129-2, alinéa 1	L. 133-2
Code de l'urbanisme	art. L. 129-2, alinéa 5 dernière partie, alinéa 6	Transféré en partie réglementaire
Code de l'urbanisme	art. L. 129-2, alinéa 5 première partie	L. 133-4
Code de l'urbanisme	art. L. 129-2, alinéa 7	Transféré en partie réglementaire
Code de l'urbanisme	art. L. 129-2, alinéas 2 à 4	L. 133-3
Code de l'urbanisme	art. L. 129-3, dernière partie	Transféré en partie réglementaire
Code de l'urbanisme	art. L. 129-3, première partie	L. 133-5
Code de l'urbanisme	art. L. 130-1, alinéa 1	L. 113-1
Code de l'urbanisme	art. L. 130-1, alinéas 2 à 4	L. 113-2
Code de l'urbanisme	art. L. 130-2, alinéa 3, phrase 1 première partie et phrase 2	L. 113-4
Code de l'urbanisme	art. L. 130-2, alinéa 3, phrase 1 (dernière partie)	Transféré en partie réglementaire
Code de l'urbanisme	art. L. 130-2, alinéas 1, 2 et 4	L. 113-3
Code de l'urbanisme	art. L. 130-3	L. 113-5
Code de l'urbanisme	art. L. 130-4	abrogé
Code de l'urbanisme	art. L. 130-5, alinéa 1, phrases 1, 4 et 5 et alinéas 2 et 3	L. 113-6
Code de l'urbanisme	art. L. 130-5, alinéa 1, phrases 2 et 3	L. 113-7
Code de l'urbanisme	art. L. 130-6	L. 171-1
Code de l'urbanisme	art. L. 141-1, alinéa 1 (dernière partie de la phrase)	L. 123-4
Code de l'urbanisme	art. L. 141-1, alinéa 1, phrase 1 première partie	L. 123-5
Code de l'urbanisme	art. L. 141-1, alinéa 3	L. 123-2
Code de l'urbanisme	art. L. 141-1, alinéa 5	L. 123-3
Code de l'urbanisme	art. L. 141-1, alinéas 2 et 4	L. 123-1
Code de l'urbanisme	art. L. 141-1-1, alinéas 1 et 2	L. 123-6
Code de l'urbanisme	art. L. 141-1-1, alinéas 3 à 9	L. 123-7
Code de l'urbanisme	art. L. 141-1-1, alinéa 10	L. 123-8
Code de l'urbanisme	art. L. 141-1-1, alinéas 11 à 15	L. 123-9
Code de l'urbanisme	art. L. 141-1-1, alinéa 16	Transféré en partie réglementaire
Code de l'urbanisme	art. L. 141-1-1, alinéa 17	L. 123-10
Code de l'urbanisme	art. L. 141-1-1, alinéas 18 à 20	L. 123-11
Code de l'urbanisme	art. L. 141-1-1, alinéa 27	L. 123-12
Code de l'urbanisme	art. L. 141-1-1, alinéa 26	L. 123-13
Code de l'urbanisme	art. L. 141-1-1, alinéa 21	L. 123-14

Code de l'urbanisme	art. L. 141-1-1, alinéa 22	L. 123-15
Code de l'urbanisme	art. L. 141-1-1, alinéas 23 et 24	L. 123-16
Code de l'urbanisme	art. L. 141-1-1, alinéa 25	L. 123-17
Code de l'urbanisme	art. L. 141-1-2, alinéas 1 à 5	L. 123-22
Code de l'urbanisme	art. L. 141-1-2, alinéas 6 à 8	L. 123-23
Code de l'urbanisme	art. L. 141-1-3, alinéa 1	L. 123-18
Code de l'urbanisme	art. L. 141-1-3, alinéa 2	L. 123-19
Code de l'urbanisme	art. L. 141-1-3, alinéa 3	L. 123-20
Code de l'urbanisme	art. L. 141-1-3, alinéa 4	L. 123-21
Code de l'urbanisme	art. L. 141-2	L. 171-1
Code de l'urbanisme	art. L. 141-3	L. 123-24
Code de l'urbanisme	art. L. 141-5, alinéa 1, phrase 1	L. 123-25
Code de l'urbanisme	art. L. 141-5, alinéa 1, phrase 2, et alinéa 5	L. 123-28
Code de l'urbanisme	art. L. 141-5, alinéa 2	L. 123-26
Code de l'urbanisme	art. L. 141-5, alinéa 3	L. 123-27
Code de l'urbanisme	art. L. 141-5, alinéa 4	L. 123-29
Code de l'urbanisme	art. L. 141-5, alinéa 6	L. 123-31
Code de l'urbanisme	art. L. 141-5, alinéa 7	L. 123-32
Code de l'urbanisme	art. L. 141-6	L. 123-30
Code de l'urbanisme	art. L. 141-7, alinéa 1	L. 123-33
Code de l'urbanisme	art. L. 141-7, alinéa 2	L. 123-34
Code de l'urbanisme	art. L. 141-7, alinéa 3	L. 123-35
Code de l'urbanisme	art. L. 141-8	L. 171-1
Code de l'urbanisme	art. L. 141-9	L. 134-1
Code de l'urbanisme	art. L. 141-10	L. 134-2
Code de l'urbanisme	art. L. 141-11	L. 134-3
Code de l'urbanisme	art. L. 141-12	L. 134-4
Code de l'urbanisme	art. L. 141-13	L. 134-5
Code de l'urbanisme	art. L. 141-14	L. 134-6
Code de l'urbanisme	art. L. 141-15	L. 134-7
Code de l'urbanisme	art. L. 141-16	L. 134-8
Code de l'urbanisme	art. L. 141-17	L. 134-9
Code de l'urbanisme	art. L. 142-1, alinéa 1	L. 113-8
Code de l'urbanisme	art. L. 142-1, alinéa 2	L. 113-9
Code de l'urbanisme	art. L. 142-2, alinéa 1	L. 113-10
Code de l'urbanisme	art. L. 142-2, alinéas 2 à 15	L. 331-3
Code de l'urbanisme	art. L. 142-3, alinéa 1	L. 113-14
Code de l'urbanisme	art. L. 142-3, alinéas 1 et 2	L. 215-1
Code de l'urbanisme	art. L. 142-3, alinéa 3	L. 215-9
Code de l'urbanisme	art. L. 142-3, alinéa 4	L. 215-11
Code de l'urbanisme	art. L. 142-3, alinéa 5	L. 215-12
		L. 215-19 (alinéa 1)
Code de l'urbanisme	art. L. 142-3, alinéa 6	L. 215-19 (alinéa 2)
Code de l'urbanisme	art. L. 142-3, alinéa 7	L. 215-10
Code de l'urbanisme	art. L. 142-3, alinéa 8	L. 215-5
Code de l'urbanisme	art. L. 142-3, alinéa 8	L. 215-6
Code de l'urbanisme	art. L. 142-3, alinéa 8	L. 215-7
Code de l'urbanisme	art. L. 142-3, alinéa 9	L. 215-2
Code de l'urbanisme	art. L. 142-3, alinéa 10	L. 215-13
Code de l'urbanisme	art. L. 142-3, alinéa 11	L. 215-7
Code de l'urbanisme	art. L. 142-3, alinéa 12	L. 215-8
Code de l'urbanisme	art. L. 142-3, alinéa 13	L. 215-23
Code de l'urbanisme	art. L. 142-3, alinéa 14	L. 215-8
Code de l'urbanisme	art. L. 142-3, alinéa 15	L. 215-3
Code de l'urbanisme	art. L. 142-4	L. 215-14
Code de l'urbanisme	art. L. 142-4, alinéa 3	L. 215-15
Code de l'urbanisme	art. L. 142-4, alinéa 4	L. 215-16

Code de l'urbanisme	art. L. 142-5	L. 215-17
Code de l'urbanisme	art. L. 142-6	L. 215-18
Code de l'urbanisme	art. L. 142-7	L. 215-20
Code de l'urbanisme	art. L. 142-8	L. 215-22
Code de l'urbanisme	art. L. 142-9	L. 215-24
Code de l'urbanisme	art. L. 142-10	L. 215-21
Code de l'urbanisme	art. L. 142-11, alinéa 1	L. 113-11
Code de l'urbanisme	art. L. 142-11, alinéa 2	L. 113-12
Code de l'urbanisme	art. L. 142-11, alinéa 3	L. 113-13
Code de l'urbanisme	art. L. 142-12	abrogé
Code de l'urbanisme	art. L. 142-13	L. 171-1
Code de l'urbanisme	art. L. 143-1, alinéa 1, phrase 1 en partie	L. 113-15
Code de l'urbanisme	art. L. 143-1, alinéa 1, phrase 1 en partie et phrase 2 et alinéa 4	L. 113-16
Code de l'urbanisme	art. L. 143-1, alinéa 2, phrase 2 et alinéa 3	L. 113-17
Code de l'urbanisme	art. L. 143-1, alinéa 2, phrase 1	L. 113-18
Code de l'urbanisme	art. L. 143-2, alinéa unique, phrase 1	L. 113-21
Code de l'urbanisme	art. L. 143-2, alinéa unique phrase 2	L. 113-22
Code de l'urbanisme	art. L. 143-3, alinéa 1 en partie et alinéa 2 en partie	L. 113-24
Code de l'urbanisme	art. L. 143-3, alinéa 1 en partie	L. 113-26
Code de l'urbanisme	art. L. 143-3, alinéa 2 en partie, alinéas 3, 4, 5 et 7	L. 113-25
Code de l'urbanisme	art. L. 143-3, alinéa 6, phrases 1 et 2	L. 113-27
Code de l'urbanisme	art. L. 143-3, alinéa 6, phrase 3	L. 113-28
Code de l'urbanisme	art. L. 143-4	L. 113-20
Code de l'urbanisme	art. L. 143-5	L. 113-19
Code de l'urbanisme	art. L. 143-5, alinéa 1	L. 113-23
Code de l'urbanisme	art. L. 143-6	L. 113-28
Code de l'urbanisme	art. L. 145-1	L. 122-1
Code de l'urbanisme	art. L. 145-2, alinéa 1	L. 122-1
Code de l'urbanisme	art. L. 145-2, alinéa 2	L. 122-2
Code de l'urbanisme	art. L. 145-3, alinéa 1, phrases 1 à 3	L. 122-10
Code de l'urbanisme	art. L. 145-3, alinéa 1, phrases 4 et 5, alinéa 2	L. 122-11
Code de l'urbanisme	art. L. 145-3, alinéa 11	L. 122-8
Code de l'urbanisme	art. L. 145-3, alinéa 3	L. 122-9
Code de l'urbanisme	art. L. 145-3, alinéa 4	L. 122-5
Code de l'urbanisme	art. L. 145-3, alinéas 12 et 13	L. 122-15
Code de l'urbanisme	art. L. 145-3, alinéas 5 et 6	L. 122-6
Code de l'urbanisme	art. L. 145-3, alinéas 7 à 10	L. 122-7
Code de l'urbanisme	art. L. 145-4, alinéa 1	L. 143-3
Code de l'urbanisme	art. L. 145-4, alinéa 2	L. 143-6
Code de l'urbanisme	art. L. 145-5, alinéa 5	L. 122-13
Code de l'urbanisme	art. L. 145-5, alinéas 1 et 6 à 8	L. 122-12
Code de l'urbanisme	art. L. 145-5, alinéas 2 à 4	L. 122-14
Code de l'urbanisme	art. L. 145-6	L. 122-4
Code de l'urbanisme	art. L. 145-7, alinéa 5	Transféré en partie réglementaire
Code de l'urbanisme	art. L. 145-7, alinéa 6	L. 122-25
Code de l'urbanisme	art. L. 145-7, alinéas 1 à 4	L. 122-24
Code de l'urbanisme	art. L. 145-8	L. 122-3
Code de l'urbanisme	art. L. 145-9	L. 122-16
Code de l'urbanisme	art. L. 145-10	L. 122-17
Code de l'urbanisme	art. L. 145-11, alinéa 6	Transféré en partie réglementaire
Code de l'urbanisme	art. L. 145-11, alinéa 8	L. 122-21
Code de l'urbanisme	art. L. 145-11, alinéas 1, 4, 5 et 7	L. 122-19
Code de l'urbanisme	art. L. 145-11, alinéas 11 et 12	L. 122-23
Code de l'urbanisme	art. L. 145-11, alinéas 2 et 3	L. 122-20
Code de l'urbanisme	art. L. 145-11, alinéas 9 et 10	L. 122-22
Code de l'urbanisme	art. L. 145-12	L. 122-18

Code de l'urbanisme	art. L. 145-13	L. 171-1
Code de l'urbanisme	art. L. 146-1, alinéa 4	abrogé
Code de l'urbanisme	art. L. 146-1, alinéa 5	L. 121-3
Code de l'urbanisme	art. L. 146-1, alinéas 1 à 3	L. 121-1
Code de l'urbanisme	art. L. 146-2, alinéa 6	L. 121-22
Code de l'urbanisme	art. L. 146-2, alinéas 1 à 5	L. 121-21
Code de l'urbanisme	art. L. 146-3	L. 121-7
Code de l'urbanisme	art. L. 146-4, alinéa 1	L. 121-8
Code de l'urbanisme	art. L. 146-4, alinéa 11	L. 121-19
Code de l'urbanisme	art. L. 146-4, alinéa 2	L. 121-10
Code de l'urbanisme	art. L. 146-4, alinéa 3	L. 121-11
Code de l'urbanisme	art. L. 146-4, alinéa 7	L. 121-16
Code de l'urbanisme	art. L. 146-4, alinéas 12 et 13, ecq les espaces proches du rivage (EPR)	L. 121-15
Code de l'urbanisme	art. L. 146-4, alinéas 12 et 13, ecq la bande littorale	L. 121-20
Code de l'urbanisme	art. L. 146-4, alinéas 4 à 6	L. 121-13
Code de l'urbanisme	art. L. 146-4, alinéas 8 à 10	L. 121-17
Code de l'urbanisme	art. L. 146-4-1	L. 121-12
Code de l'urbanisme	art. L. 146-5, alinéa 1	L. 121-9
Code de l'urbanisme	art. L. 146-5, alinéa 2	L. 121-18
Code de l'urbanisme	art. L. 146-5, alinéa 2, phrase 2, première partie	L. 121-14
Code de l'urbanisme	art. L. 146-6, alinéa 1	L. 121-23
Code de l'urbanisme	art. L. 146-6, alinéa 1 phrase 2 dernière partie	L. 121-50
Code de l'urbanisme	art. L. 146-6, alinéa 7	L. 121-26
Code de l'urbanisme	art. L. 146-6, alinéa 8	L. 121-27
Code de l'urbanisme	art. L. 146-6, alinéas 2 à 4	L. 121-24
Code de l'urbanisme	art. L. 146-6, alinéas 5 et 6	L. 121-25
Code de l'urbanisme	art. L. 146-6-1, alinéa 1	L. 121-28
Code de l'urbanisme	art. L. 146-6-1, alinéa 2	L. 121-29
Code de l'urbanisme	art. L. 146-6-1, alinéa 3	L. 121-30
Code de l'urbanisme	art. L. 146-7	L. 121-6
Code de l'urbanisme	art. L. 146-8, alinéa 1	L. 121-4
Code de l'urbanisme	art. L. 146-8, alinéa 2	L. 121-5
Code de l'urbanisme	art. L. 146-8, alinéa 3	abrogé
Code de l'urbanisme	art. L. 146-9, alinéa 1	L. 121-13
Code de l'urbanisme	art. L. 146-9, alinéa 2	L. 121-2
Code de l'urbanisme	art. L. 147-1, alinéa 1	L. 112-3
Code de l'urbanisme	art. L. 147-1, alinéas 2 et 3	L. 112-4
Code de l'urbanisme	art. L. 147-2	L. 112-5
Code de l'urbanisme	art. L. 147-3, alinéa 1, phrase 1 et alinéa 7, première partie de la phrase	L. 112-6
Code de l'urbanisme	art. L. 147-3, alinéa 1, phrase 2 et alinéas 2 à 6	L. 112-16
Code de l'urbanisme	art. L. 147-3, alinéa 7 (dernière partie de la phrase)	L. 112-4
Code de l'urbanisme	art. L. 147-3, alinéa 8	L. 112-17
Code de l'urbanisme	art. L. 147-4, alinéa 1	L. 112-7
Code de l'urbanisme	art. L. 147-4, alinéa 2	L. 112-8
Code de l'urbanisme	art. L. 147-4-1	L. 112-9
Code de l'urbanisme	art. L. 147-5, alinéa 10	L. 112-9
Code de l'urbanisme	art. L. 147-5, alinéa 11	L. 112-11
Code de l'urbanisme	art. L. 147-5, alinéa 8, phrase 2	L. 112-7
Code de l'urbanisme	art. L. 147-5, alinéas 1 à 9	L. 112-10
Code de l'urbanisme	art. L. 147-6, alinéa 1	L. 112-12
Code de l'urbanisme	art. L. 147-6, alinéa 2	L. 112-13
Code de l'urbanisme	art. L. 147-7	L. 112-14
Code de l'urbanisme	art. L. 147-7-1	L. 112-15
Code de l'urbanisme	art. L. 147-8	L. 171-1
Code de l'urbanisme	art. L. 150-1, alinéa 1	abrogé
Code de l'urbanisme	art. L. 150-1, alinéa 2	abrogé

Code de l'urbanisme	art. L. 150-1, alinéa 3	abrogé
Code de l'urbanisme	art. L. 150-1, alinéa 4	L. 135-1
Code de l'urbanisme	art. L. 156-1	L. 121-38
Code de l'urbanisme	art. L. 156-2, alinéa 12	L. 121-45
Code de l'urbanisme	art. L. 156-2, alinéa 13	L. 121-46
Code de l'urbanisme	art. L. 156-2, alinéa 14	L. 121-42
Code de l'urbanisme	art. L. 156-2, alinéa 15	L. 121-43
Code de l'urbanisme	art. L. 156-2, alinéa 16	L. 121-44
Code de l'urbanisme	art. L. 156-2, alinéas 10 et 11	L. 121-41
Code de l'urbanisme	art. L. 156-2, alinéas 1 à 4	L. 121-38
Code de l'urbanisme	art. L. 156-2, alinéas 5 et 6	L. 121-39
Code de l'urbanisme	art. L. 156-2, alinéas 7 à 9	L. 121-40
Code de l'urbanisme	art. L. 156-3, alinéa 1	L. 121-47
Code de l'urbanisme	art. L. 156-3, alinéas 2 à 4	L. 121-48
Code de l'urbanisme	art. L. 156-4	L. 121-49
Code de l'urbanisme	art. L. 157-1	L. 135-2
Code de l'urbanisme	art. L. 160-1	L. 610-1
Code de l'urbanisme	art. L. 160-2	L. 610-2
Code de l'urbanisme	art. L. 160-3	L. 610-3
Code de l'urbanisme	art. L. 160-4	L. 610-4
Code de l'urbanisme	art. L. 160-5	L. 105-1
Code de l'urbanisme	art. L. 160-6, alinéa 1	L. 121-31
Code de l'urbanisme	art. L. 160-6, alinéa 5	L. 121-33
Code de l'urbanisme	art. L. 160-6, alinéas 2 à 4	L. 121-32
Code de l'urbanisme	art. L. 160-6-1, alinéas 1 et 2	L. 121-34
Code de l'urbanisme	art. L. 160-6-1, alinéa 4	L. 121-35
Code de l'urbanisme	art. L. 160-6-1, alinéa 3	L. 121-51
Code de l'urbanisme	art. L. 160-7, alinéa 1	L. 121-35
Code de l'urbanisme	art. L. 160-7, alinéa 5	L. 121-37
Code de l'urbanisme	art. L. 160-7, alinéas 3 et 4	L. 121-36
Code de l'urbanisme	art. L. 160-8, alinéa 1	L. 171-1
Code de l'urbanisme	art. L. 160-8, alinéa 2	L. 121-33
Code de l'urbanisme	art. L. 300-2, alinéa 10	L. 103-4
Code de l'urbanisme	art. L. 300-2, alinéa 11	L. 103-5
Code de l'urbanisme	art. L. 300-2, alinéas 12 et 13	L. 103-6
Code de l'urbanisme	art. L. 300-2, alinéas 1 à 5	L. 103-2
Code de l'urbanisme	art. L. 300-2, alinéas 6 à 9	L. 103-3
Code de l'urbanisme	art. L. 300-2, alinéa 20	L. 600-11
Code de l'urbanisme	art. L. 443-4	L. 111-25
Code de l'urbanisme	art. R. 122-3, alinéa 9	L. 141-25
Code de l'urbanisme	art. R.143-1, alinéa 2, phrase 2 en partie, ecqce les établissements publics compétents pour élaborer un schéma de cohérence territoriale (SCoT)	L. 113-16
Code de l'urbanisme	art. R. 143-5, alinéa 2, phrase 1 en partie	L. 113-21
Code de l'urbanisme	art. R. 143-5, alinéa 2, phrase 1 en partie	L. 113-22
Loi n° 83-8 du 7 janvier 1983 relative à la répartition de compétences entre les communes, les départements, les régions et l'Etat	art. 57, alinéa 1 phrase 2	L. 141-24
Loi n° 85-30 du 9 janvier 1985 relative au développement et à la protection de la montagne	art. 74	L. 143-26
LOI n° 2010-788 du 12 juillet 2010 portant engagement national pour l'environnement	art.13 III, alinéa 1, phrase 1	L. 172-2
LOI n° 2010-788 du 12 juillet 2010 portant engagement national pour l'environnement	art. 13 III, alinéa 1, phrase 2	L. 172-6

LOI n° 2010-788 du 12 juillet 2010 portant engagement national pour l'environnement	art. 13 III, alinéa 1, phrase 2	L. 172-6
LOI n° 2010-788 du 12 juillet 2010 portant engagement national pour l'environnement	art. 13 III, alinéa 1, phrase 3	L. 172-7
LOI n° 2010-788 du 12 juillet 2010 portant engagement national pour l'environnement	art. 13 III, alinéa 4	L. 172-5
LOI n° 2010-788 du 12 juillet 2010 portant engagement national pour l'environnement	art. 13 III, alinéa 5	L. 172-3
LOI n° 2010-788 du 12 juillet 2010 portant engagement national pour l'environnement	art. 13 III, alinéas 2 et 3	L. 172-4
LOI n° 2014-366 du 24 mars 2014 pour l'accès au logement et un urbanisme rénové	art. 129 III, alinéa 1, phrases 1 et 2	L. 173-4
LOI n° 2014-366 du 24 mars 2014 pour l'accès au logement et un urbanisme rénové	art. 129 III, alinéas 1 (phrase 3) et 2 à 4	L. 173-3
LOI n° 2014-366 du 24 mars 2014 pour l'accès au logement et un urbanisme rénové	art. 135, III	L. 174-6
LOI n° 2014-1545 du 20 décembre 2014 relative à la simplification de la vie des entreprises	art. 13	L. 174-5

Partie réglementaire au JO du 29/12/2015 (ancienne / nouvelle référence)

Code de l'urbanisme

- Partie législative au JO du 24/09/2015 (ancienne / nouvelle référence)
- Partie législative au JO du 24/09/2015 (nouvelle / ancienne référence)
- **Partie réglementaire au JO du 29/12/2015 (ancienne / nouvelle référence)**
- Partie législative au JO du 29/12/2015 (nouvelle / ancienne référence)

Texte	Ancienne référence	Nouvelle référence
Nouvel article		R. 104-11
Nouvel article		R. 104-16
Nouvel article		R. 121-6
Nouvel article		R. 123-2
Nouvel article		R. 151-1
Nouvel article		R. 151-2 al.1
Nouvel article		R. 151-2 al. 3
Nouvel article		R. 151-2 al.4
Nouvel article		R. 151-2 al.6
Nouvel article		R. 151-2 al.7
Nouvel article		R. 151-6
Nouvel article		R. 151-7
Nouvel article		R. 151-8
Nouvel article		R. 151-10
Nouvel article		R. 151-11
Nouvel article		R. 151-12
Nouvel article		R. 151-13
Nouvel article		R. 151-14
Nouvel article		R. 151-15
Nouvel article		R. 151-16
Nouvel article		R. 151-19
Nouvel article		R. 151-24 al.5
Nouvel article		R. 151-24 al.6
Nouvel article		R. 151-26
Nouvel article		R. 151-37 al.1
Nouvel article		R. 151-37 al.2
Nouvel article		R. 151-37 al.3
Nouvel article		R. 151-37 al.4
Nouvel article		R. 151-37 al.5
Nouvel article		R. 151-37 al.6
Nouvel article		R. 151-37 al.7
Nouvel article		R. 151-37 al.8
Nouvel article		R. 151-38 al.2
Nouvel article		R. 151-39 al.2
Nouvel article		R. 151-41 al.1
Nouvel article		R. 151-41 al.2

Nouvel article		R. 151-42 al.1
Nouvel article		R. 151-43 al.8
Nouvel article		R. 151-43 al.9
Nouvel article		R. 151-44
Nouvel article		R. 151-45
Nouvel article		R. 151-47 al.1
Nouvel article		R. 151-47 al.3
Nouvel article		R.151-42 al.4
Nouvel article		R.151-42 al.5
Nouvel article		R.151-43 al.1
Nouvel article		R.151-43 al.2
Nouvel article		R.151-48 al.2
Nouvel article		R.151-49 al.1
Nouvel article		R.151-49 al.3
Nouvel article		R.151-52 al.6
Nouvel article		R.151-54 al.1
Nouvel article		R.151-54 al.4
Nouvel article		R.151-55 al.1
Nouvel article		R.151-55 al.4
Nouvel article		R. 152-2
Nouvel article		R. 152-3
Nouvel article		R. 153-13
Nouvel article		R. 163-7
Code de l'urbanisme	art. L. 111-1-2, alinéa 6, phrase 2 et alinéa 7, phrase 2	R. 111-20
Code de l'urbanisme	art. L. 111-3-1, alinéa 5, phrase 2	R. 114-3
Code de l'urbanisme	art. L. 111-6-2, alinéa 3, phrase 2	R. 111-24
Code de l'urbanisme	art. L. 113-2, alinéa 2, phrase 2	R. 102-2
Code de l'urbanisme	art. L. 113-5, alinéa 1, phrase 3	R. 102-2
Code de l'urbanisme	art. L. 121-4-1, alinéa 2	R. 132-5
Code de l'urbanisme	art. L. 121-7, alinéa 3	R. 132-4
Code de l'urbanisme	art. L. 121-13, alinéa 1, phrases 2 et 3	R. 104-26
Code de l'urbanisme	art. L. 122-2-1, alinéa 1, phrase 1	R. 142-2
Code de l'urbanisme	art. L. 122-2-1, alinéa 3	R. 142-3
Code de l'urbanisme	art. L. 122-3, alinéa 7, phrase 3	R. 143-1
Code de l'urbanisme	art. L. 122-6-2, alinéa 2	R. 132-5
Code de l'urbanisme	art. L. 122-8, alinéa 10	R. 143-4
Code de l'urbanisme	art. L. 122-9, dernière phrase en partie	R. 143-8
Code de l'urbanisme	art. L. 122-10, alinéa 1 en partie, alinéa	R. 143-9
Code de l'urbanisme	art. L. 122-11-1, alinéa 1, phrase 3	R. 143-16

Code de l'urbanisme	art. L. 123-1-5, alinéa 13, phrase 2	R. 151-26
Code de l'urbanisme	art. L. 123-8, alinéa 5, phrase 2	R. 132-9
Code de l'urbanisme	art. L. 123-9, alinéa 2, phrase 4	R. 153-4
Code de l'urbanisme	art. L. 123-10, alinéa 1, phrase 2	R. 153-8
Code de l'urbanisme	art. L. 123-12, alinéa 13, phrase 1	R. 153-22
Code de l'urbanisme	art. L. 123-13-2, alinéa 6, phrase 3	R. 153-8
Code de l'urbanisme	art. L. 123-14-2 alinéa 8 ecq le procès-verbal	R. 153-13 (deuxième phrase)
Code de l'urbanisme	art. L. 123-18, alinéa 1 phrase 3	R. 153-11
Code de l'urbanisme	art. L. 124-2, alinéa 3, phrases 3 et 4	R. 163-3
Code de l'urbanisme	art. L. 124-2, alinéa 3, phrase 10	R. 163-6
Code de l'urbanisme	art. L. 129-2, alinéa 7	R. 133-1
Code de l'urbanisme	art. L. 129-2, alinéas 5 et 6	R. 133-2
Code de l'urbanisme	art. L. 129-3	R. 133-3
Code de l'urbanisme	art. L. 130-2, alinéa 3, phrase 1	R. 113-8
Code de l'urbanisme	art. L. 130-5, alinéa 1, phrase 3	R. 113-14
Code de l'urbanisme	art. L. 141-1-1, alinéa 16	R. 123-3
Code de l'urbanisme	art. L. 145-3, alinéa 8 première partie	R. 122-1
Code de l'urbanisme	art. L. 145-7, alinéas 5 et 6	R. 122-17
Code de l'urbanisme	art. L. 145-11, alinéa 6	R. 122-14
Code de l'urbanisme	art. L. 145-12, en partie	R. 122-4
Code de l'urbanisme	art. L. 146-4, alinéa 6	R. 121-2
Code de l'urbanisme	art. L. 146-8, alinéa 2 en partie	R. 121-1
Code de l'urbanisme	art. L. 156-2, alinéa 11, phrase 1 en partie et phrase 2	R. 121-34
Code de l'urbanisme	art. L. 156-2, alinéa 5, phrase 1 en partie	R. 121-33
Code de l'urbanisme	art. L. 160-7, alinéa 2	R. 121-29
Code de l'urbanisme	art. L. 300-6-1, alinéa 31	R. 104-4
Code de l'urbanisme	art. L. 300-6-1, alinéa 31	R. 104-5
Code de l'urbanisme	art. L. 300-6-1, alinéa 31	R. 104-7
Code de l'urbanisme	art. L. 300-6-1, alinéa 31	R. 104-8
Code de l'urbanisme	art. *R111-1	R. 111-1
Code de l'urbanisme	art. *R111-2	R. 111-2
Code de l'urbanisme	art. *R111-3	R. 111-3
Code de l'urbanisme	art. *R111-4	R. 111-4
Code de l'urbanisme	art. *R111-5	R. 111-5

Code de l'urbanisme	art. *R111-6, alinéas 1, 2, 4 et 5	R. 111-25
Code de l'urbanisme	art. *R111-6, alinéas 1, 3 et 6	R. 111-6
Code de l'urbanisme	art. *R111-7	R. 111-7
Code de l'urbanisme	art. *R111-8	R. 111-8
Code de l'urbanisme	art. *R111-9	R. 111-9
Code de l'urbanisme	art. *R111-10	R. 111-10
Code de l'urbanisme	art. *R111-11	R. 111-11
Code de l'urbanisme	art. *R111-12	R. 111-12
Code de l'urbanisme	art. *R111-13	R. 111-13
Code de l'urbanisme	art. *R111-14	R. 111-14
Code de l'urbanisme	art. *R111-15	R. 111-26
Code de l'urbanisme	art. R. 111-16	R. 111-15
Code de l'urbanisme	art. *R111-17	R. 111-16
Code de l'urbanisme	art. *R111-18	R. 111-17
Code de l'urbanisme	art. *R111-19	R. 111-18
Code de l'urbanisme	art. *R111-20	R. 111-19
Code de l'urbanisme	art. *R111-21	R. 111-27
Code de l'urbanisme	art. *R111-22	R. 111-28
Code de l'urbanisme	art. *R111-23	R. 111-29
Code de l'urbanisme	art. R.* 111-24	R. 111-30
Code de l'urbanisme	art. *R111-24-1	Abrogé
Code de l'urbanisme	art. *R111-24-2	Abrogé
Code de l'urbanisme	art. *R111-26	R. 115-1
Code de l'urbanisme	art. R.* 111-27	R. 122-16
Code de l'urbanisme	art. R. 111-28, alinéa 1	R. 172-1
Code de l'urbanisme	art. R. 111-28, alinéas 2 à 10	R. 172-2
Code de l'urbanisme	art. R. 111-29	R. 172-3
Code de l'urbanisme	art. R.* 111-30	R. 111-31
Code de l'urbanisme	art. R.* 111-31	R. 111-37
Code de l'urbanisme	art. R. 111-32, alinéa 7	R. 111-39
Code de l'urbanisme	art. R.* 111-32, alinéas 1 à 6	R. 111-38
Code de l'urbanisme	art. R.* 111-32-1	R. 111-40
Code de l'urbanisme	art. R.* 111-33	R. 111-41
Code de l'urbanisme	art. R.* 111-34, alinéa 5	R. 111-43
Code de l'urbanisme	art. R.* 111-34, alinéas 1 à 4	R. 111-42
Code de l'urbanisme	art. R. 111-34-1	R. 111-44
Code de l'urbanisme	art. R.* 111-34-2	R. 111-40
Code de l'urbanisme	art. R. 111-34-2	R. 111-44
Code de l'urbanisme	art. R.* 111-35	R. 111-45
Code de l'urbanisme	art. R.* 111-36	R. 111-46
Code de l'urbanisme	art. R.* 111-37	R. 111-47
Code de l'urbanisme	art. R.* 111-38	R. 111-48
Code de l'urbanisme	art. R.* 111-39	R. 111-49
Code de l'urbanisme	art. R.* 111-40	R. 111-50
Code de l'urbanisme	art. R.* 111-41	R. 111-32

Code de l'urbanisme	art. R.* 111-42	R. 111-33
Code de l'urbanisme	art. R.* 111-43	R. 111-34
Code de l'urbanisme	art. R.* 111-44	R. 111-34
Code de l'urbanisme	art. R.* 111-44 et art. R.* 111-39	R. 111-49
Code de l'urbanisme	art. R.* 111-45	R. 111-35
Code de l'urbanisme	art. R.* 111-46	R. 111-36
Code de l'urbanisme	art. R. 111-46-1	R. 111-51
Code de l'urbanisme	art. R. 111-48	R. 114-1
Code de l'urbanisme	art. R. 111-47	R. 424-24
Code de l'urbanisme	art. R. 111-49	R. 114-2
Code de l'urbanisme	art. R. 111-50	R. 111-23
Code de l'urbanisme	art. R.* 111-50-1	R. 111-24
Code de l'urbanisme	art. R.* 112-1	R. 111-21
Code de l'urbanisme	art. R.* 112-2	R. 111-22
Code de l'urbanisme	art. R.* 121-1, alinéa 5	Non repris
Code de l'urbanisme	art. R.* 121-1, alinéas 1 à 4	R. 132-1
Code de l'urbanisme	art. R.* 121-2	Abrogé
Code de l'urbanisme	art. R.* 121-4	R. 102-1
Code de l'urbanisme	art. R.* 121-4-1	R. 102-3
Code de l'urbanisme	art. R.* 121-5, alinéa 1	R. 132-6
Code de l'urbanisme	art. R.* 121-5, alinéas 2 à 8	R. 132-7
Code de l'urbanisme	art. R.* 121-6	R. 132-10
Code de l'urbanisme	art. R.* 121-7	R. 132-11
Code de l'urbanisme	art. R.* 121-8	R. 132-12
Code de l'urbanisme	art. R.* 121-9	R. 132-13
Code de l'urbanisme	art. R.* 121-10	R. 132-14
Code de l'urbanisme	art. R.* 121-11	R. 132-15
Code de l'urbanisme	art. R.* 121-12	R. 132-16
Code de l'urbanisme	art. R.* 121-13	R. 132-17
Code de l'urbanisme	art. R. 121-14, alinéa 10	R. 104-15
Code de l'urbanisme	art. R. 121-14, alinéa 13	R. 104-10
Code de l'urbanisme	art. R. 121-14, alinéa 14	R. 104-12
Code de l'urbanisme	art. R. 121-14, alinéa 2	R. 104-3
Code de l'urbanisme	art. R. 121-14, alinéa 3	R. 104-4
Code de l'urbanisme	art. R. 121-14, alinéa 6	R. 104-7
Code de l'urbanisme		R. 104-13
Code de l'urbanisme	art. R. 121-14, alinéa 7	R. 104-14
Code de l'urbanisme	art. R. 121-14, alinéa 8	R. 104-6
Code de l'urbanisme	art. R. 121-14, alinéa 9	R. 104-17
Code de l'urbanisme	art. R. 121-14, alinéas 11 et 12	R. 104-9
Code de l'urbanisme	art. R.* 121-14, alinéas 1 à 6 et 8	R. 104-1
Code de l'urbanisme	art. R. 121-14, alinéas 4 et 5	R. 104-5
Code de l'urbanisme	art. R.* 121-14-1, alinéa 1	R. 104-28

Code de l'urbanisme	art. R.* 121-14-1, alinéas 2 à 5	R. 104-29
Code de l'urbanisme	art. R.* 121-14-1, alinéas 6 à 9	R. 104-30
Code de l'urbanisme	art. R.* 121-14-1, alinéa 10	R. 104-31
Code de l'urbanisme	art. R.* 121-14-1, alinéa 11	R. 104-32
Code de l'urbanisme	art. R.* 121-14-1, alinéa 12	R. 104-33
Code de l'urbanisme	art. R.* 121-15, alinéa 8, phrases 1 et 3	R. 104-23
Code de l'urbanisme	art. R.* 121-15, alinéa 8, phrase 2	R. 104-28
Code de l'urbanisme	art. R.* 121-15, alinéas 11 et 12	R. 104-25
Code de l'urbanisme	art. R.* 121-15, alinéas 1 à 5	R. 104-21
Code de l'urbanisme	art. R.* 121-15, alinéas 6 et 7	R. 104-22
Code de l'urbanisme	art. R.* 121-15, alinéas 9 et 10	R. 104-24
Code de l'urbanisme	art. R. 121-16, alinéa 14	R. 104-2
Code de l'urbanisme	art. R.* 121-16, alinéa 9	R. 104-12
Code de l'urbanisme	art. R.* 121-16, alinéas 1, 2 et 3 à 5	R. 104-7
Code de l'urbanisme	art. R.* 121-16, alinéas 1 à 3	R. 104-3
Code de l'urbanisme	art. R.* 121-16, alinéas 1 à 3	R. 104-4
Code de l'urbanisme	art. R.* 121-16, alinéas 1 à 3	R. 104-5
Code de l'urbanisme	art. R.* 121-16, alinéas 1 à 3 et 10	R. 104-8
Code de l'urbanisme	art. R.* 121-16, alinéas 1 et 2	R. 104-6
Code de l'urbanisme	art. R.* 121-16, alinéas 7 et 8	R. 104-9
Code de l'urbanisme	art. R.* 121-16, alinéas 7 et 8	R. 104-10
Code de l'urbanisme	art. R.* 121-16, alinéas 7 et 8	R. 104-13
Code de l'urbanisme	art. R.* 121-16, alinéas 7 et 8	R. 104-14
Code de l'urbanisme	art. R.* 121-17, alinéa 3	R. 104-27
Code de l'urbanisme	art. R.* 121-17, alinéas 1, 2 et 4	R. 104-26
Code de l'urbanisme	art. R.* 121-18, alinéa 12	R. 104-20
Code de l'urbanisme	art. R.* 121-18, alinéas 11 et 13	R. 104-19
Code de l'urbanisme	art. R.* 121-18, alinéas 1 à 10	R. 104-18
Code de l'urbanisme	art. R.* 122-1, alinéa 1	Non repris
Code de l'urbanisme	art. R.* 122-1, alinéa 2	Non repris

Code de l'urbanisme	art. R.* 122-1, alinéa 3	R. 141-1
Code de l'urbanisme	art. R.* 122-2, alinéa 11	R. 141-3
Code de l'urbanisme	art. R.* 122-2, alinéa 12	R. 141-4
Code de l'urbanisme	art. R.* 122-2, alinéa 13	Non repris
Code de l'urbanisme	art. R.* 122-2, alinéa 14	R. 141-5
Code de l'urbanisme	art. R.* 122-2, alinéas 1 à 10	R. 141-2
Code de l'urbanisme	art. R.* 122-2-1	Non repris
Code de l'urbanisme	art. R.* 122-3, alinéa 1	Non repris
Code de l'urbanisme	art. R.* 122-3, alinéa 2	Non repris
Code de l'urbanisme	art. R.* 122-3, alinéa 7	R. 141-7
Code de l'urbanisme	art. R.* 122-3, alinéa 8	R. 141-8
Code de l'urbanisme	art. R.* 122-3, alinéas 3 à 6	R. 141-6
Code de l'urbanisme	art. R.* 122-3, alinéas 9 et 10	R. 141-9
Code de l'urbanisme	art. R.* 122-3-1	R. 143-6
Code de l'urbanisme	art. R.* 122-4	R. 173-1
Code de l'urbanisme	art. R.* 122-5	R. 142-1
Code de l'urbanisme	art. R.* 122-6	R. 143-2
Code de l'urbanisme	art. R.* 122-7	R. 143-3
Code de l'urbanisme	art. R.* 122-8	R. 143-5
Code de l'urbanisme	art. R.* 122-9	R. 143-7
Code de l'urbanisme	art. R.* 122-10	R. 143-9
Code de l'urbanisme	art. R.* 122-11	Non repris
Code de l'urbanisme	art. R.* 122-12	Non repris
Code de l'urbanisme	art. R.* 122-13, alinéa 1	Non repris
Code de l'urbanisme	art. R.* 122-13, alinéa 2	R. 143-10
Code de l'urbanisme	art. R.* 122-13-1	R. 143-11
Code de l'urbanisme	art. R. 122-13-1, alinéa 4, phrase 1	R. 143-10
Code de l'urbanisme	art. R.* 122-13-2	R. 143-12
Code de l'urbanisme	art. R. 122-13-2, alinéa 5, phrase 1	R. 143-10
Code de l'urbanisme	art. R.* 122-13-3	R. 143-13
Code de l'urbanisme	art. R. 122-13-3, alinéa 4, phrase 1	R. 143-10
Code de l'urbanisme	art. R.* 122-14	R. 143-14
Code de l'urbanisme	art. R.* 122-15	R. 143-15
Code de l'urbanisme	art. R. 123-9, alinéa 26	R. 122-2
Code de l'urbanisme	art. R*123-1	L. 151-2
Code de l'urbanisme	art. R*123-2, alinéa 4, ecqc le zonage	R. 151-2, alinéa 5
Code de l'urbanisme	art. R*123-2, alinéa 2	R.151-1, alinéa 2
Code de l'urbanisme	art. R*123-2, alinéas 3 et 5	R.151-1, alinéa 4
Code de l'urbanisme	art. R*123-2, alinéa 4 ecqc les PADD, OAP et règlement	R.151-2, alinéa 4
Code de l'urbanisme	art. R*123-2, alinéa 6	R. 151-4
Code de l'urbanisme	art. R*123-2, alinéa 7	R. 151-5
Code de l'urbanisme	art. R*123-2-1, alinéa 1	R. 151-3, alinéa 1

Code de l'urbanisme	art. R*123-2-1, alinéa 2	R. 151-3, alinéa 2
Code de l'urbanisme	art. R*123-2-1, alinéa 3	R. 151-3, alinéa 3
Code de l'urbanisme	art. R*123-2-1, alinéa 4	R. 151-3, alinéa 4
Code de l'urbanisme	art. R*123-2-1, alinéa 5	R. 151-3, alinéa 5
Code de l'urbanisme	art. R*123-2-1, alinéa 6	R. 151-3, alinéa 6
Code de l'urbanisme	art. R*123-2-1, alinéa 7	R. 151-3, alinéa 7
Code de l'urbanisme	art. R*123-2-1, alinéa 8	R. 151-3, alinéa 8
Code de l'urbanisme	art. R*123-2-1, alinéa 9	R. 151-5
Code de l'urbanisme	art. R*123-2-2, alinéa 1	R. 151-54, alinéa 2
Code de l'urbanisme	art. R*123-2-2, alinéa 2	R. 151-55, alinéa 2
Code de l'urbanisme	art. R*123-3, alinéa 1	L. 151-5
Code de l'urbanisme	art. R*123-3, alinéa 2	R. 151-54, alinéa 3
Code de l'urbanisme	art. R*123-3, alinéa 3	R. 151-55, alinéa 3
Code de l'urbanisme	art. R*123-3-1, alinéa 1	R. 151-6, alinéa 1
Code de l'urbanisme	art. R*123-3-1, alinéas 2 et 3	L. 151-46 ecq les OAP art. R. 151-54, alinéa 4 ecq le POA
Code de l'urbanisme	art. R*123-3-1, alinéas 2 et 4	L. 151-47
Code de l'urbanisme	art. R*123-3-1, alinéa 5	Non repris
Code de l'urbanisme	art. R*123-3-2	Non repris principe général englobant à l'art. R. 151-6
Code de l'urbanisme	art. R*123-4, alinéa 1	R. 151-17
Code de l'urbanisme	art. R*123-4, alinéa 2	L. 151-26
Code de l'urbanisme	art. R*123-5	R. 151-18
Code de l'urbanisme	art. R*123-6	R. 151-20
Code de l'urbanisme	art. R*123-7, alinéa 1	R. 151-22
Code de l'urbanisme	art. R*123-7, alinéas 2 à 5	R. 151-23
Code de l'urbanisme	art. R*123-7, alinéa 6	R. 151-36
Code de l'urbanisme	art. R*123-8, alinéas 1 à 4	R. 151-24, alinéas 1 à 4
Code de l'urbanisme	art. R*123-8, alinéas 5 à 9	R. 151-25
Code de l'urbanisme	art. R*123-9, alinéa 2	R. 151-30, alinéas 2 et 3
Code de l'urbanisme	art. R*123-9, alinéa 3	R. 151-33, alinéas 1, 2 et 3
Code de l'urbanisme	art. R*123-9, alinéa 4	R. 151-47, alinéa 2
Code de l'urbanisme	art. R*123-9, alinéa 5	R. 151-49, alinéa 2
Code de l'urbanisme	art. R*123-9, alinéa 6	Abrogé
Code de l'urbanisme	art. R*123-9, alinéas 7 à 9	R. 151-39, alinéa 3
Code de l'urbanisme	art. R*123-9, alinéas 10 et 11	R. 151-39, alinéa 1
Code de l'urbanisme	art. R*123-9, alinéa 12	R. 151-41, alinéa 3
Code de l'urbanisme	art. R*123-9, alinéa 13	Non repris
Code de l'urbanisme	art. R*123-9, alinéa 14	R. 151-43, alinéa 3
Code de l'urbanisme	art. R*123-9, alinéa 15	Abrogé
Code de l'urbanisme	art. R*123-9, alinéa 16	R. 151-42, alinéa 2
Code de l'urbanisme	art. R*123-9, alinéa 17	art. R. 151-49, alinéa 4
Code de l'urbanisme	art. R*123-9, alinéas 18 à 21	Non repris
Code de l'urbanisme	art. R*123-9, alinéa 22	R. 151-44

Code de l'urbanisme	art. R*123-9, alinéa 23	L. 151-13, alinéa 5
Code de l'urbanisme	art. R*123-9, alinéa 24	R. 151-27 et art. R. 151-28
Code de l'urbanisme	art. R*123-9, alinéa 25	Abrogé
Code de l'urbanisme	art. R*123-9, alinéa 26	R. 122-2
Code de l'urbanisme	art. R*123-9-1	R. 151-46
Code de l'urbanisme	art. R*123-9-2	R. 152-4
Code de l'urbanisme	art. R*123-10	Abrogé
Code de l'urbanisme	art. R*123-10-1	R. 151-21, alinéa 3
Code de l'urbanisme	art. R*123-11, alinéa 1	R. 151-9 ecq la délimitation graphique des zones
Code de l'urbanisme	art. R*123-11, alinéa 2	R. 151-34, alinéa 1
Code de l'urbanisme	art. R*123-11, alinéa 2	R. 151-38, alinéa 1
Code de l'urbanisme	art. R*123-11, alinéa 2	R. 151-48, alinéa 1
Code de l'urbanisme	art. R*123-11, alinéa 2	R. 151-50, alinéa 1
Code de l'urbanisme	art. R*123-11, alinéa 3	R. 151-31, alinéa 2
Code de l'urbanisme	art. R*123-11, alinéa 4 ecq les autorisations sous conditions	R. 151-34, alinéa 2
Code de l'urbanisme	art. R*123-11, alinéa 4 ecq les interdictions	R. 151-31, alinéa 3
Code de l'urbanisme	art. R*123-11, alinéa 5	R. 151-34, alinéa 3
Code de l'urbanisme	art. R*123-11, alinéa 6	R. 151-34, alinéa 5
Code de l'urbanisme	art. R*123-11, alinéa 6	R. 151-43, alinéa 4
Code de l'urbanisme	art. R*123-11, alinéa 6	R. 151-48, alinéa 3
Code de l'urbanisme	art. R*123-11, alinéa 6	R. 151-50, alinéa 2
Code de l'urbanisme	art. R*123-11, alinéa 7	Abrogé
Code de l'urbanisme	art. R*123-11, alinéa 8	R. 151-34, alinéa 4
Code de l'urbanisme	art. R*123-11, alinéa 9	Non repris
Code de l'urbanisme	art. R*123-11, alinéa 10	R. 151-41, alinéa 4
Code de l'urbanisme	art. R*123-11, alinéa 10	R. 151-43, alinéa 6
Code de l'urbanisme	art. R*123-11, alinéa 11	R. 151-43, alinéa 5
Code de l'urbanisme	art. R*123-11, alinéa 12	R. 151-48, alinéa 4
Code de l'urbanisme	art. R*123-11, alinéa 13	Abrogé
Code de l'urbanisme	art. R*123-11, alinéa 14	Non repris
Code de l'urbanisme	art. R*123-12, alinéa 1	Non repris
Code de l'urbanisme	art. R*123-12, alinéa 2	R. 151-43, alinéa 7
Code de l'urbanisme	art. R*123-12, alinéa 3	R. 151-35
Code de l'urbanisme	art. R*123-12, alinéas 4 et 5	R. 151-36
Code de l'urbanisme	art. R*123-12, alinéa 6	Non repris
Code de l'urbanisme	art. R*123-12, alinéa 7	Non repris
Code de l'urbanisme	art. R*123-12, alinéa 8	R. 151-32
Code de l'urbanisme	art. R*123-12, alinéa 9	R. 151-38, alinéa 4
Code de l'urbanisme	art. R*123-12, alinéa 10	R. 151-34, alinéa 5 ecq les installations d'intérêt général art. R. 151-43, alinéa 4 ecq les espaces verts et ECE art. R. 151-48 ecq les voies et ouvrages publics
Code de l'urbanisme	art. R*123-12, alinéa 11	R. 151-38, alinéa 3
Code de l'urbanisme	art. R*123-12, alinéa 12	R. 151-38, alinéa 4
Code de l'urbanisme	art. R*123-12, alinéa 13	R. 151-40

Code de l'urbanisme	art. R*123-12, alinéa 14	R. 151-42, alinéa 3
Code de l'urbanisme	art. R*123-12, alinéa 15	R. 151-50, alinéa 3
Code de l'urbanisme	art. R*123-13, alinéa 1	R. 151-52, alinéa 1
Code de l'urbanisme	art. R*123-13, alinéa 1	R. 151-53, alinéa 1
Code de l'urbanisme	art. R*123-13, alinéa 2	R. 151-52, alinéa 10
Code de l'urbanisme	art. R*123-13, alinéa 3	R. 151-52, alinéa 9
Code de l'urbanisme	art. R*123-13, alinéa 4	Non repris
Code de l'urbanisme	art. R*123-13, alinéa 5	R. 151-52, alinéa 8
Code de l'urbanisme	art. R*123-13, alinéa 6	Non repris
Code de l'urbanisme	art. R*123-13, alinéa 7	R. 151-53, alinéa 2
Code de l'urbanisme	art. R*123-13, alinéa 8	R. 151-53, alinéa 3
Code de l'urbanisme	art. R*123-13, alinéa 9	R. 151-53, alinéa 4
Code de l'urbanisme	art. R*123-13, alinéa 10	R. 151-53, alinéa 5
Code de l'urbanisme	art. R*123-13, alinéa 11	R. 151-52, alinéa 5
Code de l'urbanisme	art. R*123-13, alinéa 12	R. 151-52, alinéa 15
Code de l'urbanisme	art. R*123-13, alinéa 13	R. 151-52, alinéa 11
Code de l'urbanisme	art. R*123-13, alinéa 14	R. 151-53, alinéa 6
Code de l'urbanisme	art. R*123-13, alinéa 15	R. 151-53, alinéa 7
Code de l'urbanisme	art. R*123-13, alinéa 16	R. 151-52, alinéa 4
Code de l'urbanisme	art. R*123-13, alinéa 18	R. 151-52, alinéa 14
Code de l'urbanisme	art. R*123-13, alinéa 19	R. 151-52, alinéa 2
Code de l'urbanisme	art. R*123-13, alinéa 20	R. 151-52, alinéa 12
Code de l'urbanisme	art. R*123-13, alinéa 21	R. 151-52, alinéa 13
Code de l'urbanisme	art. R*123-13, alinéa 22	R. 151-53, alinéa 11
Code de l'urbanisme	art. R*123-14, alinéa 1	R. 151-51
Code de l'urbanisme	art. R*123-14, alinéa 2	R. 151-53, alinéa 8 ecq les bois et forêts qui relèvent du régime forestier
Code de l'urbanisme	art. R*123-14, alinéa 2	R. 151-51 ecq les SUP ecq les SUP
Code de l'urbanisme	art. R*123-14, alinéa 4	R. 151-53, alinéa 9
Code de l'urbanisme	art. R*123-14, alinéa 5	R. 151-52, alinéa 3
Code de l'urbanisme	art. R*123-14, alinéa 6	R. 151-53, alinéa 6
Code de l'urbanisme	art. R*123-14, alinéa 7	Non repris
Code de l'urbanisme	art. R. 123-9, alinéa 26	R. 122-2
Code de l'urbanisme	art. R.* 123-14-1	R. 152-1
Code de l'urbanisme	art. R.* 123-15, alinéa 1	R. 153-1
Code de l'urbanisme	art. R.* 123-15, alinéas 2 et 3	R. 132-2
Code de l'urbanisme	art. R.* 123-16, alinéa 1	Non repris
Code de l'urbanisme	art. R.* 123-16, alinéa 2	R. 153-5
Code de l'urbanisme	art. R.* 123-16, alinéa 3	R. 153-2
Code de l'urbanisme	art. R.* 123-17	R. 153-11
Code de l'urbanisme	art. R.* 123-17, ecq élaboration	R. 153-6
Code de l'urbanisme	art. R.* 123-18	R. 153-3
Code de l'urbanisme	art. R.* 123-19, alinéa 1	Non repris
Code de l'urbanisme	art. R.* 123-19, alinéa 2	R. 153-9
Code de l'urbanisme	art. R.* 123-19, alinéa 3	R. 153-8
Code de l'urbanisme	art. R.* 123-19, alinéa 4	R. 153-10

Code de l'urbanisme	art. R.* 123-20	R. 153-7
Code de l'urbanisme	art. R.* 123-21	R. 153-12
Code de l'urbanisme	art. R.* 123-22	R. 153-18
Code de l'urbanisme	art. R.* 123-22-1	R. 153-19
Code de l'urbanisme	art. R.* 123-23-1	R. 153-14
Code de l'urbanisme	art. R.* 123-23-2	R. 153-15
Code de l'urbanisme	art. R.* 123-23-3	R. 153-16
Code de l'urbanisme	art. R.* 123-23-4	R. 153-17
Code de l'urbanisme	art. R.* 123-24	R. 153-20
Code de l'urbanisme	art. R.* 123-25, alinéa 8	Abrogé
Code de l'urbanisme	art. R.* 123-25, alinéas 1 à 7 et 9	R. 153-21
Code de l'urbanisme	art. R.* 124-1, alinéa 3	R. 162-2
Code de l'urbanisme	art. R.* 124-1, alinéas 1 et 2	R. 161-1
Code de l'urbanisme	art. R.* 124-2	R. 161-2
Code de l'urbanisme	art. R.* 124-2-1	R. 161-3
Code de l'urbanisme	art. R.* 124-3, alinéa 10	R. 162-1
Code de l'urbanisme	art. R.* 124-3, alinéa 7	R. 161-5
Code de l'urbanisme	art. R.* 124-3, alinéa 8	R. 161-6
Code de l'urbanisme	art. R.* 124-3, alinéa 9	R. 161-7
Code de l'urbanisme	art. R.* 124-3, alinéas 1 à 6	R. 161-4
Code de l'urbanisme	art. R.* 124-4, alinéa 1	R. 163-1
Code de l'urbanisme	art. R.* 124-4, alinéa 2	R. 163-2
Code de l'urbanisme	art. R.* 124-6	R. 163-4
Code de l'urbanisme	art. R.* 124-7	R. 163-5
Code de l'urbanisme	art. R.* 124-8	R. 163-9
Code de l'urbanisme	art. R.* 126-1, alinéa 1, ecqc carte communale	R. 161-8
Code de l'urbanisme	art. R.* 126-2, ecqc carte communale	R. 163-8
Code de l'urbanisme	art. R.* 126-2, ecqc PLU	R. 153-18
Code de l'urbanisme	art. R.* 126-3, ecqc carte communale	R. 163-8
Code de l'urbanisme	art. R.* 126-3, ecqc PLU	R. 153-18
Code de l'urbanisme	art. R.127-2	abrogé
Code de l'urbanisme	art. R.127-3	abrogé
Code de l'urbanisme	art. R. 130-1 (alinéa 1)	R. 421-23
Code de l'urbanisme	art. R. 130-1 (alinéas 2 à 8)	R. 421-23-2
Code de l'urbanisme	art. R. 130-2	R. 424-1
Code de l'urbanisme	art. R.* 130-16, alinéa 1	R. 113-3
Code de l'urbanisme	art. R.* 130-16, alinéa 2	R. 113-4
Code de l'urbanisme	art. R.* 130-16, alinéa 3	R. 113-6
Code de l'urbanisme	art. R.* 130-16, alinéa 4	R. 113-7
Code de l'urbanisme	art. R.* 130-17, alinéa 1	R. 113-9
Code de l'urbanisme	art. R.* 130-17, alinéa 2	R. 113-10
Code de l'urbanisme	art. R.* 130-17, alinéa 3	R. 113-11
Code de l'urbanisme	art. R.* 130-17, alinéa 4	R. 113-12
Code de l'urbanisme	art. R.* 130-18	R. 113-13

Code de l'urbanisme	art. R.* 130-19	R. 113-5
Code de l'urbanisme	art. R.* 130-20	R. 113-1
Code de l'urbanisme	art. R.* 130-21	Abrogé
Code de l'urbanisme	art. R.* 130-23	R. 113-2
Code de l'urbanisme	art. R.* 141-1, alinéa 1	Abrogé
Code de l'urbanisme	art. R.* 141-1, alinéas 2 à 11	R. 123-1
Code de l'urbanisme	art. R.* 141-3	R. 132-3
Code de l'urbanisme	art. R.* 141-4	R. 132-3
Code de l'urbanisme	art. R. 141-5	R. 132-8
Code de l'urbanisme	art. R. 141-6	R. 134-1
Code de l'urbanisme	art. R. 141-7, alinéa 1	R. 123-4
Code de l'urbanisme	art. R. 141-7, alinéas 2 à 5	R. 123-5
Code de l'urbanisme	art. R. 141-8, alinéa 1	R. 123-6
Code de l'urbanisme	art. R. 141-8, alinéa 2	Non repris
Code de l'urbanisme	art. R. 141-8, alinéa 3	R. 123-7
Code de l'urbanisme	art. R. 141-9	R. 123-8
Code de l'urbanisme	art. R. 141-10, alinéa 1	R. 123-9
Code de l'urbanisme	art. R. 141-10, alinéas 2 à 6	R. 123-10
Code de l'urbanisme	art. R. 141-11	R. 123-11
Code de l'urbanisme	art. R. 141-12	R. 123-12
Code de l'urbanisme	art. R. 141-13, alinéa 1	R. 123-13
Code de l'urbanisme	art. R. 141-13, alinéa 2	R. 123-14
Code de l'urbanisme	art. R. 141-13, alinéa 3	R. 123-15
Code de l'urbanisme	art. R. 141-14	R. 123-16
Code de l'urbanisme	art. R. 142-1	R. 113-18
Code de l'urbanisme	art. R. 142-2	R. 113-15
Code de l'urbanisme	art. R. 142-3, alinéas 1 et 2	R. 113-16
Code de l'urbanisme	art. R. 142-3, alinéas 3 à 5	R. 113-17
Code de l'urbanisme	art. R.142-4	R. 215-1
Code de l'urbanisme	art. R.142-5	R. 215-2
Code de l'urbanisme	art. R. 142-6	R. 215-8
Code de l'urbanisme	art. R. 142-7	R. 215-4
Code de l'urbanisme	art. R. 142-8	R. 215-9
Code de l'urbanisme	art. R.142-9	R. 215-10
Code de l'urbanisme	art. R.142-10	R. 215-11
Code de l'urbanisme	art. R.142-11 (alinéa 1)	R. 215-12
Code de l'urbanisme	art. R.142-11 (alinéa 2)	R. 215-13
Code de l'urbanisme	art. R.142-11 (alinéa 3 et 4)	R. 215-14
Code de l'urbanisme	art. R.142-11 (alinéa 5 et 6)	R. 215-15
Code de l'urbanisme	art. R.142-11 (alinéa 7 et 8)	R. 215-16
Code de l'urbanisme	art. R.142-12	R. 215-17
Code de l'urbanisme	art. R. 142-13	R. 215-18
Code de l'urbanisme	art. R.142-14	R. 215-5

Code de l'urbanisme	art. R.142-15	R. 215-6
Code de l'urbanisme	art. R.142-16	R. 215-7
Code de l'urbanisme	art. R.142-17	R. 215-19
Code de l'urbanisme	art. R.142-18	R. 215-16 et R.215-19
Code de l'urbanisme	art. R.142-19	R. 215-3
Code de l'urbanisme	art. R.142-19-1	R. 215-20
Code de l'urbanisme	art. R. 143-1, alinéa 1	R. 113-19
Code de l'urbanisme	art. R. 143-1, alinéa 2	R. 113-20
Code de l'urbanisme	art. R. 143-2	R. 113-21
Code de l'urbanisme	art. R. 143-3	R. 113-22
Code de l'urbanisme	art. R. 143-4, alinéa 1	R. 113-23
Code de l'urbanisme	art. R. 143-4, alinéa 2	R. 113-24
Code de l'urbanisme	art. R. 143-5	R. 113-25
Code de l'urbanisme	art. R. 143-6	R. 113-26
Code de l'urbanisme	art. R. 143-7	R. 113-27
Code de l'urbanisme	art. R. 143-8	R. 113-28
Code de l'urbanisme	art. R. 143-9	R. 113-29
Code de l'urbanisme	art. R. 145-1	R. 122-5
Code de l'urbanisme	art. R. 145-2	R. 122-6
Code de l'urbanisme	art. R. 145-3	R. 122-7
Code de l'urbanisme	art. R. 145-4, alinéa 7	R. 122-9
Code de l'urbanisme	art. R. 145-4, alinéas 1 à 6	R. 122-8
Code de l'urbanisme	art. R. 145-5	R. 122-10
Code de l'urbanisme	art. R. 145-6	R. 122-11
Code de l'urbanisme	art. R. 145-7	R. 122-12
Code de l'urbanisme	art. R. 145-8	R. 122-13
Code de l'urbanisme	art. R. 145-9	R. 122-14
Code de l'urbanisme	art. *R145-11	Abrogé
Code de l'urbanisme	art. *R145-12	Abrogé
Code de l'urbanisme	art. *R145-13	Abrogé
Code de l'urbanisme	art. *R145-14	Abrogé
Code de l'urbanisme	art. R. 145-10	R. 122-15
Code de l'urbanisme	art. R. 145-15	R. 122-3
Code de l'urbanisme	art. R. 146-1, alinéa 10	R. 121-35
Code de l'urbanisme	art. R. 146-1, alinéas 1 à 9 et alinéa 11	R. 121-4
Code de l'urbanisme	art. R.* 146-2	R. 121-5
Code de l'urbanisme	art. R.* 146-3	R. 121-7
Code de l'urbanisme	art. R.* 146-4	R. 121-8
Code de l'urbanisme	art. R. 147-1	R. 112-1
Code de l'urbanisme	art. R. 147-1-1	R. 112-2
Code de l'urbanisme	art. R. 147-2	R. 112-3
Code de l'urbanisme	art. R. 147-5, alinéa 1	R. 112-6
Code de l'urbanisme	art. R. 147-5, alinéa 2	R. 112-4
Code de l'urbanisme	art. R. 147-5-1	R. 112-5
Code de l'urbanisme	art. R. 147-6, alinéa 4	R. 112-9
Code de l'urbanisme	art. R. 147-6, alinéas 1 à 3	R. 112-8
Code de l'urbanisme	art. R. 147-7, alinéa 1	R. 112-10

Code de l'urbanisme	art. R. 147-7, alinéa 2	R. 112-11
Code de l'urbanisme	art. R. 147-7, alinéa 3	R. 112-12
Code de l'urbanisme	art. R. 147-7, alinéa 4	R. 112-13
Code de l'urbanisme	art. R. 147-8	R. 112-14
Code de l'urbanisme	art. R. 147-9	R. 112-15
Code de l'urbanisme	art. R. 147-10, alinéas 1 à 3	R. 112-16
Code de l'urbanisme	art. R. 147-10, alinéas 4 à 6	R. 112-17
Code de l'urbanisme	art. R. 147-11	R. 112-7
Code de l'urbanisme	art. R. 150-1	Non repris
Code de l'urbanisme	art. R. 150-2	R. 111-52
Code de l'urbanisme	art. R. 150-3	R. 111-53
Code de l'urbanisme	art. R.* 150-4	Non repris
Code de l'urbanisme	art. R.* 156-1	R. 121-36
Code de l'urbanisme	art. R.* 157-1	R. 135-1
Code de l'urbanisme	art. R.* 157-2	Non repris
Code de l'urbanisme	art. R. 160-1	R. 610-1
Code de l'urbanisme	art. R. 160-2	R. 610-2
Code de l'urbanisme	art. R. 160-3	R. 610-3
Code de l'urbanisme	art. R. 160-7	R. 620-2
Code de l'urbanisme	art. R.* 160-8	R. 121-9
Code de l'urbanisme	art. R.* 160-9, alinéas 1 à 5	R. 121-10
Code de l'urbanisme	art. R.* 160-9, alinéas 6 et 7	R. 121-37
Code de l'urbanisme	art. R.* 160-10	R. 121-11
Code de l'urbanisme	art. R.* 160-11, alinéa 3	R. 121-38
Code de l'urbanisme	art. R.* 160-11, alinéas 1 et 2	R. 121-12
Code de l'urbanisme	art. R.* 160-12	R. 121-13
Code de l'urbanisme	art. R.* 160-13, alinéa 1	R. 121-39
Code de l'urbanisme	art. R.* 160-13, alinéa 7	R. 121-15
Code de l'urbanisme	art. R.* 160-13, alinéas 2 à 5	R. 121-14
Code de l'urbanisme	art. R.* 160-13, alinéas 2 à 7	R. 121-40
Code de l'urbanisme	art. R.* 160-14	R. 121-16
Code de l'urbanisme	art. R.* 160-15, alinéa 5	R. 121-18
Code de l'urbanisme	art. R.* 160-15, alinéas 1, 2 et 4	R. 121-17
Code de l'urbanisme	art. R.* 160-15, alinéas 1, 3 et 4	R. 121-41
Code de l'urbanisme	art. R.* 160-16	R. 121-42
Code de l'urbanisme	art. R.* 160-16-1	R. 121-19
Code de l'urbanisme	art. R.* 160-16-1, alinéa 2	R. 121-43
Code de l'urbanisme	art. R.* 160-17	R. 121-20
Code de l'urbanisme	art. R.* 160-18	R. 121-21
Code de l'urbanisme	art. R.* 160-19	R. 121-22
Code de l'urbanisme	art. R.* 160-20	R. 121-23
Code de l'urbanisme	art. R.* 160-21	R. 121-23

Code de l'urbanisme	art. R.* 160-22	R. 121-24
Code de l'urbanisme	art. R.* 160-24	R. 121-25
Code de l'urbanisme	art. R.* 160-25	R. 121-26
Code de l'urbanisme	art. R.* 160-26	R. 121-27
Code de l'urbanisme	art. R.* 160-27	R. 121-28
Code de l'urbanisme	art. R.* 160-29	R. 121-29
Code de l'urbanisme	art. R.* 160-30	R. 121-30
Code de l'urbanisme	art. R.* 160-31	Non repris
Code de l'urbanisme	art. R.* 160-32	R. 121-31
Code de l'urbanisme	art. R.* 160-33	R. 121-32
Code de l'urbanisme	art. R. 300-1	R. 103-1
Code de l'urbanisme	art. R. 300-2	R. 103-2
Code de l'urbanisme	art. R. 300-3	R. 103-3
Décret n° 2004-311 du 29 mars 2004 fixant la liste des communes riveraines des estuaires et des deltas considérées comme littorales en application de l'article L. 321-2 du code de l'environnement et la liste des estuaires les plus importants au sens du IV	art. 2	R. 121-3

Il y a 0 article(s) LEGISLATIF(s)

Il y a 372 article(s) REGLEMENTAIRES(s)

Il y a 0 article(s) ARRETE(s).

Il y a 17 article(s) NON REPRIS.

Il y a 10 article(s) ABROGE(s).

Il y a 0 article(s) RESERVE(s).

Il y a 0 article(s) EN CODE SUIVEUR.

Il y a 0 article(s) DE RENVOI.

Il y a 63 article(s) NOUVEAU(x)

Il y a 309 article(s) CODIFIE(x)

La mention (CS) distingue les articles repris en *code suiveur*.

La mention (RS) distingue les articles *réservés*.

La mention (RV) distingue les articles *de renvoi*.

Abréviations :

Ecqc : en ce qui concerne

PADD : projet d'aménagement et de développement durables

OAP : orientations d'aménagement et de programmation

POA : programme d'orientations et d'actions

ECE : espaces de continuité écologique

SUP : servitude d'utilité publique

PLU : plan local d'urbanisme

