

COMMUNE DE CLERMONT-DESSOUS

RAPPORT DE PRESENTATION

Pièce 1

Tampon de la Communauté de Communes	Tampon de la Préfecture

UrbaDoc

Chef de projet :

Etienne BDIANE

9, avenue Maurice
Bourgès Maunoury
31200 TOULOUSE
Tél. : 05 34 42 02 91
contact@be-urbadoc.fr

PRESCRIPTION DE L'ELABORATION DU PLU 16 décembre 2014

DEBAT SUR LE PADD 27 octobre 2016

ARRET DU PLU 27 septembre 2018

ENQUETE PUBLIQUE 09 mars 2019 au 12 avril 2019

APPROBATION 28 janvier 2020

SOMMAIRE

AVIS AU LECTEUR	4
PREAMBULE	5
CHAPITRE I : EXPOSE DU DIAGNOSTIC ET ARTICULATION AVEC LES AUTRES DOCUMENTS	9
SITUATION ET ARTICULATION AVEC LES AUTRES DOCUMENTS	11
INSCRIPTION TERRITORIALE	14
LA DEMOGRAPHIE	23
EQUILIBRE SOCIAL DE L'HABITAT	29
ECONOMIE	33
PRE-DIAGNOSTIC DE LA PUBLICITE EXTERIEURE	47
EQUIPEMENTS, SERVICES, RESEAUX	57
CHAPITRE II : ETAT INITIAL DE L'ENVIRONNEMENT	65
AMENAGEMENT DE L'ESPACE	67
MOBILITES	80
CONTEXTE HYDROGRAHIQUE	86
CONTEXTE ECOLOGIQUE	92
PATRIMOINE NATUREL ET BIODIVERSITE	96
RESERVOIRS DE BIODIVERSITE ET CORRIDORS BIOLOGIQUES	106
URBANISATION ET MILIEU NATUREL	112
GESTION ECONOMIE DE L'ESPACE	116
BILANS CROISES	120
CHAPITRE III : EXPLICATION DES CHOIX RETENUS ET EXPOSE DES MOTIFS	123
LES MOTIFS DU PROJET D'AMENAGEMENT ET DE DEVELOPPEMENT DURABLES	124
CARACTERISTIQUES DES DIFFERENTES ZONES	131
DISPOSITIONS REGLEMENTAIRES	159
CHAPITRE IV : EVALUATION DES INCIDENCES	162
INCIDENCES DU PLU SUR LA DEMOGRAPHIE	165
INCIDENCES DU PLU SUR L'AGRICULTURE	166
INCIDENCES l'urbanisation SUR L'environnement	169
Incidences prévisibles concernant le milieu physique	172
Incidences prévisibles et mesures d'évitement du PLU concernant le milieu naturel et la biodiversite	175
Synthèse des incidences prévisibles sur l'Environnement	182
Mesures de suivi	184
RESUME NON TECHNIQUE	186
ANNEXE : PRECONISATION EN PHASE CHANTIER	191
Mesures de reduction	192
LEXIQUE	195

AVIS AU LECTEUR

Le présent document correspond à la présentation d'un diagnostic territorial établi à l'échelle du groupement constitué par les communes de Ambrus, Clermont-Dessous, Damazan, Puch d'Agenais, Saint Pierre de Buzet et Razimet.

Les études nécessaires à ces élaborations ou révisions, ainsi que les productions matérielles qui y sont liées, ont été confiées au bureau d'études UrbaDoc basé à Toulouse au terme d'un contrat établi en application de l'article 28 du Code des Marchés Publics.

Cette approche globale, choisie en raison de la volonté des élus de disposer d'une vision d'ensemble du territoire, a permis de générer un projet global, ensuite décliné à l'échelle de chaque commune.

Le diagnostic correspond à une approche à l'échelle du groupement afin d'analyser au mieux les caractéristiques communes au sein d'un territoire proche.

La démarche mise en place au cours de la phase d'élaboration ou de révision des PLU est la suivante :

4

Phase 1 : Elaboration d'un diagnostic commun à l'échelle du groupement

Phase 2 : Définition du Projet d'Aménagement et de Développement Durable au sein du groupement.

Ce travail a été élaboré sous forme d'ateliers avec l'ensemble du groupement qui portaient sur les thématiques suivantes :

- Démographie, équipements, services et réseaux
- Habitat et contraintes communales
- Déplacements et économie
- Agriculture et patrimoine
- Environnement et biodiversité (...)

Les résultats des différents ateliers ont abouti à la définition d'un projet global permettant à l'ensemble du groupement de définir les grandes orientations de développement pour les 10-15 ans à venir. Ce projet a été décliné par la suite au niveau de chaque commune.

Chaque PADD a fait l'objet d'un débat au sein de chaque conseil municipal. Après validation en conseil municipal, le diagnostic et le PADD ont été présentés aux Personnes Publiques Associées et aux habitants des 5 communes.

A l'issue du débat par le conseil municipal, un dossier cas par cas a été élaboré afin de consulter l'autorité environnementale conformément à l'article R121-14-1 pour les

communes qui ne disposent pas de site Natura 2000.

L'élaboration du règlement graphique et des Orientations d'Aménagement et de Programmation ont été élaborés avec les élus de chaque commune afin de prendre en compte les caractéristiques propres à chaque territoire et conformément aux grandes lignes du PADD qui à la fin est décliné au niveau de chaque commune.

La définition du règlement écrit spécifique à chaque zone a été élaboré dans un premier temps en groupement et traduit et adapté par la suite au niveau de chaque territoire.

Ces phases ont fait l'objet de réunions de présentation aux Personnes Publiques Associées à l'élaboration et aux habitants dans chaque commune.

Les chapitres I et II correspondent ainsi à une approche à l'échelle du groupement, alors que les chapitres subséquents correspondent uniquement à chaque commune.

Si la démarche d'élaboration ou de révision des PLU est conjointe aux 5 communes pour leur permettre d'avoir une vision globale du territoire, chaque commune disposera de son propre document d'urbanisme.

La réalisation de ce diagnostic consiste à donner une image précise, à l'instant « t », de l'état initial de l'environnement du territoire. Ce diagnostic a été réalisé en groupement afin de mieux cerner les caractéristiques similaires à l'échelle du groupement.

A travers cette analyse, se dégagent les faiblesses et les points forts du territoire.

L'analyse réalisée à un instant « t » sert également de base de réflexion et de discussion pour la définition du projet communal, pièce maîtresse du PLU.

C'est le PADD, issu du diagnostic qui servira à la traduction réglementaire du projet communal.

Au risque de fausser le projet communal, l'analyse sociodémographique ne peut être mise à jour que partiellement pour éviter de fausser les projets communaux.

PREAMBULE

1. Les objectifs de la mise en place d'un PLU

Par délibérations des conseils municipaux, les communes de Ambrus, Clermont-Dessous, Damazan, Puch-d'Agenais, Razimet et Saint-Pierre-de-Buzet ont pris la décision d'élaborer des Plans Locaux d'Urbanisme (PLU). Les délibérations sont en date de :

- Ambrus : 13 février 2015
- Clermont-Dessous : 16 décembre 2014
- Damazan : 16 décembre 2014
- Puch-d'Agenais : 15 décembre 2014
- Razimet : 22 décembre 2014
- Saint-Pierre-de-Buzet : 29 janvier 2015

La loi du 7 janvier 1983 relative à la répartition des compétences entre communes, départements, régions et Etat a transféré aux communes la compétence en matière d'urbanisme. Afin d'envisager une définition de l'affectation des sols et une organisation cohérente de l'espace communal, il y a lieu d'élaborer des PLU.

Le 22 mars 2017, la commune de Clermont-Dessous a donné son accord pour confier à la communauté de communes du confluent et des coteaux de Prayssas, compétente en planification depuis le 1^{er} janvier 2017, le soin de terminer la procédure d'élaboration du PLU.

Selon les communes, les objectifs poursuivis à cette démarche varient :

- Ambrus :
 - L'optimisation des surfaces constructibles ouvertes à l'habitat ;
 - La protection de notre captage d'eau à Luchet ;
 - La mise en valeur de notre patrimoine, entre autres l'église, la place de la chapelle ;
 - La mise en valeur des zones forestières, partie intégrante du paysage de la commune ;
 - La préservation de l'activité agricole, activité prépondérante de la commune ;
 - La préservation des zones inondables du ruisseau du Moureau ;
 - La préservation de l'activité artisanale de la commune ;
 - La préservation du lieu de vie de Luchet.
- Clermont-Dessous :
 - Préservation de l'activité agricole, prépondérante sur le territoire ;
 - Favorisation du maintien des entreprises artisanales du territoire ;
 - Protection de la ZNIEFF de l'esturgeon ;
 - Mise en valeur de notre patrimoine (le château, le bourg de Clermont, l'église Saint Jean Baptiste et le château du Bousquet) entre autres ;

- Préservation des zones inondables de la Garonne ;
- Préservation de la zone de mouvement de terrain sur le coteau ;
- Préservation de l'école et de la crèche ;
- Favorisation de l'expansion de l'entreprise « Le Miel et l'eau ».
 - Damazan :
 - La préservation des zones inondables de la Garonne ;
 - La mise en valeur du patrimoine, entre autres le château de Muges et les maisons à colombages ;
 - La facilitation de l'installation et de l'extension de la ZAE de la Confluence ;
 - La mise en valeur du site touristique du Lac du Moulineau ;
 - La modernisation du système d'assainissement collectif ;
 - La création d'une capacité foncière en adéquation avec les créations d'emplois sur la ZAE de la Confluence ;
 - Le maintien des écoles maternelle et primaire de la commune.
 - Puch-d'Agenais :
 - La protection de la zone Natura 2000 de l'Ourbise ;
 - La préservation des zones inondables de la Garonne ;
 - La mise en valeur de notre patrimoine, entre autres l'entreprise Mainvielle ;
 - La protection de l'activité commerciale et artisanale du bourg, entre autres le multi-services et le salon de coiffure ;
 - La protection de l'activité agricole, activité prépondérante de la commune ;
 - La mise en valeur de l'activité touristique, entre autres la voie verte le long du canal, les gîtes du château de Morin ou de Bourdos ;
 - La maîtrise de l'urbanisme autour du bourg et des hameaux, entre autres Saint Christophe ou le Bayle ;
 - Le maintien de l'école primaire du bourg.
 - Razimet :
 - Protection de site Natura 2000 de l'Ourbise ;
 - Préservation des zones inondables de l'Ourbise ;
 - Mise en valeur du patrimoine entre autres l'église du bourg ;
 - Extension de la zone d'activités ;
 - Préservation des activités artisanales et commerciales de la commune ;
 - Préservation de l'activité agricole, activité prépondérante de la commune ;
 - Préservation et mise en valeur de l'activité touristique, entre autres gîtes de Cardouat.
 - Saint-Pierre-de-Buzet :
 - La préservation des zones inondables de la Garonne ;
 - La mise en valeur de notre patrimoine, entre autres l'église, la pile Gallo-Romaine ;

- La protection de l'activité agricole, activité prépondérante de la commune ;
- La maîtrise de l'urbanisme autour du bourg et des hameaux, entre autres Au Doux ;
- La préservation de l'activité artisanale.

2. Les modalités de concertation

Sur proposition des Maires, les Conseils Municipaux décident de suivre les modalités de la concertation prévues dans l'article L. 300-2 du Code de l'urbanisme, et d'associer pendant la durée de l'élaboration du projet les habitants, les associations locales et les autres personnes concernées, à savoir :

- Monsieur le Président du SCOT,
- Monsieur le Président de la Communauté de Communes,
- Monsieur le Président de la Communauté d'Agglomération d'Agen,
- Monsieur le Président du Syndicat Mixte du Pays de l'Agenais,
- Madame la Président du SITS,
- Monsieur le Directeur de l'ASA du Saint-Martin,
- Monsieur le Président des marcheurs « Doux Dingues »,
- Monsieur le Président de la Société de Chasse Intercommunale.

Ainsi sont prévus :

- 6
- Deux articles dans le bulletin municipal,
 - La tenue de deux réunions publiques d'information,
 - L'affichage en mairie de deux panneaux réalisés par le bureau d'études chargé de l'élaboration du PLU, faisant apparaître les éléments du diagnostic, les orientations et les plans schématiques relatifs au contenu du PLU et notamment du projet d'aménagement et de développement durables,
 - La mise à disposition du registre de remarques où les observations pourront être consignées,
 - La mise à disposition des documents d'étude sur le site Internet de la commune, s'il existe.

3. Les attendus réglementaires d'un Plan Local d'Urbanisme

Les Plans Locaux d'Urbanisme sont les documents permettant d'assurer la planification territoriale et par-delà d'appliquer le droit des sols sur les territoires sur lesquels ils s'appliquent. Ils sont établis selon les principes réglementaires du Code de l'urbanisme.

Ce code a évolué au fil du temps et des lois qui successivement ont créé les PLU et au fur et à mesure précisé les attendus auxquels ils doivent satisfaire.

Pour rappel :

- Les PLU ont été créés par la loi Solidarité et Renouveau Urbain du 13 décembre 2000. A partir de cette promulgation, ils ont remplacé les anciens Plans d'Occupation des Sols avec pour principe phare le développement durable. La priorité est alors donnée au renouvellement urbain, à la lutte contre l'étalement urbain, à la mixité sociale dans l'habitat ou encore à la maîtrise des déplacements.

- Les PLU ont rapidement été remaniés par la loi Urbanisme et Habitat du 2 juillet 2003 qui en a précisé les modalités de mise en œuvre.

- La loi portant Engagement National pour l'Environnement du 12 juillet 2010 a précisé les attendus en matière d'urbanisme en précisant notamment les enjeux environnementaux.

- Le 24 mars 2014, la loi pour l'Accès au Logement et un Urbanisme Rénové (ALUR) modifie à nouveau les PLU dans une perspective de transition écologique des territoires.

Les quinze dernières années ont donc posé les bases d'un document qui doit désormais être établi selon des principes toujours plus affinés visant à un développement qui se veut durable et à une gestion de l'espace toujours plus économe.

Ainsi les articles L. 101-1 à L. 101-3¹ du Code de l'urbanisme fixent les règles générales d'utilisation du sol et clarifient les attendus pour la mise en œuvre d'un PLU.

4. Le contenu d'un Plan Local d'Urbanisme

Un Plan local d'Urbanisme, conformément à l'article L151-2 du Code de l'urbanisme comprend :

- Un rapport de présentation ;
- Un projet d'aménagement et de développement durables (PADD) ;
- Des orientations d'aménagement et de programmation (OAP) ;
- Un règlement ;
- Des annexes.

Chacun de ces éléments peut comprendre un ou plusieurs documents graphiques. Ces documents graphiques peuvent contenir des indications relatives au relief des espaces auxquels il s'applique.

4. 1. Le rapport de présentation

Le rôle du rapport de présentation est mentionné par l'article L. 151-4 du Code de l'urbanisme, qui définit son contenu lorsque le PLU est soumis à évaluation environnementale.

Ainsi, il :

1° Explique les choix retenus pour établir le projet d'aménagement et de développement durables, les orientations d'aménagement et de programmation et le règlement.

2° S'appuie sur un diagnostic établi au regard des prévisions économiques et démographiques et des besoins répertoriés en matière de développement économique, de surfaces et de développement agricoles, de développement forestier, d'aménagement de l'espace, d'environnement, notamment en matière de biodiversité, d'équilibre social de l'habitat, de transports, de commerce, d'équipements et de services.

3° Analyse la consommation d'espaces naturels, agricoles et forestiers au cours des dix années précédant l'approbation du plan ou depuis la dernière révision

du document d'urbanisme et la capacité de densification et de mutation de l'ensemble des espaces bâtis, en tenant compte des formes urbaines et architecturales. Il expose les dispositions qui favorisent la densification de ces espaces ainsi que la limitation de la consommation des espaces naturels, agricoles ou forestiers. Il justifie les objectifs chiffrés de modération de la consommation de l'espace et de lutte contre l'étalement urbain compris dans le projet d'aménagement et de développement durables au regard des objectifs de consommation de l'espace fixés, le cas échéant, par le schéma de cohérence territoriale et au regard des dynamiques économiques et démographiques.

4° Etablit un inventaire des capacités de stationnement de véhicules motorisés, de véhicules hybrides et électriques et de vélos des parcs ouverts au public et des possibilités de mutualisation de ces capacités.

4. 2. Le PADD

Le Projet d'Aménagement et de Développement Durables fait l'objet de l'article L. 151-5 du Code de l'urbanisme qui compose cette section et définit les orientations générales des politiques d'aménagement, d'équipement, d'urbanisme, de protection des espaces naturels, agricoles et forestiers, et de préservation ou de remise en bon état des continuités écologiques.

Le projet d'aménagement et de développement durables arrête les orientations générales concernant l'habitat, les transports et les déplacements, les réseaux d'énergie, le développement des communications numériques, l'équipement commercial, le développement économique et les loisirs, retenues pour l'ensemble de l'établissement public de coopération intercommunale ou de la commune.

Il fixe des objectifs chiffrés de modération de la consommation de l'espace et de lutte contre l'étalement urbain.

Il peut prendre en compte les spécificités des anciennes communes, notamment paysagères, architecturales, patrimoniales et environnementales, lorsqu'il existe une ou plusieurs communes nouvelles.

4. 3. Les OAP

Les dispositions concernant les OAP sont décrites dans les articles L. 151-6 et L. 151-7 du Code de l'urbanisme.

Dans le respect des orientations définies par le PADD, les OAP comprennent des dispositions portant sur l'aménagement, l'habitat, les transports et les déplacements.

En l'absence de schéma de cohérence territoriale, les OAP d'un PLU élaboré par un établissement public de coopération intercommunale comprennent les dispositions relatives à l'équipement commercial et artisanal mentionnées aux articles L. 141-16 et L. 141-17 du Code de l'urbanisme.

Les OAP peuvent notamment :

1°- Définir les actions et opérations nécessaires pour mettre en valeur l'environnement, notamment les continuités écologiques, les paysages, les entrées de villes et le patrimoine, lutter contre l'insalubrité, permettre le renouvellement urbain et assurer le développement de la commune ;

2°- Favoriser la mixité fonctionnelle en prévoyant qu'en cas de réalisation d'opérations d'aménagement, de construction ou de réhabilitation un pourcentage de ces opérations est destiné à la réalisation de commerces ;

3°- Comporter un échéancier prévisionnel de l'ouverture à l'urbanisation des zones à urbaniser et de la réalisation des équipements correspondants ;

4°- Porter sur des quartiers ou des secteurs à mettre en valeur, réhabiliter, restructurer ou aménager ;

5°- Prendre la forme de schémas d'aménagement et préciser les principales caractéristiques des voies et espaces publics ;

6°- Adapter la délimitation des périmètres, en fonction de la qualité de la desserte, où s'applique le plafonnement à proximité des transports prévu aux articles L. 151-35 et L. 151-36 du Code de l'Urbanisme.

4. 4. Le règlement

Le règlement fixe, en cohérence avec le projet d'aménagement et de développement durables, les règles générales et les servitudes d'utilisation des sols permettant d'atteindre les

objectifs mentionnés aux articles L. 101-1 à L. 101-3.

Le règlement délimite les zones urbaines, ou à urbaniser et les zones naturelles ou agricoles et forestières à protéger.

Il peut préciser l'affectation des sols selon les usages principaux qui peuvent en être faits ou la nature des activités qui peuvent y être exercées et également prévoir l'interdiction de construire.

Il peut définir, en fonction des situations locales, les règles concernant la destination et la nature des constructions autorisées.

4. 5. Les annexes

Définies dans la section 5 à l'article L. 151-43 du Code de l'urbanisme, les annexes des PLU comportent les servitudes d'utilité publique affectant l'utilisation du sol et figurant sur une liste dressée par décret en Conseil d'Etat.

5. La procédure

5. 1. La concertation et le débat au sein du conseil municipal

Conformément aux articles L. 103-2 à L. 103-6 du Code de l'urbanisme, la concertation associant les habitants, les associations locales et les autres personnes concernées, est obligatoire tout au long de la procédure d'élaboration du PLU. Les objectifs poursuivis et les modalités de la concertation sont précisés par l'organe délibérant de la collectivité ou de l'établissement public dans les autres cas.

Les modalités de la concertation permettent, pendant une durée suffisante et selon des moyens adaptés au regard de l'importance et des caractéristiques du projet, au public d'accéder aux informations relatives au projet et aux avis requis par les dispositions législatives ou réglementaires applicables et de formuler des observations et propositions qui sont enregistrées et conservées par l'autorité compétente.

A l'issue de la concertation, l'autorité compétente, à savoir l'organe délibérant de la collectivité ou de l'établissement public, en arrête le bilan.

5. 2. La conduite de la procédure

A partir de la notification prescrivant l'élaboration du PLU, les Présidents des conseils départementaux et régionaux, des chambres consulaires, des Etablissements Publics de Coopération Intercommunale (EPCI) compétents en matière de Schéma de Cohérence Territoriale, le Président de l'autorité organisatrice des transports urbains, les Maires des communes voisines peuvent être consultés à leur demande.

Le projet d'élaboration du PLU arrêté par le conseil municipal est transmis à l'Etat et aux personnes publiques associées qui donnent un avis dans la limite de leurs compétences propres dans un délai strict de trois mois.

Le dossier de l'enquête publique doit comporter les pièces énumérées à l'article R. 123-8 du Code de l'environnement et comprend, en annexe, les différents avis recueillis dans le cadre de la procédure. L'enquête concernant un PLU vaut enquête préalable à la déclaration d'utilité publique des opérations, acquisitions ou expropriations prévues à ce plan à l'intérieur d'une zone d'aménagement concerté lorsque le dossier soumis à l'enquête comprend les pièces mentionnées à l'article R. 112-4 ou à l'article R. 112-5 du Code de l'expropriation pour cause d'utilité publique. Dans ce cas, l'enquête publique est organisée dans les formes prévues par le chapitre III du titre II du livre Ier du Code de l'environnement. L'approbation du PLU dispense de l'enquête préalable aux classements et déclassements de voies et places publiques communales prévus à ce plan, sous réserve que celui-ci précise la catégorie dans laquelle elles doivent entrer et que ces classements et déclassements figurent parmi les opérations soumises à enquête publique en application de l'article L. 123-2 du Code de l'environnement.

La délibération qui arrête un projet de PLU peut simultanément tirer le bilan de la concertation.

Elle est affichée pendant un mois au siège de l'EPCI compétent et dans les mairies des communes membres concernées, ou en mairie.

5. 3. Pendant la procédure

En application de l'article L424-1 du Code de l'urbanisme, l'autorité compétente se prononce par arrêté sur la demande de permis ou, en cas d'opposition ou de prescriptions, sur la déclaration préalable.

Il peut être sursis à statuer sur toute demande d'autorisation concernant des travaux, constructions ou installations dans les cas prévus aux articles L. 102-13, L. 153-11, L. 311-2 et L. 313-2 du Code de l'urbanisme et par l'article L. 331-6 du Code de l'environnement.

Le sursis à statuer doit être motivé et ne peut excéder deux ans. L'autorité compétente ne peut, à l'expiration du délai de validité du sursis ordonné, opposer à une même demande d'autorisation un nouveau sursis fondé sur le même motif que le sursis initial.

CHAPITRE I: EXPOSE DU DIAGNOSTIC ET ARTICULATION AVEC LES AUTRES DOCUMENTS

TABLEAU DE BORD

Figure 1 : Hiérarchie des normes, UrbaDoc 2015

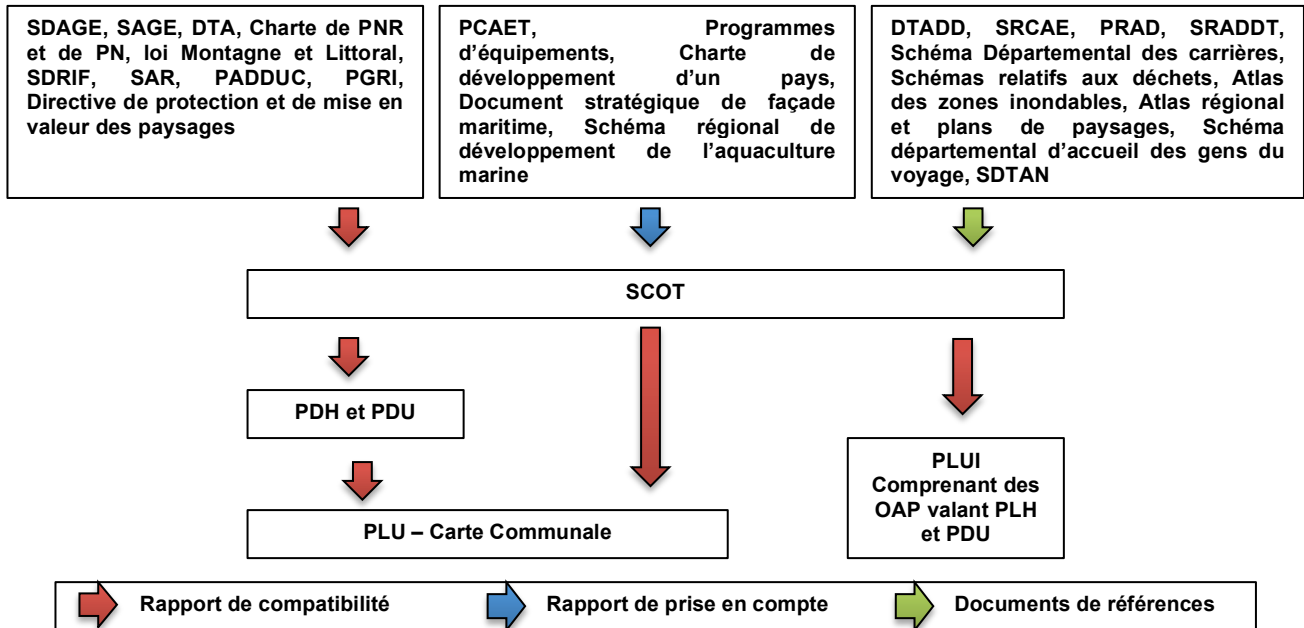

Notion de compatibilité : Le code de l'urbanisme introduit une hiérarchie entre les différents documents d'urbanisme, plans et programmes, et un rapport de compatibilité entre certains d'entre eux. La notion de compatibilité n'est pas définie juridiquement. Cependant la doctrine et la jurisprudence nous permettent de la distinguer de celle de conformité, beaucoup plus exigeante. Le rapport de compatibilité exige que les dispositions d'un document ne fassent pas obstacle à l'application des dispositions du document de rang supérieur.

Notion de prise en compte : En complément des documents pour lesquels un rapport de compatibilité est exigé, le code de l'urbanisme prévoit que les documents d'urbanisme prennent en compte un certain nombre d'autres plans et programmes. La notion de prise en compte est moins stricte que celle de compatibilité et implique de ne pas ignorer les objectifs généraux d'un autre document.

AAAAA : Documents applicables sur la commune

Article L. 142-4 du Code de l'urbanisme

Dans les communes où un schéma de cohérence territoriale n'est pas applicable :

1° Les zones à urbaniser délimitées après le 1er juillet 2002 ainsi que les zones naturelles, agricoles ou forestières d'un plan local d'urbanisme ou d'un document en tenant lieu ne peuvent être ouvertes à l'urbanisation à l'occasion de l'élaboration ou d'une procédure d'évolution d'un document d'urbanisme ;

2° Les secteurs non constructibles des cartes communales ne peuvent être ouverts à l'urbanisation à l'occasion de l'élaboration ou d'une procédure d'évolution de la carte communale ;

3° Les secteurs situés en dehors des parties urbanisées des communes non couvertes par un document d'urbanisme ne peuvent être ouverts à l'urbanisation pour autoriser les projets mentionnés aux 3° et 4° de l'article L. 111-4 ;

4° A l'intérieur d'une zone ou d'un secteur rendu constructible après la date du 4 juillet 2003, il ne peut être délivré d'autorisation d'exploitation commerciale en application de l'article L. 752-1 du code de commerce, ou d'autorisation en application des articles L. 212-7 et L. 212-8 du code du cinéma et de l'image animée.

SITUATION ET ARTICULATION AVEC LES AUTRES DOCUMENTS

1. L'articulation avec les autres documents

La commune est insérée dans de nombreux périmètres de documents et de plans supra-communaux. Le PLU devra alors se conduire soit dans un rapport de compatibilité avec ceux-ci, soit à minima prendre en compte les données qu'ils contiennent. La loi ALUR a renforcé le rôle « intégrateur » du SCOT avec lequel le PLU doit être compatible. Sur le territoire, aucun SCOT n'est existant, de ce fait, pour la réalisation du PLU, il est nécessaire de se reporter à chaque document supérieur.

Les documents avec lesquels le PLU doit être en compatibilité

Le PLU devra être compatible avec :

- Le Schéma Directeur d'Aménagement et de Gestion des Eaux (SDAGE) Adour-Garonne. Le SDAGE est un plan d'action qui répond à l'obligation de résultat de la Directive cadre européenne sur l'eau pour atteindre le bon état des cours d'eau, lacs, nappes souterraines. Ce schéma a été adopté en décembre 2015 pour la période 2016-2021, même si cette démarche s'inscrit sur des échéances plus longues : 2010-2027. Le SDAGE permet la mise en œuvre des Schémas d'Aménagement et de Gestion des Eaux (SAGE).
- Le SAGE Vallée de la Garonne est un document qui a vocation à favoriser une gestion équilibrée et durable de la ressource en eau et des milieux aquatiques. Le SAGE Vallée de la Garonne est actuellement en cours d'élaboration. L'adoption prochaine du SAGE marquera le point de départ de la phase d'application (2019-2025).
- Le Plan de Gestion des Risques d'Inondation (PGRI) Adour Garonne 2016-2021, approuvé en 2015, est un projet qui permet d'anticiper et d'organiser le risque inondation. La Garonne passant sur le secteur des 6 communes, certaines communes sont fortement impactées par ce risque.
- Le Plan Départemental d'Action pour le Logement et l'Hébergement des Personnes Défavorisées (PDALHPD) 2017-2022, se décline autour de six axes : renforcer la veille sociale, agir sur l'offre d'hébergement et de logement adapté afin de prendre en compte les besoins

identifiés, optimiser l'accompagnement des ménages dans leur parcours résidentiel, développer, améliorer et adapter l'offre de logement au bénéfice des publics défavorisés, renforcer la prévention des expulsions locatives, améliorer le pilotage et l'animation du plan.

Les documents à prendre en compte

Le PLU devra prendre en compte :

- L'état des lieux des continuités écologiques de la région d'Aquitaine.
- Le Plan Climat Air Energie Territoriale (PCAET) Nouvelle-Aquitaine est un projet territorial de développement durable dont la finalité première est la lutte contre le changement climatique. Institué par le Plan Climat national et repris par la loi Grenelle 1 et le projet de loi Grenelle 2, il constitue un cadre d'engagement pour le territoire. Deux objectifs sont visés : l'atténuation de l'impact du territoire sur le climat en réduisant les émissions de gaz à effet de serre, et l'adaptation du territoire aux impacts du changement climatique.
- La Charte de Pays de la Vallée du Lot comprend toutes les communes à l'exception de Saint-Pierre-de-Buzet. Cette Charte a été validée en décembre 2004 avec 3 axes : attractivité, développement économique et environnement et patrimoine.
- Le Schéma Régional de Développement de l'Aquaculture Marine (SRDAM) Aquitaine approuvé le 19 décembre 2012, a pour enjeu d'assurer le développement des activités aquacoles marines, en harmonie avec les autres activités littorales. Toutefois les communes ne sont pas directement concernées.

Les documents de référence

Le PLU devra faire référence :

- Au Schéma Régional Climat Air Energie (SRCAE) d'Aquitaine approuvé le 15 novembre 2012. Il s'agit d'un document stratégique qui permet aux acteurs des collectivités de disposer d'un cadre de cohérence sur le climat, l'air et l'énergie afin de diviser par 4 les émissions de Gaz à effet de serre d'ici 2050, par rapport à celles enregistrées en 1990.
- Au Schéma Régional d'Aménagement et de Développement Durable du Territoire (SRADDT). En application de la loi sur la nouvelle organisation territoriale de la République du 7 août 2015, le Schéma Régional d'Aménagement, de Développement Durable et d'Égalité des Territoires (SRADDET) doit se substituer à plusieurs schémas régionaux sectoriels et intégrer à l'échelle régionale la gestion des

déchets. Elaboré sous la responsabilité du Conseil régional, le SRADDET approuvé le 19 décembre 2019.

- Au Schéma Départemental des Carrières définit les conditions générales d'implantation des carrières en prenant en compte l'intérêt économique, les ressources et les besoins en matériaux du département et des départements voisins et la protection des paysages. Il a été approuvé le 29 juin 2006, puis complété.
- Au Plan Départemental d'Elimination des Déchets Ménagers et Assimilés, approuvé le 18 mars 2009.
- A l'Atlas des zones inondables : le secteur fait partie de la zone inondable du fleuve Garonne.
- Au Guide du Paysage en Aquitaine qui met en évidence les enjeux de chaque entité paysagère
- Au Schéma Départemental d'Accueil des Gens du Voyage, approuvé en 2011 ;
- Au Schéma Directeur d'Aménagement Numérique du Lot et Garonne (SDTAN), adopté le 21 avril 2011.

L'impact de l'absence de SCOT

Les communes ne sont incluses dans le périmètre d'aucun SCOT opposable. C'est donc le principe d'urbanisation limitée qui s'applique aux communes du groupement. Afin d'ouvrir des zones à urbaniser, il sera possible de faire un dossier de dérogation. En effet, l'article L. 142-5 du Code de l'urbanisme stipule *qu'il peut être dérogé à l'article L. 142-4 avec l'accord de l'autorité administrative compétente de l'Etat après avis de la commission départementale de la préservation des espaces naturels, agricoles et forestiers prévue à l'article L. 112-1-1 du Code rural et de la pêche maritime et, le cas échéant, de l'établissement public prévu à l'article L. 143-16. La dérogation ne peut être accordée que si l'urbanisation envisagée ne nuit pas à la protection des espaces naturels, agricoles et forestiers ou à la préservation et à la remise en bon état des continuités écologiques, ne conduit pas à une consommation excessive de l'espace, ne génère pas d'impact excessif sur les flux de déplacements et ne nuit pas à une répartition équilibrée entre emploi, habitat, commerces et services.*

TABLEAU DE BORD

Carte 1 : Inscription territoriale ; UrbaDoc 2016

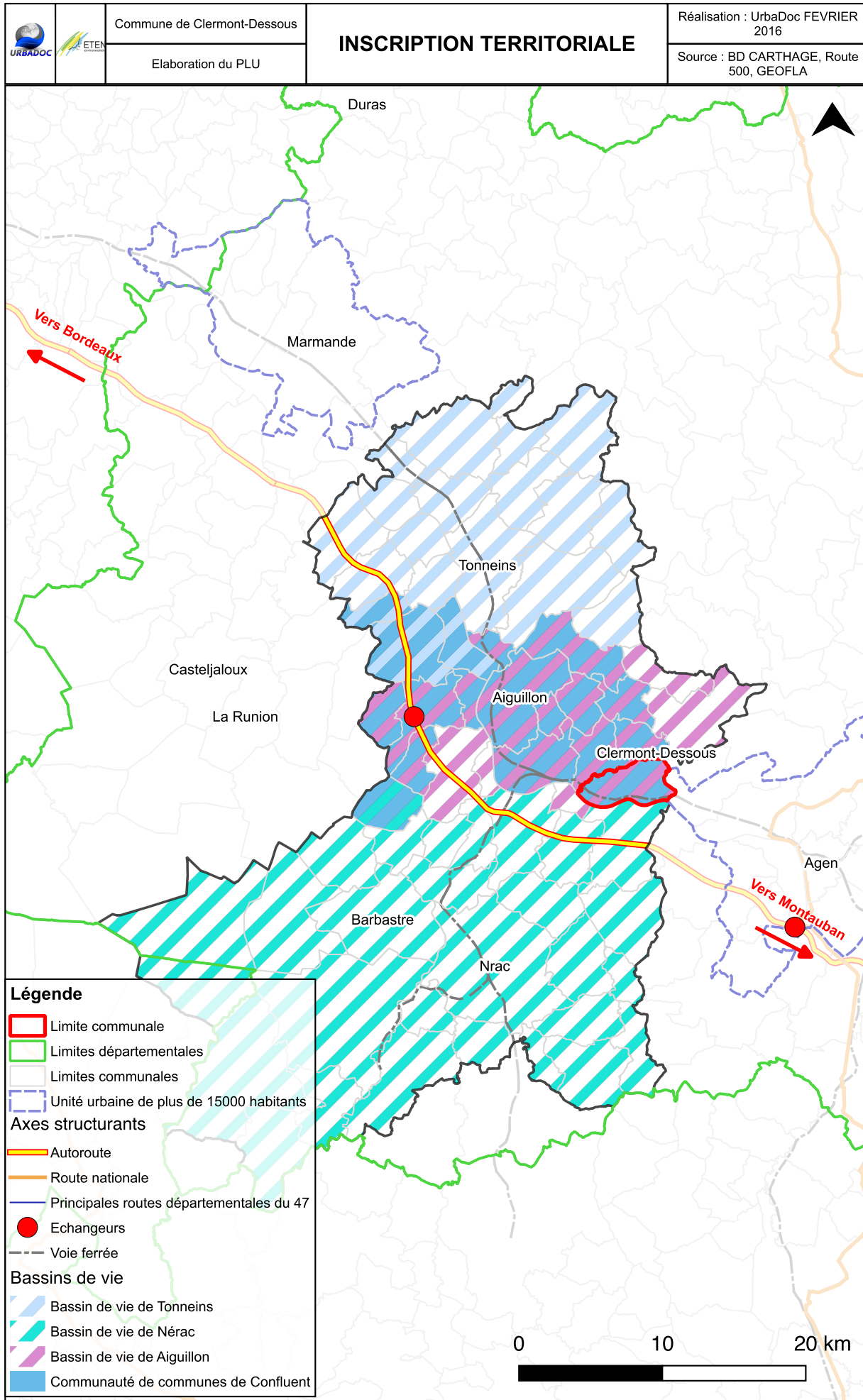

INSCRIPTION TERRITORIALE

1. La communauté de communes du Confluent et des Coteaux de Prayssas

Au cœur du département du Lot et Garonne, à mi-chemin entre Toulouse et Bordeaux, le territoire du Confluent et des Coteaux de Prayssas est composé de 29 communes. D'une surface totale de 376 km² pour une population de 18 764 habitants. La Communauté de Communes est proche de pôles majeurs comme Agen et Marmande, et se trouve traversée par l'autoroute A62 qui relie Toulouse à Bordeaux, éléments essentiels pour le développement de l'intercommunalité. La Communauté de Communes a été créée le 28 Novembre 2016, avec prise d'effet le 1^{er} Janvier 2017. Ses compétences concernent l'environnement, le cadre de vie, le sanitaire et social, le développement et l'aménagement économique, le développement et l'aménagement social et culturel, l'urbanisme, la voirie, le développement touristique ainsi que le logement et l'habitat.

2. Les Bassins de vie²

14

Parce qu'ils se veulent être le reflet du fonctionnement d'un territoire et qu'ils sont les plus adaptés à l'étude des territoires faiblement polarisés de moins de 50 000 habitants, selon l'INSEE, les bassins de vie semblent les plus à même de fournir des limites fonctionnelles réelles, surtout lorsqu'il s'agit de programmer les aménagements à venir dans une logique de cohérence.

Les communes sont à proximité de villes moyennes qui ont toutes une influence sur elles. De ce fait, malgré leur proximité, elles appartiennent à des bassins de vie différents. Les communes les plus au Nord appartiennent au Bassin de vie de Tonneins, Ambrus, la plus au Sud appartient au Bassin de vie de Nérac alors que les trois autres communes sont intégrées au Bassin de vie d'Aiguillon. Les résultats statistiques de ce rapport feront donc apparaître les tendances de chaque bassin de vie en lien avec les communes qui y sont rattachées. Toutefois, sur ce territoire, selon les habitudes, les lieux d'emplois, les habitants de toutes les communes peuvent bénéficier des équipements et services de chaque pôle de bassin de vie.

3. Les servitudes d'utilité publique^a

La servitude AC1 – Monuments historiques

Il s'agit d'une servitude de protection des monuments historiques qui protège le monument lui-même et définit un périmètre de protection de 500 mètres. Les propriétaires ont pour obligation d'obtenir une autorisation accordée par l'autorité compétente en matière de permis de construire après avis conforme de l'Architecte des Bâtiments de France (ABF), pour les travaux de construction, de démolition, de déboisement, de transformation et de modification de l'aspect extérieur compris dans le périmètre de la zone de protection. Sur le territoire des 6 communes, 9 monuments classés sont recensés. Seule la commune de Razimet n'est pas impactée par un périmètre des monuments historiques. 11 monuments produisent des périmètres sur les communes étant donné que 2 monuments se situent sur des communes proches. Certains monuments impactent les centres-bourgs des communes, comme Saint-Pierre-de-Buzet, Damazan, Clermont Dessous.

La servitude AC2 – Sites et monuments naturels

Il s'agit d'une servitude de protection des sites et monuments naturels, qui impose des contraintes en matière de construction (interdiction), d'exploitation et d'entretien. Font l'objet de cette servitude les monuments naturels et les sites dont la conservation présente un intérêt général, du point de vue artistique, historique, scientifique, légendaire ou pittoresque.

L'inscription entraîne, sur les terrains compris dans les limites fixées par l'arrêté, l'obligation pour les intéressés de ne pas procéder à des travaux autres que ceux d'exploitation courante en ce qui concerne les fonds ruraux, d'entretien normal et les constructions, sans avoir avisé, quatre mois à l'avance, l'administration de leur intention. L'ABF est consulté sur tout projet de travaux en site inscrit. Cet avis simple est réputé donné, faute de réponse dans le délai de deux mois, à l'exception des permis de démolir où l'avis de l'ABF est un avis conforme.

Sur le secteur étudié, 2 communes font l'objet d'un site inscrit :

- Damazan : Place avec sa halle centrale
- Ambrus : Château, chapelle Notre-Dame et leurs abords

Clermont-Dessous : Haut Bourg et abords immédiats du village de Clermont-Dessous est un site classé.

TABLEAU DE BORD

Carte 2.1 : Servitudes d'utilité publiques - DGFIP, CDG47 - UrbaDoc

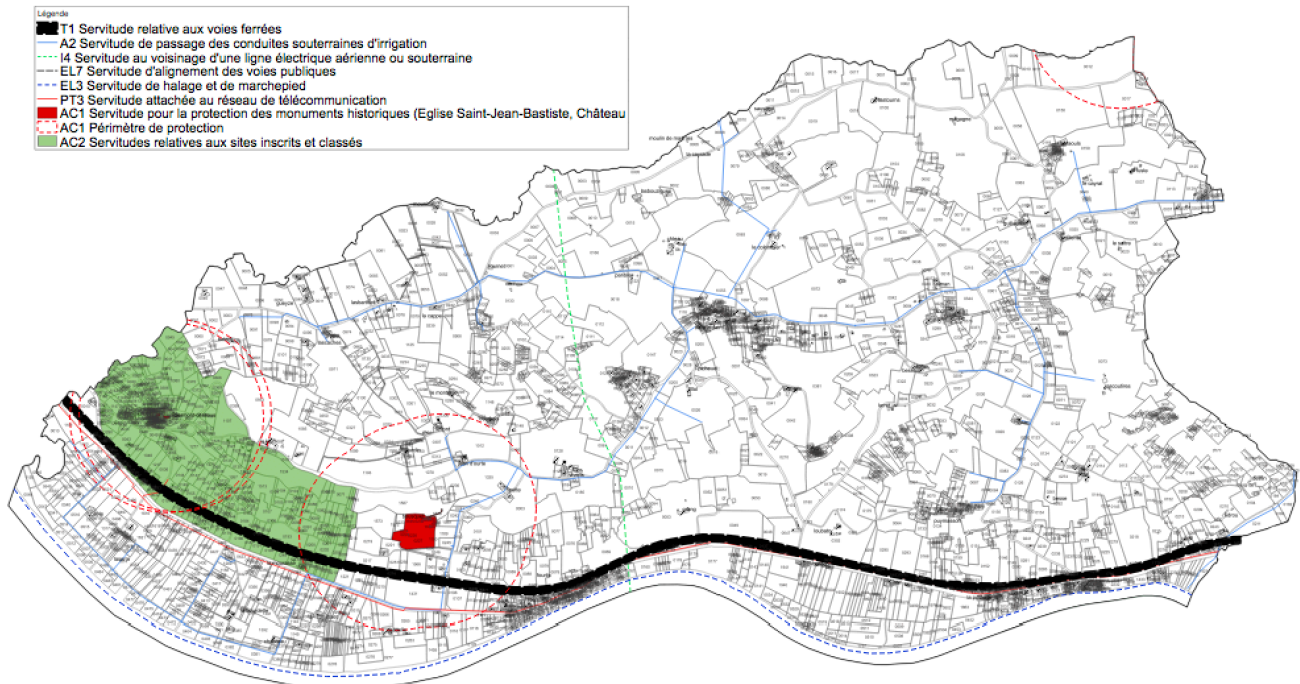

Carte 3.2 : Servitudes d'utilité publiques – PPR ARGILE - DGFIP, CDG47 - UrbaDoc

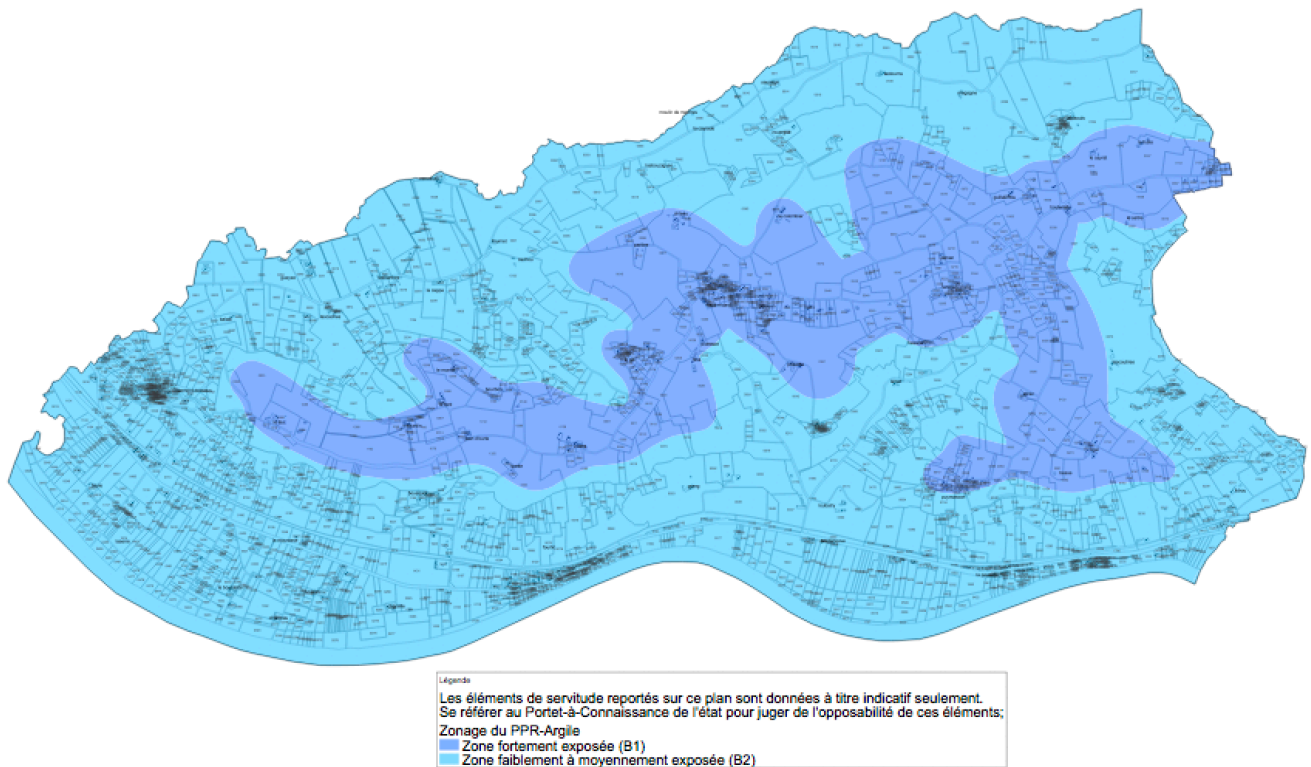

La servitude PM1 – Risques Naturels – Plans de Prévention des Risques Naturels (PPRN)

Il s'agit de servitudes résultant de l'établissement des plans de prévention des risques naturels. Ces plans délimitent les zones exposées aux risques dans lesquelles les constructions, ouvrages, aménagements et exploitations sont interdites ou soumises à des conditions, et les zones non directement exposées aux risques mais dans lesquelles la construction est interdite ou sous conditions car elle est susceptible d'aggraver les risques ou d'en provoquer de nouveaux.

- PPRN retrait-gonflement des sols argileux

Les mouvements de terrain sont des mouvements plus ou moins brutaux, du sol et du sous-sol, d'origine naturelle ou anthropique. Ils peuvent être lents (phénomènes de gonflement-retrait, glissements de terrain) ou rapides (effondrements, écroulements). Deux zones sont délimitées, une zone fortement exposée (B1) et une zone faiblement à moyennement exposée (B2). Pour la réalisation de nouvelles constructions, il est prescrit une étude géotechnique, ou des règles relatives à la construction. Toutes les communes sont impactées par ce risque, sur l'intégralité ou la quasi-intégralité pour le niveau B1 et B2. Le PPRN a été approuvé par arrêté préfectoral en février 2016.

Les communes d'Ambrus, de Saint-Pierre-de-Buzet et de Clermont de Dessous sont les plus impactées par ce risque puisqu'elles ont des secteurs fortement exposés.

- PPRN Mouvements de terrain

La dénomination "mouvements de terrain" recouvre des phénomènes variés :

- les mouvements lents et continus : affaissement (par évolution d'une cavité souterraine), tassement (charges portées par le terrain, surexploitation d'une nappe souterraine), gonflement-retrait (par variation d'humidité), glissement.
- les mouvements rapides et discontinus : effondrement (par rupture d'une cavité souterraine), écroulement et chute de blocs (falaise), coulée boueuse et torrentielle.

Seule la commune de Clermont-Dessous est concernée par ce risque. Cet aléa y est moyen à fort notamment pour le glissement superficiel, et risque fort de glissement profond. Il existe également un risque fort et faible de chutes de pierres.

- PPRN Inondation

Outil d'une politique globale de prévention, le Plan de Prévention des Risques Inondation vise à sécuriser les populations et les biens soumis à ce type de risque tout en permettant

un développement des territoires sur le long terme. Ce document régit l'utilisation des sols en fonction du risque inondation auquel il est soumis. Cette réglementation va de l'interdiction de construire à la possibilité de construire sous certaines conditions. Elle permet de gérer d'une part l'existant et d'autre part l'urbanisation future. Ces servitudes s'imposent aux particuliers, entreprises, collectivités ainsi qu'à l'Etat, notamment lors de la délivrance du permis de construire. Les communes de Clermont-Dessous, Damazan et Puch-d'Agenais sont concernées par le risque inondation. Sur l'ensemble des secteurs des constructions sont existantes, et certaines zones denses sont construites en zone inondable, notamment à Clermont-Dessous

Servitude T1 relative aux voies ferrées

Il s'agit de servitudes concernant les propriétés riveraines des chemins de fer et instituées dans des zones définies par la loi du 15 juillet 1845 sur la police des chemins de fer et par l'article 6 du décret du 30 octobre 1935 modifié portant création de servitudes de visibilité sur les voies publiques. Il est notamment interdit d'édifier toute construction à moins de 2 mètres d'un chemin de fer ou de réaliser sans autorisation des excavations.

Cette servitude ne concerne que le Sud de la commune de Clermont-Dessous, le long de la voie ferrée.

Servitude A2 de passage de conduites souterraines d'irrigation

Elle est instituée au profit de collectivités publiques et de leurs concessionnaires ainsi qu'au profit des établissements publics, une servitude leur conférant le droit d'établir à demeure, dans les conditions les plus rationnelles et les moins dommageables à l'exploitation présente et future, en vue de l'irrigation, des canalisations souterraines dans les terrains privés non bâtis, excepté les cours et jardins attenants aux habitations.

Les réseaux d'irrigation sont développés sur la commune de Clermont-Dessous, Razimet, Puch-d'Agenais et Damazan.

Servitude I4 au voisinage d'une ligne électrique aérienne ou souterraine

Il s'agit de deux catégories de servitudes instituées par la loi du 15 juin 1906 sur les distributions d'énergie : la distribution d'énergies électriques et les périmètres instaurés de part et d'autre d'une ligne électrique aérienne de tension supérieure ou égale à 130 kilovolts.

TABLEAU DE BORD

Carte 4.1 : Servitudes d'Utilité Publique – PPR ARGILE - CDG47 ; DGFIP - UrbaDoc

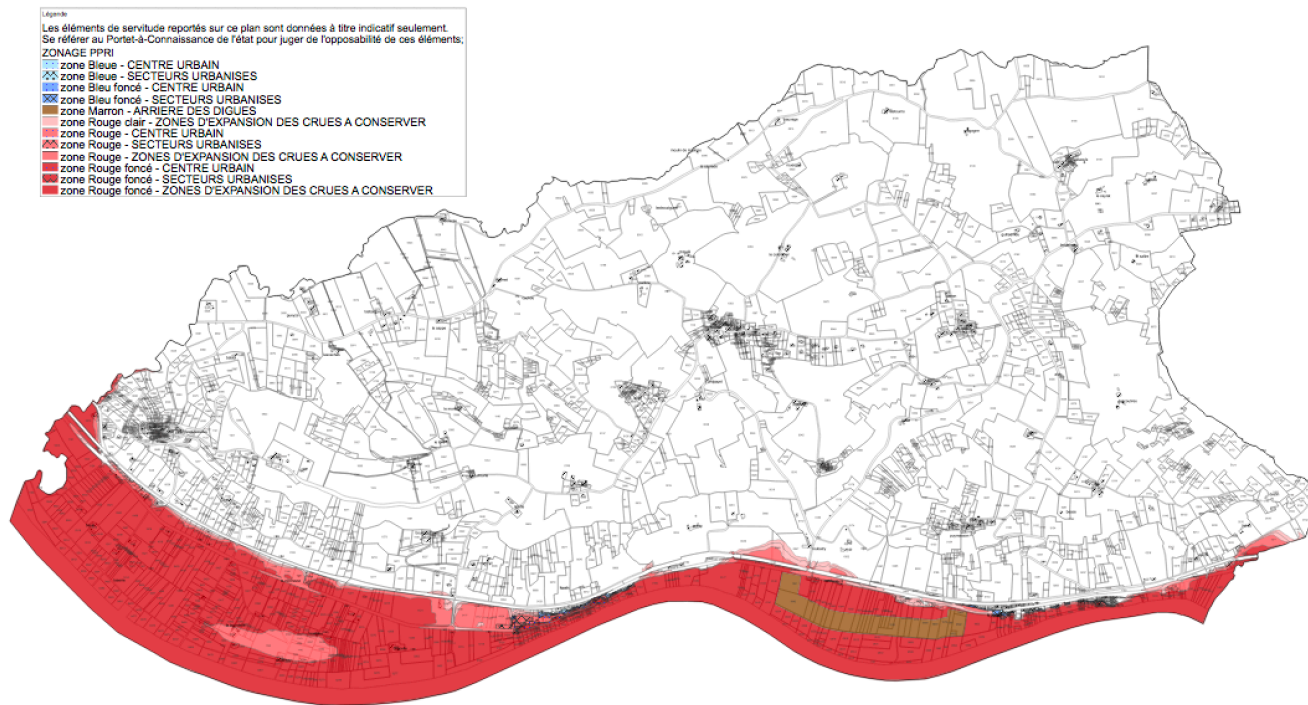

Carte 5.2 : Servitudes d'Utilité Publique – PPR MOUVEMENT DE TERRAIN - CDG47 ; DGFIP - UrbaDoc

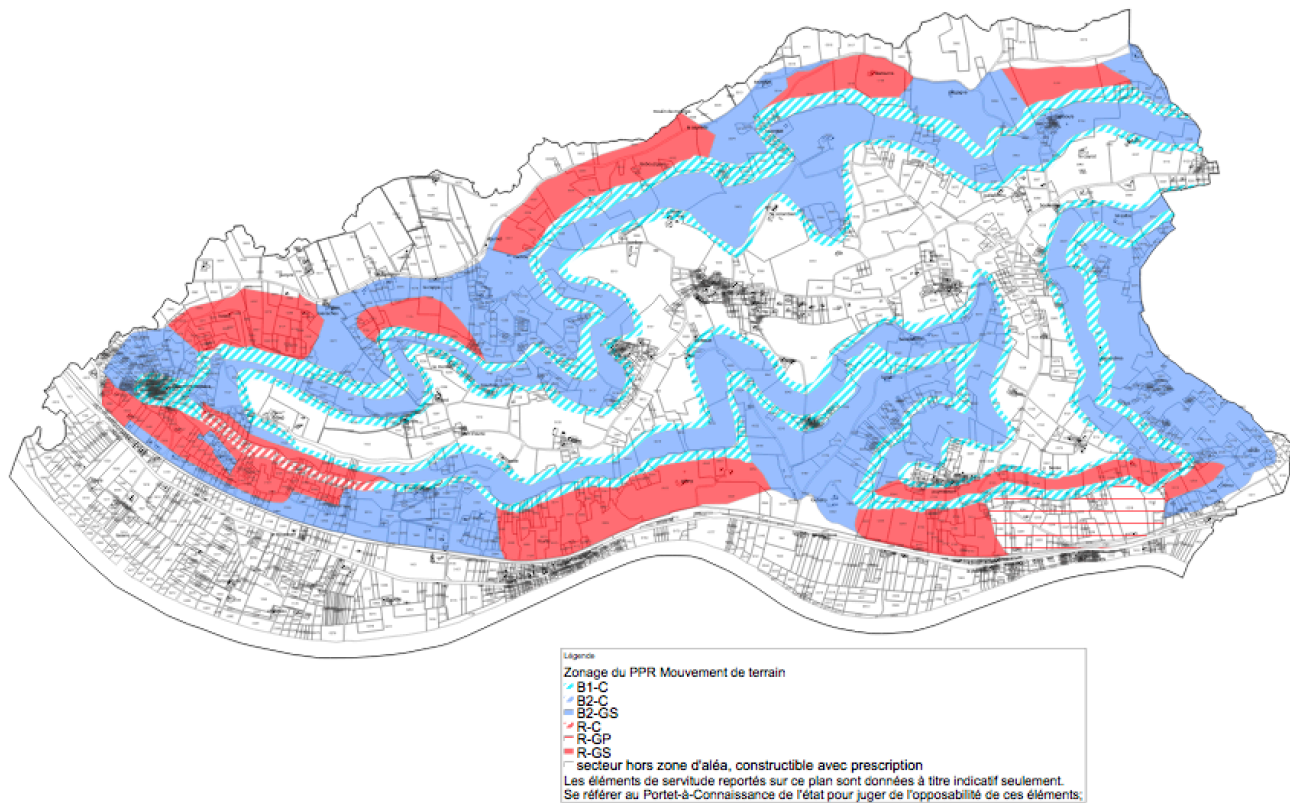

Cette servitude concerne les communes de Puch-d'Agenais et Clermont-Dessous.

Servitude I3 relative au transport de gaz naturel

Il s'agit des servitudes sur la nationalisation de l'électricité et du gaz, ainsi qu'à l'article 12 de la loi du 15 juin 1906 sur les distributions d'énergie, et plus particulièrement :

- De la servitude d'abattage d'arbres dont le titulaire d'une autorisation de transport de gaz naturel peut faire usage lors de la pose de canalisations ;
- Et de la servitude de passage permettant d'établir à demeure des canalisations souterraines sur des terrains privés non bâtis, qui ne sont pas fermés de murs ou autres clôtures équivalentes.

Ces servitudes s'entendent sans dépossession de propriété : le propriétaire conserve le droit de démolir, réparer, surélever, de clore ou de bâtir, sous réserve de prévenir le concessionnaire un mois avant de démarrer les travaux.

Cette servitude concerne la commune de Damazan.

Servitude EL11 relative aux interdictions d'accès grevant les propriétés limitrophes des autoroutes, routes express et déviations d'agglomération

18

Les propriétés riveraines des autoroutes, des routes express et des déviations d'agglomération n'ont pas d'accès direct à ces dernières. Concernant les routes express et les déviations d'agglomération, aucun accès ne peut être créé ou modifié par les riverains, mais les interdictions applicables aux accès existants ne peuvent entrer en vigueur qu'après le rétablissement de la desserte des parcelles intéressées.

La commune de Damazan est impactée par cette servitude au niveau de la sortie d'autoroute.

Servitude EL7 d'alignement des voies publiques

Cette servitude est un moyen de protection contre l'empiètement des propriétés sur la voirie. Elle est fixée par un plan d'alignement ou par un arrêté d'alignement individuel. Pour les terrains non bâtis, le plan attribue la propriété à la collectivité propriétaire de la voie. Pour les terrains bâtis, le sol des propriétés bâties sera attribué dès la destruction du bâtiment.

Cette servitude concerne deux portions le long de la RD813 sur la commune de Clermont-Dessous.

Servitude EL3 de halage et de marchepied

Servitude de marchepied : les propriétés riveraines d'un cours d'eau ou d'un lac domanial sont grevées sur chaque rive d'une servitude de 3,25 mètres, dite servitude de marchepied. Cette servitude interdit, dans cette bande de 3,25 mètres, aux propriétaires riverains de planter des arbres ou de se clore par des haies ou autrement.

Servitude de halage : servitude concernant les cours d'eau domaniaux où il existe un chemin de halage ou d'exploitation présentant un intérêt pour le service de la navigation. La servitude grève les propriétés dans un espace de 7,80 mètres de largeur le long des bords desdits cours d'eau domaniaux, ainsi que sur les îles où il en est besoin.

Les propriétaires riverains ne peuvent planter des arbres ni se clore par des haies ou autrement qu'à une distance de 9,75 mètres sur les bords où il existe un chemin de halage ou d'exploitation. Cette servitude concerne la Garonne, elle impacte donc la commune de Clermont-Dessous.

Servitudes PT3 attachées aux réseaux de télécommunication

Servitudes sur les propriétés privées instituées au bénéfice des exploitants de réseaux de télécommunication (communication électronique) ouverts au public en vue de permettre l'installation et l'exploitation des équipements du réseau, y compris les équipements des réseaux à très haut débit fixes et mobiles.

Seule la commune de Clermont-Dessous est concernée par cette servitude.

Servitudes PT1 et PT2 de protection des centres de réception radio-électriques contre les perturbations électromagnétiques, et d'émission et de réception contre les obstacles

Ces servitudes ont pour objet d'assurer le bon fonctionnement des réseaux afin de protéger les centres radioélectriques contre les perturbations électromagnétiques pouvant résulter du fonctionnement de certains équipements, notamment électriques, et les obstacles physiques susceptibles de gêner la propagation des ondes. Le fuseau de cette servitude passe sur la commune de Ambrus.

TABLEAU DE BORD

Carte 6 : Eléments de prescription - CDG47 ; DGFIP - UrbaDoc

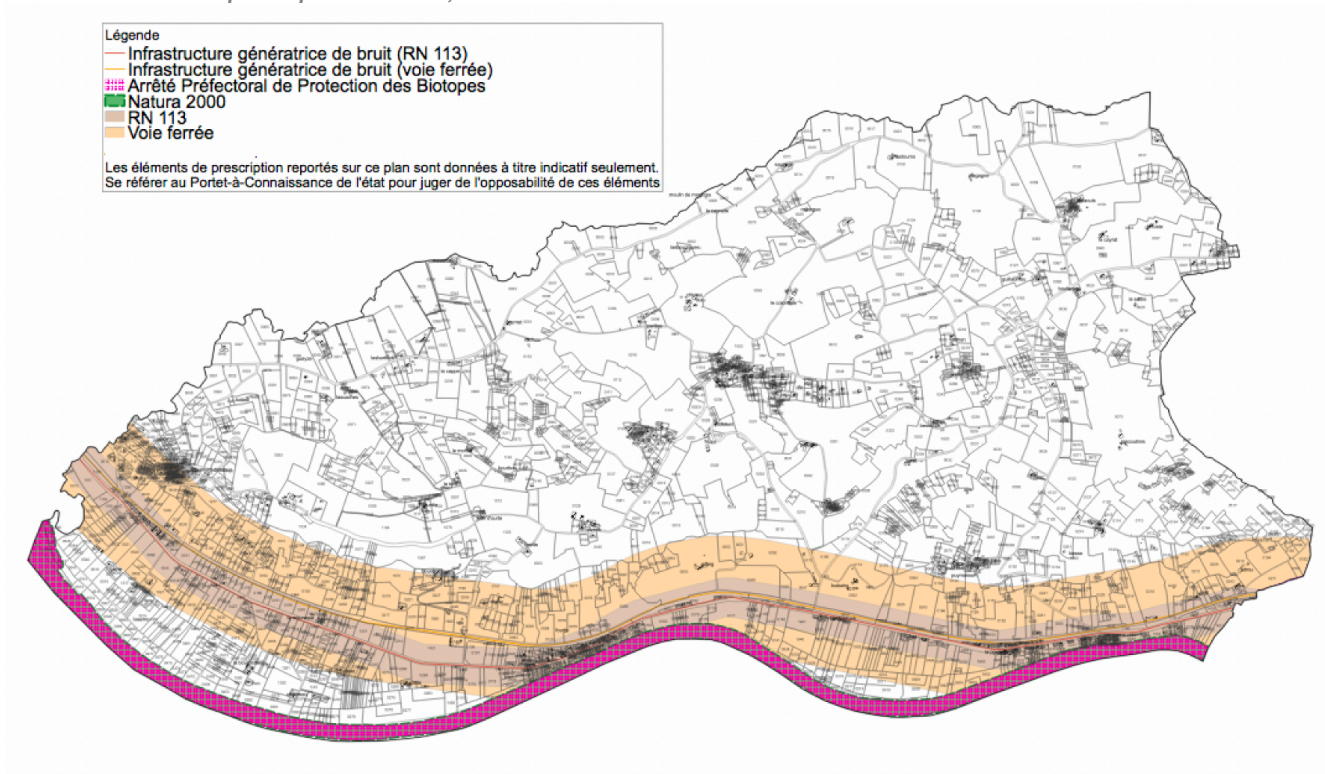

Carte 7 : Eléments de prescription – Aléa feu de forêt - CDG47 ; DGFIP - UrbaDoc

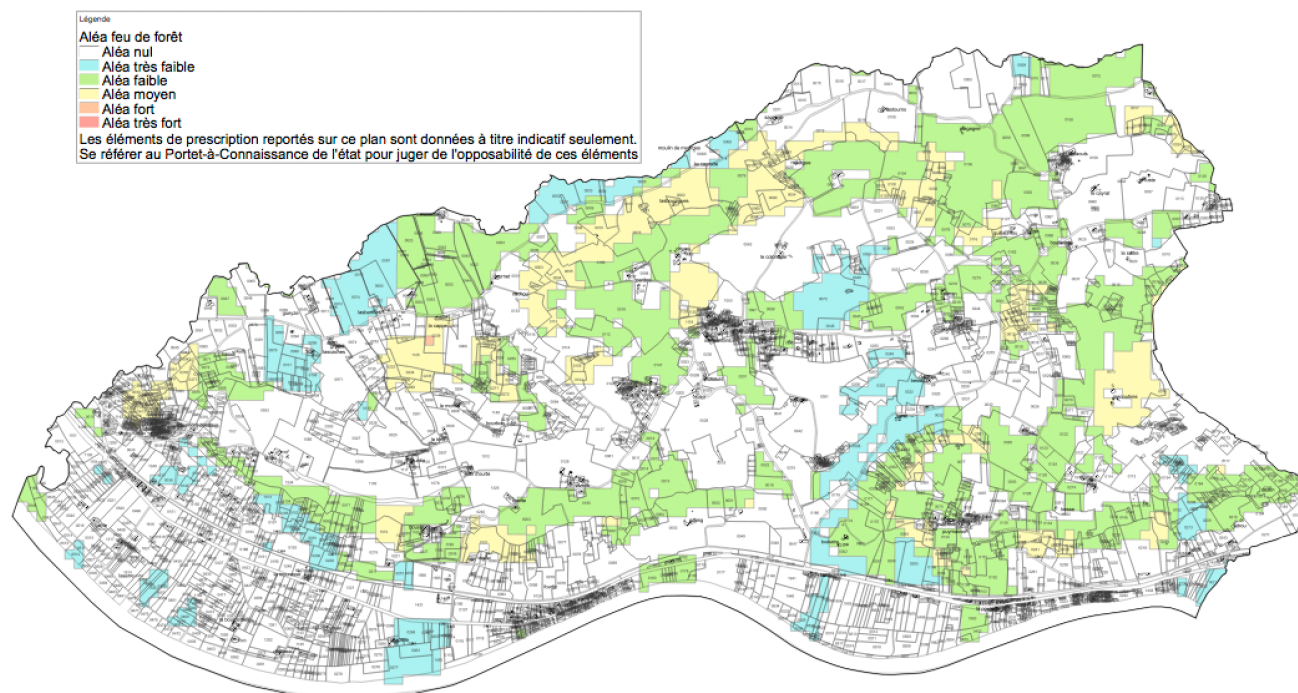

Servitude AS1 résultant de l'instauration de périmètres de protection des eaux potables et minérales

Cette servitude a pour objectif d'assurer la protection et la qualité de l'eau, qu'il s'agisse de captage d'eaux de source, d'eaux souterraines ou d'eaux superficielles, et son altération ou sa diminution. Les installations peuvent être interdites ou réglementées selon les périmètres.

Une source est recensée, il s'agit de la source de Luchet à Ambrus. Le territoire communal d'Ambrus est concerné par le périmètre de protection immédiate, rapprochée et éloignée de la source de Luchet par arrêté DUP du 28 Mai 2002.

4. . Autres éléments de prescription

Éléments de prescription relatifs à un risque

Si des PPRN ont été mis en place sur le territoire, différentes prescriptions peuvent également exister. Leur champ géographique peut être plus large que celui du PPR ou il peut se baser sur des événements différents que ceux pris en compte pour la mise en place du PPR. De ce fait, il est également intéressant de prendre en compte les prescriptions relatives au risque même si leur portée est moins contraignante en termes réglementaires.

Ainsi le risque inondation, le risque mouvement de terrain et le risque relatif aux argiles font l'objet de prescriptions. Les périmètres des aléas sont équivalents à ceux des PPRN.

Routes classées à grande circulation

L'article L111-6 du Code de l'urbanisme interdit les constructions ou installations en dehors des espaces urbanisés des communes dans une bande de 100 mètres de part et d'autre de l'axe des autoroutes, des routes express et des déviations et de 75 mètres de part et d'autre de l'axe des autres routes classées à grande circulation.

Un périmètre de 75 mètres s'applique autour de la D8 sur les communes de Damazan et de Ambrus, et un périmètre de 100 mètres autour de l'autoroute A62.

Bruit routier et ferroviaire

Le préfet recense et classe les infrastructures de transports terrestres en fonction de leurs caractéristiques sonores et du trafic. Des secteurs sont déterminés en fonction lesquels des prescriptions relatives aux caractéristiques acoustiques qui s'y s'appliquent.

Font l'objet du classement l'A62, la RN113 et la voie ferrée Bordeaux-Toulouse.

Fuseau LGV

Dans le cadre de la future Ligne à Grande Vitesse (LGV) Bordeaux Toulouse, le fuseau a été arrêté. Il impacte la commune de Ambrus.

Protection des biotopes

La protection des biotopes permet la protection des milieux nécessaires aux espèces vivant dans les milieux aquatiques.

Cette protection concerne la Garonne et ainsi impacte la commune de Clermont-Dessous.

Natura 2000

Le réseau Natura 2000 est un ensemble de sites naturels européens, terrestres et marins, identifiés pour la rareté ou la fragilité des espèces sauvages, animales ou végétales, et de leurs habitats. Natura 2000 concilie préservation de la nature et préoccupations socio-économiques.

Deux sites Natura 2000 sont présents sur les communes : La Garonne qui passe à Clermont-Dessous et l'Ourbise.

ZNIEFF type 1 et type 2

L'inventaire des Zones Naturelles d'Intérêt Ecologique, Faunistique et Floristique (ZNIEFF) est l'outil de connaissance privilégié permettant une approche des enjeux du patrimoine naturel dans l'aménagement et le développement des territoires. Les ZNIEFF peuvent être terrestres ou marines, et de type 1^a ou de type 2^b.

La ZNIEFF de type 2 de l'Ourbise passe sur les communes de Puch-d'Agenais et de Razimet. La ZNIEFF de type 1 Frayères à esturgeons de la Garonne impacte la commune de Clermont Dessous.

AOC Buzet

L'Appellation d'Origine Contrôlée (AOC) Buzet est une appellation pour protéger la production de vin.

L'appellation s'étend sur les communes de Razimet, Puch-d'Agenais, Damazan, Saint-Pierre-de-Buzet et Ambrus.

ZAD

Une Zone d'Aménagement Différé (ZAD) est recensée sur le territoire, sur la commune de Saint-Pierre-de-Buzet. Elle s'applique au bourg.

Captage

Un captage est recensé sur le territoire. Il s'agit du captage de Luchet à Ambrus.

a ZNIEFF de type 1 correspond à une ou plusieurs unités écologiques homogènes

b ZNIEFF de type 2 est un grand ensemble de richesses naturelles.

ICPE

Les Installations Classées pour la Protection de l'Environnement sont des installations susceptibles de générer des risques ou des dangers et soumises à une réglementation particulière. Sur le territoire, toutes les ICPE sont de Classe A, elles sont 7 à être localisées sur Damazan et une à Puch-d'Agenais. Pour la mise en service de l'installation, il est nécessaire de faire une demande d'autorisation, démontrant l'acceptabilité du risque. L'installation est ensuite autorisée par arrêté préfectoral.

Installation de traitement des matériaux

Deux installations de traitement de matériaux sont localisées sur la commune de Damazan. Elles sont relatives à l'activité des carrières.

Mine, carrière

Plusieurs carrières sont recensées sur le territoire, elles sont sur les communes de Damazan au nombre de 2, Puch-d'Agenais au nombre de 2 et une à Razimet.

Cavités souterraines

Des cavités naturelles sont répertoriées sur les communes d'Ambrus (au nombre de 4) et de Saint-Pierre-de-Buzet (au nombre de 3).

Sites archéologiques

Plusieurs secteurs du territoire sont à considérer comme des zones sensibles du point de vue archéologique. Les zones géographiques ainsi délimitées font l'objet d'un arrêté du préfet de région, adressé par le préfet de département à tous les maires. Les opérations d'aménagement, de construction d'ouvrages ou de travaux qui, en raison de leur localisation, de leur nature ou de leur importance, affectent ou sont susceptibles d'affecter des éléments du patrimoine archéologique ne peuvent être entreprises qu'après accomplissement des mesures de détection et, le cas échéant, de conservation ou de sauvegarde par étude scientifique.

TABLEAU DE BORD

Tableau 1 : Chiffres clés de l'évolution de la population ; INSEE, 1999-2012 ; UrbaDoc 2016

	Densité	Variation annuelle de la population	Variation annuelle de la population due au solde naturel	Variation annuelle de la population due au solde migratoire	0 à 19 ans	20 à 64 ans	65 ans et plus	Taille des ménages	Indice de jeunesse
France métropolitaine	115.0	0.6	0.4	0.2	23.2%	57.5%	19.3%	2.3	1.02
Aquitaine-Limousin-Poitou-Charentes	69.1	0.7	0.0	0.7	22.2%	56.9%	20.9%	2.2	0.79
Lot-et-Garonne	62.0	0.6	-0.1	0.7	21.8%	54.8%	23.4%	2.2	0.71
CCCCP	58.2	0.5	-0.2	0.6	23.2%	54.6%	22.2%	2.4	0.80
BV d'Aiguillon	63.3	0.5	-0.2	0.7	23.0%	54.1%	22.9%	2.2	0.77
Clermont-dessous	53.1	0.8	0.1	0.7	25.3%	57.7%	17.0%	2.5	1.03
Damazan	80.1	0.4	0.0	0.4	19.5%	53.0%	27.5%	2.1	0.58
Saint-Pierre-de-Buzet	34.6	2.4	0.1	2.3	21.0%	61.2%	17.8%	2.2	0.88
BV de Nérac	32.8	0.4	-0.5	0.9	20.8%	53.0%	26.2%	2.1	0.61
Ambrus	8.7	3.3	0.1	3.2	20.2%	53.5%	26.3%	2.3	0.57
BV de Tonneins	65.9	0.3	-0.2	0.5	22.6%	54.0%	23.4%	2.2	0.72
Puch d'Agenais	31.0	0.7	0.0	0.7	22.2%	56.2%	21.6%	2.4	0.71
Razimet	39.0	2.1	0.1	2.0	24.2%	61.7%	14.1%	2.6	1.03

Les chiffres clés sont donnés pour l'an 2012, la variation annuelle de la population est exprimée sur la période 1999 à 2012
 La densité est exprimée en nombre d'habitants par km²
 L'indice de jeunesse exprime la différence entre les moins de 20 ans et les plus de 60 ans.

22

Graphique 2 : Evolution de la population ; INSEE 2012

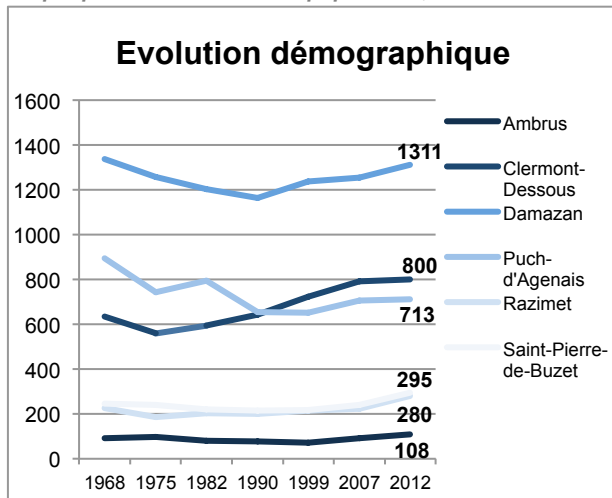

Graphique 1 : Evolution la taille des ménages ; INSEE 2012

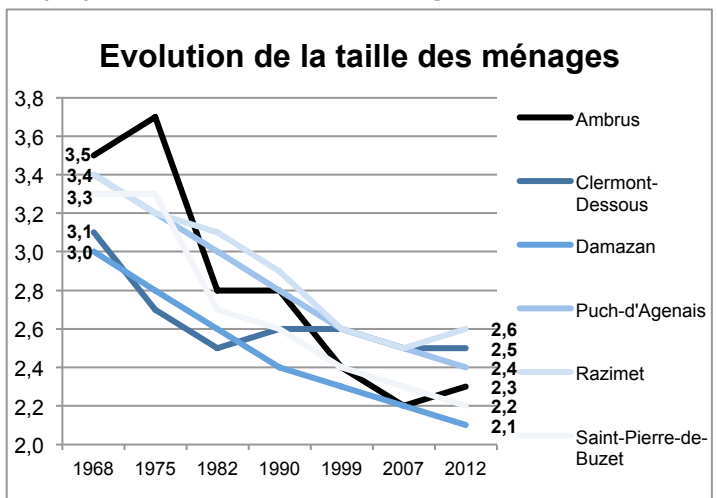

Graphique 3 : Répartition de la population par tranches d'âge ; INSEE 2012

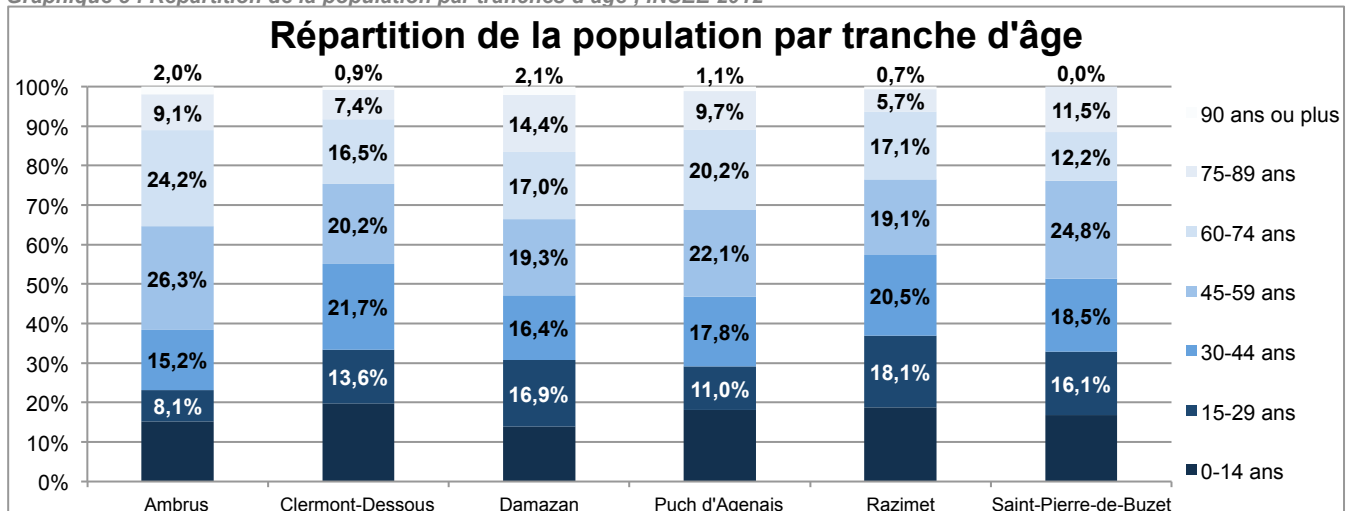

LA DEMOGRAPHIE

Le diagnostic du PLU dresse un état des lieux du territoire, duquel découleront le PADD^a de chacune des communes du groupement. Il convient dès-lors de dresser un portrait des habitants du territoire et de la manière dont ils occupent ce dernier, pour que le projet s'articule correctement avec les besoins et enjeux identifiés.

1. Les dynamiques démographiques

S'il sera possible, au cours de cette étude, de dégager des dynamiques similaires d'une commune à l'autre, les six communes du groupement connaissent toutefois des dynamiques démographiques spécifiques, du fait des particularités structurelles qui caractérisent chacune d'entre-elles.

1.1 Effectifs et évolution de la population

Le dernier recensement fait état d'une population totale de 3565 habitants répartis sur les 6 communes, soit 1% de la population totale du département du Lot et Garonne. 37% de cette population est concentrée sur la commune de Damazan.

L'évolution démographique depuis 1968 permet de dégager quelques tendances similaires sur l'ensemble des communes : quasiment toutes les communes ont connu un déclin de leurs effectifs jusqu'en 1975, voire jusqu'en 1990 pour les communes de Damazan et Puch-d'Agenais. En outre, la taille de la population des communes a connu une certaine augmentation depuis les années 1990 jusqu'en 2014. Ce phénomène est observable de manière plus ou moins significative en fonction de la taille de la commune observée. Pour exemple, à l'échelle de la commune d'Ambrus, dont la population s'élève à 109 habitants en 2014, cette croissance apparaît beaucoup moins évidente qu'à Damazan et ses 1308 habitants à la même date. L'attractivité du territoire ne semble pas avoir été fortement impactée par la crise, car si la courbe a connu un certain infléchissement depuis 2007 pour les communes de Clermont-Dessous, Puch-d'Agenais et Ambrus, les trois autres communes ont vu leur croissance s'accroître à partir de cette date.

Le groupement se décline donc en :

- Une commune principale, Damazan, qui peut s'apparenter à un pôle de proximité du fait de l'activité présente sur son territoire ;
- Deux communes rurales de taille moyenne, Clermont-Dessous (800 habitants) et Puch-d'Agenais (713 habitants) disposant d'un

certain nombre d'équipements de proximité, leur permettant une relative autonomie.

- Trois communes rurales de petite taille, Ambrus (109 habitants), Razimet (317 habitants) et Saint-Pierre-de-Buzet (293 habitants), à vocation résidentielle.

1.2 Une croissance essentiellement due au solde migratoire

Ici encore, il est possible de dégager des dynamiques similaires au sein des communes du groupement. La variation de la population due au solde naturel est quasiment nulle pour l'ensemble des communes, contrastant ainsi avec les tendances à l'échelle nationale et témoignant d'un certain vieillissement de la population. Elles apparaissent cependant en adéquation avec ce que l'on peut observer au niveau régional et sur l'ensemble du département. De surcroît, au regard d'un solde naturel négatif à l'échelle des trois bassins de vie auxquels appartiennent les six communes du groupement (-0,2% annuel pour les bassins de vie d'Aiguillon et de Tonneins, -0,5% annuel pour le bassin de vie de Nérac), l'ensemble du territoire étudié semble échapper au vieillissement important des communes situées plus en retrait par rapport à l'autoroute et plus éloignées tant des pôles des bassins de vie du territoire que des unités urbaines plus importantes, Agen et Marmande.

Il est également à noter que l'augmentation de la population est directement liée à l'installation de nouveaux habitants sur le territoire. En effet, si les trois plus grandes communes connaissent un apport migratoire relativement modeste, les communes d'Ambrus, Razimet et Saint-Pierre de Buzet, possèdent respectivement un solde migratoire annuel de 3,3%, 2,1% et 2,4%. Ce constat se traduit, sur le territoire, par l'arrivée de quelques nouvelles familles sur ces mêmes dernières communes (expliquant ainsi un chiffre important en apparence), et par une augmentation de la population sur les communes plus importantes suivant une dynamique constante.

Il existe donc une dynamique articulée autour du pôle d'activité de Damazan, dont les communes attenantes bénéficient.

^a *Projet d'Aménagement et de Développement Durable.*

TABLEAU DE BORD

Carte 8 : Caractéristiques démographique du territoire : INSEE 2012

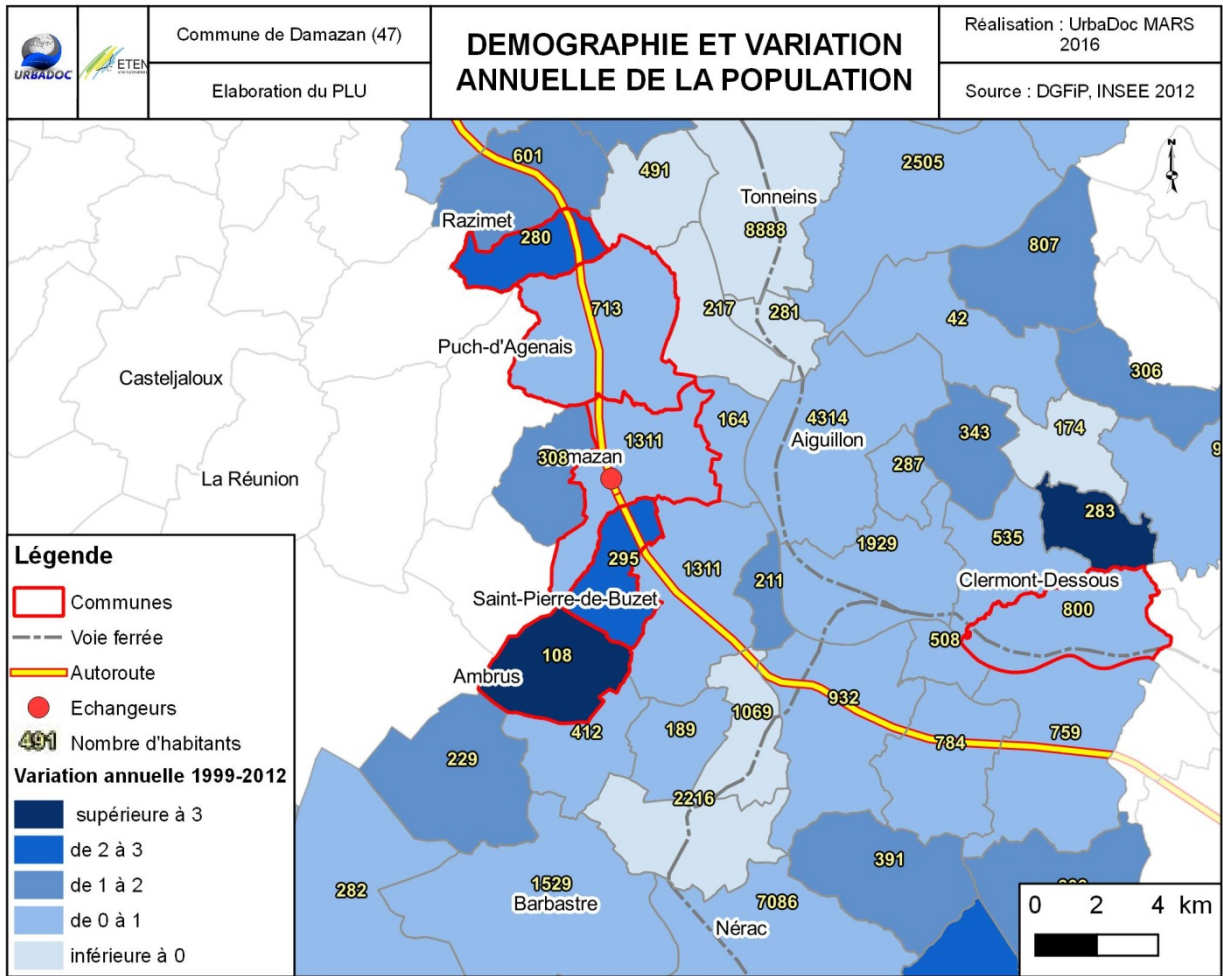

24

Carte 9 : Caractéristiques démographiques du territoire ; INSEE 2012

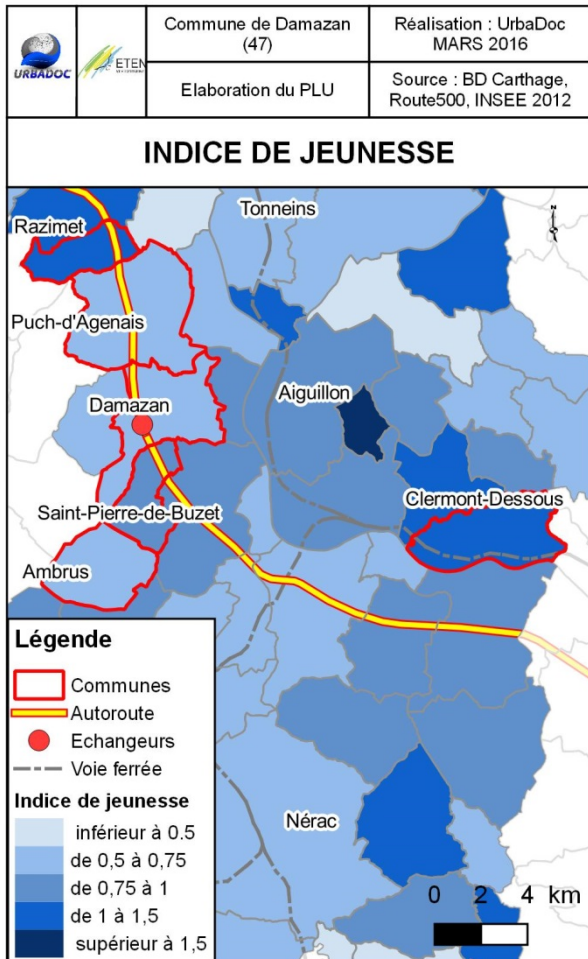

Graphique 4 : Evolution de la population par tranches d'âge sur l'ensemble des communes ; INSEE 2012

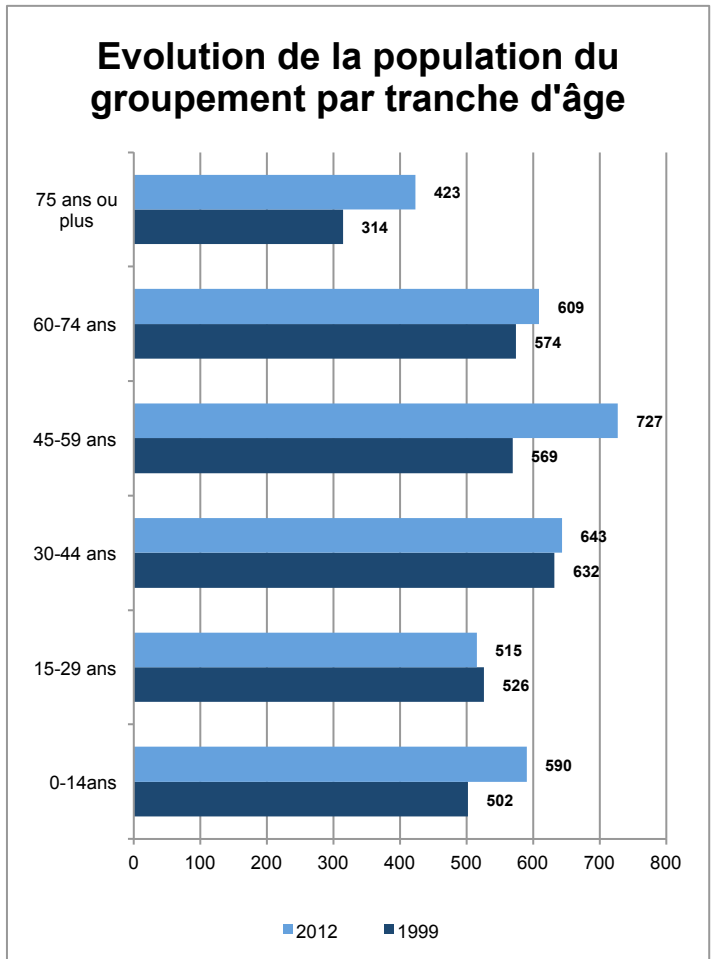

2. Quels profils pour les populations du groupement ?

2.1 Analyse des tranches d'âge : un vieillissement dans l'ensemble

Les caractéristiques de la population sont différentes d'une commune à l'autre.

Les communes de Clermont-Dessous et Razimet possèdent une part importante d'individus de moins de 15 ans (respectivement 19,8% et 18,8%). De surcroît, les moins de 45 ans représentent une part importante de la population de ces deux communes, avec plus de 55% de la population totale pour chacune d'entre-elles. L'indice de jeunesse qui découle de cette observation est particulièrement élevé, et contraste avec le reste du territoire dans le cadre d'un balayage plus large. Plus généralement, la part des moins de 45 ans est beaucoup plus importante que celle autres communes, étant supérieure à 55%. De fait, les individus en âge d'avoir des enfants sont bien représentés, et sont donc en capacité d'assurer une partie du renouvellement de la population sur ces deux territoires. Par extension, les plus de 60 ans sont moins représentés que sur les autres communes. En ce qui concerne Ambrus, Damazan, Puch-d'Agenais et Saint-Pierre-de-Buzet, le constat est différent. L'indice de jeunesse y est inférieur à 1 et donc à la moyenne nationale, faisant état d'une population vieillissante avec une part importante des plus de 60 ans. Il est également à noter que l'indicateur de Puch-d'Agenais est fortement impacté par une tranche d'âge des 15-29 ans très peu représentée, malgré un nombre plus élevé d'enfants de moins de 15 ans, soit 18,2% de la population totale et s'alignant ainsi sur la moyenne nationale.

Ce phénomène semble moins prononcé à Saint-Pierre-de-Buzet que sur les autres communes, dans la mesure où les 15-45 ans sont relativement bien représentés. Cependant, sur les 3 autres communes, dont l'indice de jeunesse est inférieur à ceux de la communauté de communes et du niveau régional, la proportion de jeunes en âge d'avoir des enfants (20-40 ans) étant relativement faible, le renouvellement de la population ne peut se faire que de manière restreinte par ce biais. Le constat à l'échelle du groupement dans son ensemble tend vers les mêmes conclusions : la seule catégorie d'âge ayant connu une diminution de ses effectifs entre 1999 et 2014 est la tranche 15-29 ans. Si l'on observe une forte augmentation des jeunes de moins de 15 ans, les deux autres catégories d'âge ayant connu les mêmes tendances sont les 45-59, souvent des actifs en fin de carrière, et les plus de 75 ans.

2.2 L'évolution de la taille des ménages en question

Depuis 1968 a été constatée de manière globale une diminution de la taille des ménages sur l'ensemble du territoire national. Cette tendance se retrouve au niveau local avec un fort desserrement des ménages au sein des 6 communes du groupement. Au détour des années 2007, les courbes ont cessé d'observer la même évolution. En effet, si cette réduction de la taille des ménages a continué pour les communes de Damazan, Puch-d'Agenais et Saint-Pierre-de-Buzet, à l'inverse la taille des ménages a augmenté à Ambrus et à Razimet, tandis que celle de Clermont-Dessous a connu une stagnation.

Les derniers chiffres^a indiquent également des caractéristiques hétérogènes d'une commune à l'autre. A Puch-d'Agenais, Razimet et Clermont-Dessous, où les chiffres sont respectivement de 2,4, 2,5 et 2,6, la taille des ménages est supérieure aux moyennes nationale, régionale, départementale, ainsi qu'à celle de la communauté de communes, faisant état d'une population comportant des familles plus nombreuses, et ce en rapport avec l'indicateur de jeunesse relativement élevé que connaissent deux de ces territoires, et la grande part d'individus de moins de 15 ans sur le troisième. En revanche, au sein des communes d'Ambrus, Damazan et Saint-Pierre-de-Buzet, la taille des ménages est inférieure à celle de la communauté de communes, mais reste assez élevée au regard du vieillissement constaté sur ces territoires. Le phénomène serait plutôt lié à la diminution du nombre de familles vivant sur le territoire, et à la présence de personnes de plus de 45 ans ne vivant généralement plus avec leurs enfants, et de personnes âgées vivant soit en couple soit seules. Ces mêmes personnes peuvent correspondre à d'anciens résidents ou à des retraités venant s'installer sur le territoire.

2.3 Quelles catégories socio-professionnelles sur le territoire ?

Parmi les individus âgés de 15 ans ou plus, la catégorie socio-professionnelle la plus représentée correspond aux retraités, concomitamment au constat du vieillissement que connaissent les populations habitant sur le territoire. Il est à noter que les retraités ne sont pas majoritaires à Razimet et Saint-Pierre-de-Buzet. Les actifs sont majoritairement des ouvriers. Cependant, on note une part importante d'employés, et de professions intermédiaires.

^a Source : INSEE RP 2012.

TABLEAU DE BORD

Graphique 7 : Catégories socio-professionnelles de la population de plus de 15 ans ; INSEE 2012

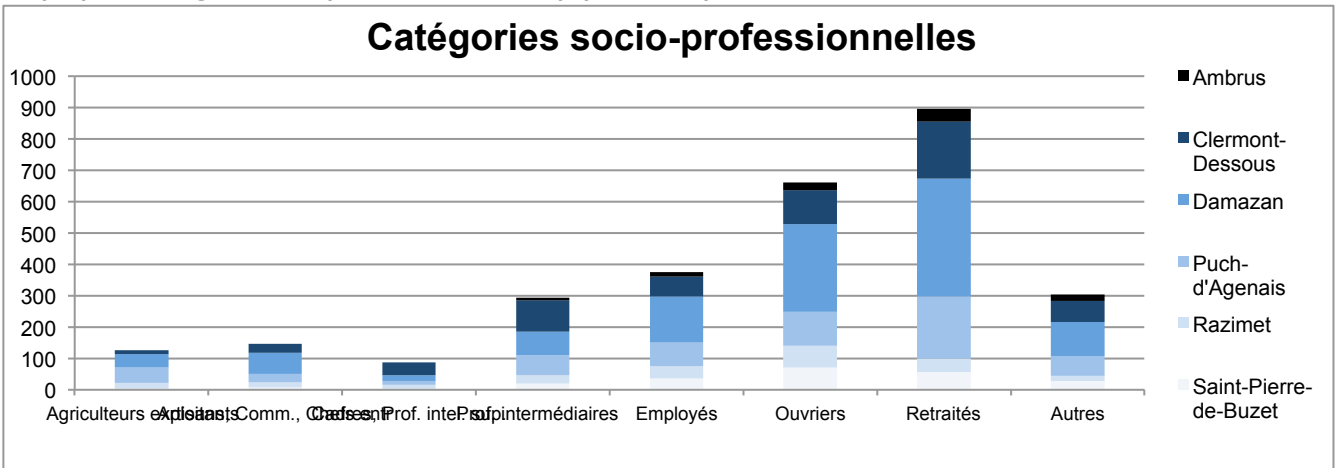

Graphique 6 : Catégories d'âge des populations habitant un an avant dans une autre commune ; INSEE 2012

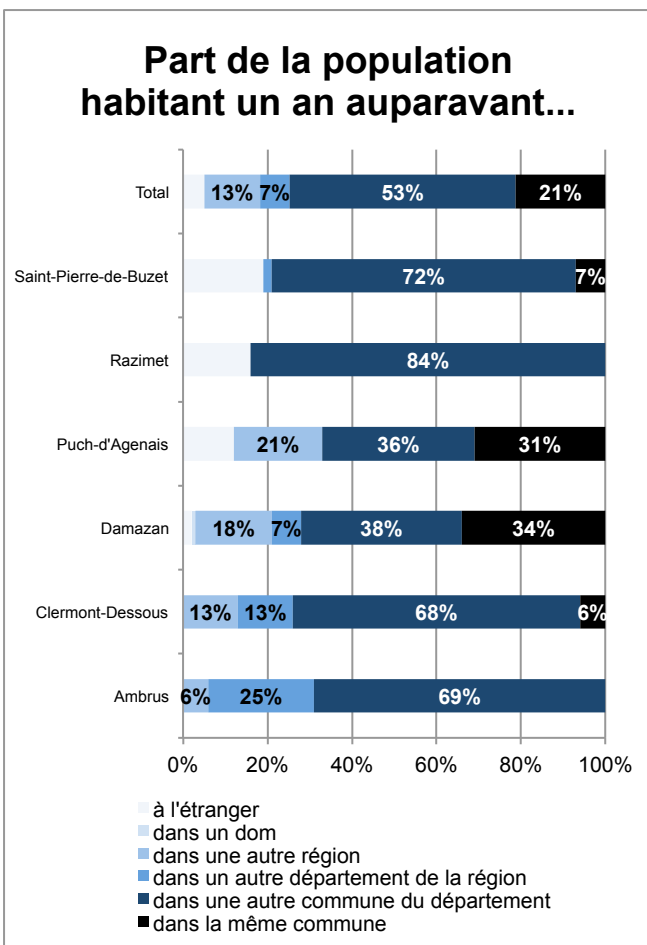

Graphique 5 : Populations ne résidant pas sur la commune l'année précédente ; INSEE 2012

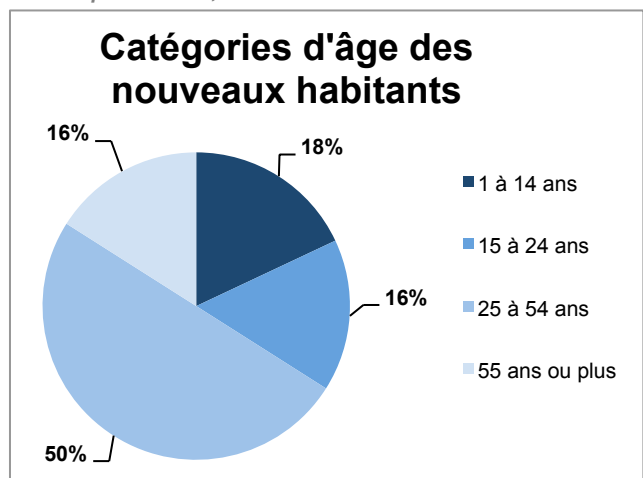

26

Tableau 2 : Evolution de la population ; INSEE, 2012

	Population en 1999	Population en 2012	Evolution de la population
Ambrus	71	108	37
Clermont-Dessous	725	800	75
Damazan	1237	1311	74
Puch-d'Agenais	652	713	61
Razimet	214	280	66
Saint-Pierre-de-Buzet	218	295	77
Total	3117	3507	390

Graphique 8 : Populations ne résidant pas sur la commune l'année précédente ; INSEE 2012

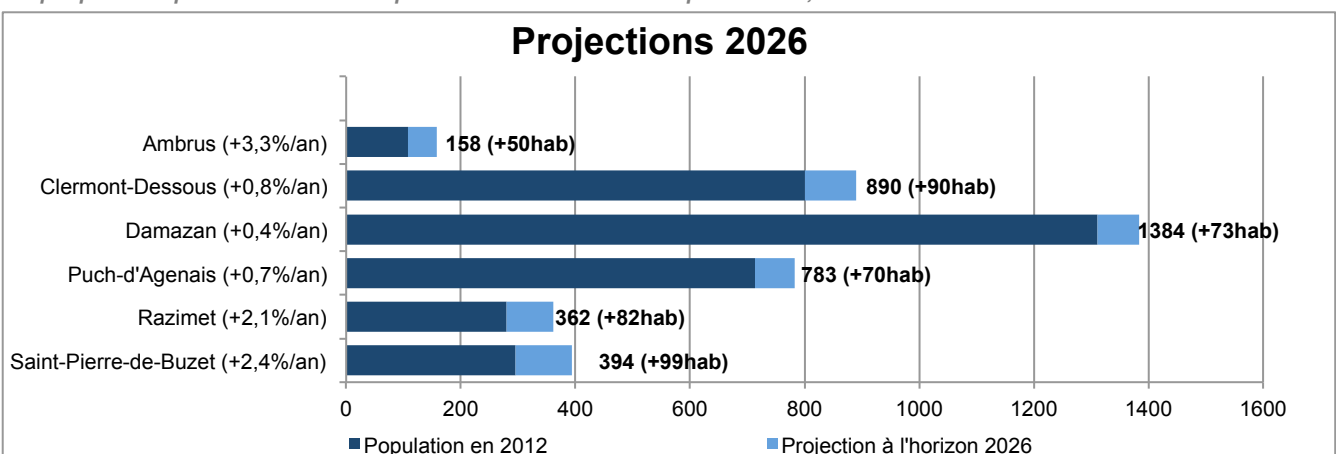

3. Profil des nouvelles populations

Si le groupement de communes voit sa population croître depuis les années 1990, ce n'est pas tant du fait du nombre de naissances que de l'apport migratoire dont le territoire bénéficie. Il convient ainsi de s'interroger sur le profil de ces nouveaux arrivants pour tenter d'expliquer leur choix de venir s'installer dans ces communes.

Entre 2011 et 2014, ce sont 437 nouveaux habitants qui sont venus s'installer sur la commune, dont 174 à Damazan, la plus grande ville, naturellement enclin à proposer un cadre de vie de vie agréable tout en procurant les avantages de la ville.

3.1 Des populations provenant essentiellement du département

C'est la tendance que l'on observe en premier lieu en analysant le graphique 5. En effet, entre 2011 et 2012, 53% des nouveaux arrivants proviennent d'une autre commune du Lot-et-Garonne, sachant que la part de ces mêmes populations récemment installées est plus importante sur les petites communes de Ambrus, Razimet et Saint-Pierre-de-Buzet, ainsi que de Clermont-Dessous.

Egalement une grande part des populations s'étant installées sur Damazan et Puch-d'Agenais provient de la même commune.

3.2 Une majorité de personnes en âge de travailler qui s'installe sur le territoire

La plus grande partie des nouveaux habitants des communes faisant l'objet du présent document, correspond aux 25-54 ans. Ces flux sont en grande partie liés au pôle d'activité que représente la ville de Damazan, générateur de nouveaux emplois du fait de son développement.

Concernant le reste de ces nouvelles populations, les catégories des moins de 15 ans, des 15-24 ans et des plus de 55 ans sont uniformément représentées, à hauteur de 16 à 18% pour les trois tranches d'âge. Les deux premières sont essentiellement des jeunes individus dont les parents viennent s'installer sur le territoire pour des raisons professionnelles, tandis que la dernière correspond plutôt à des personnes venant y passer leur retraite en profitant de la qualité du cadre de vie.

4. Quel bilan concernant la démographie ?

L'évolution de la population du territoire affiche une légère reprise depuis le début des années 1990. Elle est directement liée aux flux migratoires qui viennent alimenter les effectifs

d'une population en proie à un certain vieillissement. Si ce constat concerne l'ensemble du territoire étudié, il est important de noter qu'un certain renouvellement de la population s'opère sur les communes de Razimet, Clermont-Dessous, et dans une moindre mesure Saint-Pierre-de-Buzet.

Ce sont en tout 448 habitants supplémentaires qui se sont installés sur le territoire entre 1999 et 2014. On constate que ces nouvelles populations se répartissent de manière quasi-uniforme sur les 6 communes : en effet, la commune d'Ambrus mise à part, toutes les autres communes, malgré leur différence de taille, affichent un gain d'effectifs s'élevant entre 61 et 77 habitants. Faisant état d'un solde naturel quasi-nul, il est à supposer que cette augmentation est due au solde migratoire et ne permet pas de dégager de destination préférentielle.

L'attractivité du territoire semble en partie liée à l'activité qui se développe sur la ville de Damazan, du fait du développement de sa zone activité et de la forte concentration d'emplois offerts. Ceci incite les ménages d'individus en âge de travailler à s'installer sur le territoire.

Les différentes cartographies réalisées ne suffisent pas pour mettre en lumière de manière évidente des dynamiques communes à l'ensemble du territoire dans lequel s'inscrit le groupement. Il existe de nombreuses disparités d'une commune à l'autre en ce qui concerne les caractéristiques de la population, laissant supposer un fonctionnement qui découle à la fois d'une inscription territoriale à large échelle et de la dynamique impulsée par la ville de Damazan sur le plan local.

5. Perspectives et enjeux

Selon une croissance au fil de l'eau, chacune des communes devrait accueillir entre 50 habitants (pour Ambrus) et 100 habitants (pour Saint-Pierre-de-Buzet), en tout environ 450 habitants à l'horizon 2027, soit environ 200 ménages (considérant la taille moyenne des ménages de chaque commune et supposant qu'elle ne sera pas amenée à diminuer de manière significative), pour une population totale proche de 4 000 habitants.

TABLEAU DE BORD

Tableau 2 : Chiffres clés sur le logement et les occupants ; INSEE 1999-2012 ; UrbaDoc 2016

	Evolution du nombre de résidences principales	Pourcentage de résidences secondaires	Pourcentage de logements vacants	Pourcentage de propriétaires	Pourcentage de logements individuels	Pourcentage de T1 et T2	Médiane du revenu disponible par ménage fiscal
France métropolitaine	15.7	9.5	7.5	57.8	55,9	18.2	19786.0
Aquitaine-Limousin-Poitou-Charentes	19.3	11.9	8.1	62.5	71.4	13.9	19360.0
Lot-et-Garonne	17.0	6.0	10.5	64.1	79.7	10.2	18132.1
CCCCP	13.7	5.8	11.4	67.9	89.9	6.8	17232.9
BV d'Aiguillon	13.5	5.7	11.4	67.7	89.9	7.3	nc
Clermont-dessous	20.4	9.2	8.2	81.7	98.7	3.7	19243.6
Damazan	19.6	6.1	8.1	60.9	79.8	9.8	16417.3
Saint-Pierre-de-Buzet	45.1	12.5	7.5	72.7	98.1	10.2	20421.7
BV de Nérac	13.3	10.4	12.4	70.0	86.4	7.2	nc
Ambrus	56.4	24.4	4.9	81.4	98.4	2.3	16833.0
BV de Tonneins	10.5	4.2	11.6	67.9	86.2	7.3	nc
Puch d'Agenais	14.8	8.0	11.8	83.8	98.7	2.3	19534.7
Razimet	30.2	2.1	15.4	82.6	89.3	5.2	19336.5

Les évolutions sont exprimées en % pour la période 1999-2012

Les pourcentages sont exprimés pour l'année 2012

Les parts de T1 et T2 sont uniquement exprimés pour les résidences principales

Unité de consommation : système de pondération en fonction du nombre d'enfants et d'adultes du ménage permettant de comparer les niveaux de vie des ménages.

Graphique 10 : Evolution du parc de logements ; INSEE 2012

Graphique 9 : Résidences principales selon statut d'occupation sur le groupement ; INSEE, 2012

28

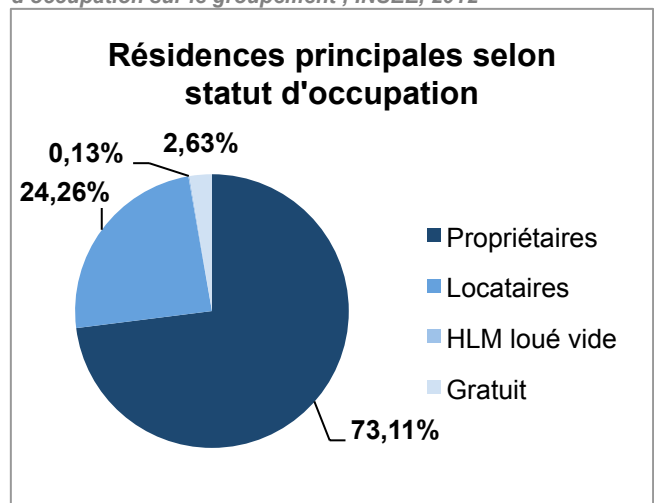
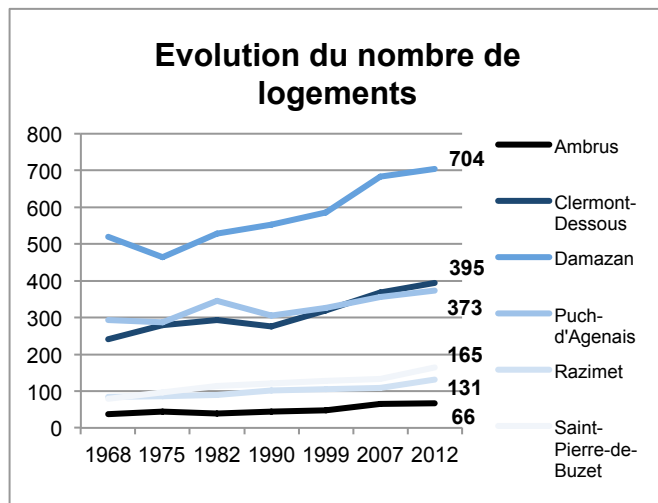

Graphique 11 : Evolution du parc de logements par catégories ; INSEE 2012 ;

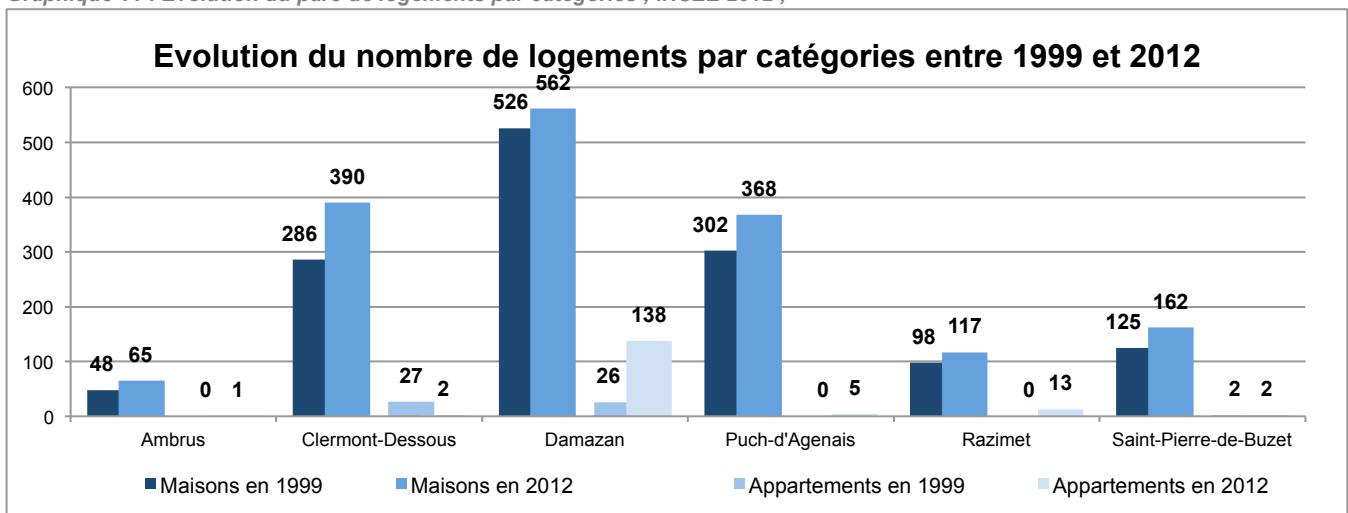

EQUILIBRE SOCIAL DE L'HABITAT

Le PLU organise le développement des communes en fixant les règles d'urbanisme. Il délimite les zones à l'intérieur desquelles il conviendra de construire et les conditions de ces aménagements. Quantifier et qualifier l'état du logement et les besoins futurs paraît donc être l'un des éléments clés pour l'élaboration du document d'urbanisme. L'habitat apparaît alors comme la thématique centrale des politiques d'aménagement du territoire, qui est souvent considérée comme le cœur de la planification urbaine. Cette idée doit être nuancée, car l'habitat est en réalité souvent la conséquence des politiques publiques mises en place ou de l'absence de politique pour encadrer le développement. Il est également nécessaire de traiter les autres politiques sectorielles telles que l'emploi, le développement des commerces de proximité, les mobilités, le paysage... le raisonnement inverse est souvent moins juste, même si des politiques très volontaristes à l'échelon local peuvent donner des résultats.

Urbaniser, ne correspond pas à bâtir des constructions au regard des opportunités de chacun, mais correspond bien à organiser les conditions de vie en société. L'habitat se fonde alors tant dans une approche quantitative que qualitative. Dynamiques de construction, type d'habitat, formes d'occupation, adéquation avec les types de populations en place, l'approche quantitative a le mérite de proposer un constat situationnel servant de base à la prospective.

1. Evolution du parc de logements

1.1 Une augmentation significative au détour des années 2000

Si ce n'est une diminution du nombre de logements entre 1968 et 1975 à Damazan, et entre 1982 et 1990 à Clermont-Dessous et Puch-d'Agenais, le nombre de logements n'a eu de cesse de croître sur le groupement depuis 1968. Mais c'est au détour des années 2000 que cette production n'a eu de cesse de s'accroître. En effet, entre 1999 et 2012, le nombre de nouveaux logements s'élève à 322, soit une augmentation de 9,5% du parc existant.

Ce nombre est significatif, même si les courbes d'évolution ont connu un certain infléchissement à partir de 2007 dans les 3 plus grandes communes du groupement, ainsi qu'à Ambrus, où un seul logement a été produit en 2012. A l'inverse, la production s'est accélérée au cours de cette même période à

Razimet ainsi qu'à Saint-Pierre-de-Buzet, communes limitrophes de Damazan.

1.2 Une évolution du nombre de logements supérieure à l'évolution de la population.

Cette évolution demeure en deçà des tendances connues à l'échelle nationale. La production en logements demeure toutefois supérieure à l'évolution de la population sur le territoire, qui a accueilli 167 nouveaux ménages au cours de la même période 1999-2012. De fait, c'est plus d'un logement par personne arrivant sur le territoire qui a été construit.

La cause de cette production de logements doit donc être mise en lien avec l'évolution du nombre de résidences secondaires et de logements vacants sur le territoire.

2. Caractéristiques du logement

2.1 Un parc de résidences principales conséquent

Le parc de logements du groupement de communes est en majorité résidentiel, et représente environ 80% pour chacune d'entre elles. La commune la moins résidentielle est Ambrus, avec 71% de résidences principales, alors que Damazan en compte 86%. Plus important encore, ce parc est en constante augmentation, d'une manière spectaculaire pour certaines communes. Ainsi, Ambrus et Saint-Pierre-de-Buzet ont connu une augmentation respective de 56,4% et 45,1% de leur part de résidences principales au cours de la période 1999-2012. Cette évolution dépasse largement, pour chacune des communes, les variations que connaissent les bassins de vie respectifs et l'EPCI. Puch-d'Agenais est la commune la moins impactée par ce phénomène, avec 14,8%, tandis que l'évolution du nombre de résidences principales de Damazan et de Clermont-Dessous s'aligne quasiment sur la moyenne régionale. Il s'agit donc d'un territoire attractif pour les habitants souhaitant venir vivre à l'année sur le territoire.

De fait, le nombre de résidences secondaires est relativement peu élevé, le plus souvent inférieur aux moyennes nationale et régionale (à l'exception de Saint-Pierre-de-Buzet, où le taux de villégiature s'élève à 12,5%, et à Ambrus où le pourcentage de résidences secondaires atteint 24,4%). Pourtant, il demeure supérieur aux pourcentages affichés par le département, les bassins de vie et l'EPCI auxquels appartiennent les communes du groupement. Ce sont Razimet et Damazan qui affichent les taux de villégiature les moins élevés avec respectivement 2,1% et 6,1% de résidences secondaires.

TABLEAU DE BORD

Tableau 3 : Part de logements selon la destination ; INSEE, 2012

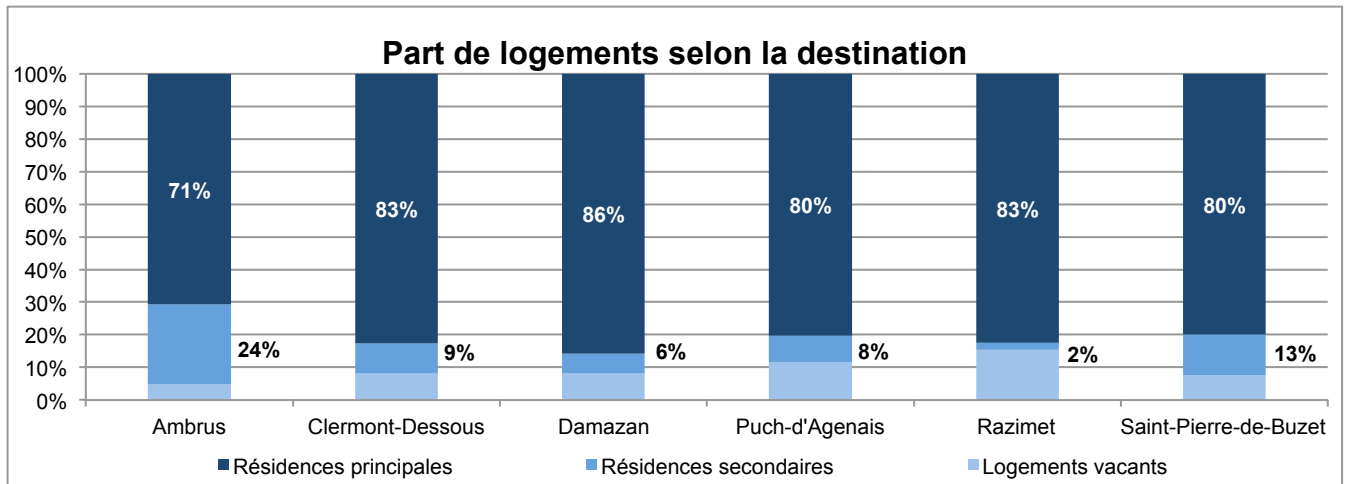
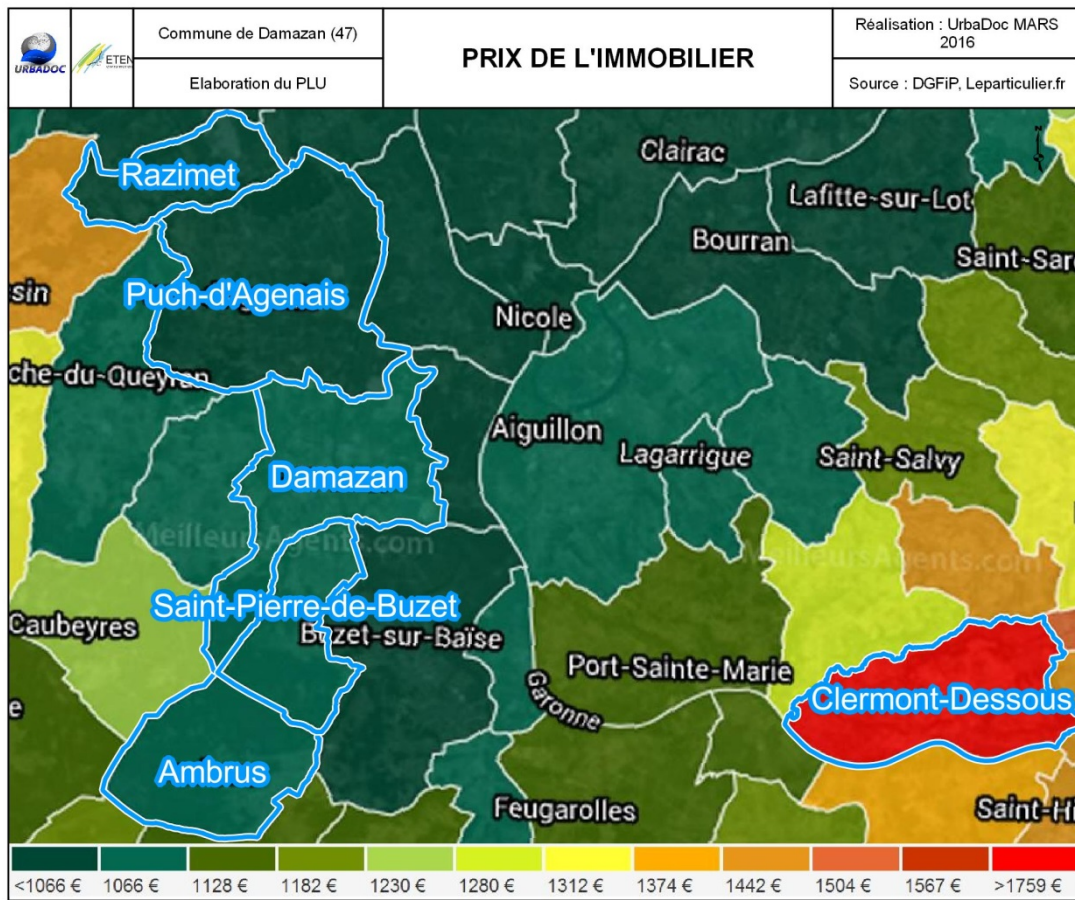
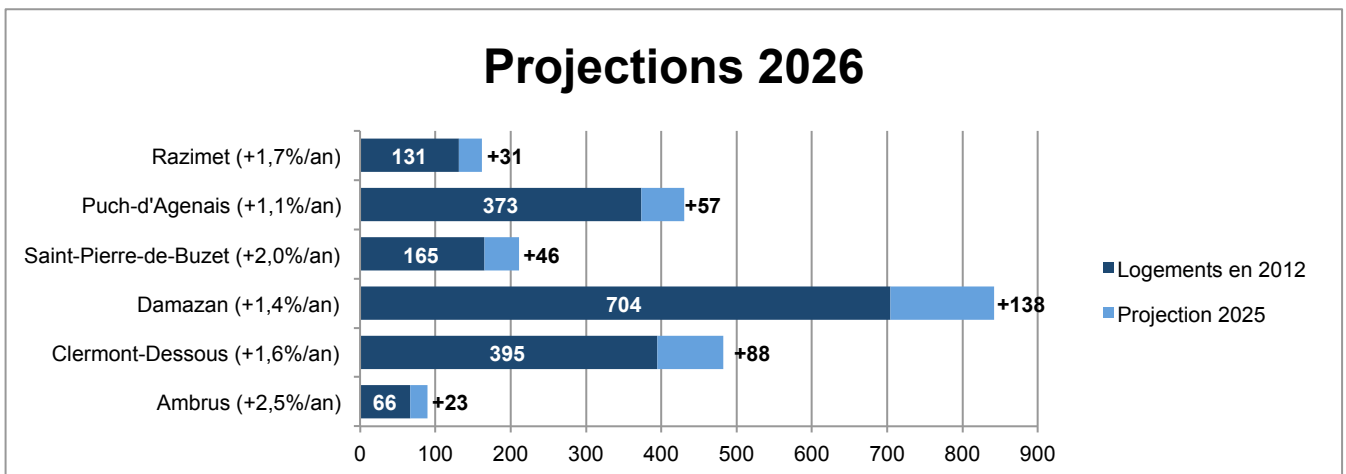

Figure 2 : Prix de l'immobilier sur les communes ; UrbaDoc 2016



30

Graphique 12 : Prospectives 2026 ; UrbaDoc 2016



2.2 Un taux de vacance dans la normale

Le taux de logements vacants, dans le cas des communes appartenant aux bassins de vie d'Aiguillon et Nérac, est moins élevé que ceux de ces derniers et du Lot-et-Garonne. Il est en général compris entre les moyennes nationale et régionale.

Dans les cas de Puch-d'Agenais et de Razimet, le nombre de logements vacants est élevé^a (respectivement 11,8% et 15,4%). A Razimet, ce chiffre peut s'expliquer par un taux de villégiature quasi-inexistant : les propriétaires de résidences secondaires sont enclins à acheter des logements de centre-bourg, plus petits, nécessitant moins d'entretien sachant qu'ils ne souhaitent pas y vivre à l'année.

Au regard de l'augmentation du nombre de résidences principales sur les 6 communes (17,6% en moyenne sur la période 1999-2012), l'augmentation du taux de logements vacants (12% sur la même période) ne semble pas alarmante, mais restera cependant à surveiller sur certaines communes.

Résidences secondaires et logements vacants constituent donc 16,9% du parc total du groupement de communes. Le territoire, malgré son caractère rural, est donc le plus souvent occupé à l'année. Compte tenu du nombre de logements vacants sur Clermont Dessous, des interventions foncières (DPU, intervention de l'EPF) pourraient être mises en place.

3. Les moteurs de développement

La typologie de l'habitat de ces communes est spécifique des communes rurales, puisqu'il s'agit en grande majorité de logements individuels, y compris dans les centres anciens, plus denses : en effet, seule la commune de Damazan comprend une part relativement importante de logements collectifs (20,2%). Le nombre de propriétaires sur chacune de ces communes est supérieur à celui que connaissent les bassins de vie, la communauté de communes et les autres échelles, excepté pour Damazan qui revêt une fonction de pôle d'activité concentrant la majorité du parc locatif du territoire.

Ainsi, l'augmentation continue du nombre de logements sur les communes d'Ambrus, Puch-d'Agenais, Razimet et Saint-Pierre-de-Buzet, le plus souvent des maisons individuelles, ainsi que les prix de l'immobilier pratiqués, parmi les moins élevés du territoire, permettent de dégager une dynamique fondée sur l'accès à la

propriété. Le constat peut s'avérer différent sur la ville de Damazan, même si la possibilité d'acquérir une maison individuelle y est offerte, mais également à Clermont-Dessous, où les prix de l'immobilier pratiqués sont relativement élevés par rapport au reste du territoire.

La part très importante de logements de plus de 3 pièces est très représentative d'un parc de logements qui s'adresse tant à une tranche d'âge avancée, en fin de carrière ou à la retraite, qu'à des ménages plus jeunes cherchant à devenir propriétaires à moindre coût, en disposant d'un cadre de vie paisible.

4. Un parc de logements sociaux quasi-inexistant

Résidences principales et maisons individuelles sont les caractéristiques principales que revêt le territoire. Pour autant, penser un habitat pour tous, c'est aussi prévoir qu'à côté des personnes qui choisissent ce territoire de vie pour y installer leurs familles en lien avec leurs possibilités financières, existent aussi des populations dont les revenus ne permettent pas d'accéder à la propriété, pas plus qu'à la location.

Il n'y a que 2 logements sociaux sur l'ensemble du territoire, soit 0,1% du nombre de résidences principales. Bien que ce chiffre soit très faible, la différence de prix en milieu rural entre les logements sociaux et les locations de droit commun n'est pas toujours significative. Toutefois, des réflexions méritent d'être menées sur cette thématique malgré l'absence d'obligations réglementaires en la matière.

5. Bilan et perspectives

Les projections calculées au fil de l'eau à l'horizon 2026, permettent d'anticiper une production de 277 logements au total, répartis inégalement entre les communes, par rapport à une répartition relativement homogène de la population sur le territoire.

D'après ces premières analyses, comme mentionné précédemment, la capacité d'accueil fournie par les nouveaux logements est largement supérieure aux besoins en résidences principales, au regard de l'évolution démographique du territoire. Le nombre de logements pourrait ainsi atteindre 2111 à l'horizon 2026. Toujours selon ces estimations, pour atteindre un idéal de 5% de logements vacants sur le territoire, il sera nécessaire de remettre 63 logements sur le marché d'ici 10 ans.

Il faudra ainsi prévoir des objectifs quantitatifs et qualitatifs, pour spatialiser le projet de territoire en tenant compte de l'ensemble des politiques sectorielles relatives à l'économie, aux équipements, aux déplacements...

^a *Un taux de vacance de 5% est nécessaire pour assurer une rotation au sein des logements. Il est considéré comme normal autour de 8% en milieu rural, et devient préoccupant lorsqu'il dépasse les 9%.*

TABLEAU DE BORD

Tableau 4 : Chiffres clés sur l'emploi et évolution entre 1999 et 2012 ; INSEE 1999-2012 ; UrbaDoc 2016

	Nombre d'emplois en 1999	Nombre d'emplois en 2012	Taux de variation du nombre d'emplois	Nombre d'actifs en 1999	Nombre d'actifs en 2012	Variation du nombre d'actifs	Taux de variation du nombre d'actifs	Indicateur de concentration en 2012	Ratio entre le nombre d'emplois et le nombre d'actifs
France métropolitaine	22774306	25771470	1.0	26432466	29655975	3223509	0.9	98.5	0.9
Aquitaine-Limousin-Poitou-Charentes	nc	2312119	nc	nc	2630092	nc	nc	99.0	0.9
Lot-et-Garonne	111119	125198	0.9	129410	143646	14236	0.8	99.3	0.9
CCCCP	nc	4451	nc	nc	5739	nc	nc	91.3	0.8
BV d'Aiguillon	4141	4994	1.5	5701	6444	743.0	0.9	nc	0.8
Clermont-dessous	121	123	0.1	322	366	44	1.0	36.9	0.3
Damazan	473	798	4.1	486	581	95	1.4	158.9	1.4
Saint-Pierre-de-Buzet	41	36	-0.9	93	145	52	3.5	28.1	0.3
BV de Nérac	7101	7339	0.3	8833	9586	753	0.6	nc	0.8
Ambrus	8	18	6.3	34	40	6	1.3	48.9	0.4
BV de Tonneins	7558	7415	-0.1	8987	9239	252	0.2	nc	0.8
Puch d'Agenais	151	133	-1.0	296	322	26	0.7	45.2	0.4
Razimet	51	95	4.9	116	148	32	1.9	70.7	0.6

L'indicateur de concentration d'emploi est égal au nombre d'emplois dans la zone pour 100 actifs ayant un emploi résidant dans la zone

Graphique 13 : Statut des 15-64 ans ; INSEE, 2012

Carte 10 : Rapport entre le nombre d'emplois et le nombre d'actifs sur les communes du territoire ; INSEE 2012

32

Statut des 15-64 ans

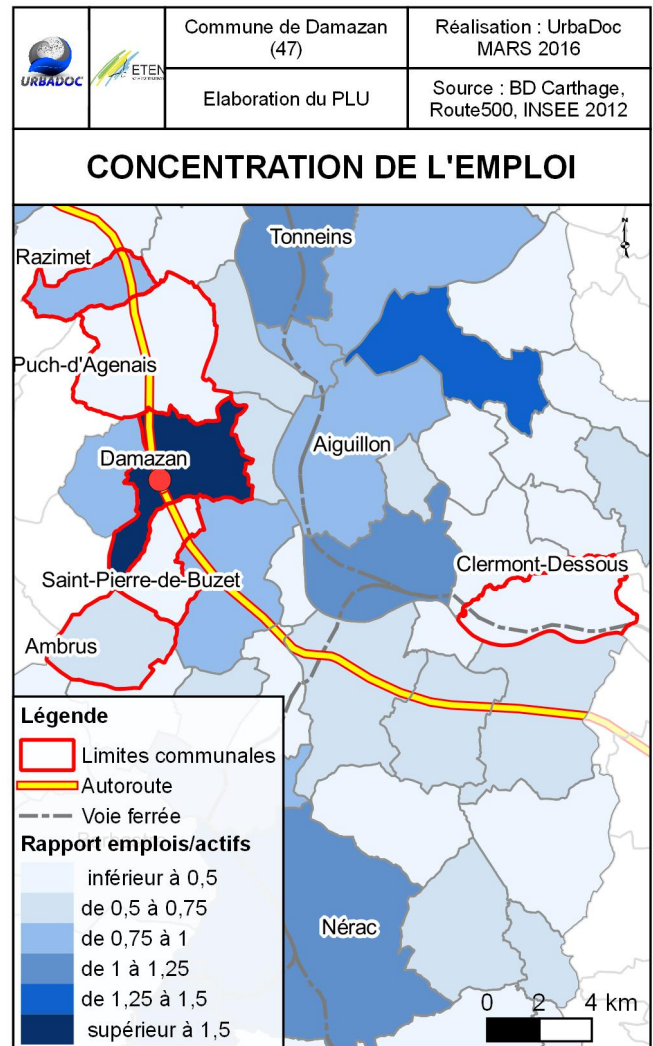
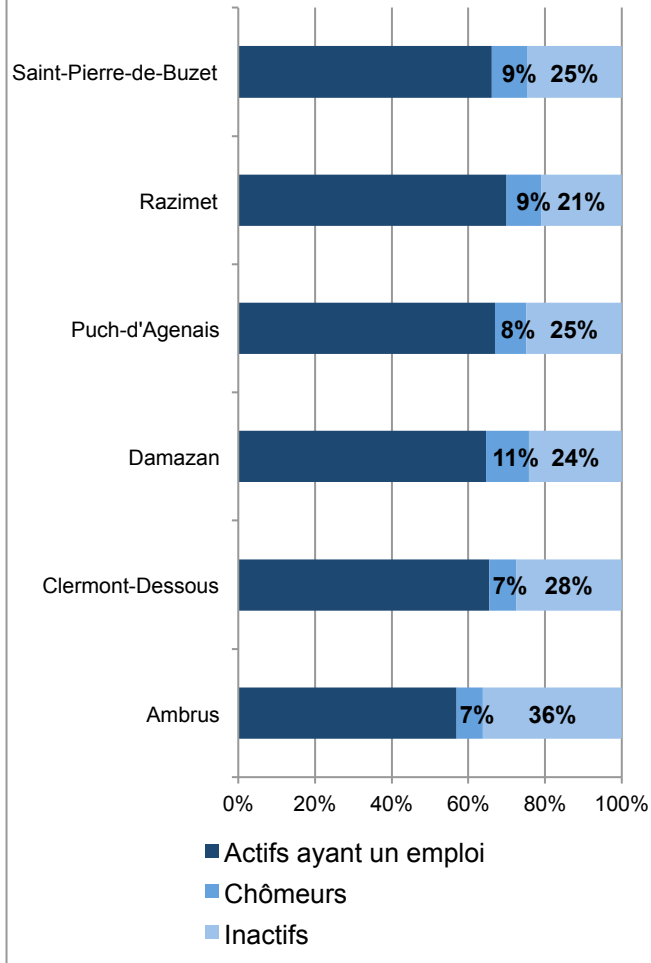

ECONOMIE

L'économie est une activité humaine qui consiste en la production, la distribution, l'échange et la consommation de biens et de services. Le territoire du groupement de communes possède sa propre situation économique, à savoir sa position conjoncturelle et structurelle. Comprendre les systèmes productifs et de distribution est alors un prérequis à la définition de toute politique économique.

Cependant, comme pour le développement démographique ou celui de l'habitat, l'essor économique repose surtout sur une politique de moyens, qui ne peut être isolée des politiques d'aménagement ou de développement des infrastructures, lesquelles doivent concourir à créer les conditions favorables à cet essor.

C'est en ce sens que la thématique économique est centrale dans la mise en œuvre du document d'urbanisme. Parce que d'une part, elle guide pour partie le développement démographique et celui de l'habitat, et qu'elle est elle-même la conséquence de politiques globales d'aménagement.

1. Situation Générale

1.1 Une augmentation significative du nombre d'actifs

Le territoire comptait, en 1999, 1 347 actifs pour 3 117 habitants, soit une part de 43,2%. En 2012, le nombre d'actifs s'élève à 1 604, soit 45,7%. Pour 390 nouveaux habitants, le territoire a vu son nombre d'actifs augmenter de 257 habitants, ce qui signifie que 65,8% d'entre eux sont des actifs. Cette évolution permet de confirmer l'hypothèse selon laquelle le territoire bénéficie d'une double attractivité : ce sont tant des actifs que des personnes qui ne travaillent plus, qui choisissent d'emménager sur ce territoire. Ce phénomène est notamment dû au développement de la zone d'activité de Damazan, générant de l'emploi et attirant les actifs des communes voisines.

Ainsi, le territoire a vu sa classe active augmenter plus vite que celle de l'ensemble du département et du territoire métropolitain. Ainsi, seul le nombre d'actifs de la commune de Puch-d'Agenais n'a pas augmenté de manière aussi significative que les autres. Si le taux de variation du nombre d'actifs des 5 autres communes est supérieur à 1, ce sont surtout les communes de Saint-Pierre-de-Buzet (+3,5%) et de Razimet (+1,9%) qui ont connu une véritable explosion. Il est également à noter que le pôle de Damazan incite un

grand nombre d'actifs à s'installer sur le territoire communal.

Si le territoire a su attirer de nouveaux travailleurs, la part du nombre d'actifs résidant dans le Lot-et-Garonne n'a que très légèrement augmenté entre 1999 et 2012, ce qui confirme ce qui a été constaté lors de l'analyse de l'inscription territoriale du groupement de communes : la position charnière du territoire, majoritairement articulé autour de l'autoroute et localisé à mi-chemin entre Agen et Marmande, fait qu'il est soumis à l'influence de ces deux pôles.

L'attractivité de l'ensemble du territoire auprès des actifs doit être pérennisée, et le groupement de communes devra répondre à ce nombre croissant à travers des politiques multisectorielles. Il est à noter que, bien que l'âge des actifs arrivant sur le territoire ne soit pas précisé, la forte augmentation de la catégorie d'âge des 45-59 ans laisse supposer que le territoire constitue une terre d'accueil préférentielle pour les actifs plutôt en fin de carrière. Cette hypothèse demeure toutefois à nuancer, au regard de l'indice de jeunesse relativement élevé que l'on retrouve à Razimet, Clermont-Dessous et Saint-Pierre-de-Buzet.

Il est à noter que la répartition du nombre d'actifs sur les territoires communaux se fait de manière relativement peu homogène, proportionnellement au nombre d'actifs de chaque commune. Si Razimet possède la plus grande part d'actifs par rapport à sa population totale (53% en 2012), ce sont surtout les communes de Damazan et de Saint-Pierre-de-Buzet qui ont réussi à polariser le plus grand nombre d'actifs entre 1999 et 2012, pour des gains respectifs de 5% et 6% de taux d'activité. En effet, à Damazan, l'augmentation du nombre d'actifs est supérieure à l'évolution démographique de la commune. En revanche, concernant la commune d'Ambrus, sur un gain de 37 nouveaux habitants sur la même période, une perte de 11% du nombre d'actifs a été enregistrée.

1.2 Une population d'actifs à pérenniser

L'économie repose sur l'activité humaine, et donc forcément sur sa classe de population active. Le renouvellement de cette dernière sera donc un enjeu dans les années à venir. Comme pour l'habitat, où des besoins vont exister sans même extrapoler une croissance démographique, il ne s'agit pas ici de prévisions en fonction d'une hausse de l'activité. Le besoin d'actifs va forcément exister du fait de la structure d'une population identifiée comme vieillissante.

TABLEAU DE BORD

Tableau 5 : Chiffres clés sur les établissements en 2013 ; INSEE 2013 ; INSEE 2012

	Nombre d'établissements actifs au 31/12/2013	Part de l'agriculture	Part de l'industrie	Part de la construction	Part du commerce, des transports et des services	Dont commerces	Part de l'administration publique, enseignement, santé et action sociale	Part des établissements de 1 à 9 salariés	Part des établissements de 10 salariés ou plus
France métropolitaine	6087638	6.5	5.2	10.2	64.5	16.1	13.6	24.4	6.0
Aquitaine-Limousin-Poitou-Charentes	591386	11.0	5.9	10.9	58.7	16.0	13.6	24.4	5.7
Lot-et-Garonne	34872	15.7	6.6	10.9	54.3	16.5	12.5	25.3	5.5
CCCCP	1310	24.6	7.1	10.6	45.6	15.5	12.1	25.3	5.7
BV d'Aiguillon	1521	23.6	6.4	10.3	47.3	14.9	12.4	24.3	5.7
Clermont-dessous	87	33.3	5.7	13.8	42.5	16.1	4.6	20.7	2.3
Damazan	173	12.7	12.1	15.0	49.1	19.1	11.0	26.0	8.7
Saint-Pierre-de-Buzet	22	45.5	4.5	13.6	27.3	13.6	9.1	45.5	0.0
BV de Nérac	2625	21.2	7.2	11.4	49.6	14.9	10.7	24.5	4.0
Ambrus	5	20.0	0.0	20.0	20.0	0.0	40.0	60.0	0.0
BV de Tonneins	2145	21.8	7.5	10.9	48.8	16.8	11.1	26.8	5.8
Puch d'Agenais	70	45.7	11.4	12.9	27.1	10.0	2.9	20.0	1.4
Razimet	36	38.9	11.1	5.6	27.8	16.7	16.7	33.3	2.8

Graphique 14 : Taux de chômage sur les communes du groupement ; INSEE 2012

Graphique 15 : Répartition de la population active selon la catégorie socioprofessionnelle ; INSEE 2012

34

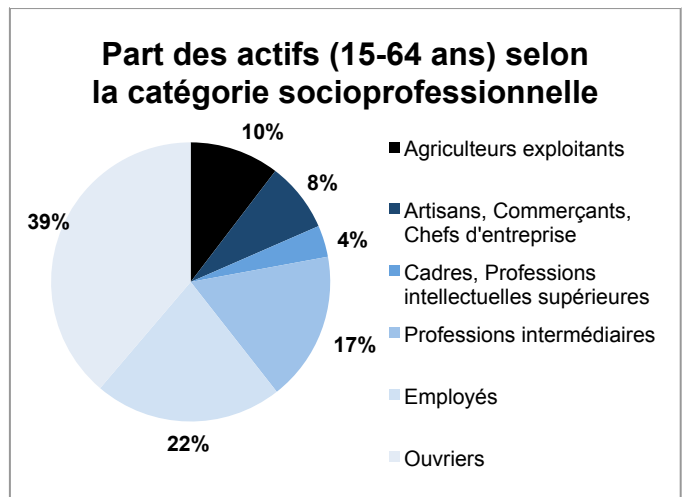
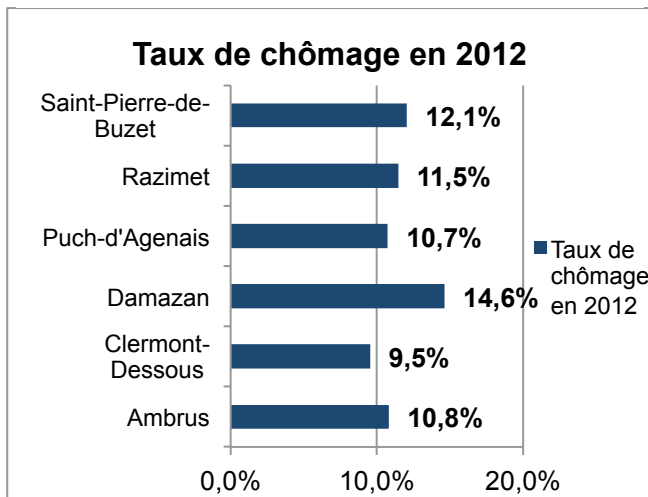

Graphique 16 : projections du nombre d'emplois à l'horizon 2026 ; UrbaDoc 2016

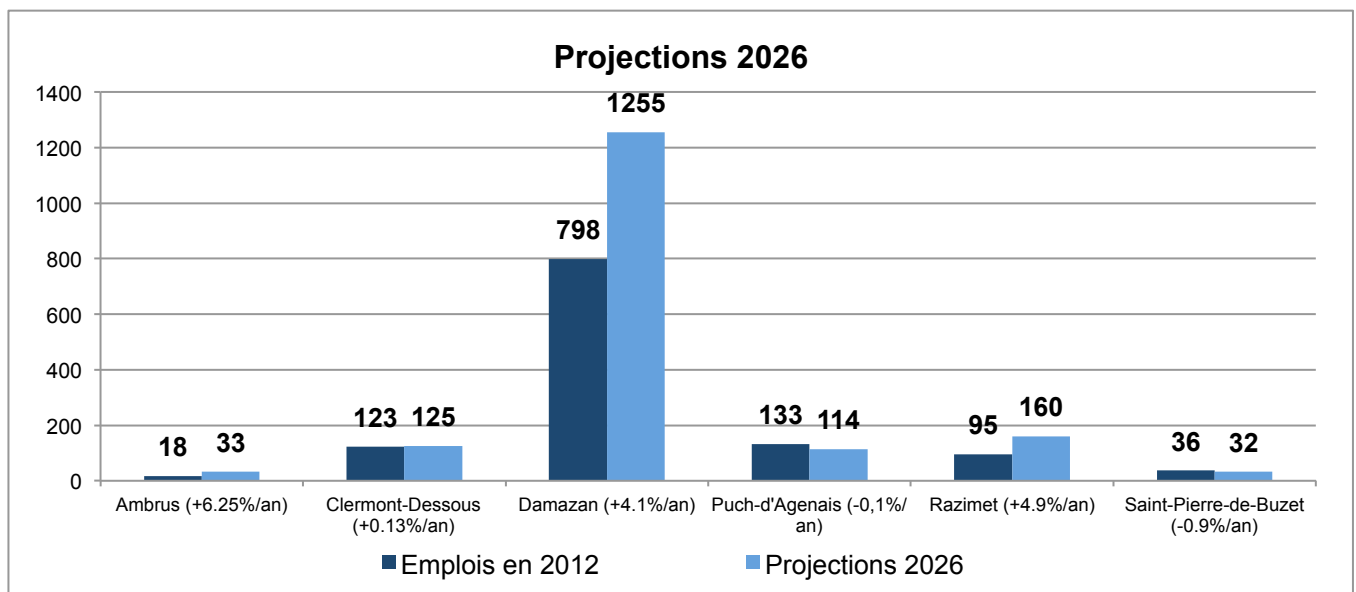

En effet, à l'horizon 2026, une grande majorité des actifs de 55 à 64 ans sera à la retraite. Ainsi, le territoire devra conserver ses forces vives et en attirer de nouvelles pour satisfaire son économie et son développement. La promotion d'un cadre de vie qui doit correspondre aux attentes des populations jeunes sur un territoire éminemment rural, doit permettre d'accomplir ces objectifs.

1.3 Un nombre d'emplois en augmentation constante

Entre 1999 et 2012, le taux de variation annuel du nombre d'emplois sur l'ensemble des communes est de 2,5% par an, soit une augmentation beaucoup plus forte qu'à l'échelle nationale, à l'échelle départementale, ainsi qu'à celle des bassins de vie auxquels appartiennent les communes du groupement. Cette évolution n'est pas homogène : la commune de Damazan, et le développement de sa zone d'activité, a entraîné une variation annuelle du nombre d'emplois sur la commune de 4,1%, soit plus de 4 fois l'évolution de l'emploi à l'échelle nationale. Les communes d'Ambrus et de Razimet ont également connu une augmentation proportionnelle, mais dont les résultats sont à relativiser au regard d'une population moins importante correspondant à la démographie de petits villages ruraux. La capacité absorbante de Damazan en termes d'emplois est d'autant plus évidente lorsque l'on observe ses communes limitrophes, Puch d'Agenais et Saint-Pierre-de-Buzet, qui ont connu une diminution de leurs zones d'emploi au cours de la période 1999-201, soit -1% par an.

Damazan reste cependant la commune en proie au taux de chômage le plus élevé (14,6%) alors que toutes les autres communes ont un taux inférieur aux moyennes nationale, régionale et départementale. Clermont-Dessous, du fait d'un éloignement plus conséquent de Damazan, est moins impactée par son influence.

1.4 Concentration de l'emploi : le rôle structurant de Damazan

Le rôle polarisant de la commune de Damazan se confirme au regard de l'indicateur de concentration qu'elle affiche. Pour 100 actifs ayant un emploi et résidant dans la zone, la ville propose un équivalent de 159 emplois, soit un indicateur supérieur aux pôles proches (Aiguillon, Tonneins et Nérac), alors que les autres communes, pour majorité, en proposent moins de 50. Seule la commune de Razimet, dont l'indicateur de concentration s'élève à 70, affiche une relative « autonomie économique ».

A l'exception de Clermont-Dessous, dont l'économie est très probablement dépendante d'Agen, Nérac, Tonneins et Aiguillon, il est

probable que le devenir de l'emploi sur les autres communes du groupement est étroitement lié à la bonne santé du pôle de Damazan.

1.5 La zone d'activité de Razimet

Dans le cadre du développement de sa zone d'activité, Razimet souhaite déroger à l'amendement Dupont^a, afin de pouvoir établir de nouveaux bâtiments dans la bande d'inconstructibilité définie de part et d'autre de l'autoroute. Une étude justifiant de la prise en compte des nuisances, de la sécurité, de la qualité architecturale et de la qualité d'urbanisation et des paysages dans le projet, permettant ainsi au conseil municipal de fixer des règles d'implantation différentes de celles prévues par le présent amendement. L'étude paysagère a pour objet de rendre constructibles les abords de l'autoroute A62, concernant une partie des lieux-dits « La Bastisse » et « Lacassoire. »

L'étude prescrit ainsi la réduction de la bande de constructibilité à 35 mètres de l'axe roulant de l'autoroute A62.

1.6 Une polarisation qui induit des besoins en mobilités importants

Une telle concentration de l'emploi sur le pôle local de Damazan et sur les pôles d'emploi extérieurs, associée à la diffusion de l'habitat dans les communes résidentielles, entraîne un fort besoin en mobilités auquel il convient de répondre. A l'exception des communes de Razimet et Damazan, moins de la moitié des actifs travaillent sur la commune dans laquelle ils résident. Sur le groupement de communes, seuls 4,3% des actifs travaillent à l'extérieur du département de Lot-et-Garonne. Si un schéma devait être défini concernant les mobilités, l'échelle départementale semble donc pertinente. De surcroît, outre les agriculteurs qui travaillent le plus souvent sur leur lieu de résidence, l'utilisation de la voiture individuelle demeure le choix premier des actifs pour leurs déplacements pendulaires.

La tendance étant au développement de l'habitat à l'écart des pôles d'emplois, l'éclatement du territoire en petites entités résidentielles ne semble pas adapté au développement soutenu des transports en commun, de même que l'éloignement relatif des lieux de vie, d'emploi, de ravitaillement, de desserte scolaire, nécessite le plus souvent l'utilisation de la voiture individuelle.

^a Article L.111-1-4 du code de l'urbanisme.

TABLEAU DE BORD

Graphique 18 : Evolution du nombre de sièges d'exploitation sur les communes du groupement ; AGRESTE, 2010.

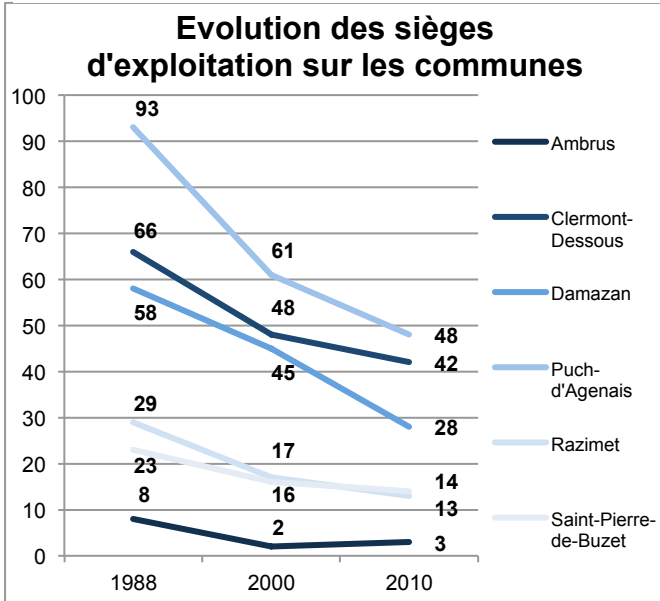

Graphique 17 : Evolution de la superficie agricole utilisée sur les communes du groupement ; AGRESTE, 2010.



Tableau 7 : Evolution du nombre de sièges d'exploitation sur les communes du groupement ; AGRESTE, 2010.

Evolution du cheptel sur les communes du groupement	1988	2000	2010
Ambrus	54	1	0
Clermont-Dessous	469	275	400
Damazan	118	61	12
Puch-d'Agenais	348	551	647
Razimet	224	106	132
Saint-Pierre-de-Buzet	59	149	194

Tableau 8 : Evolution du nombre de sièges d'exploitation sur les communes du groupement ; AGRESTE, 2010.

Orientation technico-économique des communes du groupement	2010	2000
Ambrus	Viticulture (appellation et autre)	Viticulture (appellation et autre)
Clermont-Dessous	Polyculture et polyélevage	Fruits et autres cultures permanentes
Damazan	Polyculture et polyélevage	Polyculture et polyélevage
Puch-d'Agenais	Polyculture et polyélevage	Polyculture et polyélevage
Razimet	Polyculture et polyélevage	Fleurs et horticulture diverse
Saint-Pierre-de-Buzet	Viticulture (appellation et autre)	Fruits et autres cultures permanentes

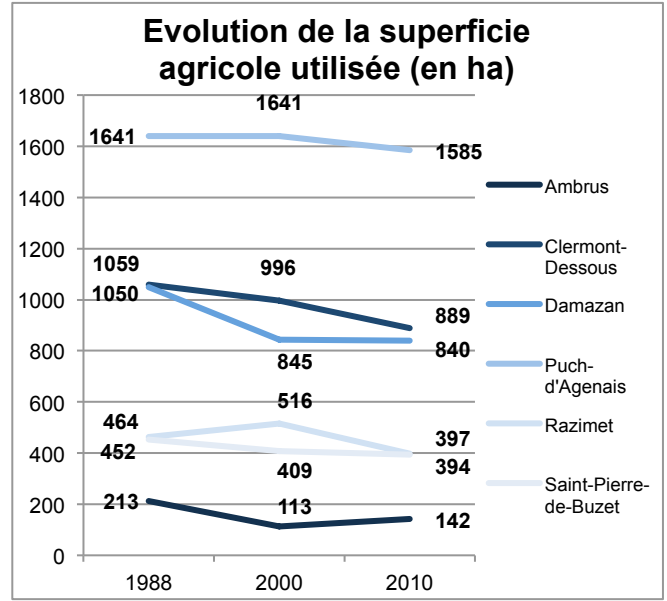
Tableau 6 : Evolution du nombre de sièges d'exploitation sur les communes du groupement ; AGRESTE, 2010.

	Superficie en terres labourables (2010)	Superficie en cultures permanentes (2010)	Superficie toujours en herbe (2010)
Ambrus	Secret statistique	Secret statistique	Secret statistique
Clermont-Dessous	639	136	99
Damazan	748	67	Secret statistique
Puch-d'Agenais	1505	19	38
Razimet	341	26	9
Saint-Pierre-de-Buzet	286	106	secret statistique

L'éloignement des populations des pôles constitue une véritable problématique pour le territoire et ne doit pas être ignoré, tandis que le bouleversement du cadre de vie proposé par ce dernier, en modifiant l'organisation spatiale, tendrait à perturber son attractivité. Le projet de territoire doit donc être mené en tenant compte de cette contradiction. L'établissement de directive à l'horizon 2026 doit tenir compte des avancées technologiques (voitures autonomes et électriques) et des changements de modes de vie à venir (télétravail). Le projet doit donc en priorité anticiper la croissance démographique en parallèle avec le vieillissement de la population, en offrant une gamme d'équipements et services adaptée aux tranches d'âge, leur permettant de se déplacer à leur convenance sur le territoire.

1.7 Typologie des établissements actifs et de l'emploi

Le territoire du groupement intercommunal compte 393 établissements actifs, dont 173 pour la seule commune de Damazan. 121 de ces établissements emploient des salariés (dont un seul de plus de 50 salariés). L'activité agricole ne générant que peu d'emploi^a, ces derniers sont très probablement concentrés sur la commune de Damazan, qui ne compte que 12,5% de ses établissements alloués à l'activité agricole. C'est d'ailleurs la seule commune du groupement à afficher une part aussi peu importante, les autres communes se revendiquant à prédominance agricole avec 30% à 45% d'établissements exerçant cette activité (excepté Ambrus, qui ne compte que 5 établissements actifs et dont le territoire est essentiellement constitué de milieux ouverts et semi-ouverts). Ces chiffres sont de loin supérieurs aux taux connus aux échelles nationale, régionale, départementale, ainsi qu'à celle de l'EPCI et des bassins de vie auxquels appartiennent les communes, témoignant du caractère agricole du groupement.

En outre, les établissements de commerce, transports et services divers sont les plus représentés sur le territoire, et ce en particulier à Damazan (près de la moitié) et Clermont-Dessous (42,5%). Les ouvriers, employés et professions intermédiaires sont les professions les plus représentées au sein de ces établissements, qui semblent être les plus aptes à générer de l'emploi sur le territoire.

1.8 Bilan et prospectives

Le territoire présente un caractère résidentiel, ainsi qu'un partage entre l'économie

^a 10% sur l'ensemble du territoire, soit 127 actifs pour 108 établissements.

présentielle^b et productive^c, les établissements alloués à la construction et de l'industrie permettant de tendre vers cet équilibre. En effet, 622 emplois concernent la sphère productive, tandis que 600 concernent la sphère résidentielle. La moitié des emplois est donc liée au fait de vivre et de consommer sur le territoire, permettant ainsi d'envisager de consolider l'activité touristique et de fait l'attractivité du territoire.

Les projections au fil de l'eau donnent une idée de la possible évolution de l'emploi sur le territoire. Les communes les plus à-même de développer leur zone emploi sont donc Damazan, où 457 emplois pourraient être créés à l'horizon 2026, et Razimet, avec 65 nouveaux emplois, pour des évolutions respectives de 57,3 % et 68,4 %. Ce scénario apparaît envisageable, avec le développement des zones d'activité des deux communes.

2. Economie agricole

L'espace agricole représente environ 45% du territoire national^d. La France reste la première productrice agricole de l'Union Européenne.

Elaboré en collaboration avec les agriculteurs, ce diagnostic permet d'établir un constat sur les activités agricoles présentes sur le territoire communal, et de mettre en exergue les perspectives d'évolution en lien aux surfaces et aux bâtiments à vocation agricole dans le cadre du document d'urbanisme.

2.1 Géomorphologie et topographie

Les ensembles géomorphologiques qui caractérisent les territoires du groupement sont essentiellement issus du Quaternaire et du Miocène. Le Quaternaire est principalement représenté par les alluvions déposées par le Lot et la Garonne depuis près d'un million d'années, ainsi que par quelques colluvions issues de l'altération superficielle des formations molassiques et par des altérites de remplissage karstique sur les calcaires. Il occupe l'actuelle plaine alluviale et quelques terrasses étagées le long des versants. Le Miocène correspond à un ensemble de calcaire gris, de marnes et de calcaire blanc.

Le territoire du groupement intercommunal est localisé au sein de différentes entités paysagères, induisant une typologie de

^b Production locale de biens et services visant à la satisfaction des besoins de personnes présentes dans la zone, qu'elles soient résidentes ou touristes

^c Activités productives déterminées par différence, à savoir la production de biens majoritairement consommés hors de la zone et activités de services tournées principalement vers les entreprises correspondantes

^d Source : Agreste

TABLEAU DE BORD

Carte 11 : Recensement parcellaire graphique, UrbaDoc 2016

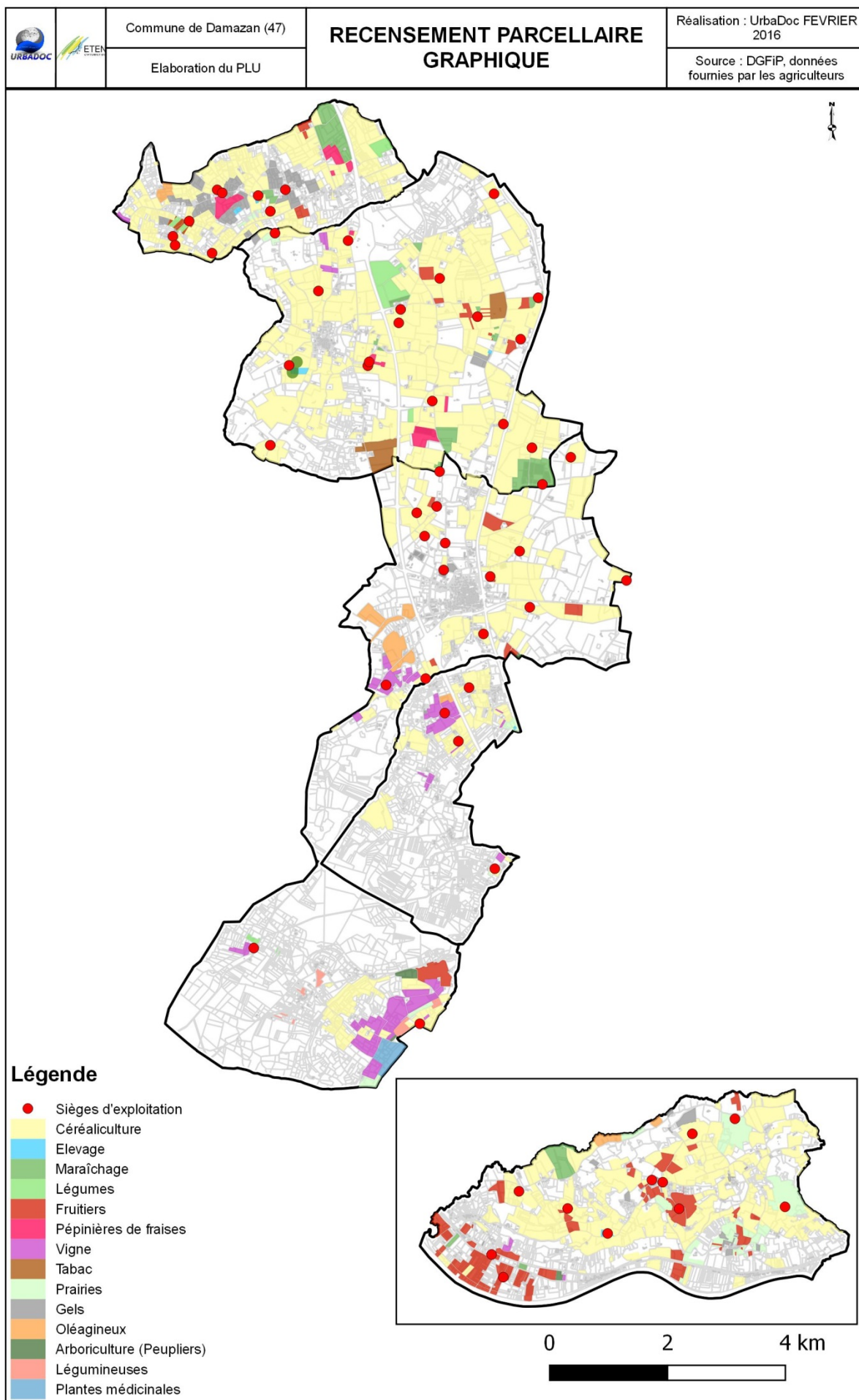

l'agriculture qui diffère d'une commune à une autre :

- La vallée amont de la Garonne, sur laquelle se situent en partie Clermont-Dessous et Saint-Pierre-de-Buzet, propose sur sa rive gauche une surélévation, façonnant une terrasse qui offre de bonnes terres pour les cultures de fruitiers et le maraîchage. En revanche, les coteaux Nord, plus abrupts, obligent à un autre type d'activité agricole.

- La vallée de la Garonne à la confluence du Lot, sur laquelle sont implantées les communes de Damazan, Saint-Pierre-de-Buzet et une partie de celle de Razimet, offre un paysage agricole remarquable : de grandes parcelles correspondant à de vastes champs cultivés, auxquelles s'ajoutent quelques alignements fruitiers et peupleraies, sont ponctuées de quelques fermes massives.

- Les coteaux du Buzet et du Brulhois, sur lesquels sont implantées les communes d'Ambrus et de Saint-Pierre-de-Buzet, correspondent à un pays de collines au sommet desquelles s'accrochent des fermes isolées. Marquée par des vallons, la culture de la vigne signe l'identité du territoire. Les deux territoires communaux sont également situés sur la forêt des coteaux, où l'agriculture est moins représentée.

2.2 Evolution de l'agriculture sur les communes

Une première approche statistique est consacrée à analyser l'évolution de l'agriculture, à partir des recensements agricoles réalisés à différentes périodes.

La connaissance du nombre d'exploitations agricoles sur le territoire permet d'évaluer la répartition et la situation de ces entreprises, mais aussi d'en anticiper l'évolution afin d'identifier les zones de fragilité à moyen terme. Le constat fait état d'une forte diminution du nombre de sièges d'exploitation sur l'ensemble des communes, passant de 277 en 1988 à 148 en 2010. Cette diminution est d'autant plus prononcée à Puch-d'Agenais. Cependant, ce phénomène n'a entraîné qu'une diminution bien moindre de la superficie agricole utilisée, faisant état à la fois de la disparition de petites exploitations au profit d'autres qui s'agrandissent, et de l'urbanisation et du développement de l'activité tertiaire sur le territoire, consommant des parcelles agricoles.

Le nombre d'exploitations demeure toutefois relativement important, avec 1,8 exploitation au km².

2.3 Typologie des activités agricoles

Le territoire dans son ensemble est dominé par la céréaliculture, particulièrement présente à Clermont-Dessous, Damazan, Puch-d'Agenais

et Razimet. En outre, et ce notamment du fait de la situation géographique du territoire, les cultures sont en majorité irrigables.

A Clermont-Dessous, l'orientation technico-économique de l'agriculture se décline entre polyculture et polyélevage. En effet, le Sud du territoire, dans la plaine inondable, est dominé par les arbres fruitiers. Plus au Nord, sur les Serres de Garonne, des vallées aux proportions généreuses et lisibles permettent l'articulation d'une agriculture céréalière, de quelques fruitiers et de prairies consacrées au pastoralisme. Quelques exploitations, le plus souvent éloignées des zones urbanisées, correspondent à l'agriculture biologique.

Les communes de Saint-Pierre-de-Buzet et Ambrus sont dominées par la viticulture, qui façonne le paysage. Ces vignes sont une véritable valeur ajoutée pour le territoire, et la production viticole est en majorité labellisée par l'AOC Buzet^a.

Quelques vignes de la même appellation sont également présentes au Sud du territoire de Damazan, dont les cultures sont en majorité céréalières, avec quelques parcelles allouées à l'exploitation d'arbres fruitiers, et ne répondant à aucune labellisation ni appellation.

Cependant, à Puch-d'Agenais et à Razimet, dont l'orientation technico-économique se partage entre polyculture et polyélevage, il est à noter que certaines exploitations à forte valeur ajoutée et répondant à des appellations et labellisations sont situées à proximité des enveloppes urbaines définies.

2.4 Objectifs pour le maintien de l'activité agricole

Le PLU, pour sauvegarder les nombreux atouts de l'activité agricole doit :

- Eviter de prélever des superficies trop importantes sur les secteurs de production à plus forte valeur ajoutée ;
- Préserver les terres irriguées ;
- Tenir compte des zones d'épandage.

Par ailleurs, lorsqu'un prélèvement pour les besoins de l'urbanisation sur une exploitation agricole est effectué, il convient de veiller à la pérennité de l'exploitation en place ou de trouver des moyens de compensation pour en assurer le devenir. Enfin, un projet urbain qui privilégie l'exploitation urbaine dense de certains secteurs évite de grignoter les terres agricoles.

^a Appellation d'Origine Contrôlée : désigne un produit dont toutes les étapes de fabrication sont réalisées selon un savoir-faire reconnu dans une même zone géographique, qui donne ses caractéristiques au produit.

TABLEAU DE BORD

Carte 12 : Enjeux agricoles sur le groupement de communes ; UrbaDoc 2016

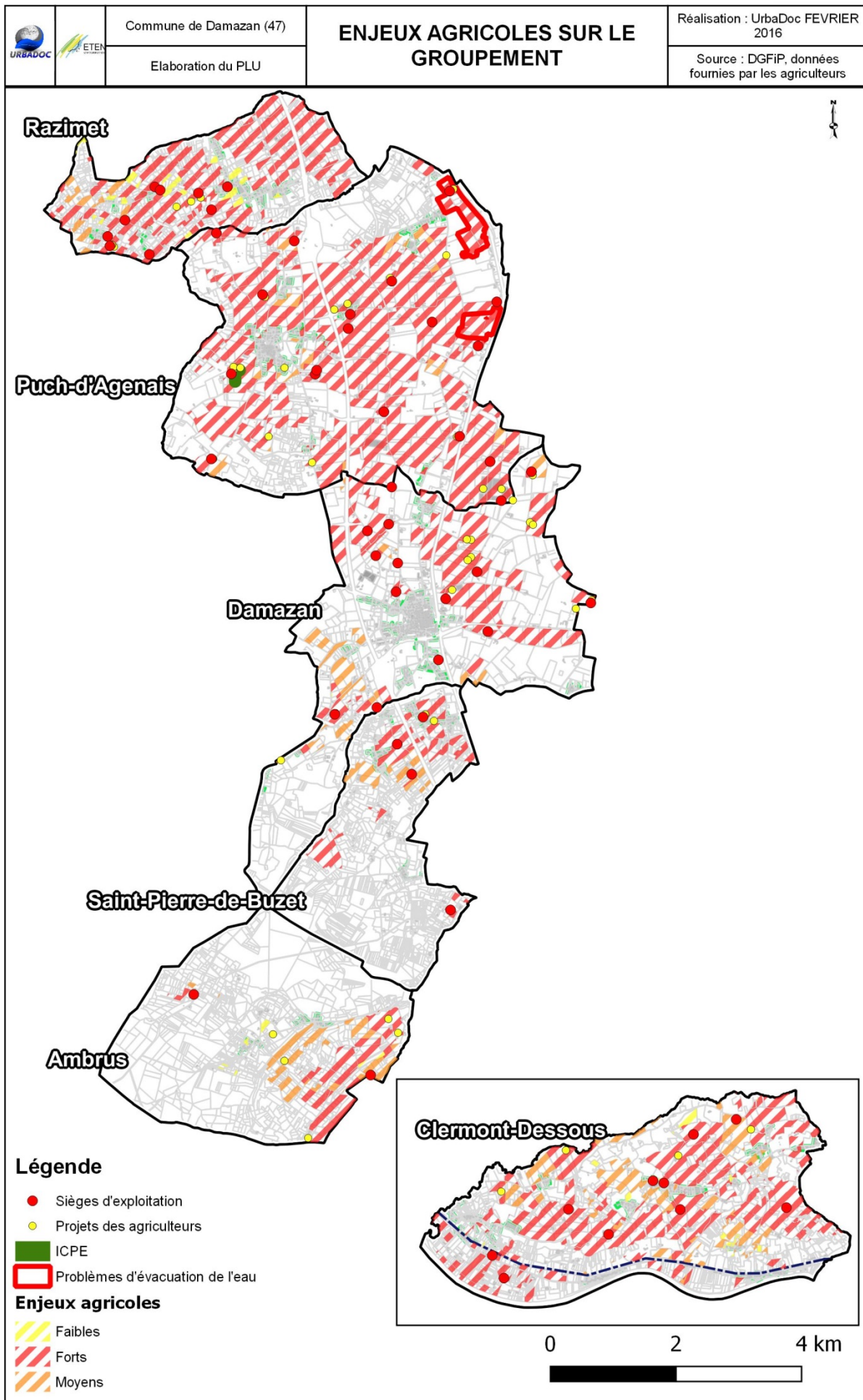

Ce mode de production urbaine plus vertueux permet de maintenir les terres agricoles et de soutenir la pérennité de l'activité. Ainsi le développement des communes se fait en harmonie avec les divers usages et pratiques du sol.

Pour les établissements qui ne sont pas classés, mais néanmoins susceptibles de générer des nuisances (sonores, olfactives, dangers...), il convient de ne pas augmenter la population exposée. En particulier, les installations d'élevages^a sont caractérisées par des distances d'éloignement minimales, en particulier vis-à-vis des habitations occupées par des tiers. Le Code Rural, dans l'article L111-3 a introduit une notion de réciprocité entre ces bâtiments agricoles et les immeubles occupés par des tiers. De fait, une zone réglementaire d'inconstructibilité de 50 mètres autour de la plupart des bâtiments d'élevage - instaurée par le Règlement Sanitaire Départemental - permet d'éviter d'exposer des populations aux nuisances. De plus, un périmètre de précaution de 100 mètres est instauré autour de ces bâtiments afin de réduire les risques d'exposer des habitations aux nuisances de l'exploitation.

2.5 Point méthodologique sur les enjeux identifiés

Le présent diagnostic agricole a permis de dégager les différents enjeux auxquels sont soumis les territoires étudiés, et notamment aux abords des zones urbanisées, afin de localiser au mieux les possibilités d'ouverture à l'urbanisation, sur les zones où un tel processus aura le moins d'impact sur l'activité agricole.

Les enjeux les plus forts ont été identifiés selon différents critères :

- Les parcelles irrigables représentant un coût important pour les agriculteurs, dans le cadre de l'installation du réseau d'irrigation, sont définies comme enjeux forts. Il en va de même s'il y a de l'épandage sur les parcelles cultivées.
- Les vignes sont des cultures à forte valeur ajoutée et sont donc à préserver de toute urbanisation.
- Les cultures répondant à une appellation ou à une labellisation sont également source de plus-value économique, et sont même parfois identitaire, pour les territoires concernés, et peuvent également représenter des enjeux importants.
- Certains bâtiments d'élevage sont soumis au périmètre défini pour les ICPE^b, et il conviendra

également de ne pas urbaniser aux abords de ces constructions.

Les milieux les plus sensibles sont localisés à la lisière urbain-rural. Ils devront faire l'objet d'une attention particulière dans le cadre d'une éventuelle ouverture à l'urbanisation.

L'urbanisation se fera préférentiellement sur les secteurs soumis à des enjeux moyens ou faibles. Les premiers correspondent aux polycultures qui ne disposent ni d'un réseau d'irrigation, ni d'un plan d'épandage, sans appellation ni labellisation, et ne présentant pas de valeur ajoutée particulière. Les seconds, en plus de ne pas disposer de tels avantages, relèvent de toutes les parcelles gelées et terres en friche.

2.6 Bilan du diagnostic agricole

La cartographie de l'ensemble de ces enjeux a permis de spatialiser, notamment pour les communes de Puch-d'Agenais et Clermont-Dessous, la présence d'enjeux forts aux abords des enveloppes urbaines. L'urbanisation de ces secteurs devra donc être réalisée avec la plus grande attention.

Dans une moindre mesure, le territoire communal de Razimet, éminemment agricole, présente de forts enjeux. Les abords du centre-bourg, cependant, disposent d'une réserve foncière n'étant pas soumise à enjeux.

La ville de Damazan, aujourd'hui en pleine mutation du fait du développement de sa zone d'activité, notamment à l'Ouest et au Nord du centre, dispose d'une certaine réserve foncière sur sa frange Sud.

^a Arrêté du 7 février 2005

^b Installations Classées pour la Protection de l'Environnement.

TABLEAU DE BORD

Carte 13 : Activités à Damazan – UrbaDoc

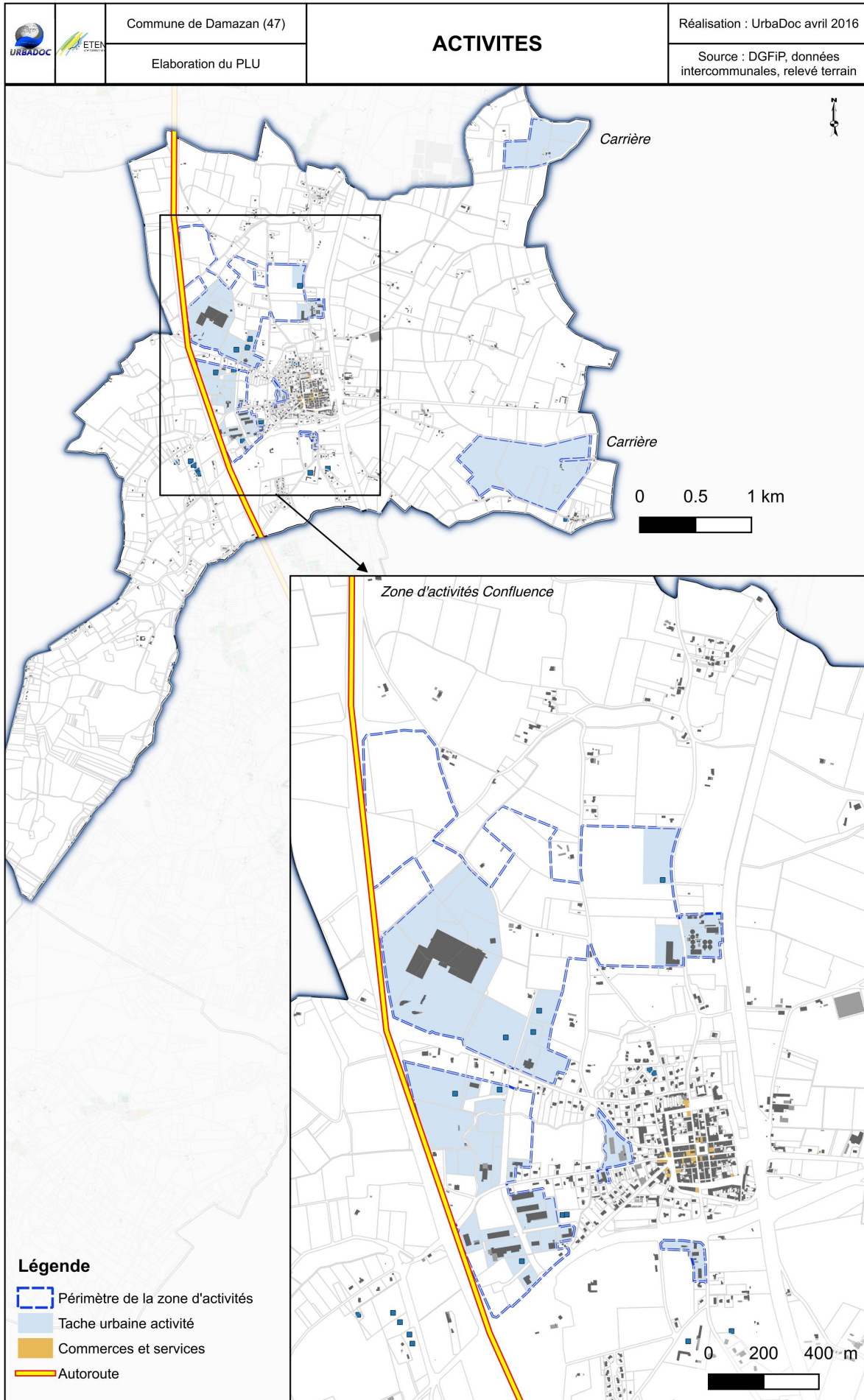

3. Des activités économiques en fort développement et qui se diversifient

Le territoire se trouvait jusqu'à présent entouré de plusieurs pôles d'emplois et d'équipements structurants. Aujourd'hui, le pôle le plus proche des communes, Damazan se voit renforcé.

Autres activités du secteur primaire

Plusieurs carrières existent sur les communes étudiées, elles se situent sur les communes de Damazan, de Puch-d'Agenais et de Razimet. De ces carrières sont extraits essentiellement du sable et des granulats. L'exploitation de ces installations génère à la fois de l'emploi et des activités de commerces. L'exploitation des carrières est autorisée par arrêté préfectoral.

Des secteurs secondaires et tertiaires en fort développement

A mi-distance entre Toulouse et Bordeaux, et à environ 30 kilomètres d'Agen et de Marmande, desservi par l'autoroute A62 et sur l'axe d'intérêt régional Cahors – Mont de Marsan, la commune de Damazan bénéficie de nombreux atouts pour devenir un pôle d'activités économiques.

La zone d'activité du Confluent^a

C'est dans ce contexte que s'est développée la zone d'activité du Confluent. D'une surface de 53 hectares, cette zone d'activités a rapidement accueilli de nombreuses entreprises du domaine de l'artisanat, de l'industrie, du tertiaire et du commercial. Il s'agit donc d'un secteur accueillant des activités très variées. Cette zone d'activité se situe le long de l'autoroute et vient se rattacher au centre ancien, créant ainsi une continuité avec des activités plus anciennes déjà implantées sur le centre-ville (scierie entre autres).

Pour faire suite à cette zone d'activité qui s'est très bien développée, il a été décidé en 2013 d'agrandir la zone d'activités. Un nouveau secteur a été délimité plus au nord et est actuellement en cours d'aménagement. Aujourd'hui, la zone d'activité s'étend sur environ 107 hectares, dont 60 hectares sont encore libres pour l'accueil d'entreprises.

Cette zone d'activité est aujourd'hui comptée parmi les Pôles d'Activités d'Intérêt Régional, car elle respecte une charte de qualité qui garantit à toute entreprise une prestation de qualité.

Ce développement fait état de la bonne santé du territoire, de son attractivité et est porteur d'emplois. C'est le grand territoire qui peut bénéficier de ce développement.

Autres activités

Des entreprises importantes ponctuent également les territoires communaux, notamment à Puch-d'Agenais, où on trouve par exemple l'entreprise Mainvielle, un plâtrier-carreleur, ou encore à Razimet avec l'entreprise Eco Metal System spécialisée dans la construction. Ces activités sont généralement des entreprises artisanales, de réparation de matériel agricole. Un réseau d'artisans est aussi très présent sur le territoire, notamment des électriciens, des plombiers, des menuisiers, des carreleurs... Ces diverses activités permettent de subvenir à l'ensemble des besoins en petits et gros travaux pour la population locale.

^a Source : Chambre du Commerce et de l'Industrie du Lot et Garonne, Invest In 47, Communauté de Communes, repérage terrain

TABLEAU DE BORD

Carte 14 : Equipements, commerces et services à Damazan - Repérage terrain

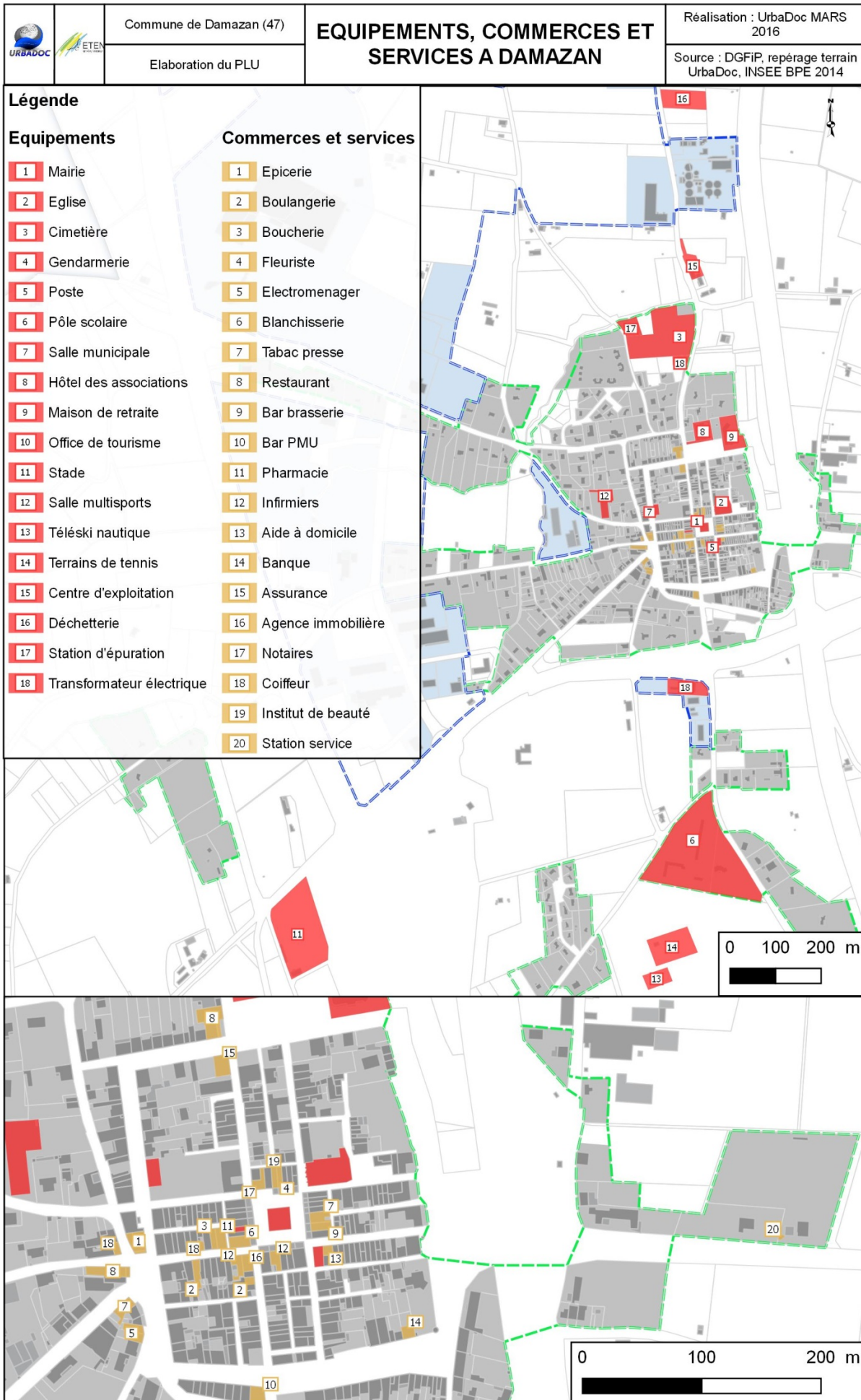

Un secteur tertiaire bien présent qui est amené à se développer

Le secteur tertiaire recouvre des activités très vastes, comprenant les activités du commerce, les activités financières et immobilières, les activités du domaine des services, mais aussi celles de l'administration, de l'éducation, de la santé et de l'action sociale. Il s'agit donc davantage d'activités de la sphère présente, répondant aux besoins en commerces et services des personnes présentes sur le territoire.

Une concentration des commerces et services à Damazan

La localisation des commerces et services fait apparaître de manière flagrante que ces équipements sont concentrés sur la commune de Damazan, même si la commune de Puch-d'Agenais dispose de quelques commerces de proximité, notamment une épicerie et un coiffeur. Dans le bourg de Damazan, on trouve de nombreux commerces et services de proximité : boulangerie, services bancaires, supérette, café-restaurant, boucherie, agences immobilières... Toutefois, certains commerces sont manquants, comme ceux du domaine de l'habillement, ou un supermarché. La proximité d'autres villes comme Aiguillon, Tonneins, Nérac font que le manque n'est pas un point noir majeur. Toutefois, en vue du développement du territoire, des équipements structurants tels que peuvent l'être les supermarchés sont intéressants. Les emplois liés aux commerces et services sont donc en nombre, mais présents essentiellement sur la commune de Damazan. La population se dirige donc vers Damazan pour y travailler comme pour utiliser ces équipements. En raison de ces manques, une forte dépendance aux villes périphériques s'établit. Si on trouve des commerces et services pour répondre aux principaux besoins, la nécessité de se rendre dans des communes voisines est absolue. Selon le lieu de travail, le lieu de vie, les habitants seront davantage tournés vers Agen, Marmande, Aiguillon, Casteljaloux, Nérac ou encore Tonneins, qui sont des villes mieux dotées ou avec des équipements complémentaires à ceux présents sur le territoire. Le fait que ces pôles voisins soient proches des communes permet de relativiser l'impact négatif de cette dépendance. Cependant, si le secteur veut se développer à travers notamment l'agrandissement de la zone d'activité qui va créer de nombreux emplois et donc faire venir de nouvelles populations, il est important que les personnes puissent trouver les services de base sur place, dans une optique de limitation des déplacements.

Activités touristiques

Il existe un hôtel à Damazan à proximité de l'échangeur autoroutier. De nombreux gîtes existent sur l'ensemble des communes, notamment sur les communes de Clermont-Dessous, Damazan et d'Ambrus, qui sont des communes touristiques. Il existe aussi un camping sur la commune de Saint-Pierre-de-Buzet, au bord d'un lac et à proximité du canal latéral à la Garonne. Le canal attire aussi de nombreux promeneurs, qui le parcourent entre Bordeaux et Toulouse. L'activité de gîtes est donc bien présente dans ce secteur.

TABLEAU DE BORD

Exemple de dispositifs ; la réglementation de la publicité extérieure



Exemple d'enseigne à Puch d'Agenais ; Urbadoc 2016

46



Exemple de pré-enseignes à Damazan ;
Urbadoc 2016

Exemple d'enseigne à Damazan ; Urbadoc 2016

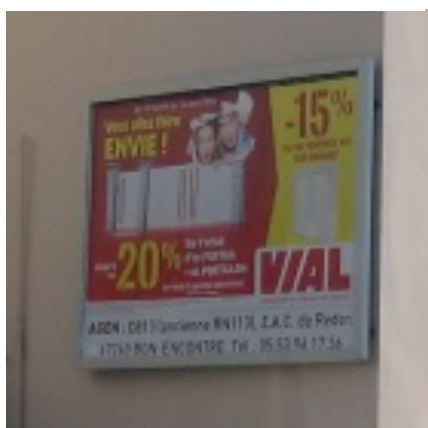

PRE-DIAGNOSTIC DE LA PUBLICITE EXTERIEURE

L'affichage publicitaire est un moyen de communication mobilisé par un grand nombre de professionnels pour atteindre, informer une population cible. Toutefois, le recours non maîtrisé à cette forme d'expression, peut être source de pollution visuelle. Mais aussi il n'est pas rare de voir des dispositifs publicitaires installés de manière sauvage en certains lieux stratégiques. Cet affichage publicitaire anarchique, excessif, peut impacter la lecture paysagère des entrées de villes en plus d'impacter la lisibilité routière de ces secteurs. C'est pour cela que les communes de Damazan et de Puch-d'Agenais ont décidé de lancer un diagnostic sur les publicités, enseignes et pré-enseignes existantes sur leurs territoires afin de décider s'il est nécessaire ou non de faire un Règlement Local de la Publicité (RLP).

1. Droit de l'affichage publicitaire

L'affichage publicitaire est régi par plusieurs dispositions :

- Code civil, droit de propriété ;
- Code Général de la Propriété et des Personnes Publiques (CG3P), autorisations d'occupation du domaine public ;
- Code de la route, panneaux de signalisation, pré-enseignes ;
- Code de la santé publique, contenu des messages ;
- Code général des collectivités territoriales, Taxe Locale de Publicité Extérieure ;
- Code de l'urbanisme, procédure d'élaboration et/ou de révision du RLP ;
- Code de l'environnement, règlement national de la publicité (RNP).

Les principaux enjeux recherchés par ces réglementations sont notamment de concilier la liberté d'expression et la protection du cadre de vie, mais aussi d'assurer la maîtrise de la publicité extérieure visible des voies ouvertes à la circulation, d'affirmer l'identité du territoire, de valoriser le patrimoine architectural et paysager, de favoriser l'équité entre les acteurs économiques, et de renforcer la sécurité des usagers de la route.

Le Code de l'environnement :

La loi Grenelle II du 12 juillet 2010 est venue réformer en profondeur le droit de l'environnement relatif à l'affichage publicitaire, notamment en introduisant une notion de densité, en interdisant la publicité hors agglomération, en supprimant les pré-

enseignes dérogatoires admises hors agglomération, en favorisant les économies d'énergie, et en révisant les règles nationales de format et d'emplacement. Cette législation n'avait pas connu de telle refonte depuis la loi du 29 décembre 1979 qui créa la première réglementation d'ensemble de l'affichage publicitaire extérieure et des enseignes visibles de toute voie ouverte à la circulation publique. Cette loi a été intégrée au code de l'environnement en septembre 2000 (articles L. 581-1 à L. 581-45), ses décrets d'application ont également été codifiés en octobre 2007.

La réglementation nationale a pour principal objectif d'améliorer l'impact des dispositifs publicitaires sur les paysages et les entrées de villes tout en n'obérant pas le développement de ce secteur.

Définitions

Le Code de l'environnement : l'article L. 581-3 donne la définition des dispositifs visés par le droit de la publicité extérieure. Il s'agit de la publicité, des enseignes et des pré-enseignes. La publicité est définie comme « toute inscription, forme ou image destinée à informer le public ou à attirer son attention », mais également que « les dispositifs dont le principal objet est de recevoir lesdites inscriptions, formes ou images, sont assimilés à une publicité ».

- L'enseigne est définie comme étant « toute inscription, forme ou image apposée sur un immeuble^a et relative à une activité qui s'y exerce ». On distingue plusieurs formes d'enseignes : lettrage, logo, figurine, affiche, peinture, menu, chevalet, drapeau, totem, saillie, bandeau, panneau, store, support temporaire, vitrophanie, etc.
- La pré-enseigne est définie comme étant « toute inscription, forme ou image signalant la proximité d'un immeuble où s'exerce une activité déterminée ».

La mise en place d'un RLP

Le RLP est un instrument de planification local de la publicité, qui permet aux communes de définir des règles adaptées aux caractéristiques locales (patrimoine architectural, paysager ou naturel).

La mise en place d'un RLP vient compléter, modifier, ou préciser le RNP. Toutefois, les règles non expressément traitées dans le RLP renvoient aux règles du RNP qui restent applicables dans leur totalité.

a Immeuble : terme désignant, au sens du code civil, le bâtiment mais aussi le terrain sur lequel peut être implanté un bâtiment.

TABLEAU DE BORD

Carte 15 : Affichage publicitaire ; Urbadoc, avril 2016



48

Tableau 9 : Enseignes recensées selon la catégorie - Repérage

UrbaDoc 2016

Commune de Puch d'Agenais	Nombre de dispositifs
Total des enseignes	10
Lettrage	0
Logo	1
Figurine	0
Affiche	0
Peinture	1
Menu	0
Chevalet	1
Drapeau	0
Totem	0
Saillie	2
Panneau / Caisson	8
Store	0
Support temporaire	0
Vitrophanie	1
Divers	0
Plaque professionnelle	0
Eclairage (rampe, spot, ...)	0
Total des pré-enseignes	2
Total des publicités	1



Source: Urbadoc mars 2016



Depuis la loi Grenelle II les RLP ne peuvent qu'être plus restrictifs que les RNP. De plus, la mise en place d'un RLP transfère le pouvoir de police du préfet vers le maire agissant au nom de la commune pour notamment instruire et délivrer les autorisations. Il faut préciser que toutes les enseignes sont soumises à l'autorisation préalable, délivrée par le maire.

Quelques dispositions du code de l'environnement (CE)

Le RNP (CE : Art L.581-4) interdit toute publicité :

- Sur les monuments historiques ;
- Sur les monuments naturels et dans les sites classés ;
- Dans les cœurs des parcs nationaux et les réserves naturelles ;
- Sur les arbres ;
- Sur les immeubles repérés présentant un caractère esthétique, historique ou pittoresque (par arrêté municipal).

Le RNP (CE : Art L.581-8) interdit toute publicité en agglomération sur :

- Les zones de protection autour des sites ou monuments historiques (MH) classés ;
- Les secteurs sauvegardés ;
- Les Parcs Naturels Régionaux ;
- Les sites inscrits et leurs zones de protection à moins de 100 mètres et dans le champ de visibilité des MH classés ou inscrits ;
- Les Zones de Protection du Patrimoine Architectural Urbain et Paysager et Aires de Valorisation de l'Architecture et du Paysage ;
- Les aires d'adhésion des parcs nationaux ;
- Les Zones Spéciales de Conservation et Zones de Protection Spéciale.

Dans le cadre du RLP des dérogations sont possibles dans les secteurs ci-dessus. La publicité est également interdite conformément à l'article R.581-22 :

- Sur les monuments naturels ;
- Sur les monuments naturels, plantations, poteaux de transport et de distribution électrique, poteaux de télécommunication, installations d'éclairage public, équipements publics concernant tous les modes de circulation (routière, ferroviaire, fluviale, maritime ou aérienne) ;
- Sur les murs des bâtiments non aveugles ;
- Sur les murs de cimetière et de jardin public ;
- Sur les clôtures non aveugles.

Dans les cas ci-dessus, il n'y a pas de dérogations possibles.

2. Etat des lieux de l'affichage publicitaire présent sur le territoire de Puch-d'Agenais

Dans le cadre de la révision du PLU, et plus précisément afin de décider de la nécessité de faire ou pas un RLP, un recensement de l'affichage publicitaire (lieux d'implantation, installation, caractéristiques, etc.) a été effectué au sein de la commune de Puch-d'Agenais le 25 février 2016. Toutefois, ces données correspondent à un instantané, c'est pourquoi avec un parc publicitaire en permanente évolution, un dispositif publicitaire peut accueillir alternativement une publicité et une pré-enseigne.

Les enseignes

La commune de Puch-d'Agenais ne compte que très peu d'enseignes sur ses commerces et services. On comptabilise seulement une dizaine d'enseignes relatives à la table d'hôtes « Au bon gnocchi Puchois », au salon de coiffure, à l'épicerie, au relais Poste ainsi qu'à l'entreprise Mainvielle.

Les enseignes présentes dans le cœur de ville sont en bon état et peu imposantes : l'enseigne de l'épicerie est de type vitrophanie, le salon de coiffure et le relais Poste disposent d'une seule saillie apposée perpendiculairement à la façade. Concernant l'entreprise Mainvielle, les enseignes sont plus imposantes, ce qui peut s'expliquer par la nature de l'entreprise, mais également par sa localisation, hors du bourg, qui n'impacte pas le patrimoine architectural ou les entrées de villes.

Les pré-enseignes

On comptabilise deux pré-enseignes relatives à la table d'hôtes « Au bon gnocchi Puchois », sur un bâtiment de la place de la Vierge, où se situe la table d'hôtes.

TABLEAU DE BORD

Carte 16 : Affichage publicitaire ; Urbadoc, avril 2016

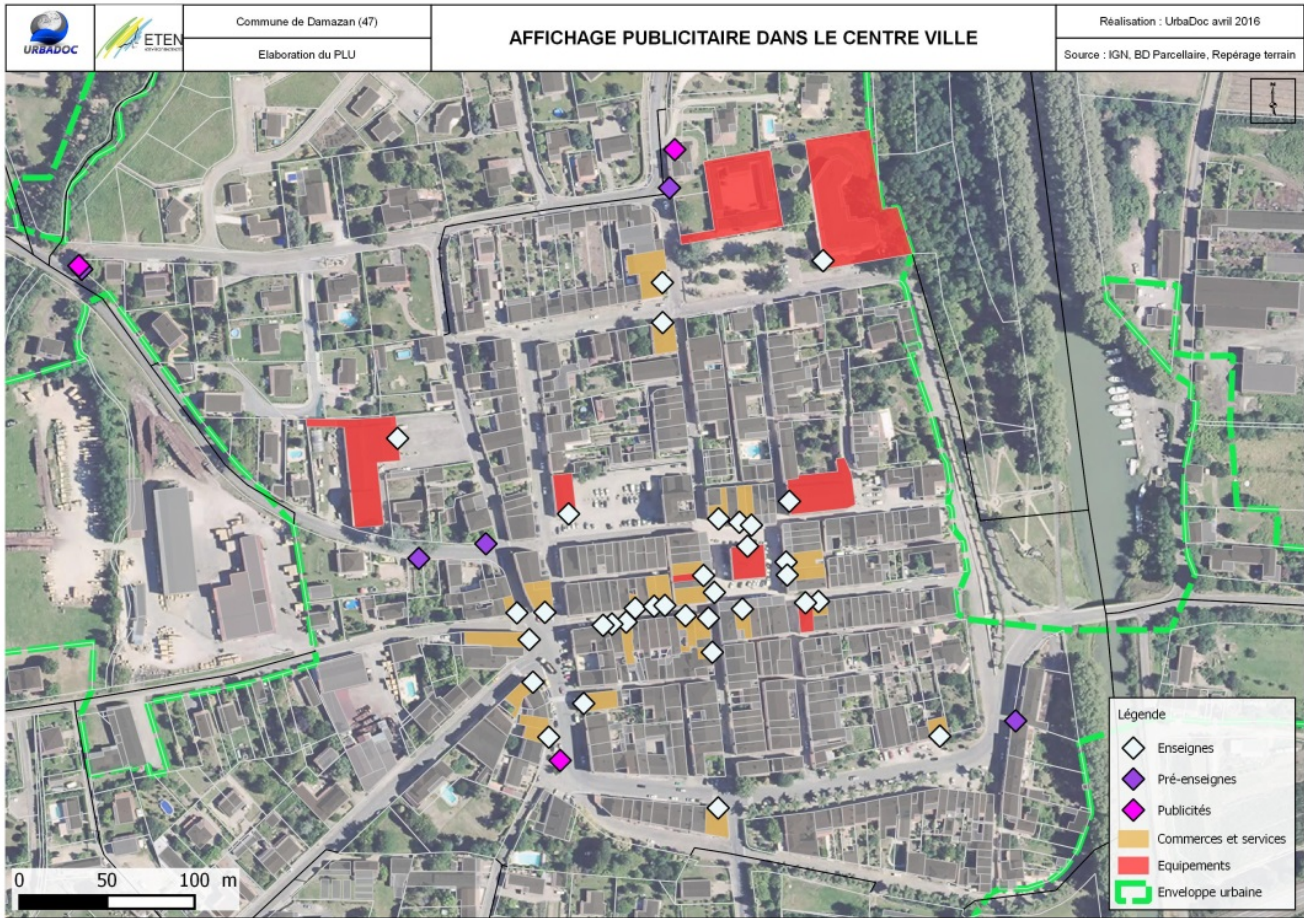

50

Tableau 10 : Enseignes par catégorie dans le centre de Damazan - UrbaDoc

Commune de Damazan	Nombre de dispositifs sur la commune	Nombre de dispositifs au sein de la tâche urbaine
Total des enseignes	218	141
Lettrage	16	7
Logo	36	32
Figurine	0	0
Affiche	12	12
Peinture	5	3
Menu	2	2
Chevalet	7	7
Drapeau	8	0
Totem	2	0
Saillie	34	29
Panneau / Caisson	81	35
Store	10	8
Support temporaire	9	4
Vitrophanie	14	13
Divers	6	6
Plaque professionnelle	10	10
Eclairage (rampe, spot, ...)	7	5
Total des pré-enseignes	35	8
Total des publicités	3	3

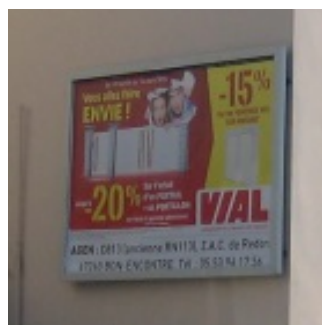
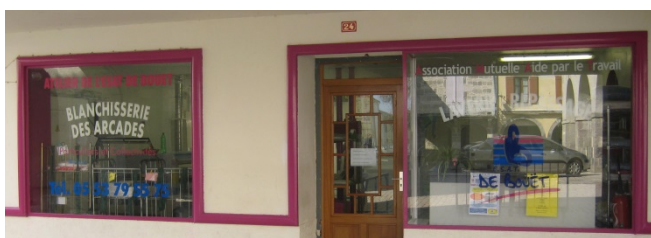

La publicité

La publicité est très peu présente au sein de la commune, en effet on ne recense qu'une ancienne publicité. L'affichage publicitaire n'est pas représenté hors de l'agglomération, ce qui ne constitue donc pas de nuisance visuelle ou d'impact sur le patrimoine, le paysage.

3. Etat des lieux de l'affichage publicitaire présent dans le centre-ville de Damazan

Dans le cadre de la révision du PLU, et plus précisément afin de décider de la nécessité de faire ou non un RLP, un recensement de l'affichage publicitaire (lieux d'implantation, installation, caractéristiques, etc.) a été effectué au sein de la commune de Damazan le 15 mars 2016. Toutefois, ces données correspondent à un instantané, c'est pourquoi avec un parc publicitaire en permanente évolution, un dispositif publicitaire peut accueillir alternativement une publicité et une pré-enseigne.

Les enseignes

La commune de Damazan recense au sein de sa tache urbaine 38 commerces, services et équipements composés de 141 enseignes, soit en moyenne 3,6 enseignes par commerce, service et équipement.

Les enseignes qui ont été recensées au sein la tache urbaine de la commune, représentent les 2/3 des enseignes présentes sur la commune, dont la plus grande majorité se situe en centre-bourg. Ces enseignes sont en bon état et plus ou moins bien intégrées à la bastide de Damazan.

En effet, certaines de ces enseignes sont quelque peu imposantes et/ou surchargées comme on peut l'apercevoir sur les photos ci-contre du « Tabac-Presse », de « l'Institut de beauté », ou encore de la « Boulangerie-Pâtisserie ». La façade du Tabac-Presse est surchargée, tandis que l'enseigne de l'Institut de Beauté est imposante, d'autant plus que c'est la première image que nous avons lorsque nous arrivons sur la place Armand Fallières depuis la rue du magasin des Tabacs.

Il y a très peu d'harmonie (en termes de couleurs, de taille, de matériaux) entre les enseignes des commerces et services du centre-bourg, toutefois le RNP ne régit pas cela. Le RNP règlemente la surface maximum des enseignes sur façade : le décret du 30 janvier 2012 impose aux enseignes apposées sur une façade commerciale une surface maximum qui n'existait pas précédemment. La règle se fonde sur un rapport entre la surface de l'enseigne et la surface de la façade commerciale (art. R. 581-63 du CE) :

- Les enseignes apposées sur une façade commerciale d'un établissement ne

peuvent avoir une surface cumulée excédant 15% de la surface de cette façade ;

- La surface des enseignes peut être portée à 25% lorsque la façade commerciale est inférieure à cinquante mètres carrés.

De plus, il a été observé qu'une des enseignes du « Petit Casino » et de la « Boucherie » dépasse le garde-corps d'un balcon et/ou balconnet. Or les enseignes sont admises sur toutes les formes de balcons, balconnets, auvents etc., si elles peuvent être installées devant un balconnet ou une baie et qu'elles ne s'élèvent pas au-dessus du garde-corps ou de la barre d'appui du balconnet ou de la baie (art. R. 581-60 du CE). Les pré-enseignes et publicités sont peu présentes dans le centre-bourg.

L'affichage d'opinion et la publicité relative aux activités des associations sans but lucratif

En vue d'assurer la liberté d'opinion et de répondre aux besoins des associations, les communes ont l'obligation de mettre à disposition des citoyens des surfaces d'affichage, dites « d'affichage libre » (art. L. 581-16 du CE).

La surface minimum attribuée dans chaque commune à l'affichage d'opinion et la publicité relative aux activités des associations sans but lucratif est fixée par l'article R.581-2 : pour les communes de moins de 2 000 habitants, 4 m² doivent y être dédiés.

Sur la commune il a été recensé quelques panneaux d'affichage sous la Mairie, et devant la Mairie annexe.

TABLEAU DE BORD

Carte 17 : Affichage publicitaire ; UrbaDoc, Avril 2016

Tableau 11 : Nombre d'enseignes sur la zone d'activités - UrbaDoc



Commune de Damazan	Nombre de dispositifs sur la commune	Nombre de dispositifs au sein de la tâche urbaine à vocation d'activité
Total des enseignes	218	74
Lettrage	16	8
Logo	36	4
Figurine	0	0
Affiche	12	0
Peinture	5	2
Menu	2	0
Chevalet	7	0
Drapeau	8	8
Totem	2	2
Saillie	34	5
Panneau / Caisson	81	42
Store	10	0
Support temporaire	9	5
Vitrophanie	14	1
Divers	6	0
Plaque professionnelle	10	0
Eclairage (rampe, spot, ...)	7	2
Total des pré-enseignes	35	7
Total des publicités	3	0

52



4. Etat des lieux de l'affichage publicitaire présent au sein de la tâche urbaine à vocation d'activité

Au sein de la tâche urbaine à vocation d'activité on recense 23 entreprises et 74 enseignes soit en moyenne 3,2 enseignes par entreprise.

Les enseignes sont en bon état, en raison de la récente installation de nombreuses entreprises, certaines n'ont d'ailleurs pas encore d'enseignes.

Il faut noter que ces enseignes sont sensiblement plus imposantes que celles présentes dans le centre-ville. La multiplicité des panneaux crée un impact visuel sur le territoire et sur le paysage. Toutefois, il y a une certaine harmonie entre les différentes enseignes. Pour être conforme au RNP il faut prendre en compte la surface utilisée conformément au décret du 30 janvier 2012 qui impose aux enseignes apposées sur une façade commerciale une surface maximum.

La règle se fonde sur un rapport entre la surface de l'enseigne et la surface de la façade commerciale (Art. R.581-63) :

- Les enseignes apposées sur une façade commerciale d'un établissement ne peuvent avoir une surface cumulée excédant 15% de la surface de cette façade ;
- La surface des enseignes peut être portée à 25% lorsque la façade commerciale est inférieure à cinquante mètres carrés.

De plus il faut rappeler que les enseignes peuvent être apposées sur le mur de la façade ou en toiture mais pas entre les deux.

Les pré-enseignes :

On ne recense que 5 pré-enseignes. Toutefois, elles ne sont pas toutes en bon état, et sont parfois quelque peu imposantes de chaque côté de la route.

La publicité :

Aucune publicité n'a été recensée au sein de la zone d'activité.

La signalisation d'information locale

La mise en place de Signalisation d'Information Locale (SIL), régie par le Code de la route, dans le cadre de la zone d'activité a limité une surenchère de pré-enseignes entre les différentes entreprises, et limite donc l'impact sur le paysage. Ce dispositif crée également une harmonie au sein de la zone d'activité mais aussi :

- Garantit la spécificité et l'efficacité de la signalisation routière ;
- Sauvegarde l'intégrité du domaine public routier ;
- Protège les usagers contre les sollicitations d'attention dangereuses pour la circulation.

5. Etat des lieux de l'affichage publicitaire présent hors de l'agglomération

On recense 23 pré-enseignes le long de la RD8 en dehors de l'agglomération de Damazan, à l'extérieur des panneaux d'entrée d'agglomération. Ceci n'est a priori pas réglementaire, ou sous conditions.

Règlementation

Un des principes fondamentaux du droit de la publicité extérieure est d'interdire la publicité hors agglomération et de l'admettre en agglomération (sous réserve du respect des prescriptions du RNP ou, le cas échéant, du RLP). L'article L. 581-7 du CE, qui fixe ce principe, précise que l'agglomération est définie en vertu des règles du code de la route : l'agglomération se définit comme l'espace sur lequel sont groupés des immeubles bâtis rapprochés et dont l'entrée et la sortie sont signalées par des panneaux placés à cet effet le long de la route qui le traverse ou qui le borde (art. R. 110-2 du Code de la route).

De plus, dans les communes ne faisant pas partie d'une unité urbaine de plus de 100 000 habitants et dont agglomération compte moins de 10 000 habitants, les dispositifs publicitaires scellés au sol y sont interdits. Ils sont également interdits « si les affiches qu'ils supportent sont visibles d'une autoroute ou d'une bretelle de raccordement à une autoroute ainsi que d'une route express, déviation ou voie publique situées hors agglomération » (art. R. 581-31 du CE, alinéa 2).

En outre, les pré-enseignes installées hors agglomération sont illégales si leurs dimensions excèdent 1 m en hauteur et 1,50 m en largeur. Si ces dimensions sont conformes, leur légitimité réglementaire dépend de l'annonce qu'elles supportent. En effet, seules sont admises les pré-enseignes temporaires et dérogatoires. En effet, les pré-enseignes temporaires sont admises hors agglomération quand elles signalent des manifestations exceptionnelles à caractère culturel, ou touristiques, ou encore des opérations exceptionnelles de moins de trois mois.

TABLEAU DE BORD

Carte 18 : Affichage publicitaire hors de l'agglomération ; Urbadoc, avril, 2016

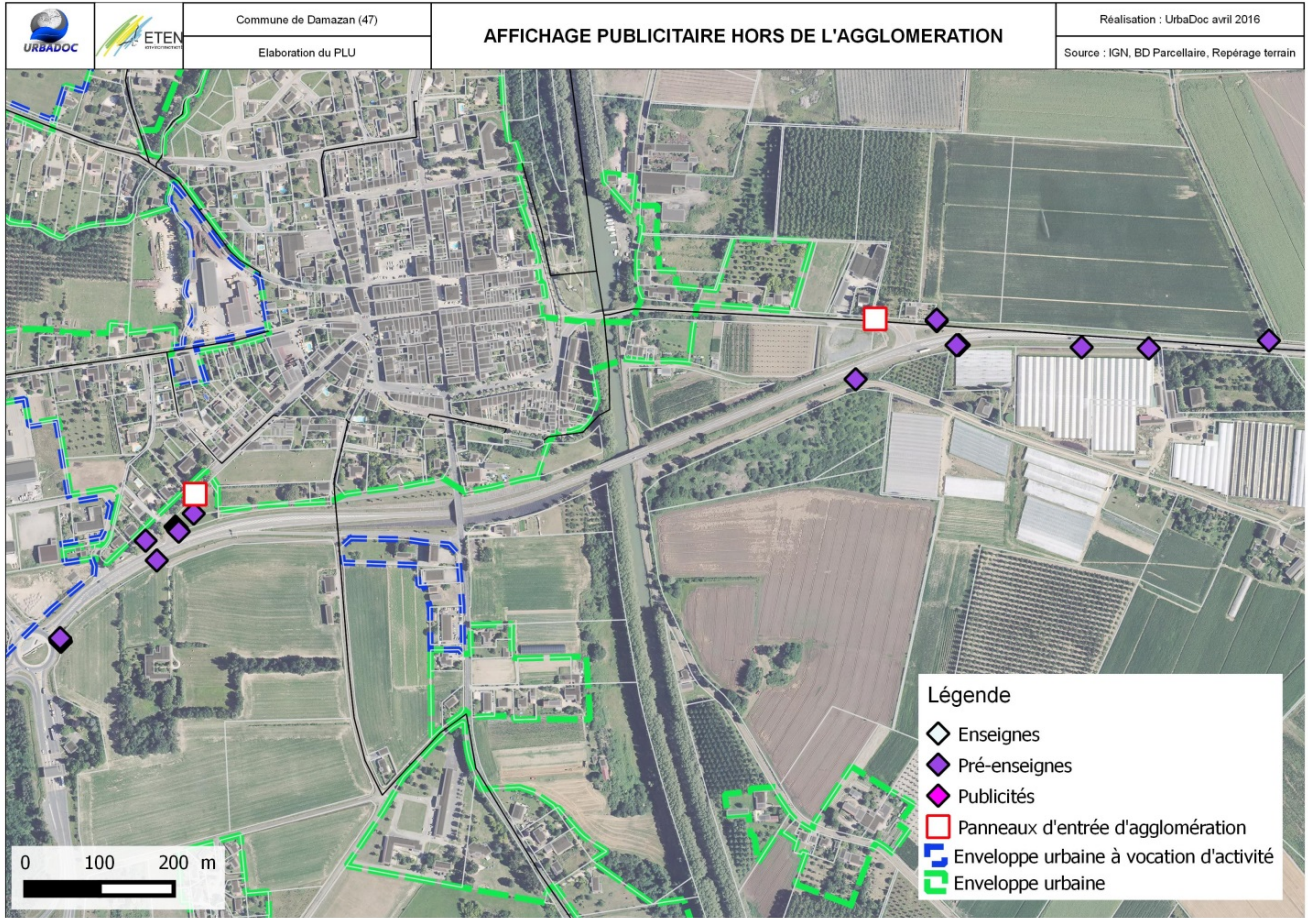

54



Les pré-enseignes dérogatoires correspondent aux :

- Activités en relation avec la fabrication ou la vente de produits du terroir par des entreprises locales ;
- Activités culturelles ;
- Monuments historiques, classés ou inscrits, ouverts à la visite.

Les pré-enseignes

Ces dernières sont imposantes pour certaines, mal entretenues pour d'autres. Il y a peu d'harmonie entre ces différentes pré-enseignes et on constate une surenchère entre les différentes entreprises. Il faut également noter que plusieurs d'entre elles impactent directement les entrées de ville, mais également un point de vue sur l'église (voir photos ci-contre).

Toutes ces pré-enseignes le long de la RD8, qui contourne le centre-bourg au sud, posent la question de la sécurité routière. Elles sont nombreuses et réparties des deux côtés de la route. Ceci s'explique probablement par l'importante fréquentation de cette route en direction d'Aiguillon.

Ces dispositifs sont donc source de nuisance et de pollution visuelle au niveau de ces deux entrées de villes notamment.

6. Est-il nécessaire de mettre en place un Règlement Local de la Publicité ?

Dans la commune de Puch-d'Agenais la publicité extérieure est très peu présente. Dans le bourg les enseignes sont en conformité, peu imposantes et en bon état. Il faut donc poursuivre dans cette dynamique et veiller au non développement de la publicité hors agglomération. De plus il faudra mettre en place, une surface de 4 m² dédiée à l'affichage d'opinion et à la publicité relative aux activités des associations sans but lucratif afin d'être en conformité avec le RNP.

Dans la commune de Damazan, la publicité extérieure est importante en raison de l'importance des commerces, services et équipements présents dans le bourg ainsi qu'en raison de la présence d'entreprises au sein de la zone d'activité. La traversée de la commune par la RD 8 au sud, et notamment la bretelle depuis la sortie d'autoroute en direction de la commune d'Aiguillon incite les professionnels à mettre en place une multitude de pré-enseignes afin d'atteindre un maximum de population. Toutefois, la majorité des pré-enseignes se trouve hors de l'agglomération, ce qui n'est pas conforme au RNP.

Dans le centre-bourg, les enseignes sont plus ou moins bien intégrées en termes de couleur, de taille, du nombre d'enseignes, etc.

C'est pourquoi dans un premier temps, il serait nécessaire d'être en conformité avec le Règlement National de la Publicité au sein de la commune et de supprimer notamment, les pré-enseignes hors agglomération qui impactent directement les entrées de villes et qui sont source de pollution visuelle et source d'insécurité routière.

Par ailleurs, pour aller plus loin et dans un souci d'uniformisation, il pourrait être intéressant de définir une palette de couleur spécifique aux enseignes, aux formes, aux matériaux à privilégier dans le centre-bourg de Damazan, dans le cadre d'un RLP.

TABLEAU DE BORD

Carte 19 : Equipements du groupement ; UrbaDoc 2016

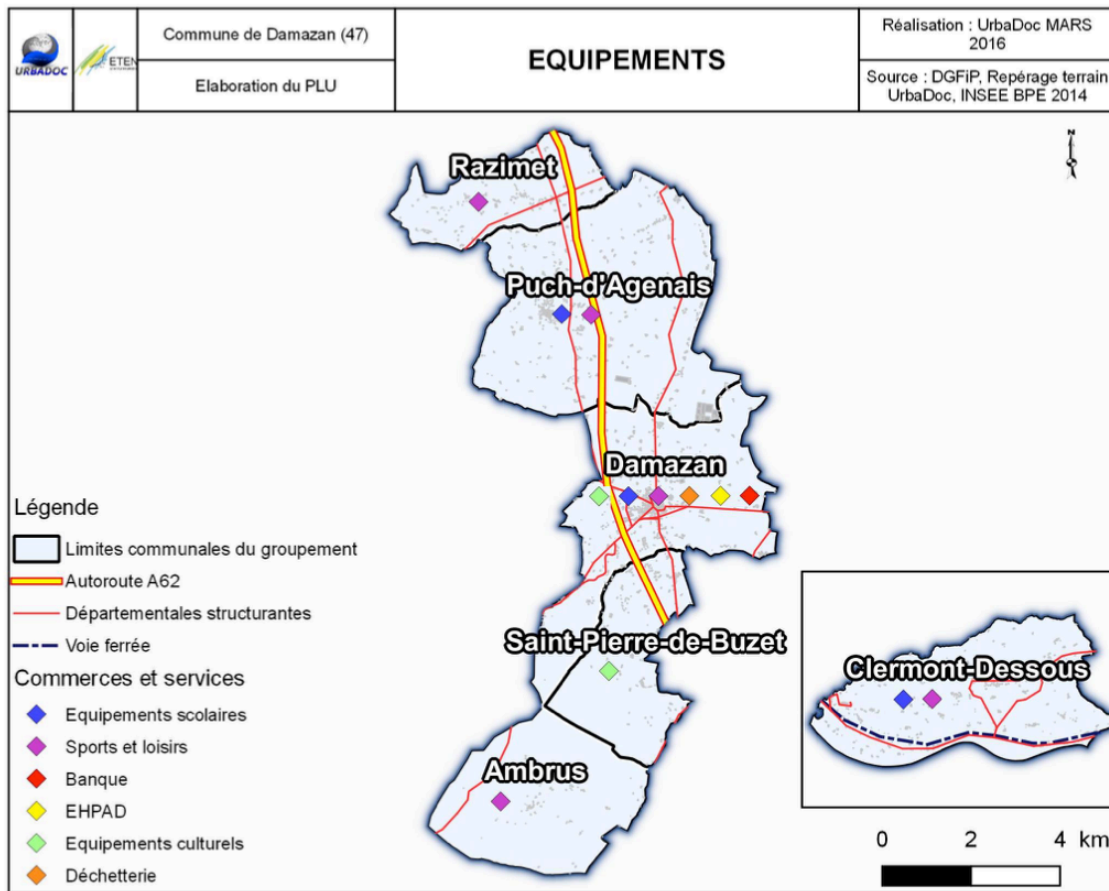

56

Carte 20 : Commerces et services du groupement ; UrbaDoc 2016

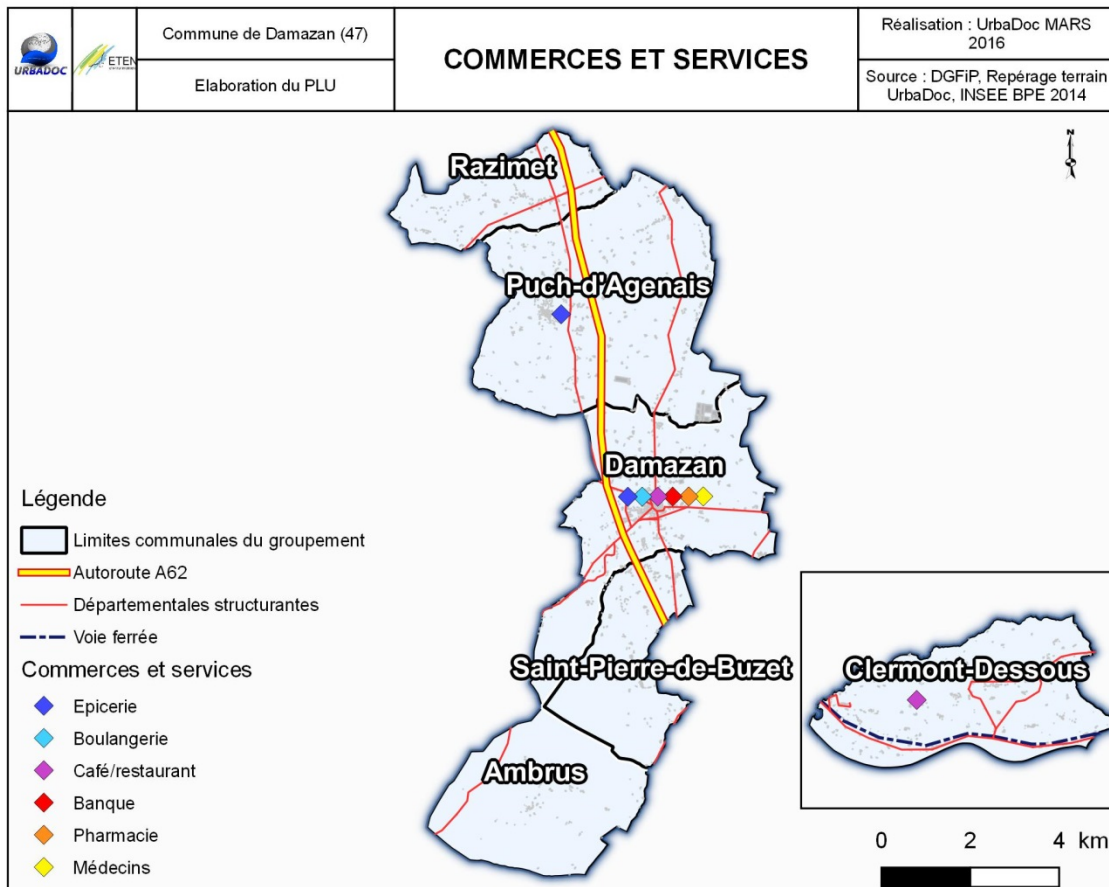

EQUIPEMENTS, SERVICES, RESEAUX

A l'échelle de la Communauté de Communes, les commerces et services sont concentrés principalement sur Damazan. Les équipements sont quant à eux répartis sur l'ensemble du territoire. Chaque commune étudiée dispose d'une mairie, d'une église et d'un cimetière mais la répartition d'autres équipements comme les écoles a été réfléchi à l'échelle intercommunale.

1. Le scolaire et le périscolaire

L'école de Clermont-Dessous

L'école communale, qui se trouve dans le bourg de Fourtic, accueille deux classes de maternelle, une classe de CP, une classe de CE1-CE2 et une classe de CM1-CM2. Cette école dispose d'une cantine ainsi que d'une garderie pour les enfants scolarisés à l'école.

L'école de Damazan

Le groupe scolaire Louis Bacqué de Damazan se situe en périphérie du centre, au Sud sur le secteur Saint-Vincent. Les écoles accueillent les enfants à partir de 2 ans jusqu'au CM2. L'école maternelle est composée de 3 classes de 30 enfants. L'école élémentaire est composée de 6 classes, à 28 élèves maximum. L'école élémentaire peut accueillir un total de 168 enfants. En plus de l'enseignement, l'école propose une aide personnalisée. Dans l'enceinte de l'école élémentaire se trouve l'accueil périscolaire avant et après l'école. L'accueil de loisirs les mercredis et durant les vacances scolaires se fait également dans l'enceinte de l'école. La restauration est gérée par la mairie de Damazan et permet aux enfants de manger dans une structure où les repas sont préparés sur place. Cette école est implantée sur un secteur à l'extérieur de la ville, les possibilités d'agrandissement sont multiples.

Ecole de Puch-d'Agenais

L'école de Puch-d'Agenais est une école primaire qui se situe au cœur du bourg. Elle accueille environ 70 élèves. Une cantine se trouve sur le site et permet aux enfants de déjeuner sur place.

Les transports scolaires

Les transports scolaires sont gérés par le Conseil Départemental. Ces transports sont accessibles à tous les enfants gratuitement.

Collèges et Lycées

Aucun établissement scolaire de niveau supérieur ne se trouve sur les communes étudiées. Sur l'intercommunalité, se trouve un collège, à Aiguillon. D'autres collèges se trouvent à proximité : Tonneins, Mas-

d'Agenais, ou Casteljaloux. Pour les lycées, les élèves doivent se rendre à Aiguillon, ensuite les plus proches se trouvent à Tonneins, à Clairac. Les autres lycées se trouvent à Marmande, Agen ou Nérac.

2. Les crèches

La commune de Clermont-Dessous dispose d'une crèche municipale qui permet d'accueillir les enfants qui ne sont pas encore en âge d'aller à l'école. Une micro-crèche se trouve sur le même site que l'école de Damazan. Elle peut accueillir jusqu'à 10 enfants à partir de 2 mois et demi. Des assistantes maternelles se trouvent dans chaque commune. Elles ont la possibilité de se rendre dans les relais d'assistantes maternelles d'Aiguillon ou de Damazan.

3. Les équipements publics structurants

Equipements municipaux et culturels

Chaque commune dispose d'une salle communale afin d'accueillir les événements locaux. Ces équipements permettent de renforcer la vie locale et le lien social entre les habitants. En outre, les communes possèdent des équipements culturels comme la bibliothèque de Damazan ou le musée de Saint-Pierre-de-Buzet. Certains équipements complémentaires se trouvent sur le territoire de l'intercommunalité notamment à Aiguillon où on peut notamment trouver un cinéma, une médiathèque, ou encore une école de musique.

Les équipements sportifs et de loisirs

Ces équipements sont répartis dans chaque commune. Ils sont variés : on trouve par exemple des terrains de tennis à Razimet et à Clermont-Dessous, une salle multisports, un stade ou encore un téléski nautique à Damazan.

Pour certains équipements, par exemple une piscine, il faut se rendre sur d'autres communes. Aiguillon dispose d'une piscine extérieure. Pour certains équipements sportifs, il faut donc se rendre dans des communes en dehors de la Communauté de Communes.

TABLEAU DE BORD

Carte 21 : Offre en équipements et services selon la classification du RPE ; BPE 2014

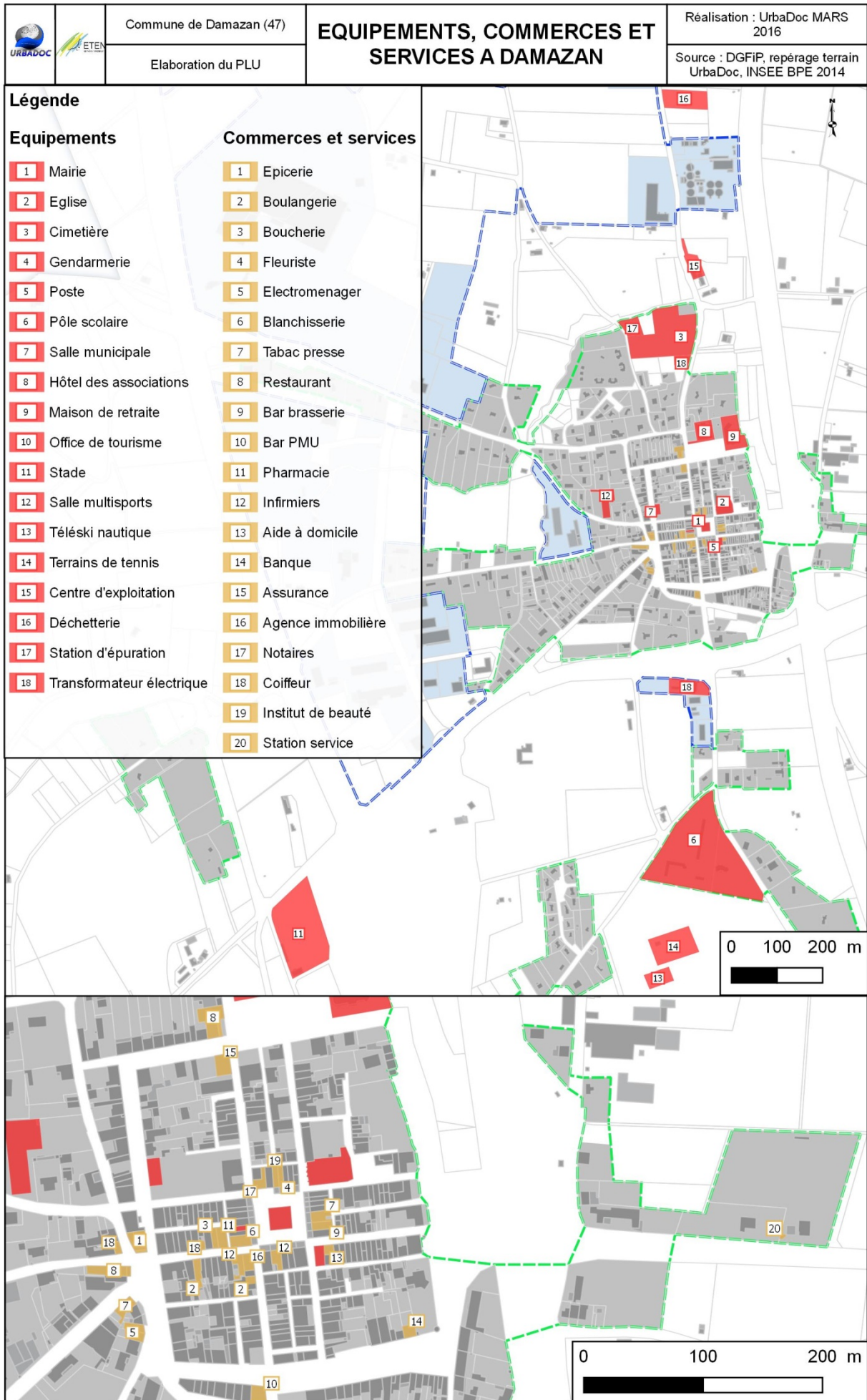

Certains équipements, comme la salle multisports de Damazan, peuvent également servir pour des événements comme des salons ou autres événements. De fait, cet équipement est à disposition des associations et des établissements scolaires. Ainsi, les équipements peuvent servir à d'autres communes et leurs usages peuvent être multiples.

4. Les associations

Les principales communes disposent d'associations variées, notamment dans le domaine culturel et de loisirs. Toutefois, certaines communes comme Ambrus ne disposent pas ou de peu d'associations. Ces communes sont donc dépendantes de communes voisines, notamment dans le domaine des sports ou de l'aide aux personnes. Les associations permettent de renforcer le lien social sur le territoire et de proposer des activités ludiques, sportives ou culturelles aux habitants.

5. Un réseau d'équipements complémentaires et interdépendants à large échelle

Des services et équipements concentrés à Damazan

Si on trouve quelques commerces services et équipements de proximité à Puch-d'Agenais et à Clermont-Dessous, ils sont principalement concentrés à Damazan. On y trouve ainsi des équipements de proximité et de gamme intermédiaire. On trouve notamment une gendarmerie, une maison de retraite, et des services comme des aides à domicile, des infirmières, des notaires, qui correspondent à des équipements et services structurants pour un territoire.

Un pôle d'équipements qui souffre de la proximité de pôles majeurs

La grande proximité de pôles structurants permet de compléter largement cette offre qui reste insuffisante. Il est évident que ces communes et notamment Damazan ne peuvent contenir l'ensemble de la gamme d'équipements possible, au regard notamment de leur taille. Ainsi, elle n'offre pas une gamme en grands magasins d'équipement du foyer (électroménager, ameublement...) ou de vêtements (chaussures, vêtements, équipements de sport...), ni de centre hospitalier. Les habitants du territoire doivent donc se reporter sur les pôles d'équipements extérieurs pour accéder à ce type d'équipements. De plus, le territoire d'étude ne dispose d'aucun établissement scolaire de niveau secondaire. Ainsi, il est nécessaire pour tous les élèves du territoire de se diriger vers les établissements scolaires extérieurs d'autres communes plus grandes. Le fait d'aller étudier

ailleurs modifie son rapport à l'extérieur et à son propre territoire. En effet, un lycéen du territoire qui étudie à Damazan, à Puch-d'Agenais ou à Clermont-Dessous puis qui va dans une autre commune comme Agen ou Aiguillon par exemple multipliera les interactions et les repères dans la ville dans laquelle il fait ses études : nouvelles habitudes et fréquentations, achats dans les commerces locaux, inscription dans un tissu associatif local avec ses camarades d'école... De fait, le recours à l'extérieur dans le cadre scolaire favorise le développement d'une multi-territorialité des usages, une multiplicité des ancrages et sentiments d'appartenance. En plus, la chaîne de déplacement des parents et de leurs enfants modifie également la chaîne de consommation : on va consommer dans les commerces et les services qui se trouvent sur nos parcours quotidiens : le travail, l'école, le club de sport... Ceci multiplie les possibilités d'accès aux équipements qui ne sont plus essentiellement sur Damazan. Cette dépendance à l'extérieur permet donc de multiplier les interactions et de complexifier la territorialité^a et l'urbanité des habitants du territoire.

Ainsi, les habitants peuvent se rendre sur d'autres communes pour bénéficier de ces équipements, notamment sur Agen qui n'est qu'à 20 kilomètres de Clermont-Dessous, Aiguillon qui fait partie de l'intercommunalité et qui n'est qu'à 12 kilomètres de Tonneins et 20 kilomètres de Marmande, Puch-d'Agenais à 15 kilomètres de Casteljaloux, et Ambrus à 15 kilomètres de Nérac. Toutefois, dans l'optique de développement dans lequel se projette Damazan avec la réalisation de cette zone d'activités, les équipements de chaque commune, mais essentiellement des communes qui ont d'ores et déjà les équipements de première nécessité, demandent à être renforcés afin de pouvoir accueillir de nouvelles populations dans les meilleures conditions et d'être attractifs.

^a *Ce qui a trait à l'espace vécu et ressenti, rapport des habitants et des usagers au territoire dans lequel ils évoluent : projection sociale et identitaire dans l'espace vécu, pratiques de l'espace, sentiment d'attachement et d'appartenance...*

TABLEAU DE BORD

Carte 22 : Réseau électrique et de gaz ; CDG47

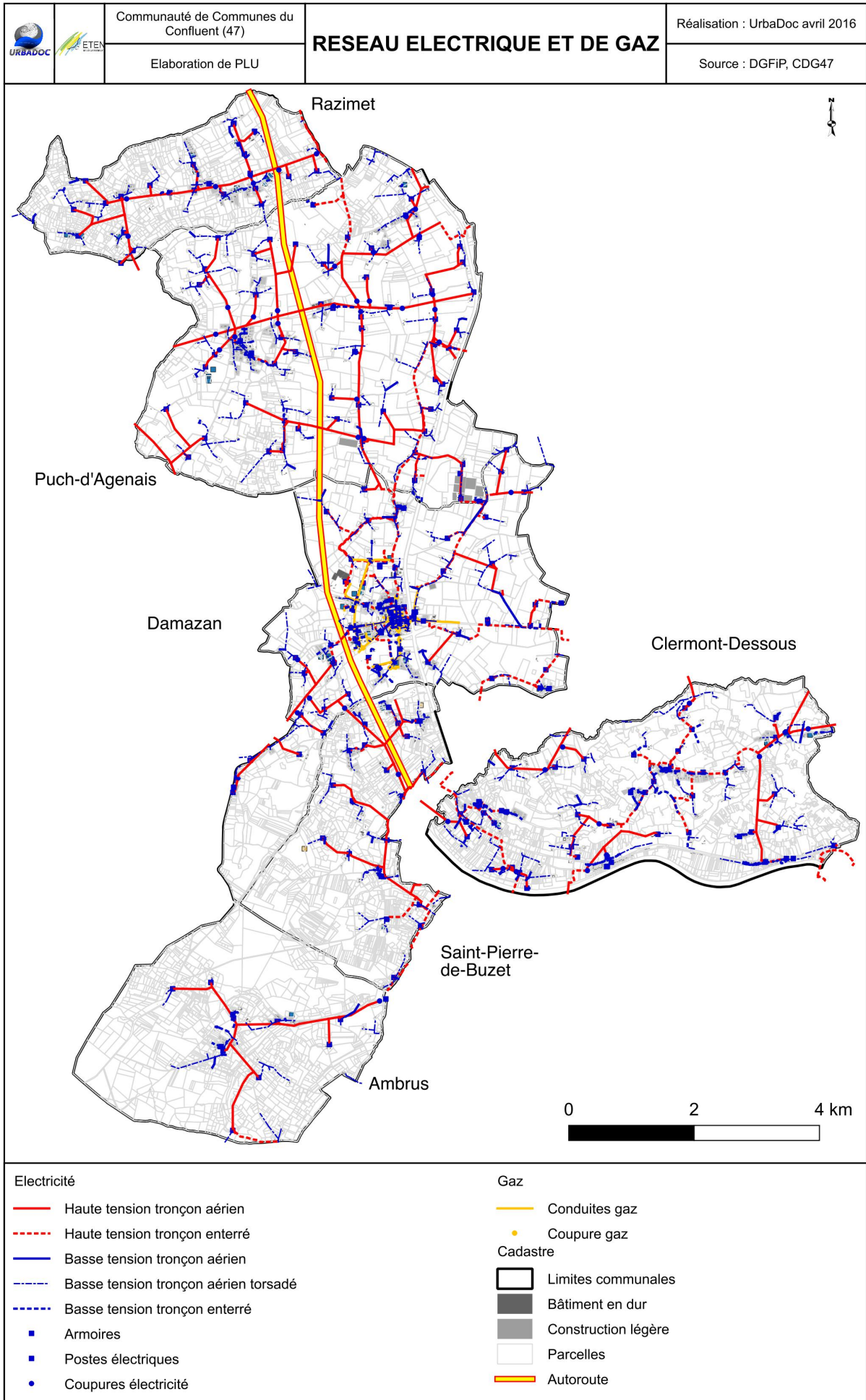

6. Les réseaux

La défense incendie

Il appartient aux autorités municipales et aux Maires en particulier de prévenir les incendies sur leur commune et de faciliter la lutte contre ce risque. Le Code Général des Collectivités Territoriales, dans son article L. 2212-2-5° prévoit que le maire, en tant qu'autorité de police, doit « prévenir par des précautions convenables, et faire cesser, par la distribution des secours nécessaires, les accidents (...) tels que les incendies ». L'article L. 1424-3 et 4 du même Code permet au maire, dans l'exercice de ses pouvoirs de police ou pour exercer des actions de prévention des risques, de mettre en œuvre les moyens relevant des services d'incendie et de secours. Toute nouvelle zone ouverte à la construction devra être desservie par les dispositifs de défense incendie. Selon les règles nationales, un point d'eau est considéré comme un dispositif de défense incendie efficace s'il dispose d'un débit de 60 m³ par heure pendant 2h, soit 120 m³. La distance réglementaire de défense autour du point d'eau est de 200 mètres en zone urbaine et 400 mètres en zone rurale.

Le décret n°2015-235 du 27 février 2015 relatif à la défense extérieure contre l'incendie a apporté de nouvelles modifications à la réglementation. Le décret précise que « les règles d'implantation et de gestion des points d'eau servant à la défense contre l'incendie dans les communes suscitent des difficultés de mise en œuvre. Jusqu'alors, leur cadre juridique reposait sur les seuls pouvoirs de police générale des maires et sur d'anciennes circulaires. Le texte susmentionné clarifie ces règles. La défense extérieure contre l'incendie communale n'est plus définie à partir de prescriptions nationales : les règles sont fixées, par arrêté préfectoral, au niveau départemental après concertations locales. Elles sont ensuite déclinées au niveau communal ou intercommunal. Ce dispositif précise les compétences des différents intervenants (maire, président d'établissement public de coopération intercommunale notamment) et les conditions de participation de tiers à ce service. Il met en place une approche réaliste, en tenant compte des risques identifiés et des sujétions de terrain. Il ne détermine pas des capacités en eau mobilisées de façon homogène sur l'ensemble du territoire mais fixe une fourchette de ressources en eau devant être disponibles en fonction des risques. Il définit la notion de points d'eau incendie et les opérations de contrôle dont ils font l'objet.

La totalité des communes du département de Lot-et-Garonne fait l'objet d'un atlas du risque incendie de forêt depuis Juin 2013.

A Ambrus, 75% de la commune est boisée. A Damazan, 18% de la commune est boisée. A Saint-Pierre-de-Buzet, 48% de la commune est boisée.

La défense incendie devra par ailleurs être renforcée dans les zones ouvertes à la construction en concertation avec Eau47 et les autres services qui assurent la DECI sur la commune.

La Cartographie liée aux différents points d'eau nécessaire à la DECI figure en annexe n°6.1 du PLU.

La distribution de l'électricité et de gaz

L'intégralité des secteurs habités des communes est desservie en électricité. Le territoire est équipé en réseau haute et basse tension, aérien, aérien torsadé et enterré.

Afin de limiter les coûts importants qu'une extension des réseaux pourrait engendrer pour les communes, il faudra vraisemblablement envisager les éventuelles futures extensions de l'urbanisation au contact de ces secteurs desservis par le réseau électrique tout en prenant le soin d'analyser les capacités de raccordement pour chaque secteur afin de connaître les possibilités de construction sur chaque secteur. Le réseau de gaz n'est présent que sur la commune de Damazan, au niveau du centre-ville et sur ses pourtours.

La collecte et le traitement des déchets

La Communauté de Communes adhère, avec Albret Communauté, au Syndicat Mixte Intercommunal de Collecte et de Traitement des Ordures Ménagères (SMICTOM) Lot Garonne Baïse qui assure la collecte des déchets ménagers et assimilés. Le SMICTOM regroupe 62 communes représentant 46 000 habitants. Les habitants ont la possibilité de faire le tri sélectif qui est récupéré en porte à porte. Depuis le 1^{er} octobre 2011, le traitement des déchets ménagers est effectué par VALORIZON. Le centre de tri se trouve sur la commune de Nicole. 7 déchèteries sont aussi gérées par le SMICTOM, dont celle de Damazan.

L'aménagement numérique

L'ensemble des communes dispose d'un débit internet correct, toutefois quelques hameaux ou constructions à l'écart peuvent encore aujourd'hui rencontrer des difficultés. Certaines communes ont investi elles-mêmes pour disposer d'un débit plus acceptable.

Le réseau mobile est de bonne qualité, excepté sur les communes plus au Sud qui ne sont que partiellement couvertes, notamment sur les parties boisées.

TABLEAU DE BORD

Carte 23 : Aménagement numérique ; UrbaDoc 2016

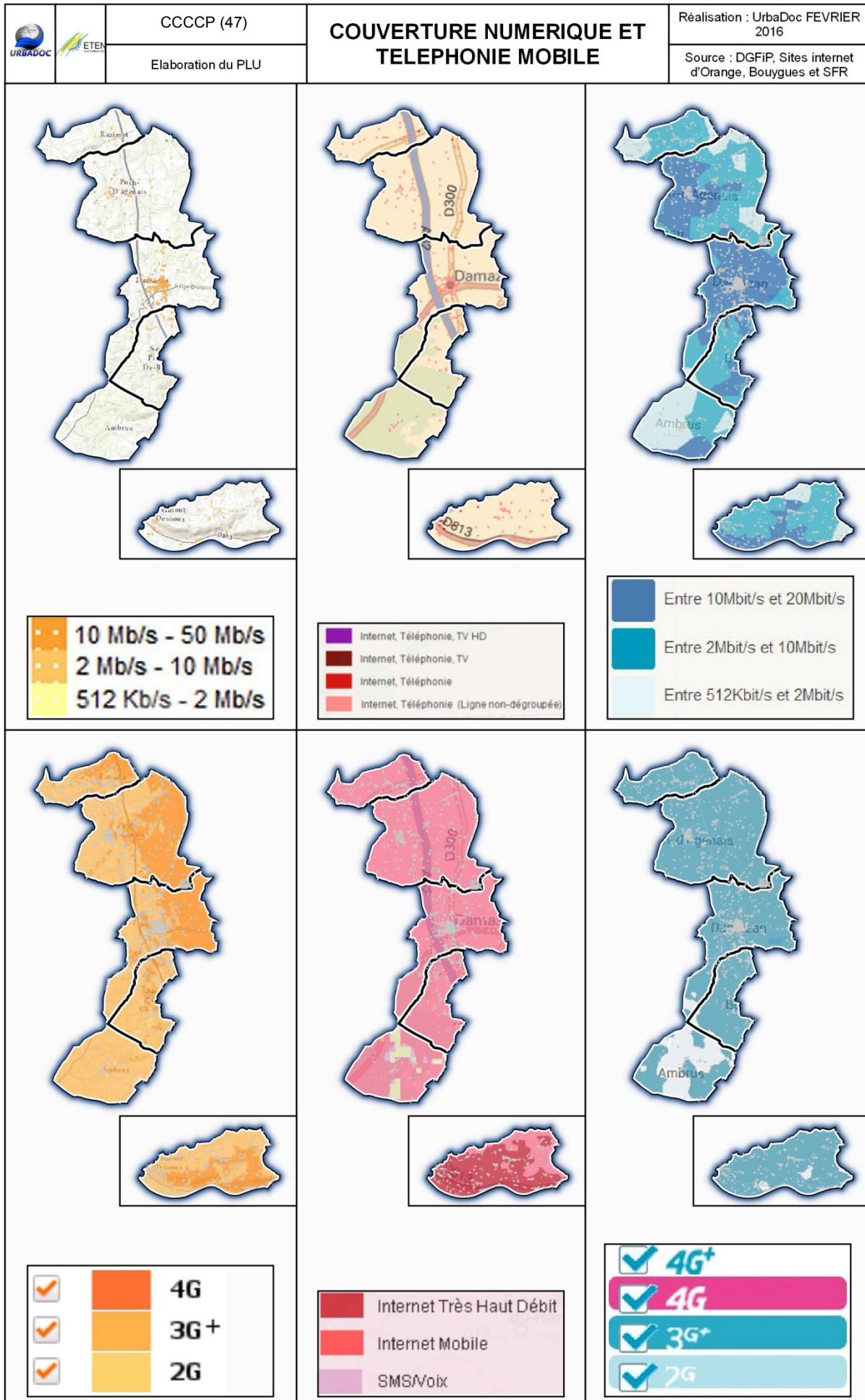

Réseau d'eau

Le Syndicat Départemental Eau47, qui regroupe 206 communes du département de Lot-et-Garonne, assure la production, le traitement et la distribution de l'eau potable sur le territoire des communes adhérentes. Il assure également les services liés à l'assainissement collectif et non collectif. La définition et la délimitation des secteurs d'urbanisation devront être conduites en étroite collaboration avec le Syndicat Départemental afin de s'assurer de la présence des réseaux sur les secteurs pressentis ainsi que leur capacité, le cas échéant, à supporter une augmentation des raccordements.

Le rendement de distribution en eau potable de Clermont dessous est à hauteur de 66,20% en 2018. Les pertes en réseau sont évaluées en 2018 à 2,50 m³/km/j.

Il est possible de gérer l'eau pluviale à travers un réseau public apte à recueillir les eaux pluviales. Les aménagements des terrains doivent garantir leur évacuation. En l'absence de réseau ou en cas de réseau collecteur insuffisant, il est nécessaire d'aménager au profit d'un libre écoulement des eaux pluviales à la charge du pétitionnaire. Un dispositif de récupération des eaux pluviales (mise en place de cuves) ou à l'infiltration à la parcelle est fortement conseillé

Assainissement

La commune d'Ambrus a compétence en matière d'assainissement collectif et non collectif. Celle-ci a approuvé un schéma d'assainissement et dispose d'une station d'épuration d'une capacité de 50 équivalents/habitants (EH). La commune de Clermont-Dessous dispose d'un assainissement collectif dont le maître d'ouvrage est le Territoire Sud du Lot et l'exploitant est la Lyonnaise des Eaux. La commune de Clermont-Dessous a approuvé un schéma d'assainissement et dispose d'une station d'épuration d'une capacité de 435 EH. Pour cette commune, le maître d'ouvrage de l'assainissement non collectif est EAU47.

En 2018, les données communiquées par Eau France indiquent que la conformité des équipements d'épuration de Clermont Dessous est de 100%.

La commune de Damazan a transféré à EAU47 la compétence en matière d'assainissement collectif. C'est le Syndicat Damazan-Buzet qui a en charge la compétence relative à l'assainissement non collectif.

A Puch-d'Agenais, le schéma organisationnel est le même qu'à Damazan. La commune a approuvé un schéma d'assainissement et dispose d'une station d'épuration d'une capacité de 190 EH. Les communes de Razimet et Saint-Pierre-de-Buzet sont en assainissement non collectif.

En ce qui concerne la commune de Clermont Dessous, conformément au zonage d'assainissement, l'ensemble des eaux usées issues des futures habitations situées dans les zones d'assainissement non collectif devront être traitées par des dispositifs non collectif adaptés aux caractéristiques du terrain au regard du risque de dégradation du sol à l'épandage.

Dans le cas de terrain inapte à l'infiltration, les eaux usées traitées pourront être évacuées vers un milieu hydraulique superficiel, après autorisation du propriétaire ou gestionnaire du milieu récepteur. Celui-ci ne devra pas favoriser le développement de gîtes de moustiques susceptible de transmettre des maladies vectorielles, ni engendrer des nuisances olfactives

7. Dimensionner le projet au regard des atouts du territoire

Intensifier les formes urbaines, c'est avant tout optimiser le rapport entre urbanisation et offre en réseau. En d'autres termes, il s'agit de privilégier l'urbanisation de secteurs proposant une desserte en réseaux pouvant accueillir de nouvelles constructions. Le diagnostic exhaustif de ces réseaux a permis de constater que les centre-bourg et les hameaux étaient correctement équipés en réseau. L'absence de réseau d'assainissement collectif sur certains secteurs pose la question de la densification des poches urbaines existantes et des capacités des sols et du réseau hydrographique superficiel à recevoir cette multiplication des rejets d'eaux usées traitées. La mise en place de réseaux d'assainissement collectifs ou semi-collectifs dans les potentielles futures zones urbanisées qui en sont actuellement dépourvues permettrait de densifier davantage et de limiter l'étalement urbain et donc la consommation de nouvelles terres naturelles ou agricoles. De plus, pour que les villages soient attractifs auprès des actifs, des jeunes ménages, mais aussi auprès d'entreprises développant toujours davantage le télé-travail, il est important d'améliorer la qualité des réseaux numériques, notamment l'accès à Internet très haut débit.

CHAPITRE II : ETAT INITIAL DE L'ENVIRONNEMENT

TABLEAU DE BORD

Carte 24 : Caractéristiques paysagères de la commune ; UrbaDoc 2016

 	CC du Confluent (47)	ENTITES PAYSAGERES	Réalisation : UrbaDoc Mars 2016
	Elaboration des PLU		Sources : DDT 47 ; CAUE 47 ; Géoportail

Paysages depuis la RD120, en bas de Razimet



Vue du village de Clermont-Dessous

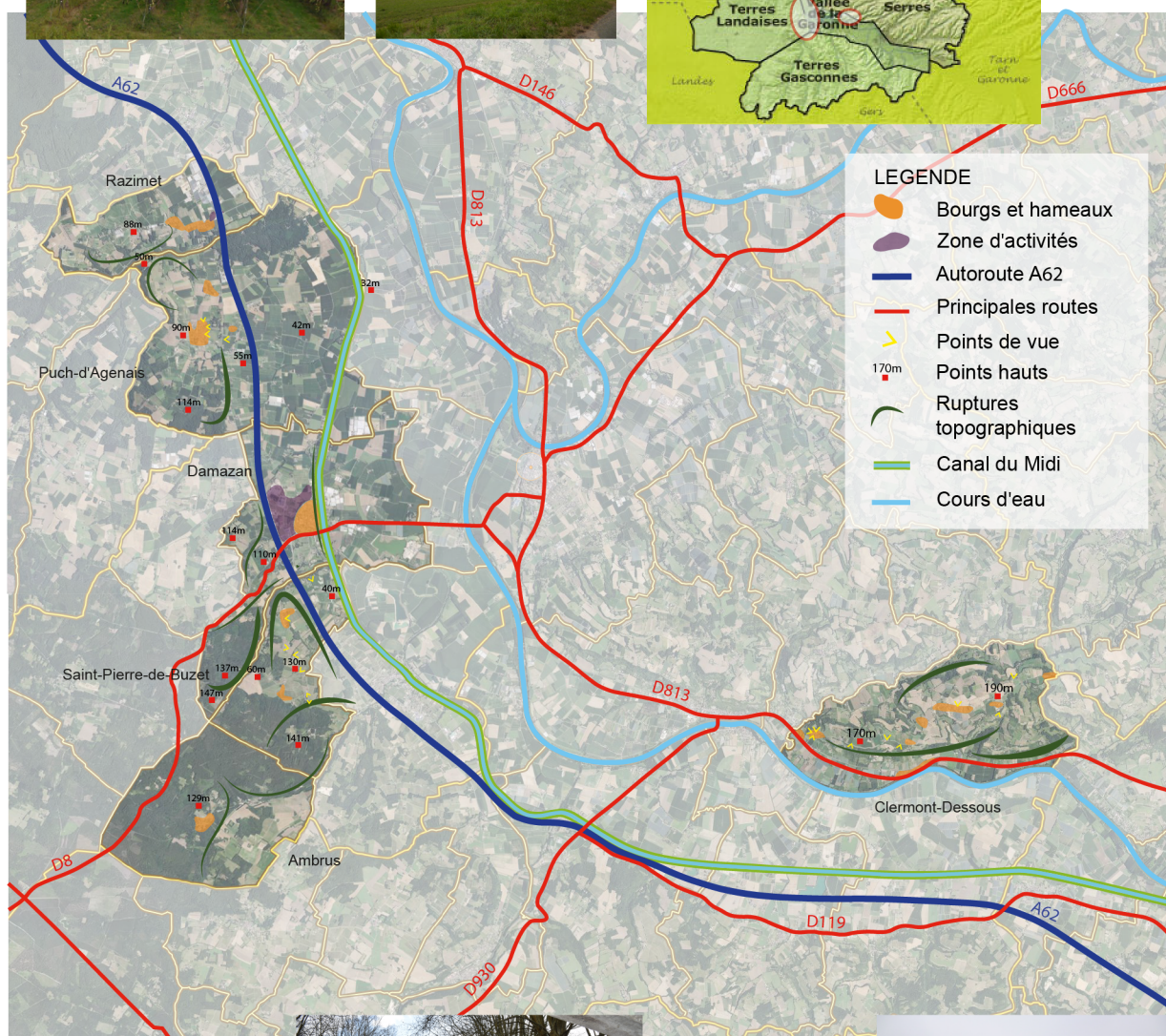
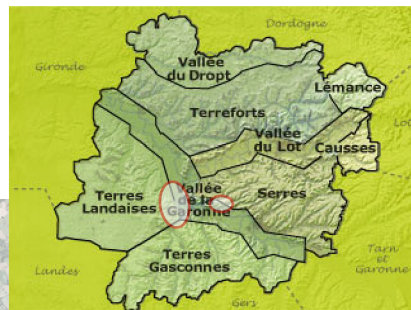

LEGENDE

-  Bourgs et hameaux
-  Zone d'activités
-  Autoroute A62
-  Principales routes
-  Points de vue
-  Points hauts
-  Ruptures topographiques
-  Canal du Midi
-  Cours d'eau

66

Vue depuis la RD143 à Puch d'Agenais



Canal du Midi à Saint-Pierre-de-Buzet

Vue depuis Saint-Pierre-de-Buzet



Vue sur la Garonne depuis les hauteurs de Clermont Dessous

AMENAGEMENT DE L'ESPACE

1. Préservation et mise en valeur des paysages.

Le paysage représente un élément clé du bien-être des habitants et contribue ainsi à leur épanouissement individuel et collectif. De plus, le paysage est l'une des composantes essentielles dans la constitution de l'identité d'un territoire. En plus d'être un véritable moteur de l'activité économique, il participe à l'intérêt général sur les plans culturel, écologique, environnemental et social. Sa protection et son aménagement impliquent des droits et des responsabilités pour chacun^a.

Le paysage, conséquence du site, de sa géologie et de l'occupation humaine qui en est faite est donc un héritage naturel et patrimonial qui est souvent un élément prépondérant du pouvoir d'attraction d'une commune. Ceci est particulièrement vrai pour les communes les plus rurales du territoire, qui ne disposent pas d'équipements. Ce patrimoine paysager reconnu doit être préservé. Le souhait des communes de s'urbaniser et d'accueillir de nouvelles populations doit être réfléchi avec une vision d'ensemble en garantissant le maintien de l'identité et de la qualité de vie à long terme. Une poussée urbaine mal maîtrisée dans sa forme, son implantation et ses caractéristiques architecturales peut contribuer à modifier profondément le visage communal et le cadre de vie de façon irrémédiable.

Éléments clés de l'identité paysagère à préserver^b

Le Lot-et-Garonne peut être considéré comme un vaste carrefour d'entités géographiques naturelles. Au-delà de la rencontre entre le Lot et la Garonne, il rassemble 3 grands ensembles physiques : la Gasconne et l'influence pyrénéenne, les terres des Causses et l'influence du Massif Central et le Bassin Aquitain, tous trois unifiés par les 2 cours d'eau principaux. Les paysages sont donc fortement influencés par ceux des départements voisins. Les différentes entités du département se distinguent par leur sol, leur relief, ainsi que par l'occupation humaine et végétale. Les 6 communes étudiées se trouvent autour de l'entité de la Vallée de la Garonne et débordent sur les entités voisines des Terres Landaises et de Serres.

Sur un linéaire traversant le département en diagonale et longeant la Garonne sinueuse, la Vallée de la Garonne est large de 5 à 8 km. Le Canal latéral à la Garonne vient s'appuyer sur ce large plateau. Les coteaux restent toujours visibles d'un versant à l'autre. Cette vallée offre un profil de large plaine cultivée mais très peu habitée, en raison de son caractère inondable. Les constructions ne correspondent qu'à quelques grosses fermes isolées d'exploitations agricoles. Les grandes parcelles cultivées occupent le reste du territoire, marquées au niveau de leurs contours par des alignements d'arbres, quelques peupleraies géométriques ou quelques arbres isolés. Sur la rive gauche, une légère surélévation en terrasse a permis à des villes de s'installer, comme Damazan. Quelques bâtis isolés profitent également de ce plateau surélevé.

La commune de Clermont-Dessous se trouve quant à elle sur les reliefs des Serres. Ce relief si particulier n'est pas sans incidence dans l'organisation du paysage. Le plateau accueille une agriculture homogène à très grand parcellaire, quasi dénué de toute structure arborée, les vallons, très ramifiés, présentent un paysage ondulant, à l'agriculture diversifiée, rassemblant céréales, prairies, vergers au parcellaire fréquemment souligné de structure végétale. Ces vallons offrent autant de micro-paysages qui révèlent la progressivité des pentes. Les cultures occupent en effet les pentes les plus douces tandis que les celles plus marquées et plus difficiles à exploiter accueillent des boisements essentiellement composés de chênes, les parois plus abruptes encore, parfois verticales, révèlent un sol blanc mis à nu où le calcaire affleure. Le village de Clermont-Dessous, ainsi que la commune dans son ensemble, est très représentatif de cette forte topographie. Le relief et l'orientation différente des pentes donnent également une alternance de parties "très vertes" et parties "très sèches". L'urbanisation sur le plateau donne lieu à peu de villages mais à beaucoup d'habitats isolés. Les hameaux sont quant à eux implantés en rupture de pente. La commune de Clermont-Dessous est entaillée par deux vallées, le plateau est donc étroit, les habitations sont implantées sur la ligne de crête ou en légère rupture avec la pente ce qui offre des vues remarquables notamment sur la vallée de la Garonne. De nombreuses fermes isolées rendent le paysage habité.

^a Source : conférence européenne du paysage.

^b Source : Paysages de Lot-et-Garonne du CAUE47 et Guide des paysages de Lot-et-Garonne DREAL Aquitaine

TABLEAU DE BORD

Carte 25 : Patrimoine et petit patrimoine ; BD Parcellaire, Mérimée et repérage terrain ; Urbadoc 2016



Les communes plus à l'ouest font partie de l'entité des Terres Landaises, mais dans la limite frontalière avec les Terres de Gasconnes et la Vallée de la Garonne. Les communes d'Ambrus et de Saint-Pierre-de-Buzet présentent donc des paysages des Landes, plantés de forêts de pins. Le paysage des Landes fait preuve d'une grande homogénéité, composé de vastes parcelles de pins maritimes ou pins des Landes auxquels s'adjoignent quelques feuillus maintenus pour l'exploitation du bois, notamment du chêne liège exploité pour sa précieuse écorce. De larges bandes coupe-feu occupées de cultures céréalières et fourragères délimitent à leur tour les parcelles ou fragmentent les boisements les plus importants. Dans ce massif boisé omniprésent, les voies rectilignes et les clairières offrent régulièrement des respirations salutaires propices aux implantations humaines : les airiaux. C'est selon ce principe de clairière habitée et cultivée que se sont implantés les villages peu nombreux. Seule une partie des communes d'Ambrus et de Saint-Pierre-de-Buzet sont plantées de pins. Les communes ont donc davantage des caractéristiques de la Vallée-de-la-Garonne et des coteaux de Buzet. C'est alors un paysage ondulé de collines, façonné par de nombreuses vallées et vallons. La culture de la vigne est très présente et se mélange à des cultures variées. Les cultures sous serres y sont particulièrement développées. Les petits boisements ponctuent le paysage. Les fermes sont isolées les unes des autres et s'accrochent le plus souvent sur les points hauts des collines ou dans les vallons comme à Saint-Pierre-de-Buzet. Des constructions nouvelles sont venues s'ajouter aux entités existantes, transformant parfois les paysages ruraux en paysages urbanisés.

Quels enjeux pour le maintien du cadre de vie ?

Les enjeux paysagers diffèrent sur le territoire du groupement. Les paysages sont composés à la fois d'espaces naturels et d'espaces cultivés. Ces deux composantes sont à préserver pour leurs qualités.

Généralement, sur les communes rurales, la préservation des espaces agricoles ouverts et des structures végétales telles que les haies, les alignements et les bosquets est nécessaire. Le maintien des vignes et de la polyculture, notamment des vergers, est un enjeu important du territoire. Certains secteurs inondables sont inconstructibles et propices à l'accueil d'une agriculture débridée.

Les villages qui viennent en accroche à la pente sont nombreux et très visibles depuis les vues lointaines. L'enjeu est alors de parvenir à maîtriser la silhouette architecturale sans pour autant interdire l'urbanisation.

Les bâtiments et fermes agricoles ont tendance à évoluer ; des prescriptions architecturales peuvent alors être mises en place pour que les évolutions des bâtiments existants et les nouveaux bâtiments ne viennent pas dénaturer des entités anciennes. Les nombreuses entités ponctuant la campagne doivent tout de même être maîtrisées pour que l'urbanisation diffuse soit maîtrisée. L'urbanisation en linéaire le long des voies de circulation, particulièrement consommatrice d'espaces et cloisonnant les espaces agricoles, est à proscrire

Un patrimoine bâti à valoriser

Les éléments de patrimoine bâti des communes témoignent de leur héritage rural et leur richesse agricole. La présence d'éléments religieux et agricoles met en exergue les différents rapports du monde rural français aux institutions : monuments aux morts, croix, puits et fontaines, granges... Ces éléments rappellent l'appartenance du territoire au monde rural et sont à préserver. Le paysage porte la marque du temps et l'identité du territoire, c'est pour cela que ces éléments du passé ont toute leur importance dans le développement contemporain des communes. Ces divers éléments participent à modeler ponctuellement les paysages jusqu'à les rendre bucoliques. En effet, ces éléments contribuent à faire de ces villages, des villages pittoresques, qui correspondent aux représentations collectives. Cette image est très importante puisque c'est un point d'attractivité fort pour les nouvelles populations en quête d'un cadre de vie singulier et de qualité.

2. Les éléments et secteurs de paysages à protéger

L'article L. 151-19 Code de l'urbanisme permet de protéger tout élément et secteur de paysage remarquable, cette protection pouvant assurer le maintien d'un élément végétal ou encadrer l'intervention sur des éléments bâtis. Le patrimoine vernaculaire, composé de puits, vieilles granges, croix, etc., pourra ainsi être protégé selon les projets communaux. Aussi, les éléments de paysages – haies paysagères, bosquets, fenêtres paysagères et cônes de visibilité – pourront faire l'objet de mesures de protection particulières. Le rapport de présentation et le règlement écrit feront alors état du degré de protection à assurer sur ces différents éléments de paysage.

TABLEAU DE BORD

Illustration 1 : Morphologies urbaines ; DDT47, CAUE47, Géoportail ; Urbadoc 2016

 	CC du Confluent (47)	<h2>MORPHOLOGIES URBAINES</h2>	Réalisation : UrbaDoc Mars 2016
	Elaboration des PLU		Sources : DDT 47 ; CAUE 47 ; Géoportail



Village de terrasse



DAMAZAN

- La Bastide représente le centre ancien :
Très forte densité
Maisons mitoyennes
Implantation en accroche à la voirie
Espaces extérieurs privatifs peu présents
- Extensions importantes autour du bourg et plus récemment le long des axes
Extensions anciennes : maisons implantées en accroche à la voirie, avec des espaces privatifs extérieurs sur l'arrière
Extensions récentes : maisons implantées en milieu de parcelle, avec un taille de jardin convenable
- Entités isolées : Souvent liées à l'activité agricole, les emprises des bâtiments sont très fortes, sur des grandes parcelle

LEGENDE

-  Extensions du centre ancien
-  Zone d'activités
-  Entités en discontinuité de l'existant



- Un développement des activités très important sur le secteur Ouest de la commune
Beaucoup d'activités industrielles et artisanales qui demandent de très grands espaces

Villages de bas de pente



SAINT-PIERRE-DE-BUZET

- Bourg ancien peu dense : *implantation en accroche à la voirie ou en milieu de parcelle*
- Extensions le long des voies : *emprise des maisons et espaces extérieurs plus importants*

AMBRUS

- Bourg ancien organisé autour d'une circulade : *densité important sur l'intérieur et moins importante sur l'extérieur*
- Extensions récentes : *Maisons implantées sur de très grandes parcelles, en rupture avec l'existant*

Village de clairières



Villages de terrasse



RAZIMET

- Bourg ancien très resserré organisé le long de la voie : *bâties de taille importante, implantés pour certains en accroche à la voirie*
- Extensions conséquentes s'étalant le long des axes : *maisons implantées sur de très grandes parcelles, en rupture avec l'existant*



CLERMONT-DESSOUS

- Bourg ancien implanté sur des hauteurs: *bâties implantés en accroche à la voirie et en mitoyenneté, peu d'espaces extérieurs privatifs, pas d'extensions du village historique*
- Plusieurs villages d'importance similaire sur la commune, notamment Fourtic, Saint Médard
- Beaucoup de mitage et de nouvelles constructions en discontinuité de l'existant, notamment le long de la D245

PUCH-D'AGENAIS

- Bourg ancien conséquent, organisé autour d'une circulade avec plusieurs rues parallèles entre elles: *bâties implantés en accroche à la voirie, peu d'espaces extérieurs privatifs*
- Extensions conséquentes parfois en discontinuité de l'existant : *maisons implantées sur des parcelles grandes à très grandes, partiellement sous forme de lotissement*
- Nombreux hameaux secondaires sur la commune, souvent avec des entités anciennes agricoles

3. La morphologie urbaine^a

L'analyse de l'organisation d'une commune permet de déterminer les phases successives de son développement. Cette analyse est reprise dans le PADD car elle détermine le type d'habitat existant sur la commune et préfigure les objectifs de ce document et des subséquents en matière de forme urbaine.

Chaque commune étudiée a des caractéristiques urbaines qui lui sont propres. Néanmoins, toutes sont composées d'une entité ancienne plus importante puis d'extensions et de plus petites unités en discontinuité. Chacun des villages a une identité ancienne, qui abrite églises ou châteaux construits aux XII^{ème} ou XIII^{ème} siècle, comme à Ambrus et à Clermont-Dessous. Damazan a par ailleurs les caractéristiques réelles d'une ville.

La Bastide de Damazan

La bastide de Damazan est installée sur le rebord d'une terrasse de la Garonne. Au carrefour de deux routes, la RD108 selon un axe Nord-Sud et la RD8 selon un axe Est-Ouest, la bastide développe une forme carrée composant une belle agglomération géométrique. Les rues principales rejoignent la place centrale par les angles. Les arcades ainsi que la mairie au-dessus de la halle font de ce lieu central un lieu patrimonial riche. Au-delà de ce centre, la ville a évolué tout en gardant sa composition lisible depuis l'extérieur. Car une bastide est non seulement une forme urbaine qui organise l'espace de la ville à l'intérieur, mais aussi qui délimite par des portes la ville de la campagne, l'intérieur de l'extérieur, le bâti du non-bâti. Cette limite est encore clairement lisible sur trois des portes (Nord, Sud et Est - depuis le canal) ; on accède directement depuis la campagne sur les rues principales joignant la place ; les extensions urbaines se sont toutes développées sur l'Ouest. Avoir pu préserver ces effets de portes en maintenant les extensions sur un seul côté du centre ancien est un atout pour cette bastide qui continue d'organiser la trame urbaine. Les ruelles piétonnes sont étroites, et la densité bâtie y est importante.

Le village d'Ambrus

Ambrus est un petit village peu dense, à proximité du Château, implanté sur un relief modeste qui domine un vallon. La forêt est proche du village, mais elle n'imprime toutefois pas un effet de fermeture. Le village, composé de quelques habitations, est organisé autour d'une route circulaire, à distance de la route

principale. Les maisons sont parfois implantées en accroche à la voirie, Quelques entités agricoles existent de manière dispersée sur le territoire. Ces entités sont construites à distance des voies de circulation. De nouvelles habitations sont venues se développer autour du site ancien avec des typologies résidentielles communes, qui viennent en rupture avec les constructions anciennes du bourg et des unités agricoles.

Le village de Saint-Pierre-de-Buzet

Le village de Saint-Pierre-de-Buzet est très resserré. Il est essentiellement composé de la mairie, de salles communales, de l'église et du musée de l'école rurale d'autrefois. Il accueille aussi le cimetière. Les habitations sont peu nombreuses et organisées autour d'un carrefour routier et de l'église. Le long des voies, des constructions nouvelles ont été érigées, notamment le long de la route qui rejoint Buzet-sur-Baïse. La partie Sud de la commune est essentiellement occupée par des boisements, et a accueilli peu d'habitations. La partie Nord, proche de Damazan, s'est davantage développée. Les nouvelles constructions se sont implantées en linéaire, le long des axes.

Le village de Puch-d'Agenais

Puch-d'Agenais est un village organisé autour d'une route circulaire qui entoure plusieurs rues parallèles et où l'on trouve plusieurs commerces. Ce village est implanté sur un promontoire qui le rend visible depuis la partie Est de la commune, le long du canal. Le centre ancien est très dense, les maisons sont en accroche à la voirie et souvent mitoyennes. Les extensions de ce bourg sont importantes, sous forme linéaire le long des axes, ou organisées en lotissement, notamment au Nord du bourg. De très nombreux hameaux existent sur la commune. L'urbanisation le long des axes principaux est très importante, le long de la RD143 et le long de la RD300 qui conduisent à Damazan.

Le village de Razimet

Le village de Razimet est desservi par une route communale qui rejoint la RD120. Le village est historiquement implanté le long de cette voie secondaire et autour de l'église. Peu d'habitations sont existantes et la densité est faible, mais de nombreuses extensions sont venues compléter cette présence ancienne. Des extensions en linéaire le long des axes, vers le Nord et vers le Sud, rejoignent la RD120 et se poursuivent le long de cette route. Plusieurs poches d'urbanisation, souvent en linéaire, se sont créées ces dernières années à différents endroits sur la commune, notamment sur sa partie plus à l'Ouest.

TABLEAU DE BORD

Ambrus



Clermont-Dessous



Damazan



Damazan



72

Saint-Pierre-de-Buzet



Razimet



Eglise de Clermont



Eglise de Puymasson

Le village de Clermont-Dessous

Le village de Clermont-Dessous a la particularité d'être organisé autour de plusieurs villages anciens de taille similaire. Un des villages fait l'objet de plusieurs classements en tant que site pittoresque. Ce village qui était autrefois fortifié, est groupé autour d'une église et des ruines du Château. Le village se situe sur le bord du plateau naturel, à environ 80 mètres au-dessus du cours de la Garonne, ce qui le rend visible depuis de nombreux endroits et qui offre des vues sur la vallée de la Garonne. Une zone de protection en plus du classement du village vient protéger les vues du village et depuis le village.

Le deuxième village est celui du Fourtic qui se situe en contrebas, à proximité de la Garonne, en bordure de la RD 813 et de la voie ferrée. Ce bourg accueille notamment la mairie et l'école. Les maisons sont organisées en linéaire le long de cette voie très passante. La Garonne est également en contrebas ; l'urbanisation s'est donc principalement faite d'un côté de la route, du fait du risque d'inondation que représente la Garonne. Depuis la nationale, maisons - parfois mitoyennes - et jardins se jalonnent laissant de grands espaces de respiration en plus du côté ouest occupé par des arbres bordant la Garonne.

Un autre village est celui de Saint-Médard. Ce village ne paraît pas receler de traces d'habitat aristocratique, mais un lieu-dit château situé à environ 400 mètres à l'ouest à l'écart peut indiquer l'existence d'un ancien site castral.

Ce village est organisé autour de l'église. La départementale 245 passe par le centre de ce village. Les maisons sont organisées le long de cette route et d'une route communale. Le centre du village, autour de l'église et de la voie communale est dense avec des maisons en accroche à la voirie et mitoyennes entre elles. Le long de la départementale, les maisons sont plus espacées et entourées de jardins conséquents. Les extensions récentes de l'urbanisation sont très importantes, lâches, le long de la RD245 qui bénéficie d'une position intéressante en crête de plateau.

Le territoire communal comprend donc, outre Clermont Dessous, les anciennes paroisses de St Médard, au cœur du plateau délimité par les vallées de la masse au Nord et de la Garonne au Sud, et de Puymasson, sur le rebord du plateau dominant la Garonne. Puymasson est un simple hameau de quelques maisons regroupées autour de l'église.

Au 18ème siècle, on assiste à un déperchement de l'habitat au profit de la vallée de la Garonne, à Lapouleille, localité autrefois peuplée de mariniers dont les maisons sont

tournées vers le fleuve, et à Fourtic, hameau routier situé le long de l'axe de Bordeaux-Agen (RD 813), où la mairie et l'école communale sont installées depuis la fin du 19^e siècle.

Clermont est un village perché à l'extrémité d'un éperon, souvent au dessus des brouillards. C'est pourquoi les romains qui construisaient la voie qui deviendrait la route départementale 813 l'ont baptisé « clarus mons », comme ils le faisaient dans des solutions semblables. Plus tard, il fut distingué d'un autre « clarus mons » en amont d'Agen par l'adjectif « dessous » c'est-à-dire en aval d'Agen par rapport au cours de la Garonne.

Le village se situe donc sur les pentes du promontoire, dont l'église occupe le sommet et le château la partie est en contact avec le plateau, dont il est séparé par un large fossé où a pris place la route actuelle.

De nombreuses autres entités plus ou moins importantes sont dispersées sur le territoire. Elles témoignent d'une présence agricole ancienne.

L'habitat pavillonnaire : une forme urbaine qui se manifeste de plus en plus

A partir des années 1960, une autre logique d'urbanisation est à l'œuvre sur le territoire. En effet, ces années ont vu la réalisation de programmes de construction privilégiant l'habitat pavillonnaire. Ces constructions ont permis à de nombreux foyers d'accéder à la propriété dans de bonnes conditions et répondant aux critères des modes d'habiter d'aujourd'hui. Ce type d'habitat reste aujourd'hui très différent du bâti ancien que l'on retrouve au sein des villages. Les maisons individuelles sont en général placées au centre du terrain et jouissent de vastes espaces extérieurs.

Ces habitations se développent dans la linéarité des voies dans les zones rendues constructibles par les anciens documents d'urbanisme. C'est le cas par exemple sur les hauteurs de Clermont-Dessous, autour de Razimet. Les nouvelles entités urbaines peuvent également ne pas être rattachées au centre-bourg comme sur certains secteurs de Damazan (route de Mahourat). Elles sont isolées et ne sont reliées aux autres entités urbaines que par la route.

Le développement pavillonnaire opéré récemment sur les communes, et notamment les plus petites d'entre elles, atteste de l'importance du processus de résidentialisation à l'œuvre sur le territoire, retranscription même de son attractivité. S'il s'agit donc de l'un des moteurs de développement des communes, c'est toutefois un type de construction qui ne répond pas aux valeurs mises en avant par la loi SRU et rappelées par la loi ENE, tant en

termes de gestion économe du foncier que du maintien des qualités paysagères et de la sécurisation des accès le long des linéaires routiers. Le développement de ces habitations interroge tout de même quant à l'application du règlement national d'urbanisme et de la règle de constructibilité limitée.

Les entités rurales, reflet de la prégnance agricole du territoire

La plupart des constructions isolées sur les communes correspond à des corps de ferme, quelquefois rénovés et reconvertis, comme à Clermont-Dessous où un projet de centre de bien-être a été créé. Le bâti diffus est implanté à la faveur du tracé des routes départementales et des chemins vicinaux qui drainent le territoire communal et qui viennent se greffer sur les axes les plus importants, généralement à l'écart des routes empruntées. Ces bâtiments participent à l'identité rurale et pittoresque des villages et peuvent être l'objet d'une revalorisation. Le territoire compte de nombreux corps de ferme, reflets de l'activité agricole ancienne et dynamique sur le territoire. L'implantation des constructions se caractérise par l'organisation d'unités bâties réunissant le plus souvent une maison d'habitation et des annexes organisées autour d'une cour. Les granges et étables restent rares. L'agencement des annexes répond à une logique fonctionnelle visant à rationaliser la desserte des différentes unités composant la ferme et optimiser la surface du terrain.

TABLEAU DE BORD

Ambrus



Saint-Pierre-de-Buzet



Clermont-Dessous



Damazan



Damazan



Damazan



En ce sens, la maison se situe le plus souvent à proximité immédiate de la voie publique pour être facilement accessible sans avoir à traverser l'espace de travail. A cette forme d'habitat diffus ont pu s'accoler des constructions récentes pour l'activité comme pour l'habitat. Ces zones mixtes viennent renforcer les unités anciennes mais ne doivent pas être développées pour d'autres raisons que l'activité agricole.

Plusieurs communes comme Damazan, Clermont-Dessous ou Ambrus ont des bâtiments de qualité architecturale très intéressante, châteaux ou grands domaines, implantés à l'écart des bourgs centre et qui sont aussi le reflet de grandes richesses.

La nécessité de recentrer l'urbanisation

Les extensions récentes font de la propriété individuelle l'argument de vente principal. Avec une taille de terrain qui dépasse souvent 2 000 m² par construction, ce motif urbain consomme encore trop d'espace.

Le desserrement de la trame urbaine est favorisé par la présence des infrastructures viaires et corrélé à la recherche de terrains confortables et/ou de fenêtres paysagères sur la campagne environnante. Le bâti se développe le plus souvent sur un parcellaire large. De fait, les densités restent faibles avec des parcelles dont la superficie moyenne oscille le plus souvent entre 2 000 et 2 500 m², c'est-à-dire 4 à 5 logements à l'hectare.

76

La forme urbaine générée par cette urbanisation ne répond pas aux valeurs mises en avant par la loi SRU et rappelées par les lois ENE et ALUR tant en termes de gestion économe du foncier que du maintien des qualités paysagères et de la sécurisation des accès le long des linéaires routiers. Par ailleurs, l'implantation des habitations en milieu de parcelle empêche souvent toute densification ultérieure de la parcelle, qui permettrait de rentabiliser le foncier consommé et qui conduit de fait à une stérilisation des terrains.

TABLEAU DE BORD

Carte 26 : Organisation et évolution de la bastide de Damazan

 	Commune de Damazan	EVOLUTION DE DAMAZAN	Réalisation : UrbaDoc Mars 2018
	Elaboration du PLU		



Extrait de la carte de l'Etat Major



Maison commune située sur la place centrale
UrbaDoc - Février 2018



Extrait de la vue aérienne en 1950



Alignement de cornières
UrbaDoc - Février 2018



Extrait de la vue aérienne en 2018



Vue aérienne de la Bastide en 2018

La Bastide de Damazan

La Bastide de Damazan fut fondée en 1259 par ordre d'Alphonse de Poitiers, Comte de Poitiers et frère de Saint Louis Roi de France. Elle fut nommée « *castrum-comitale* », c'est à dire Château-Comtal et fut successivement au cœur de conflits franco-anglais lors de la guerre de cent ans.

Cette Bastide prend place en rebord de terrasse de la Garonne, lieu stratégique offrant un point de vue imprenable sur la vallée et permettant d'anticiper l'arrivée d'ennemis potentiels. Le plan adopté est celui suivi au XIII^{ème} siècle. Elle se présente sous la forme d'un carré auquel du centre se trouve une place où prône une bâtisse appelée « maison commune », qui deviendra plus tard l'Hôtel de ville. Autour de cette place centrale s'articulent des habitations façonnant des rues rectilignes suivant un plan en damier. Ces bâtisses ayant pignon sur rue ont pour particularité architecturale d'avoir un premier étage en saillie en dessous duquel se trouve un rez-de-chaussée en retrait, permettant de créer un auvent que l'on nomme cornière.

78

Damazan était une Bastide fortifiée. En témoigne l'enceinte de remparts et de murailles qui entourait le Château Comtal, percée par quatre ouvertures situées aux quatre points cardinaux. La vie s'organisait à l'intérieur de la ville. Hormis les quatre points d'entrés, les autres rues se terminaient en cul-de-sac. En dehors de la Bastide se trouvait de larges fossés rendant l'accès à la ville difficile.

Au fil des siècles, la ville a réussi à conserver sa morphologie initiale malgré son développement. Comme en témoigne la carte de l'état-major, 1832 marque le début de la construction du canal latéral à la Garonne, qui s'achèvera en 1846. Traversant la commune de Damazan sur sa façade Est, cet ouvrage entraîna une modification des abords de la ville. Les fossés furent comblés, les anciennes murailles détruites, certains chemins furent redessinés et le faubourg de la fontaine disparut. Le canal permit de développer l'économie de la commune grâce aux activités de halage facilitant le transport de marchandises issues de l'agriculture ou encore de l'industrie comme en témoigne la présence d'une tuilerie à proximité du canal.



Depuis les années 1970, Damazan continue de s'étendre en raison de sa proximité immédiate avec l'autoroute A62, permettant de désenclaver ce territoire et de le rapprocher de pôles urbains attractifs tels que Marmande et Agen. Cependant, la ville a su conserver la forme quadrilatère initiale de sa bastide, que l'on peut voir encore très distinctement aujourd'hui.

L'expansion de la ville s'est effectuée uniquement sur sa façade Ouest, préservant ainsi en grande partie le caractère singulier de cette Bastide. Damazan est aujourd'hui une commune ayant un fort potentiel économique. Forte de sa proximité avec l'A62, elle voit son économie se développer, notamment autour de la zone d'activité de la Confluence attirant ainsi toujours plus d'habitants. Son potentiel touristique n'est pas en reste, grâce au caractère patrimonial exceptionnel de la bastide mais également du canal latéral à la Garonne, offrant une haute valeur ajoutée à ce territoire.

TABLEAU DE BORD

Carte 27 : Mobilités intercommunales ; Géoportail ; Urbadoc 2016

 	CC du Confluent (47)	<h2>MOBILITES INTERCOMMUNALES</h2>	Réalisation : UrbaDoc Mars 2016
	Elaboration des PLU		Source : Géoportail

LEGENDE	
	Communes étudiées
	Principales villes proches
	Autoroute A62
	Principales routes
	Gares
	Voies ferrées

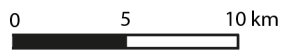
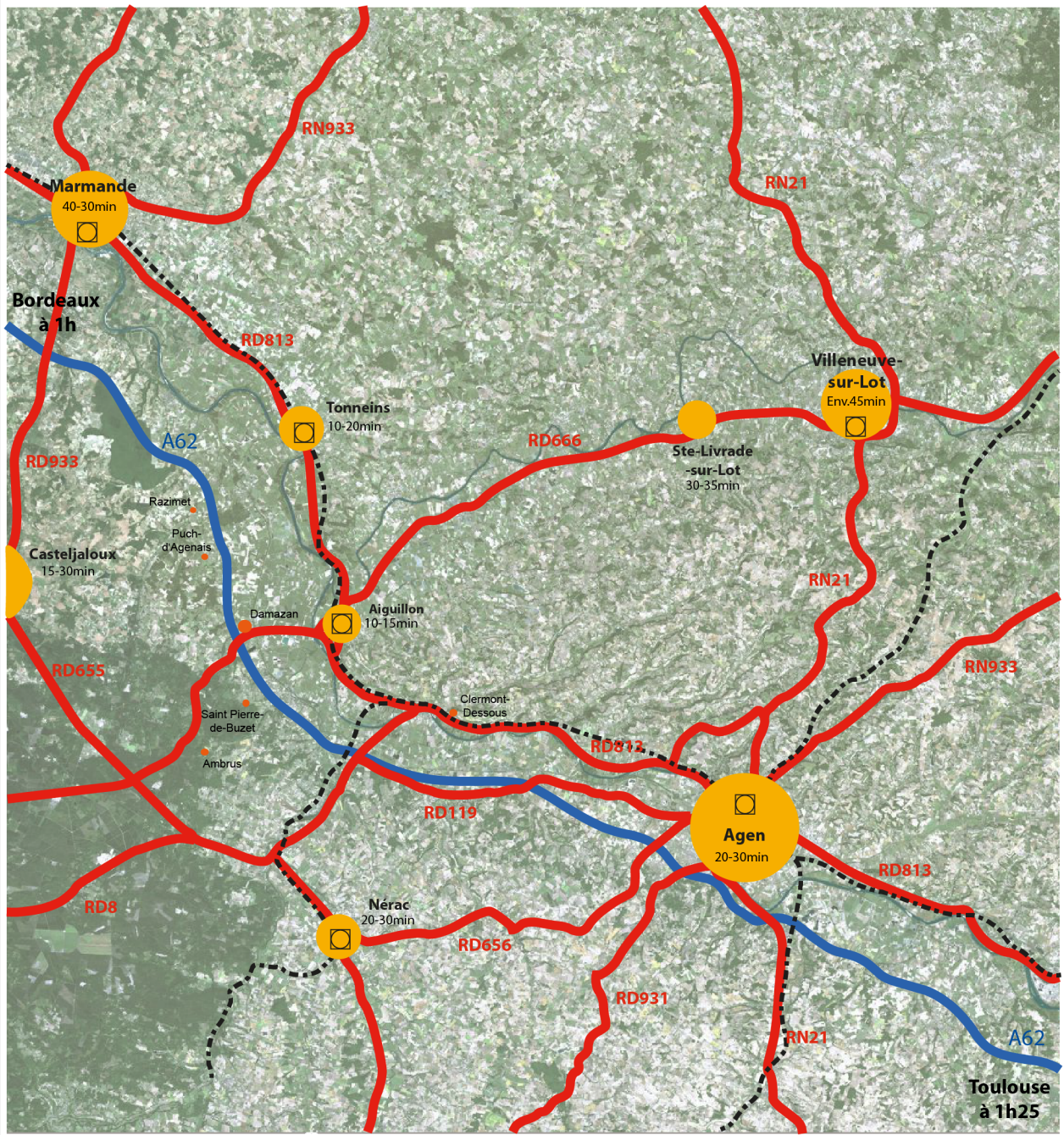

MOBILITES

1. Rappel législatif

L'article L. 101-2 du CU modifié par la loi ALUR expose que le PLU doit évaluer les besoins en matière de mobilité, diminuer les obligations de déplacements motorisés et développer les transports alternatifs à l'usage individuel de l'automobile. Ainsi le projet doit déterminer les conditions permettant de tendre vers un équilibre entre les différents modes de déplacement^a, et de développer des transports alternatifs à l'usage individuel de l'automobile dans le cadre du développement durable. Reposent sur cette législation les piliers du développement durables initiés par la loi SRU : davantage de restructuration urbaine, de proximité entre les zones de vie, de consommation et d'emplois, moins d'étalement, de mitage de l'espace agricole et de rupture dans les continuités écologiques. Le tout engendre forcément un besoin décroissant en mobilités et un changement des modes de déplacement.

2. Emploi, équipements et services : des mobilités supra-communales

Les capteurs de flux

En raison de la faible représentation des équipements et des emplois sur l'ensemble des communes étudiées, à l'exception de Damazan, la majorité des habitants doit se déplacer pour se rendre sur son lieu de travail, de vie et de consommation. Les habitants sont donc amenés à se rendre sur des communes comme Aiguillon ou Agen qui se situent à plus de 10 kilomètres de leur logement. L'usage de la voiture est de fait rendu indispensable dans les pratiques quotidiennes.

Les principales voies structurantes

Autoroute A62

L'autoroute A62 passe sur le territoire communal de plusieurs communes du groupement. Si elle peut être source de nuisances, elle représente une réelle opportunité pour les communes qui peuvent désormais se rendre en 1 heure à Bordeaux et moins d'1h30 à Toulouse. Un échangeur se situe à Damazan, ce qui a permis de développer la zone d'activité qui est ainsi particulièrement accessible, et ce notamment pour les poids lourds.

Routes départementales

Les communes sont desservies par des routes départementales majeures permettant de rejoindre les villes polarisantes rapidement. La qualité de ces routes est également importante pour que des ménages viennent s'installer dans les communes sans avoir à emprunter des routes étroites ou dangereuses.

La RD8 traverse Damazan et permet de rejoindre l'autoroute. Cette voie est donc très empruntée pour se connecter à d'autres routes départementales menant vers Agen, Aiguillon et Tonneins du côté Est et vers Casteljaloux et Le Mas d'Agenais vers l'Ouest.

Clermont-Dessous est desservi par la RD813 qui est un axe qui relie Marmande à Agen par le Nord. Cet axe est donc un axe structurant du département en longeant la Garonne à l'Est. Toutefois, cet axe traverse de nombreuses villes, la vitesse est donc souvent réduite à 50 km/h. Les constructions et notamment des commerces et équipements bordent souvent la voie, nécessitant une vigilance accrue de la part des conducteurs. Cet axe est très emprunté. Un feu a alors été mis en place sur la commune de Clermont-Dessous, permettant aux habitants et notamment aux écoliers de traverser cette voie de façon sécuritaire. L'école et la mairie disposent du parking situé de l'autre côté de la départementale.

Les villes de Razimet et Puch-d'Agenais sont reliées par la RD143 qui longe l'autoroute à l'Ouest et rejoint directement Damazan. Au Niveau de Razimet, elle coupe la RD120 qui permet d'aller à Tonneins. Razimet se trouve ainsi à seulement 8 kilomètres de Tonneins.

Les communes de Saint-Pierre-de-Buzet et de Ambrus sont moins bien desservies par des voiries d'importance. Pour rejoindre un axe structurant, il faut emprunter pendant plusieurs kilomètres des routes de campagne. L'ensemble du réseau est en bon état.

3. Mobilités douces

Des mobilités douces peu développées sur les communes rurales

L'ensemble des communes étudiées, hormis Clermont-Dessous possède un bourg principal qui regroupe la majorité des habitations et l'ensemble des équipements : mairie, église, cimetière, équipements sportifs. Ces équipements sont soit au cœur du bourg soit en périphérie immédiate. Si chaque ménage dispose d'au moins une voiture, les déplacements doux pourraient être favorisés pour se rendre aux équipements communaux.

a D'après le « bilan énergétique de la France en 2012 », rendu public le mardi 30 juillet 2013 par le ministère de l'écologie, la facture énergétique de la France a atteint un nouveau record en 2012 à près de 69 milliards d'euros dont 55 milliards pour le pétrole. Cela représente près de 3200 euros par ménage.

TABLEAU DE BORD

Carte 28 : Mobilités à l'échelle du périmètre d'étude ; BD Carthage; Route500; DGFIP; UrbaDoc 2016

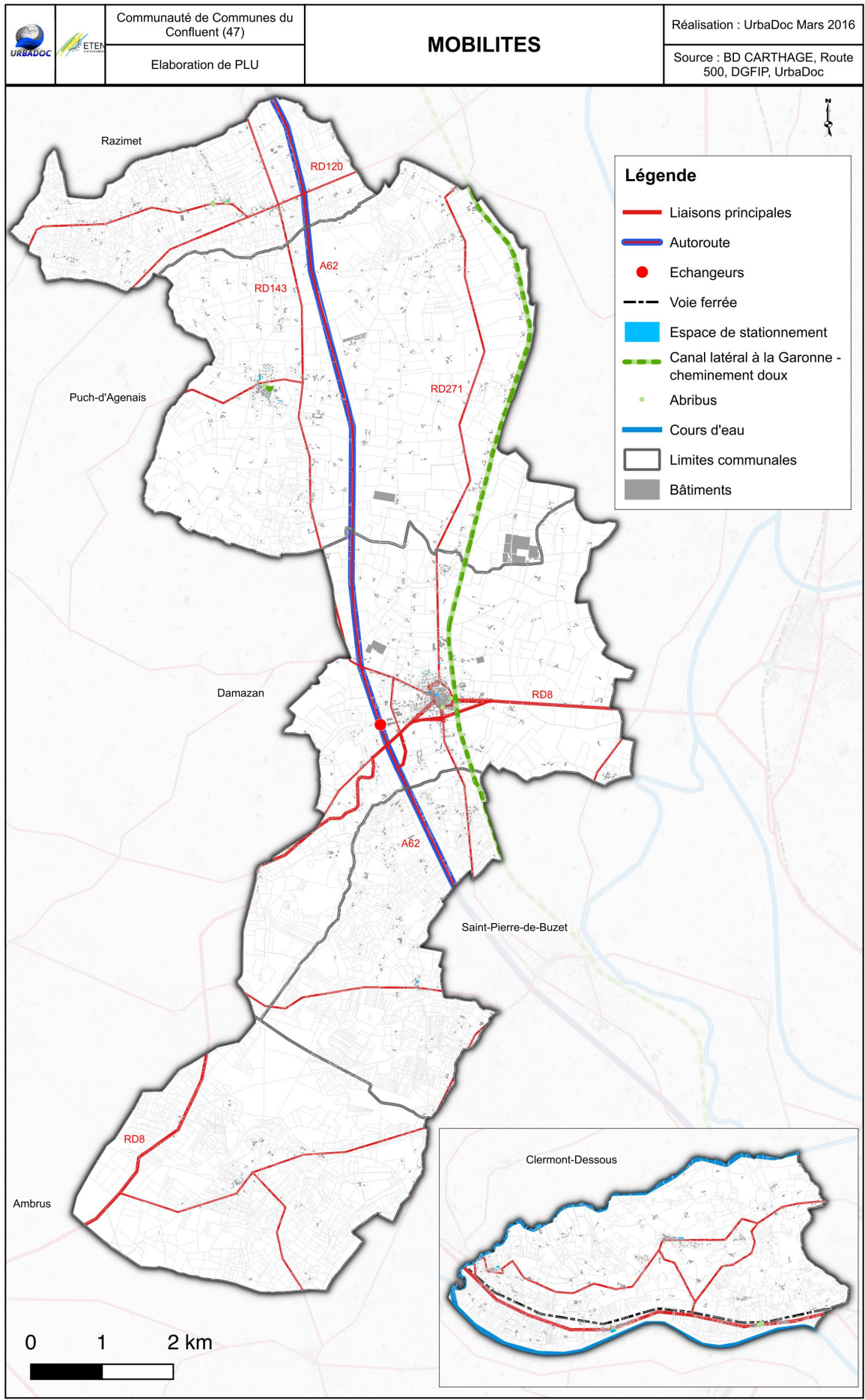

Cependant, du fait de la faible importance des équipements communaux de chaque commune à une échelle supracommunale, il n'est pas nécessaire de développer des voies spécialement dédiées aux déplacements doux. De plus, la majorité des bourgs des communes se trouve à distance d'axes structurants très passants.

Si à l'échelle de la commune les déplacements communaux à pied ou à vélo sont possibles dans les conditions actuelles, les distances pour se rendre sur les autres communes sont grandes et les déplacements doux sont risqués du fait de l'importance des axes qu'il faut emprunter. Cependant il est peu probable que les habitants utilisent de façon récurrente des moyens doux comme le vélo pour se rendre sur leur lieu de travail qui est souvent trop éloigné de leur lieu de résidence pour cette pratique.

Le territoire est traversé par le canal latéral à la Garonne, qui représente une des plus grandes voies douces de France. Des continuités depuis les bourgs de Razimet, Puch d'Agenais, Saint-Pierre-de-Buzet et Ambrus pourraient être créées. Elles permettraient éventuellement de se déplacer vers Damazan où le canal traverse le centre-ville, ou vers d'autres communes comme le Mas-d'Agenais, en plus d'être utilisées comme lieu de promenade.

82 A Puch-d'Agenais, une voie est matérialisée dans le centre-ville pour rejoindre l'école. Cette matérialisation permet de sécuriser les déplacements des enfants.

Des mobilités douces également peu présentes à Damazan

A Damazan, le centre ancien regroupe de nombreux équipements. L'organisation urbaine est particulièrement caractéristique d'une bastide. Ainsi, toutes les rues y sont soit très étroites, obligeant les voitures à se déplacer à une vitesse très limitée, soit dotées de trottoirs. Les déplacements piétonniers y sont faciles. Pour les autres déplacements doux, aucun aménagement n'a été repéré. Il n'y a d'ailleurs pas d'espace dédié au stationnement des deux roues.

Le canal latéral à la Garonne passe en bordure Est du centre-ville. Il peut être utilisé comme promenade, mais ne représente pas un réel axe de déplacement pour les habitants. Sur cette commune, les déplacements doux pourraient faire l'objet d'aménagements spécifiques. L'école se trouve à proximité, en dehors du centre-ville. Il est presque impossible de s'y rendre autrement qu'en voiture car les routes qui y mènent sont très passantes et donc dangereuses pour les enfants. Un aménagement pourrait être créé entre l'école et le centre-ville autant pour les déplacements

domicile-école que pour les déplacements école-équipements, puisque la commune est équipée d'une bibliothèque, de salles multi-sports ou encore d'une maison des associations.

Un second axe doux pourrait être créé entre le centre-ville et le secteur d'activité qui se développe. En effet, le secteur se situe à proximité du centre-ville, ce qui devrait inciter les personnes qui y travaillent à se rendre dans le centre de Damazan à pieds lors de la pause déjeuner, ou pour les déplacements quotidiens domicile-travail. Cela représente un moyen peu coûteux de redynamiser le centre de Damazan qui en période hivernale est peu investi par les habitants. De plus, cette zone d'activité est déjà très importante et devrait continuer à se développer dans les prochaines années. Il est important qu'elle ne reste pas déconnectée du centre-ville. Un PAVE est en cours d'élaboration sur le territoire. Pour les autres communes, Clermont Dessous a une population inférieure à 1000 habitants, elle n'a donc pas l'obligation de réaliser un « Plan de mise en Accessibilité de la Voirie et des aménagements des Espace publics » Cependant, si des travaux de réhabilitation ou de création de trottoir sont engagés, ceux-ci devront respecter les décrets 2006-1657 et 2006-1658 et l'arrêté du 15 janvier 2007 relatifs à l'accessibilité de la voirie au personnes à mobilité réduite.

4. Les points de dangerosité

Sur l'ensemble des communes, aucun point réellement dangereux n'a été recensé. Les bourgs sont généralement situés à l'écart de voies à grande circulation. Celui du Fourtic à Clermont-Dessous est traversé par la RD 813 mais des aménagements ont été réalisés pour sécuriser ce secteur : feu pour les piétons et pour l'insertion des véhicules, trottoirs...

Toutefois, certains points pourraient être améliorés. A Damazan, l'ensemble de la place Gambetta, systématiquement empruntée lorsqu'on se rend à Damazan, manque de lisibilité, autant du côté de la rue Jean Moulin que du côté de la rue Larrey. Il est difficile de savoir comment emprunter cet espace en voiture car il n'y a aucun marquage au sol et que de très nombreuses rues débouchent sur cette place. La RD143 qui part de Damazan et qui passe par la commune de Puch-d'Agenais et de Razimet peut représenter un danger du fait du nombre très important de poids lourds qui l'empruntent. Cette voie est ainsi devenue très passante depuis peu du fait de l'interdiction aux poids-lourds d'une autre voie, la RN 113. Cette départementale n'a pas été conçue pour accueillir le passage de camions ; de ce fait la surface de roulement s'altère rapidement.

TABLEAU DE BORD

Carte 29 : Espaces de stationnement sur le centre-ville de Damazan - UrbaDoc

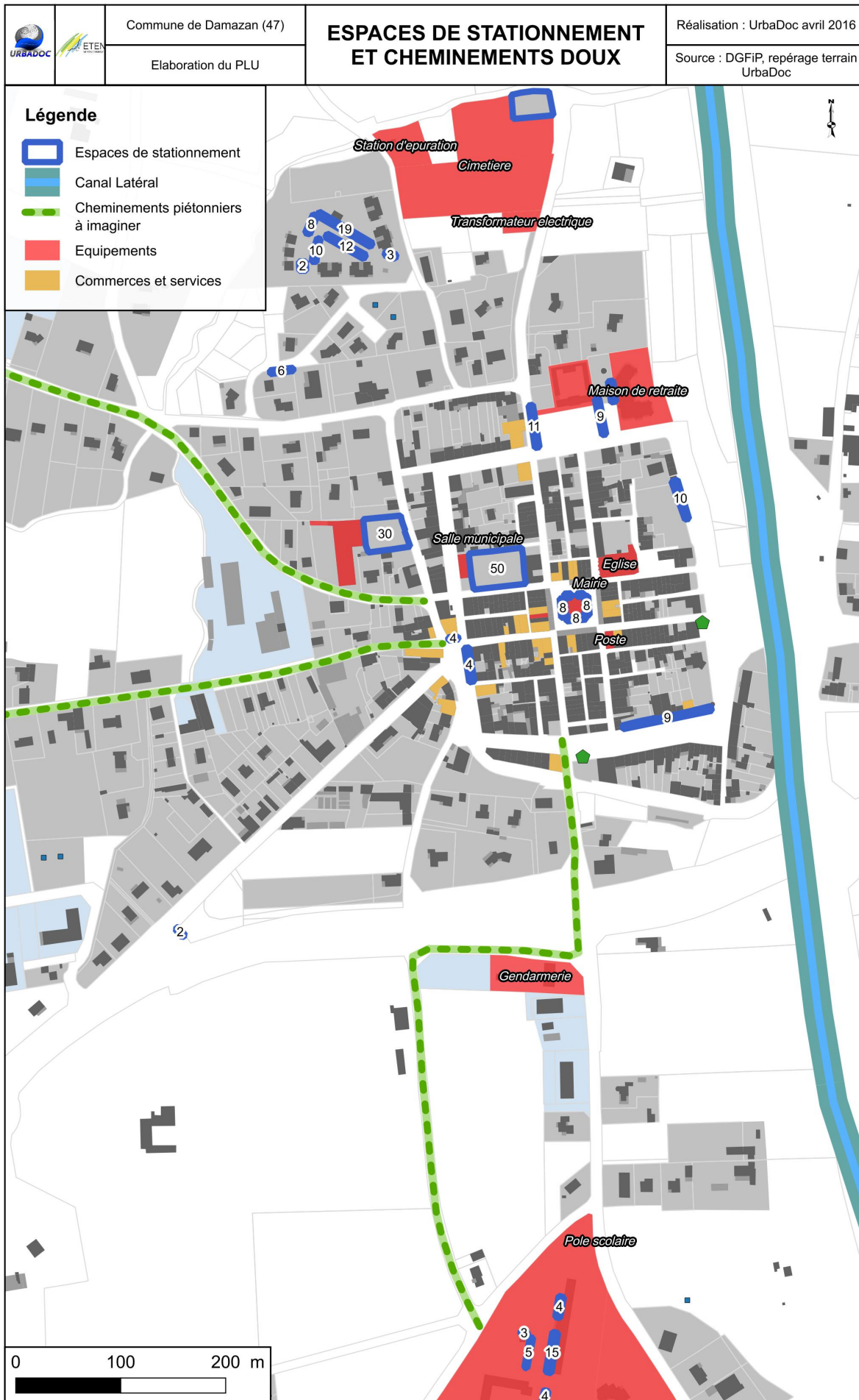

5. Les capacités de stationnement

Les espaces de stationnement sur les plus petites communes

Chaque commune possède des espaces de stationnement. Il y a généralement plusieurs places organisées à proximité de la mairie, ainsi que de l'église et du cimetière. Aucun manque du point de vue du stationnement n'a été constaté. Lorsque les places sont matérialisées, une place a été prévue pour les personnes à mobilité réduite. Lorsque d'autres équipements sont existants comme une salle des fêtes ou des terrains de sport existent, ils sont accompagnés d'espaces de stationnement.

Les espaces de stationnement dans le centre-ville de Damazan

Dans le centre-ville de Damazan, de nombreux espaces de stationnement sont prévus. Plusieurs grands espaces de stationnement se trouvent en périphérie immédiate du centre-ville et permettent de se rendre facilement dans le centre ancien. Deux se trouvent être destinés à accueillir les utilisateurs de salles communales. Cependant, elles ne sont pas utilisées constamment. Etant toujours accessibles, ces parkings peuvent être utilisés pour accueillir les personnes qui veulent se rendre dans le centre-ville. Plusieurs espaces plus petits et souvent établis en linéaire se trouvent le long du contournement du bourg. L'offre semble adaptée aux besoins.

Dans la bastide, les stationnements sont possibles dans toutes les rues qui sont à sens unique. Il est ainsi possible de se garer à proximité des commerces et services du centre.

Sur la place de la mairie, les stationnements sont délimités et permettent d'accueillir près de 30 voitures autour de la mairie. Du point de vue des habitations, devant les arcades, des places sont également délimitées, mais certaines places sont parfois occupées par les terrasses des cafés ou par des éléments patrimoniaux. Si de nombreux commerces et services se trouvent sous les arcades, cette place est un élément patrimonial et touristique majeur pour Damazan, classée aux Monuments Historiques. Ces voitures viennent parasiter cet espace public de qualité, réhabilité récemment, mettant en valeur le patrimoine. De nombreuses places sont disponibles autour de la place dans les rues qui y mènent. L'accès pourrait donc être limité aux personnes à mobilité réduite, rendant ainsi sa vocation d'espace public à cette place.

Des stationnements sont également prévus pour des équipements spécifiques, notamment pour l'école et la crèche, pour la maison de retraite et

la maison des associations ou encore pour le cimetière. Pour desservir l'école, un sens de circulation a été créé sur le principe de l'arrêt minute. Cela permet aux parents de s'arrêter rapidement et de fluidifier la circulation. Pour le cimetière, l'espace de stationnement paraît suffisant.

Globalement, les espaces de stationnement sont largement suffisants et pourraient même être réduits notamment pour empêcher les voitures d'entrer jusque dans le centre.

Les espaces de stationnement dans les espaces périphériques et à la sortie de l'autoroute

Les espaces extérieurs accueillent de nombreux équipements amenés à se développer. Dans ces espaces, chaque entreprise prévoit le stationnement nécessaire pour les salariés et les clients. Aucune problématique relative au stationnement n'a été identifiée sur les secteurs en développement.

Le covoiturage est une pratique déjà très utilisée et qui est amenée à se développer. La sortie d'autoroute est un point de rencontre de nombreux covoitureurs, qui utilisent l'autoroute pour se rendre sur leur lieu de travail. Un espace de stationnement est prévu à la sortie de l'autoroute. Il compte 9 places pour les automobiles et 2 places pour les camions. Finalement, de nombreuses voitures sont garées en dehors des places délimitées et les emplacements pour camions sont utilisés par plusieurs voitures. En semaine, on compte jusqu'à une vingtaine de voitures stationnées sur cet espace restreint. Pour ne pas que les véhicules se garent sur les parkings des entreprises voisines de l'entrée d'autoroute, il est nécessaire qu'un espace soit créé à cet effet.

6. Prospective et enjeux

Si les communes sont bien connectées entre elles par un réseau routier de qualité, certains points restent à améliorer. On peut notamment relever sur Damazan le manque de connections entre le centre et des équipements comme l'école ou la zone d'activité qui pourraient être aménagées. Des raccordements entre les communes et le canal latéral à la Garonne serait également un atout indéniable pour le territoire. Sur le centre-ville de Damazan, les stationnements sur la place centrale pourraient être supprimés pour rendre sa vocation initiale à cette place et la rendre plus attrayante aux habitants et aux touristes.

TABLEAU DE BORD

Carte 30 – Périmètres de gestion de la ressource en eau, ETEN Environnement, janvier 2016

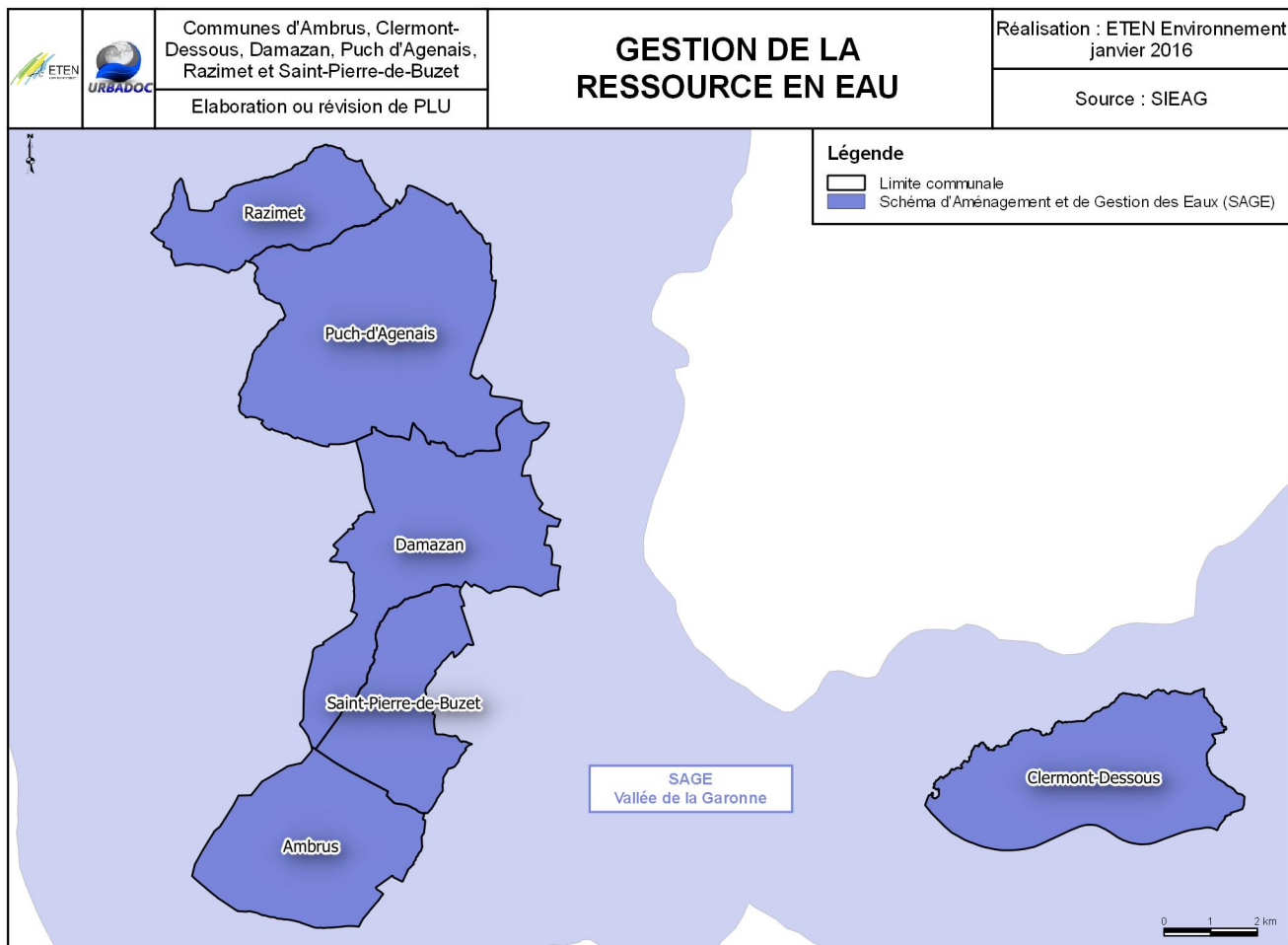

Carte 31 - Masses d'eau souterraine, ETEN Environnement, janvier 2016

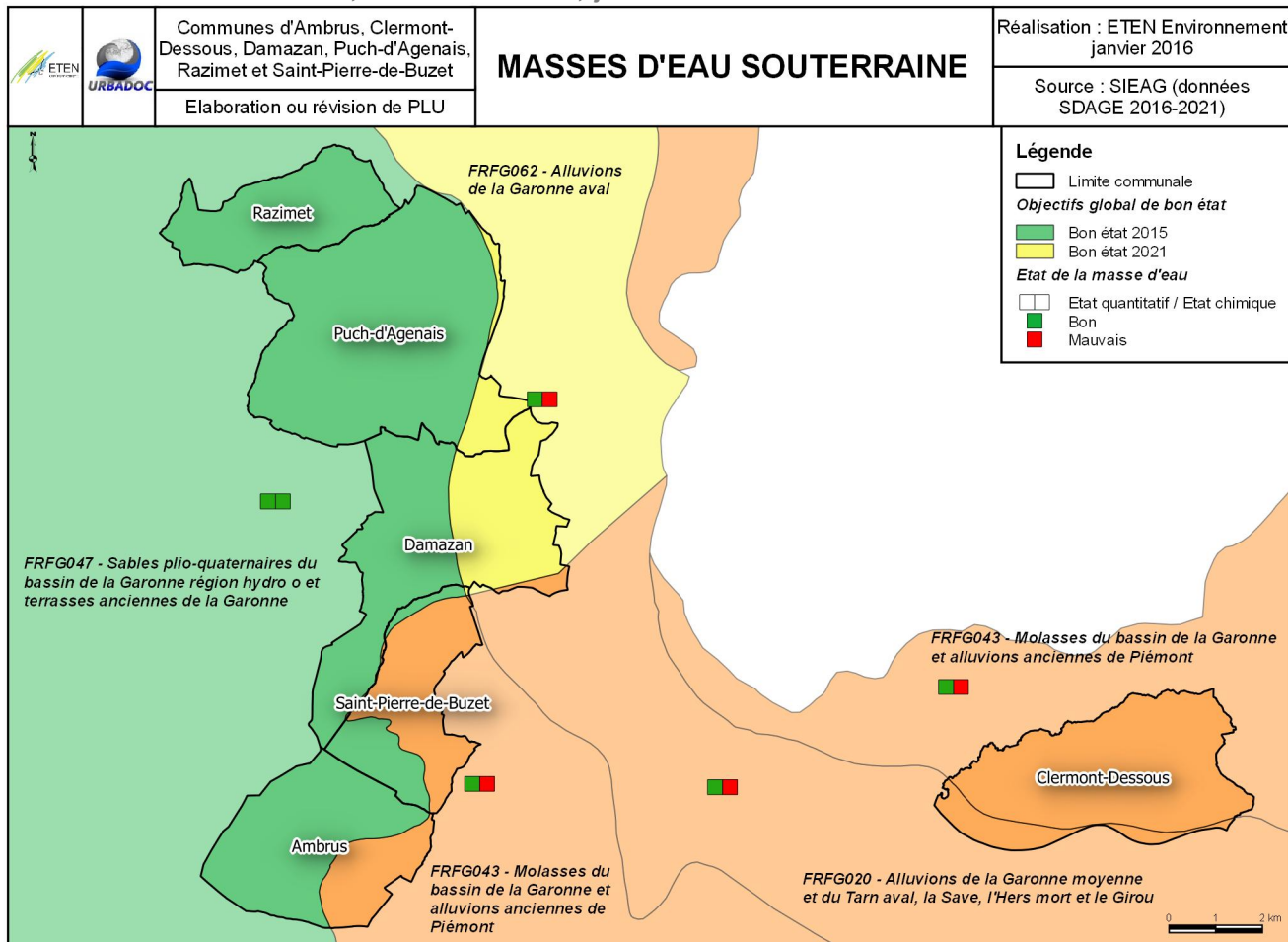

CONTEXTE HYDROGRAPHIQUE¹

Selon le code de l'urbanisme, les PLU doivent être compatibles² avec l'instrument majeur de planification de l'eau : le SDAGE Adour Garonne, valable à l'échelle du grand bassin hydrographique de la Garonne et de l'Adour. Ce programme d'action valable 6 ans vient d'être révisé et préconise entre autres une meilleure prise en compte des enjeux liés à l'eau dans les documents d'urbanisme. Le PLU se doit également d'être compatible avec le SAGE Vallée de la Garonne. De plus, au vu de la dégradation générale de la qualité des eaux, la Directive Cadre sur l'Eau (DCE) a fixé par arrêté des objectifs³ de qualité à atteindre.

La concordance entre les propositions d'aménagements, les orientations fondamentales du SDAGE, du SAGE, les objectifs de la DCE est alors essentielle.

1. Masses d'eauⁱⁱⁱ souterraine, une ressource fragile

Les masses d'eau souterraine représentent en général une ressource en eau de grande quantité et de bonne qualité, et ce d'autant plus si elles sont profondes dans les strates du sol. Leur utilisation principale consiste essentiellement à l'alimentation en eau potable des populations et l'irrigation. Leur prise en compte dans un document d'urbanisme est alors indispensable pour garantir les usages actuels et ne pas compromettre les besoins des générations futures. Ces masses d'eau se superposent les unes par rapport aux autres et s'étendent sur des superficies bien plus importantes que les frontières du territoire.

Quatre masses d'eau profondes sont identifiées dans les sous-sols des communes de Razimet, Puch-d'Agenais, Damazan, Saint-Pierre-de-Buzet et Ambrus :

- Sables, graviers, galets et calcaires de l'éocène nord AG (FRFG071)
- Calcaires du sommet du crétacé supérieur captif nord-aquitain (FRFG072)

- Calcaires et sables du turonien coniacien captif nord-aquitain (FRFG073)
- Calcaires du jurassique moyen et supérieur captif (FRFG080).

Sur la commune de Clermont-Dessous, seules deux des masses d'eau présentées ci-avant sont rencontrées, soit la FRFG071 et la FRFG080.

FRFG071 et FRFG072 présentent un bon état chimique^{iv} mais un mauvais état quantitatif en lien avec des prélèvements plus importants que leur capacité de réalimentation. En effet, ces nappes très profondes se réalimentent, via les eaux de surface, très peu et très lentement. Cependant, leur objectif de bon état général est fixé à 2021, la marche de progression est alors peu importante et rapidement réalisable si des efforts en matière de prélèvement et de consommation d'eau potable sont effectués.

FRFG073 et FRFG080 affichent elles un bon état chimique et quantitatif et les objectifs de bon état sont atteints. Cependant, l'atteinte des objectifs ne dispensent pas de poursuivre les efforts de préservation des eaux.

Quatre autres masses d'eau souterraine sont identifiées sur le territoire et leur localisation est présentée sur la carte ci-contre. Ces dernières sont à proximité de la surface du sol et sont sus-jacentes aux quatre masses d'eau citées ci-avant. Elles subissent alors, de manière plus directe, les pollutions de surface qui s'infiltrent dans les sols. Il est alors indispensable de connaître la qualité des sols et des sous-sols ainsi que leur capacité épuratoire et d'infiltration pour anticiper et minimiser au maximum les impacts sur ces dernières lors des choix d'urbanisation. Seule FRFG074 (présente à l'ouest du territoire) présente un bon état général. Pour les autres masses d'eau, l'état quantitatif est bon mais l'état chimique est mauvais, en lien avec la présence de nitrates et de pesticides. Il faut noter que dans le précédent SDAGE, l'atteinte du bon état était fixé pour 2021 pour ces trois masses d'eau. Suite à l'état des lieux de 2013, il a été décidé de repousser pour FRFG020 et FRFG043 l'objectif d'atteinte de bon état pour 2027 au vu des importants efforts à fournir.

Dans ce document d'urbanisme, il sera alors très important de minimiser l'impact sur les masses d'eau souterraine, soit par le biais d'une gestion raisonnée et concertée de l'eau potable pour réduire les prélèvements, soit par le biais d'assainissements adaptés au type de sol présent et à la sensibilité du milieu récepteur. En effet, les assainissements autonomes et l'imperméabilisation des sols sont

1 Source : site Internet Système d'Information sur l'Eau du Bassin Adour Garonne (SIEAG)

2 Dans la loi, la notion de compatibilité implique qu'il n'y ait pas de contradiction majeure entre le document de nature supérieure et le document de nature inférieure

3 Les objectifs d'amélioration de la qualité de l'eau des rivières ont été fixés par Arrêté du 25 janvier 2010 relatif aux méthodes et critères d'évaluation de l'état écologique, de l'état chimique et du potentiel écologique des eaux de surface pris en application des articles R. 212-10, R. 212-11 et R. 212-18 du code de l'environnement en tenant compte des usages connus et futurs de l'eau, ainsi que des réglementations européennes sur l'eau potable et les baignades.

TABLEAU DE BORD

Carte 32 - Masses d'eau superficielle, ETEN Environnement, janvier 2016

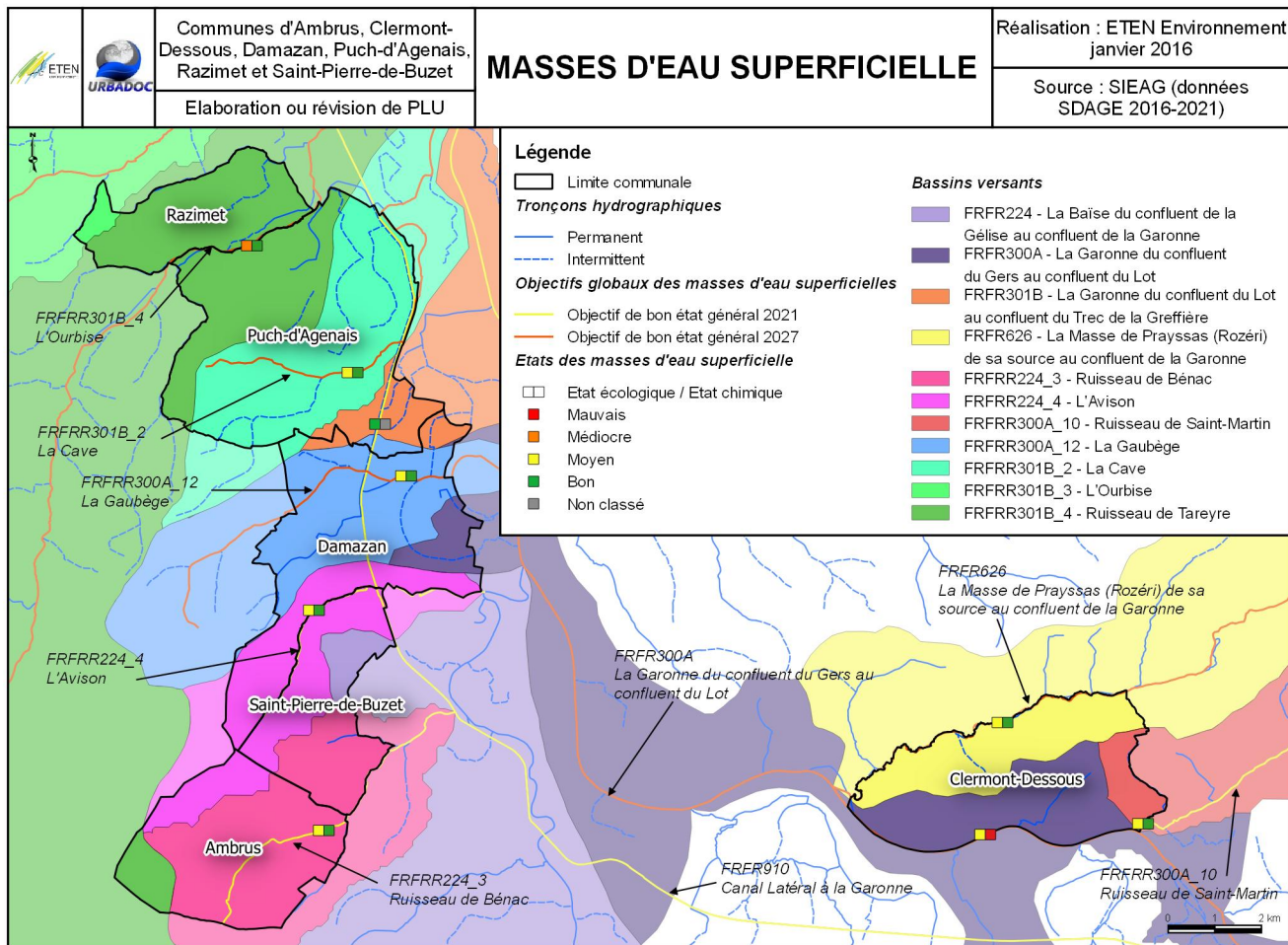

Carte 33 - Préservation de la ressource en eau, ETEN Environnement, janvier 2016

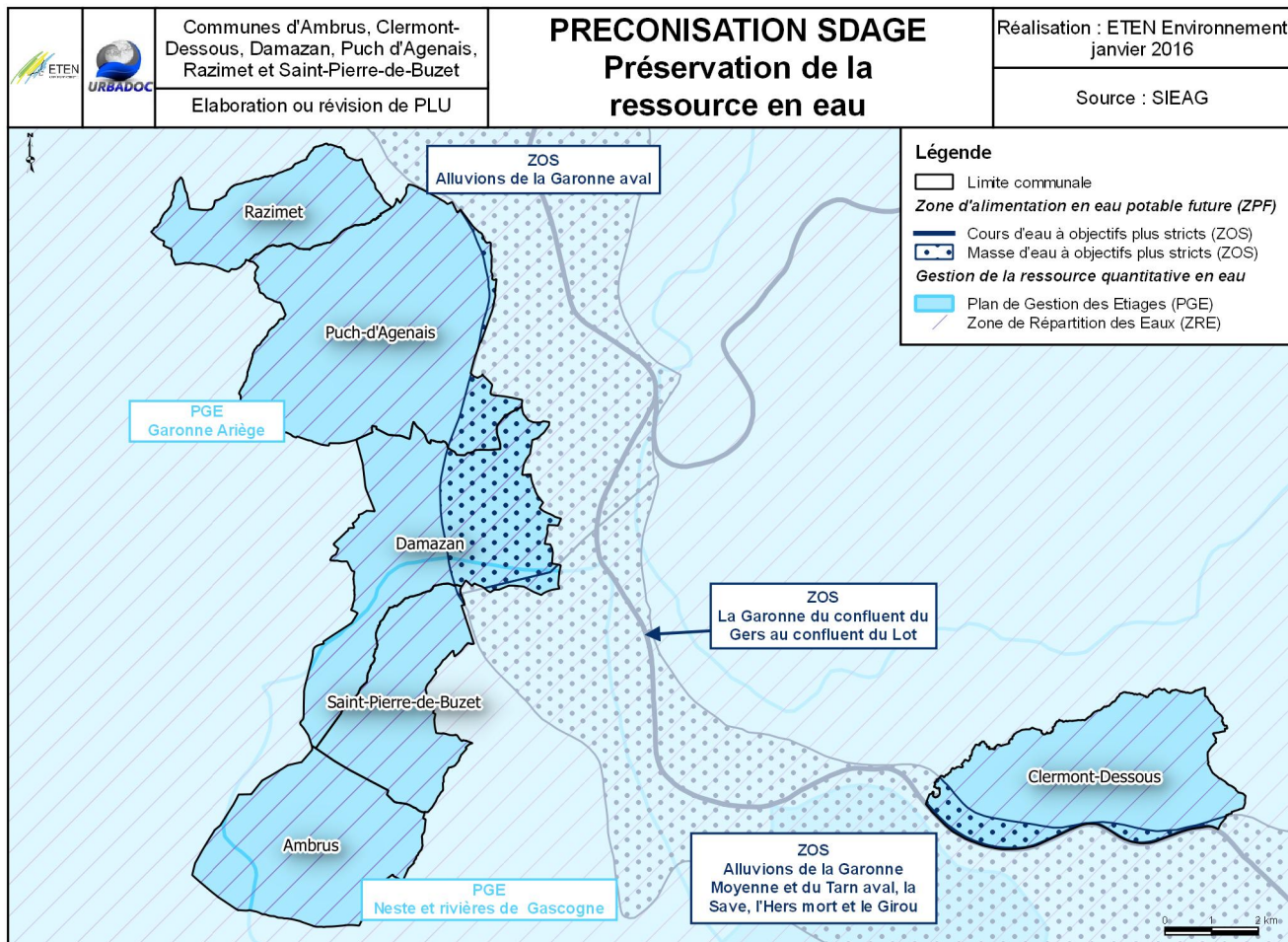

les principaux responsables, dans le cadre de l'urbanisation, de la pollution des eaux souterraines. Une grande partie du territoire est zonée en assainissement autonome ce qui ne permet pas un contrôle régulier de la qualité du rejet et épure peu voire pas les nitrates et le phosphore. La poursuite du développement de l'urbanisation ou de la densification de l'habitat doit être réfléchi au cas par cas en fonction :

- Du type d'assainissement qui sera retenu, afin de ne pas augmenter la pression domestique sur les masses d'eau souterraine ;
- Du type de sol et sous-sols et de leur capacité d'épuration et d'infiltration des eaux ;
- De la capacité à assurer l'alimentation en eau potable de la future population.

2. Un réseau hydrographique superficiel centré autour de la Garonne

L'hydrographie de surface s'organise autour de la Garonne. En effet, tous les cours d'eau présents sont des affluents directs ou indirects de celle-ci. Le territoire est couvert par onze bassins versants et neuf masses d'eau superficielles.

Actuellement, aucun cours d'eau ne présente un bon état général. Les masses d'eau sont dégradées essentiellement sur le paramètre écologique⁵. Cela signifie que l'impact des activités humaines limite le fonctionnement des écosystèmes aquatiques. Par contre, la chimie des eaux, elle, est bien meilleure. En effet, tous les cours d'eau ont un bon état chimique, excepté la Garonne en lien avec la présence de zinc, de benzopyrène et d'indenopyrène.

Les PLU doivent induire l'amélioration de l'état général et ici plus particulièrement de l'état écologique. Les ripisylves^a en bon état de conservation pourront alors être classées en Espace Boisé Classé (EBC) pour garantir leur maintien. En effet, les ripisylves sont essentielles au bon fonctionnement écologique des cours d'eau. En plus de maintenir les berges, elles permettent de créer des caches pour les poissons, de limiter les fortes températures peu favorables à l'oxygénation, de réduire une partie des intrants agricoles, etc. Préserver les continuités écologiques des cours d'eau est aussi un paramètre essentiel pour améliorer l'état écologique. Le bon état chimique actuel des masses d'eau ne dispense pas de préserver les cours d'eau des pollutions domestiques par une adaptation de la taille des parcelles, le choix du système d'assainissement, la garantie du bon fonctionnement des stations d'épuration et du réseau de collecte associé.

3. Un territoire à enjeux

Le SDAGE Adour-Garonne définit des zonages réglementaires ou des territoires de gestion concernant la ressource en eau.

3.1 Pour la pérennité de l'eau potable et de la ressource en eau

Le mauvais état quantitatif des masses d'eau souterraine et superficielle empêche d'atteindre les objectifs environnementaux fixés. Il entraîne également une détérioration importante de l'état de ces eaux ainsi que des dommages aux écosystèmes terrestres auxquels ils sont associés. Le SDAGE définit alors des zonages permettant une gestion concertée de la ressource en eau dans le but de garantir la pérennité de la ressource.

Le territoire est concerné par une Zone de Répartition des Eaux (ZRE⁶). Ce zonage concerne les eaux superficielles et souterraines en raison d'une insuffisance, autre qu'exceptionnelle, de la ressource par rapport aux besoins. Concrètement cela implique que tout nouveau prélèvement devra faire l'objet d'une demande d'autorisation démontrant sa nécessité. De plus, le territoire est concerné par la mise en œuvre de deux Plan de Gestion des Etiages (PGE⁷) : celui de la Garonne et de l'Ariège et celui de la Neste et rivières de Gascogne. Ces plans visent d'une part à décrire de façon opérationnelle l'équilibre entre les milieux et les usages et d'autre part à expliciter les règles de gestion et les engagements des partenaires. Les eaux du territoire présentent une sensibilité importante vis-à-vis de leur disponibilité que ce soit pour en assurer les usages ou la vie aquatique.

De plus, une masse d'eau souterraine est identifiée en zone d'alimentation en eau potable future (ZPF). Ces masses d'eau doivent être stratégiquement préservées puisqu'elles pourraient potentiellement devenir utiles pour l'alimentation en eau potable dans les années à venir. Leur préservation est alors indispensable afin de s'assurer de minimiser les coûts de traitement pour la rendre consommable.

Au vu de ce constat et des préconisations du SDAGE, les PLU doivent apporter des réponses en matière de préservation de l'eau.

a Végétation arborée en bordure de cours d'eau

TABLEAU DE BORD

Carte 34 - Qualité du milieu aquatique, ETEN Environnement, janvier 2016

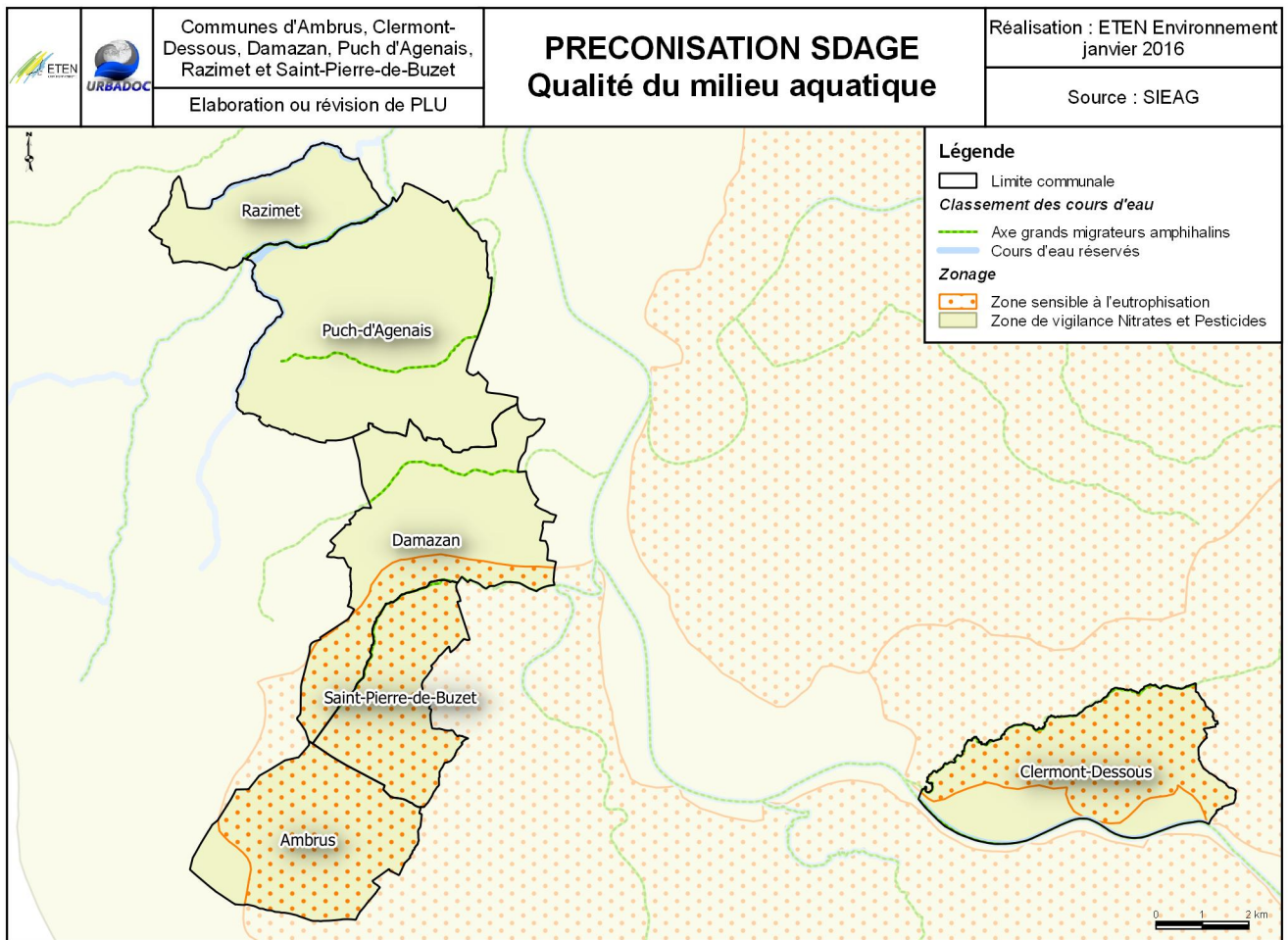

Carte 35 - Captages et rejets, ETEN Environnement, janvier 2016

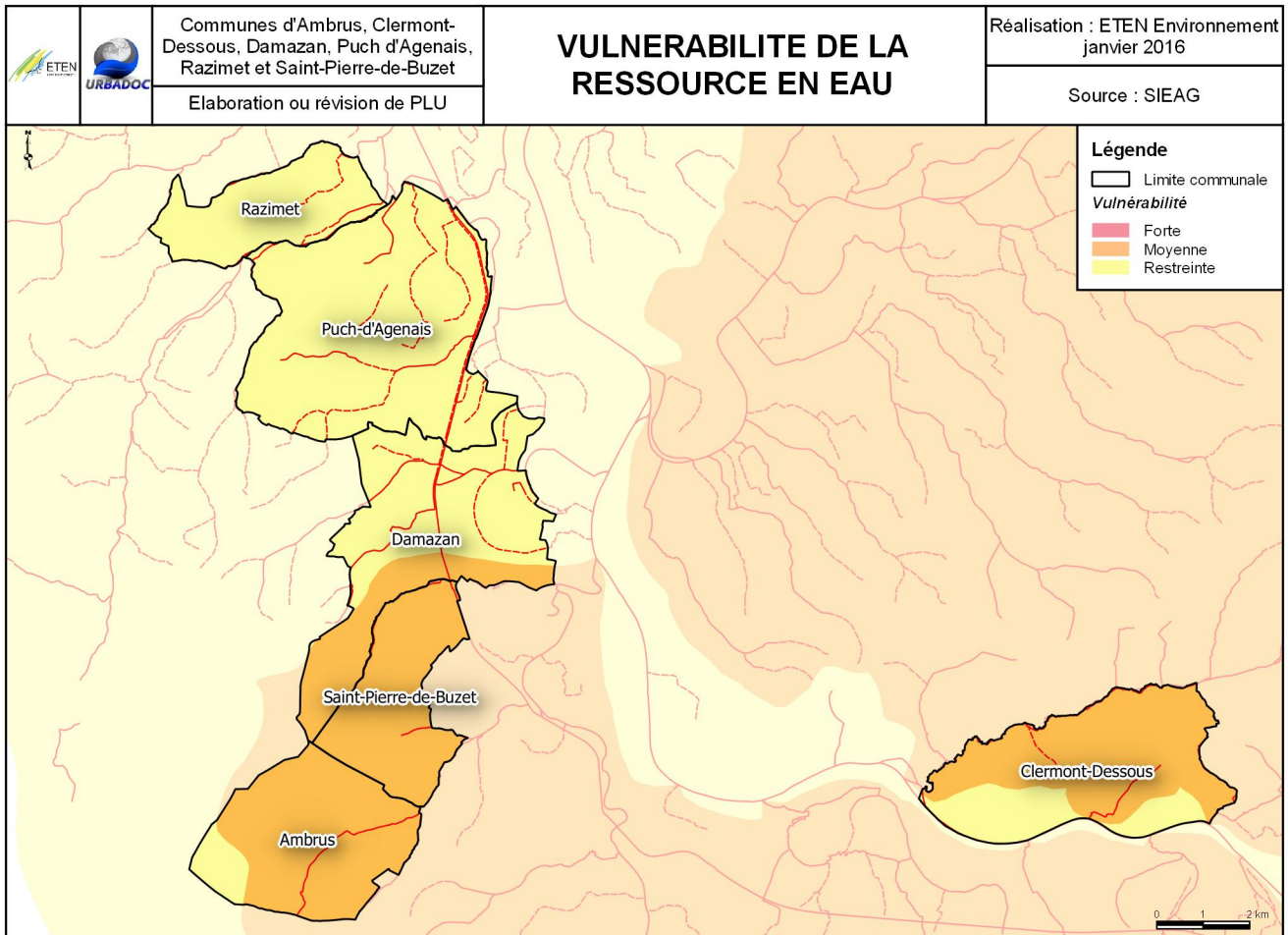

3.2 Pour la qualité du milieu aquatique

La totalité du territoire est concernée par une zone de vigilance nitrates et pesticides. Ces zonages sont en lien avec une pression agricole importante. Dans les PLU, cela implique nécessairement d'être vigilant quant à la qualité des rejets des stations d'épuration, à la taille des parcelles proposées à l'urbanisation et à la qualité épuratoire des sols en assainissement autonome pour ne pas augmenter la pression relative aux nitrates. L'urbanisation peut également être vectrice des pollutions de type pesticides via les produits phytosanitaires utilisés par les usagers pour fertiliser leur jardin. Une gestion raisonnée et un guide des bonnes pratiques culturales peuvent être proposés pour limiter au maximum les impacts de l'urbanisation sur la qualité du milieu aquatique.

Il faut ajouter à cela une zone sensible à l'eutrophisation^{viii} sur une partie des communes de Damazan, Ambrus et Clermont-Dessous ainsi que sur la totalité de Saint-Pierre-de-Buzet. Ce classement indique la sensibilité particulière du territoire face aux pollutions et plus particulièrement à l'eutrophisation. Dans ces secteurs les rejets de phosphore et d'azote doivent être réduits.

Sur l'ensemble du territoire, il convient d'être vigilant quant aux pollutions diffuses et d'adapter la taille des parcelles en fonction de l'urbanisation qui sera proposée, du type de sol présent et de la qualité du milieu récepteur.

La quasi-totalité des masses d'eau superficielles du territoire sont identifiées en axe à grands migrateurs amphihalins et quelques-unes en cours d'eau réservés. Le classement en axe à grands migrateurs indique un potentiel important de développement des espèces comme le Saumon et impose le respect du maintien des continuités de ces cours d'eau. Les cours d'eau réservés quant à eux ne peuvent accueillir aucune autorisation ou concession pour des entreprises hydrauliques nouvelles.

3.3 Rejets et leurs conséquences

Six stations d'épuration et autant de points de rejets sont comptabilisés sur le territoire. A cela, il faut y rajouter la multitude de rejets associés aux assainissements autonomes. Les points de rejets des stations d'épuration sont certes plus importants en termes de volume de rejet de pollution mais le suivi de la qualité du rejet peut être assuré quotidiennement et permet une intervention rapide en cas de dysfonctionnement. L'assainissement collectif permet également d'épurer plus ou moins efficacement les nitrates et le phosphore en fonction de la filière choisie. Au contraire, l'assainissement individuel rejette de petits

volumes dans le milieu naturel à l'échelle de la parcelle. Cependant, il faut additionner tous ces petits rejets pour qualifier l'impact sur l'environnement. A cela, il faut ajouter que les assainissements autonomes traitent peu, voire pas les nitrates et le phosphore et leur contrôle ne se fait qu'occasionnellement. Un assainissement autonome peut donc mal fonctionner pendant des mois voire des années sans qu'il n'y ait d'intervention. Cependant, la solution autonome est bien plus favorable pour des raisons financières que la solution collective dans les zones rurales où l'habitat est peu dense.

Une augmentation de l'urbanisation s'accompagnera nécessairement d'une augmentation des pollutions du milieu aquatique superficiel et souterrain en relation avec les rejets associés. La multiplication ainsi que la qualité des rejets dépendront de l'assainissement qui sera proposé sur les parcelles urbanisables. Une réflexion doit être engagée dans la construction des PLU pour assurer le développement du territoire tout en limitant la pollution des milieux aquatiques fragiles.

4. Conclusion et recommandations

La ressource en eau du territoire témoigne d'une certaine vulnérabilité. L'intégralité des cours d'eau est classée en vulnérabilité forte en raison de la nécessité de l'atteinte de leur bon état général et de leur déficit en eau en période estivale. De plus, ils représentent un élément clé de la trame bleue sur le territoire, leur intégrité et leur continuité doit donc être préservée. Une portion au sud du territoire est en vulnérabilité modérée en raison de la sensibilité forte aux pollutions domestiques. Dans ces secteurs, il faudra adapter l'urbanisation en favorisant ici aussi le recours à l'assainissement collectif lorsque cela est possible ou en adaptant la taille des parcelles pour de l'assainissement autonome. Au nord et sur quelques parties sud, le territoire est classé en vulnérabilité plus faible. Dans ce secteur, les pressions sur les eaux sont moins fortes mais elles existent tout de même. Il faudra être vigilant quant aux assainissements qui seront proposés par rapport au type de sol en place. Les PLU doivent assurer le développement urbain tout en garantissant l'adéquation avec les documents cadres de gestion de l'eau qui prônent, entre autres, la gestion durable des eaux souterraines et superficielles ainsi que la réduction des activités sur les milieux aquatiques. Il est donc important d'évaluer les besoins en eau des futurs PLU ainsi que les capacités des stations d'épuration pour s'assurer de la compatibilité des projets.

TABLEAU DE BORD

Carte 36 - Réseau écologique, ETEN Environnement, janvier 2016

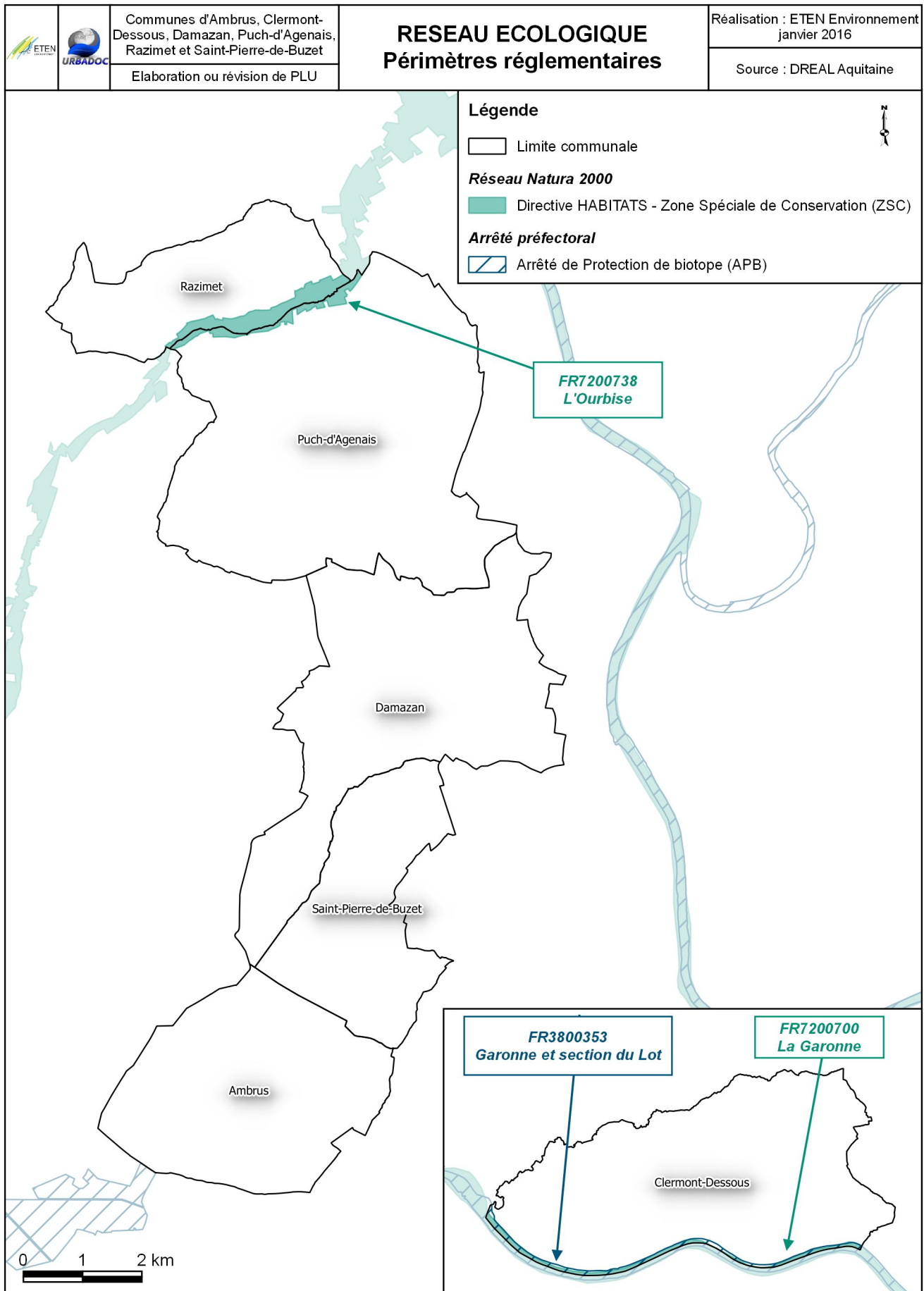

CONTEXTE ÉCOLOGIQUE¹

Sur le territoire français et européen, on recense des sites naturels présentant de fortes capacités biologiques dans un bon état de conservation. Le classement de ces zones a pour objectif d'enrayer l'érosion de la biodiversité. Leur prise en compte dans les PLU est fondamentale.

1. Site Natura 2000, espace protégé

L'Union européenne a adopté une politique de conservation des espèces et de leurs habitats par le biais du réseau Natura 2000. Son objectif consiste à préserver la qualité de l'environnement en trouvant un équilibre entre la conservation des habitats et des espèces et le maintien et le développement des activités économiques.

Le réseau Natura 2000 résulte de la mise en œuvre de deux directives européennes :

- La directive Oiseaux de 1979 qui concerne la protection des oiseaux sauvages,
- La directive Habitats de 1992 qui vise à maintenir les habitats naturels rares, sensibles ou menacés ainsi que les habitats d'espèces d'intérêt communautaire dans un état de conservation favorable.

Chaque pays de l'Union européenne se doit d'établir des Zones de Protection Spéciale (ZPS) au titre de la directive Oiseaux et des Zones Spéciales de Conservation (ZSC) au titre de la directive Habitats.

Le territoire étudié est concerné par trois sites Natura 2000, tous définis au titre de la directive Habitats.

L'article 6.3 de cette directive dispose que « tout plan ou projet non lié ou nécessaire à la gestion d'un site Natura 2000, mais susceptible de l'affecter de manière significative [...] fait l'objet d'une évaluation appropriée de ses incidences sur le site, au regard des objectifs de conservation de ce dernier ». Cela implique que les PLU des communes touchées par les sites Natura 2000 sont soumis à évaluation environnementale.

1.1. FR7200738 – L'Ourbise

Ce site concerne les communes de Razimet et de Puch-d'Agenais. Il est classé sur l'intégralité du cours d'eau, soit 377 ha s'étendant sur environ 20 km. La rivière prend sa source au lavoir de Saint-Julien dans les petites Landes. Elle s'étire ensuite sur les premières terrasses

de la Garonne à la plaine alluviale et se jette dans la Garonne en amont du hameau de « Lamarque ».

Ce site a été retenu en raison de son caractère humide et de ses milieux rares dans le Lot-et-Garonne. On y retrouve une végétation de bord de rive type aulnaie frênaie, des lacs eutrophes naturels et un cortège floristique et faunistique particulièrement intéressant : Ecrevisse à pattes blanches, Cistude d'Europe, Chabot, Lamproie de planer, Vison d'Europe et Toxostome.

1.2. FR7200700 - La Garonne

Ce dernier concerne seulement la commune de Clermont-Dessous au niveau de sa frontière sud. Ce site comprend l'ensemble du lit mineur ainsi que les berges attenantes. Sa désignation résulte de son rôle d'axe prépondérant dans la migration et la reproduction d'espèces piscicoles amphihalines et la présence d'une espèce floristique emblématique et endémique des côtes atlantiques françaises². Il est également reconnu pour la présence du Vison d'Europe et de la Loutre d'Europe. On note également la présence de 18 habitats d'intérêt communautaire (herbiers aquatiques, mégaphorbiaies et forêt alluviales) et 2 d'intérêts communautaires prioritaire au sein de la directive « Habitats-faune-flore » (saulaies arborescentes à Saunes blanc et saulaies-peupleraies arborescentes).

2. Arrêté de Protection de Biotope, une protection stricte

L'Arrêté de Protection de Biotope^{ix} de la Garonne et sections du Lot (FR3800353) ne concerne que la commune de Clermont-Dessous. Les milieux concernés par cet arrêté sont les cours de la Garonne et du Lot en raison de la présence d'espèces de poissons protégés. L'arrêté interdit toute nouvelle extraction de matériaux à but commercial dans le lit mineur ; tous travaux, installations, ouvrages et activités susceptibles de porter atteinte aux biotopes nécessaires à l'alimentation, à la reproduction, au repos ou à la survie des espèces visées. Sont soumis à autorisation préfectorale, les travaux destinés à la remise en état ou au maintien des conditions de navigabilité et d'écoulement des eaux, à l'entretien des ouvrages, à la lutte contre les inondations, à la protection des berges ou des appuis immergés des ouvrages d'art contre l'érosion et les crues.

1 Source : Inventaire National du Patrimoine Naturel (INPN)

2 Flore non présente sur la commune

TABLEAU DE BORD

Carte 37 - Réseau écologique, ETEN Environnement, janvier 2016

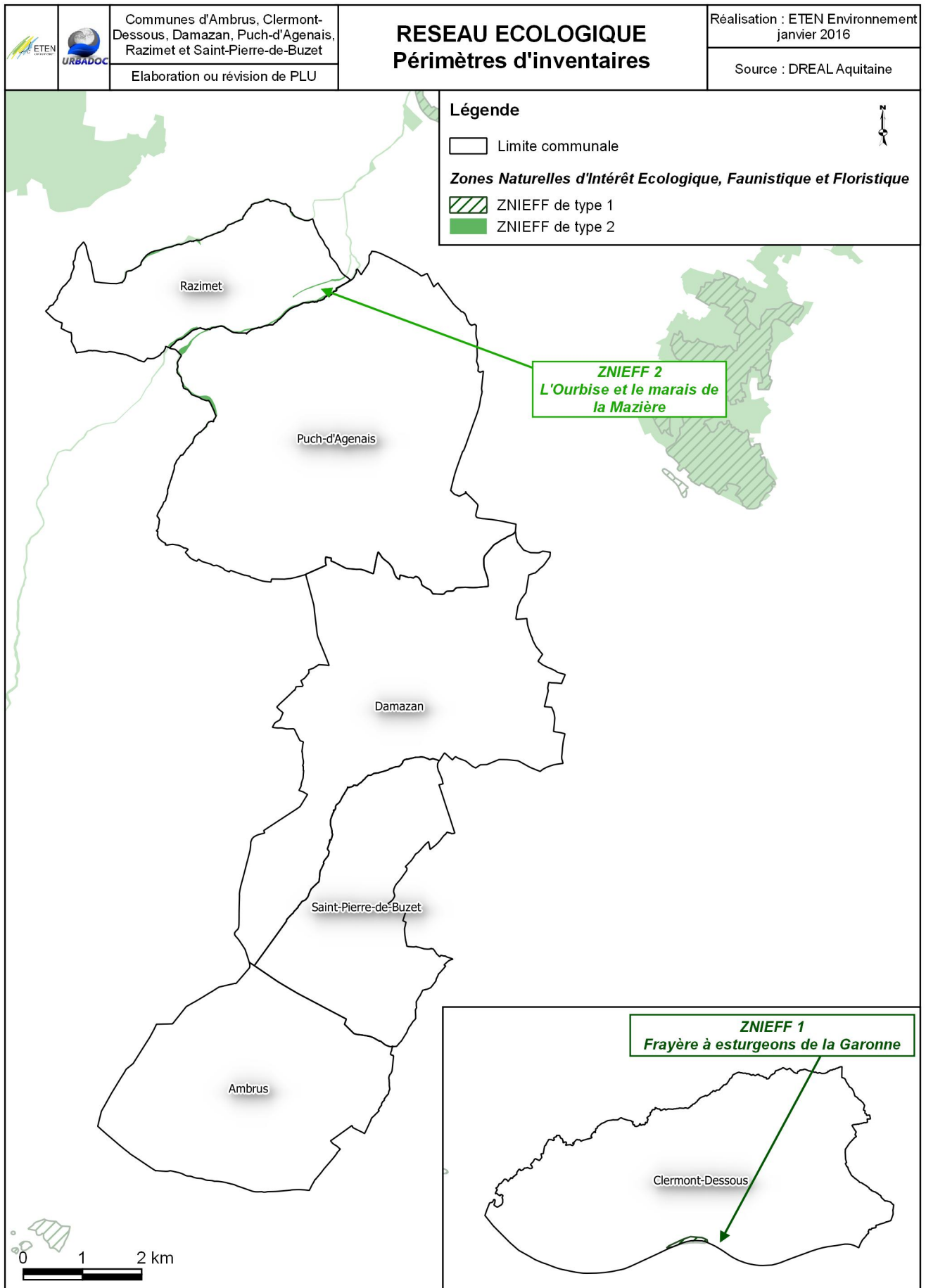

3. Zones Naturelles d'Intérêt Ecologique, Faunistique et Floristique (ZNIEFF^x), une prise en compte indispensable

L'inventaire ZNIEFF est un outil de connaissance, indiquant la présence sur certains espaces d'un intérêt écologique requérant une attention et des études plus approfondies. Les ZNIEFF peuvent constituer une preuve de la richesse écologique des espaces naturels et de l'opportunité de les protéger. L'inventaire n'a pas, en lui-même, de valeur juridique directe et ne constitue pas un instrument de protection réglementaire des espaces naturels. Il est destiné à éclairer des décisions émanant de personnalités juridiques diverses et tout particulièrement la politique du ministère chargé de l'environnement. Ainsi, les ZNIEFF font partie des informations que le préfet doit porter à la connaissance des communes ou de leurs groupements lors de l'établissement des documents d'urbanisme.

94

Si la jurisprudence considère que l'existence d'une ZNIEFF n'est pas de nature à interdire tout aménagement, le juge administratif a sanctionné à plusieurs reprises pour erreur manifeste d'appréciation la non prise en compte dans les décisions d'urbanisme du caractère remarquable d'un espace naturel attesté par son inscription à l'inventaire ZNIEFF (exemple : TA Orléans, 29 mars 1988, M. Rommel et autres). Le juge a parfois considéré que l'atteinte à une ZNIEFF ne révèle en fait aucune atteinte à un espace méritant d'être protégé (CE, 27 janvier 1995, Association Ile-de-France Environnement).

3.1. ZNIEFF 1 (720014258) - Frayère à esturgeons de la Garonne

Ce site présent sur la commune de Clermont-Dessous concerne une zone favorable à la reproduction de l'esturgeon européen. Ce poisson migrateur est en danger d'extinction et seule la population du bassin Gironde-Garonne-Dordogne semble être la seule encore en fonctionnement. La préservation de ce site est alors indispensable pour favoriser le maintien de l'espèce.

3.2. ZNIEFF 2 (720020062) – L'Ourbise et le marais de la Mazière

Ce site se superpose au site Natura 2000 présenté ci-avant mais présente une étendue

moins importante (21 ha au total). Il est reconnu également pour son ensemble humide particulièrement intéressant, rare et original. Le site ne présente que peu d'espèces végétales patrimoniales ou protégées mais il se caractérise par une diversité liée aux habitats humides. De nombreuses espèces rares ou remarquables d'insectes liées aux milieux humides ont été identifiées.

TABLEAU DE BORD



De gauche à droite : Aulnaie rivulaire à Ambrus ; Le canal latéral à Damazan ; La Garonne à Clermont-Dessous © ETEN Environnement



De gauche à droite :
Ruisseau intermittent dégradé à Razimet ;
Cours d'eau anthropisé à Damazan
© ETEN Environnement

De gauche à droite :
Prairie humide à Joncs en bordure du ruisseau de la Masse à Clermont-Dessous ;
Fourré de Saules en contrebas du bourg de Saint-Pierre-de-Buzet
© ETEN Environnement



Les milieux aquatiques sont des milieux riches, diversifiés et très sensibles qui doivent être préservés en raison de leur enjeu écologique très fort. Ressources hydriques et énergétiques, ils sont également source de diversité biologique.

Il est important de préserver et restaurer les ripisylves qui forment des corridors importants de la trame verte du territoire. Toute urbanisation à proximité des cours d'eau doit être proscrite.

Les zones humides, assez rares sur le territoire, et primordiales pour la biodiversité sont également à préserver.

Suivant le type d'assainissement non collectif préconisé dans le schéma d'assainissement, les fossés peuvent être l'exutoire privilégié des eaux usées traitées en sortie de filière d'assainissement non collectif. La nature du parc d'assainissement, sa vétusté et sa performance pourront avoir un impact notable dans la qualité des eaux superficielles. Ainsi, il conviendra de s'assurer de la conformité des assainissements existants et de leur adéquation à la nature du sol et des eaux usées à traiter.

PATRIMOINE NATUREL ET BIODIVERSITE

La répartition des milieux est fortement liée aux caractéristiques physiques (topographie, géologie, hydrographie, etc.) et aux activités humaines (agriculture, pastoralisme, urbanisation, etc.).

Les espaces en cultures extensives ou non urbanisés (bois, haies, talus, mares, prairies, etc.) jouent un rôle important dans les équilibres biologiques et la préservation des espèces. Ils constituent les habitats nécessaires à la reproduction, et sont également des zones d'alimentation, de transit, de stationnement, d'hivernage. Ces espaces préservés sont aussi des continuums biologiques (corridors) qui permettent aux espèces de se déplacer d'un habitat à l'autre et de dynamiser leur population (brassage génétique) et ainsi garantir leur pérennité. Ces corridors assurent donc le maintien des populations et la survie des espèces. Ils interviennent également dans la protection des sols, le fonctionnement hydraulique des cours d'eau voisins et les microclimats. Les expositions, les pentes et les essences rencontrées modifient aussi l'intérêt de ces écosystèmes en offrant aux espèces animales des variations stationnelles assurant une grande diversité et la présence de refuges en fonction des saisons et des conditions climatiques.

96

Le maintien des habitats et de leur connectivité est un enjeu qu'il est nécessaire d'intégrer dans les stratégies de développement déclinées au niveau communal.

Les espaces naturels représentent un potentiel indéniable à valoriser, que ce soit en termes de ressources, de cadre de vie, de paysage ou d'attractivité du territoire.

1. Milieux aquatiques et humides riches

Cours d'eau

Le territoire est sillonné par de nombreux cours d'eau dont la répartition est assez hétérogène.

En effet, seules les communes de Damazan et Puch-d'Agenais possèdent un réseau hydrographique fourni. Sur les autres communes, les cours d'eau matérialisent principalement les limites communales et seuls 1 ou 2 cours d'eau traversent réellement le territoire de ces communes. A noter que le canal latéral à la Garonne traverse le territoire de Saint-Pierre-de-Buzet à Puch-d'Agenais.

Ces cours d'eau sont parfois bordés d'une ripisylve plus ou moins continue et plus ou moins anthropisée. Si certaines ripisylves du territoire présentent un intérêt non négligeable

telles que les aulnaies riveraines que l'on peut retrouver au niveau des ruisseaux de la Masse ou du Moureau, les végétations riveraines du territoire sont parfois limitées à un simple alignement d'arbres plus ou moins continu ou réduite à une roselière (Typhaie). Les fonctionnalités de ces ripisylves sont donc intimement dépendantes de leur qualité. Les moins fonctionnelles sont limitées notamment en termes de maintien des berges et la filtration des eaux superficielles. En termes de biodiversité, elles jouent également un rôle limité de corridor écologique (lieu d'alimentation, d'abris et de reproduction pour les espèces animales). La présence de certaines espèces protégées est probable et reste à confirmer sur la commune.

Plans d'eau

Le territoire renferme une multitude de plans d'eau de tailles diverses. Pour les plus grands, le lac du Moulineau, à cheval sur Damazan et Saint-Pierre-de-Buzet ou encore les plans d'eau résultant de l'exploitation de carrières à Damazan. La commune de Puch-d'Agenais renferme également une série de plans d'eau de taille plus modeste (petites retenues).

Fossés

Des fossés sont présents sur l'ensemble de la commune. Ils ont une vocation de drainage au niveau des cultures ou de collecte des eaux pluviales en bord de route. Ces milieux aquatiques temporaires présentent un attrait limité pour la faune et la flore. Ils sont souvent peu végétalisés et récupèrent les produits phytosanitaires utilisés dans le cadre des exploitations intensives, les eaux polluées des routes, etc. Ils font cependant partie du réseau hydrographique présent sur le territoire et forment des jonctions avec les différents ruisseaux.

Les zones humides

Plusieurs zones humides ont été inventoriées sur le territoire. Il s'agit de ripisylves, mais également de prairies humides, de friches humides ou encore de fourrés humides dont des formations de Saules. Globalement, les zones humides sont assez rares sur le territoire et souvent localisées dans les points topographiques bas ou en bordure de cours d'eau. Ces milieux, généralement riches en biodiversité, participent au cycle biologique de nombreuses espèces, ils sont à préserver.

TABLEAU DE BORD



Plantations de Pins d'Ambrus (à gauche) et de Saint-Pierre-de-Buzet (à droite)

© ETEN Environnement



De gauche à droite : Boisement mixte de Puch d'Agenais ; Chênaie et fourrés termophiles de Clermont-Dessous © ETEN Environnement

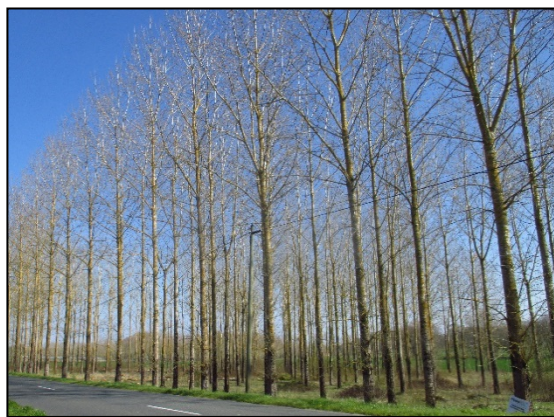

De gauche à droite : Plantation de Peuplier à Razimet ; Formation de Robiniers à Ambrus © ETEN Environnement

Les boisements constituent des réservoirs de biodiversité qu'il conviendra de préserver de tout aménagement, en particulier dans le contexte agricole du territoire. Ils représentent un enjeu important en termes de connectivité écologique.

Plus les forêts sont âgées et plus elles sont susceptibles d'abriter une faune diversifiée : il est donc intéressant de conserver des îlots de vieillissement.

Les plantations d'arbres et d'arbustes présentent en revanche un enjeu écologique relativement faible, d'autant plus s'il s'agit de Robinier faux acacia, espèce invasive avérée.

2. Milieux forestiers naturels ou artificiels

Boisements : un territoire très hétérogène

Les boisements sont présents de manière très hétérogène sur le territoire. Si les communes d'Ambrus et de Saint-Pierre-de-Buzet peuvent être qualifiées de forestières, ce sont les milieux ouverts qui dominent sur le reste du territoire. Du point de vue des boisements (tant en termes d'essences que d'importance surfacique), le territoire présente un gradient Sud/Nord (et Ouest/Est si l'on considère Clermont-Dessous).

En effet, le territoire se trouve à l'orée du grand massif des Landes de Gascogne, où dominent les plantations de Pins maritimes, et son influence diminue vers le Nord et L'Est.

Aussi, les communes d'Ambrus et de Saint-Pierre-de-Buzet sont fortement marquées par la présence de plantations de Pins, parfois en mélange avec du Chêne (et par secteurs quelques Chênes lièges).

Les communes de Damazan, Puch-d'Agenais et Razimet renferment des milieux plus ouverts. Toutefois, les boisements de Damazan sont plutôt concernés par des essences mixtes de feuillus (Chêne et Robinier faux-acacia) et de résineux (Pins) en mélange, alors que les boisements des communes de Puch-d'Agenais et Razimet sont à dominante feuillue (Chêne et Robinier faux acacia).

Clermont-Dessous et ses coteaux calcaires (coteaux de la Garonne) permettent l'expression d'une végétation typique de ces substrats et notamment des chênaies thermophiles, qu'il est possible d'observer en situation de mosaïque avec des fourrés thermophiles (selon la topographie). Ces boisements présentent un grand intérêt écologique puisqu'ils recensent une flore riche et originale à affinité méditerranéenne.

Dans les secteurs les plus agricoles, les boisements sont réduits à l'état de bosquets.

Le maintien d'une certaine continuité de ces milieux constitue un enjeu notable de l'élaboration du PLU. Il conviendra d'orienter l'aménagement du territoire en veillant à la réduction du morcellement et ainsi favoriser les continuités écologiques inter et intra-territoriales.

D'une manière générale, les massifs forestiers présents sont susceptibles d'abriter une faune diversifiée et typique. Les passereaux, petits mammifères et coléoptères nichent volontiers dans les cavités ou les branches des arbres. Ceux sénescents constituent en outre des refuges indispensables à certaines espèces de chauves-souris (Murins, Noctules, Barbastelle d'Europe, Grand Rhinolophe etc.). Ils leurs servent de gîte ou de zone de repos lors de leurs chasses nocturnes. Ils sont également favorables aux insectes saproxyliques dont certains sont patrimoniaux. Ces boisements doivent être préservés, lorsqu'ils ne représentent aucun danger potentiel pour la population ou les biens.

Plantations

Une distinction est faite entre les plantations de résineux et les plantations de feuillus. Ces boisements monospécifiques sont en général moins favorables d'un point de vue écologique.

Les plantations de feuillus présentent un intérêt écologique légèrement supérieur à celles de résineux du fait que la végétation herbacée est capable de s'y développer. Leur configuration et leur nature monospécifique les rendent néanmoins moins attractifs pour la biodiversité que les boisements naturels. De plus, ils ont vocation à être exploités.

Au sein du territoire, plusieurs types de plantations d'arbres sont présents : des plantations de Pins, des plantations de feuillus divers (dont de Chênes) ainsi que des plantations de Peupliers.

Espèces invasives observées

Les prospections de terrain ont permis de relever la présence d'espèces exotiques envahissantes dites espèces invasives. Les milieux forestiers sont particulièrement colonisés par le Robinier faux-acacia (*Robinia pseudoacacia* L.), espèce invasive avérée très présente sur le territoire. Elle est présente sous forme de boisements quasi-monospécifiques mais également en mélange avec des Chênes ou des Pins.

TABLEAU DE BORD



Prairies mésophiles à Razimet et Damazan © ETEN Environnement



**De g. à d. : Prairie pâturée de Puch d'Agenais ; Prairie calcaire de Clermont-Dessous
© ETEN Environnement**



Friche à Damazan © ETEN Environnement

3. Milieux semi-ouverts

Fourrés thermophiles

Les fourrés thermophiles correspondent à des formations arbustives hautes pouvant prendre des configurations variées, il s'agit de milieux en cours de fermeture. Ils sont composés d'un cortège d'épineux, comme la ronce, le prunellier, l'aubépine ou encore de jeunes chênes.

Ce type d'habitat est généralement riche en diversité biologique, même à proximité immédiate de l'urbanisation, notamment lorsqu'il est complété par un maillage de haies et d'arbres. Outre un habitat naturel de choix pour de nombreuses espèces, ces milieux sont une source de nourriture importante pour la faune, en été comme en hiver. Le groupe des reptiles est notamment bien représenté dans ces milieux.

Au sein du territoire, cet habitat a été rencontré essentiellement au niveau des coteaux de la Garonne sur la commune de Clermont-Dessous, là où la topographie est un peu plus marquée, et parfois en association avec des boisements thermophiles.

Fourrés et ronciers

Les autres milieux semi-ouverts du territoire correspondent à des fourrés et des ronciers. Leur intérêt est hétérogène, il dépend essentiellement des espèces qui les composent, mais ils peuvent potentiellement servir de zones d'alimentation et de nidification pour les passereaux.

4. Milieux ouverts

Prairies

Dans un contexte territorial à dominante agricole intensive et sylvicole, des prairies sont présentes sur le territoire. Il s'agit de prairies mésophiles fauchées ou pâturées. Les prairies pâturées peuvent présenter quelques arbres isolés.

Les prairies sont des zones de transit pour la faune et la richesse des haies les bordant de manière générale les rendent d'autant plus attractives.

Toutefois au regard de l'occupation du sol, elles forment des îlots isolés, leur intérêt écologique est donc limité.

Prairies sèches

Clermont-Dessous et ses coteaux calcaires (coteaux de la Garonne) permettent

l'expression d'une végétation typique de ces substrats des prairies calcaires sèches. Elles sont généralement localisées sur des substrats calcaires à argilo-calcaires particulièrement bien exposés au soleil. La nature du substrat permet une infiltration rapide de l'eau de pluie et de ruissellement. Ces conditions chaudes et sèches expliquent la présence d'une faune et d'une flore méridionale.

D'une manière générale, ces prairies sont traitées de manière extensive permettant ainsi le développement d'une plus grande diversité végétale.

Les inventaires de terrain ayant été effectués à une période non optimale à l'observation de la flore des prairies sèches, des inventaires complémentaires devraient être menés sur les coteaux de Clermont-Dessous, car ces prairies peuvent correspondre à des habitats d'intérêts communautaires au titre de la Directive Habitats.

Friches

Ces milieux sont exempts (du moins pour un temps) d'activité humaine. Comparables aux prairies en termes d'enjeux écologiques, les friches peuvent être de différentes natures. De la pelouse à la friche herbacée haute, ce sont des milieux ayant pu être utilisés pour l'agriculture ou l'élevage pendant un temps puis délaissés, ce qui entraîne une reprise de la végétation avec une diversité floristique (et donc faunistique) souvent intéressante. De ce fait, hors période printanière et estivale, il est difficile de différencier certaines prairies de friches. Sans intervention de l'homme ou d'un pâturage important, les friches évoluent en fourrés puis deviennent des milieux boisés.

Il faut distinguer les friches agricoles, parcelles cultivées abandonnées très récemment ou simplement pour une année. La végétation est encore limitée sur ces parcelles, ce qui induit un enjeu écologique faible.

TABLEAU DE BORD



De gauche à droite : Vignobles de Saint-Pierre-de-Buzet ; Vergers de Clermont-Dessous
© ETEN Environnement

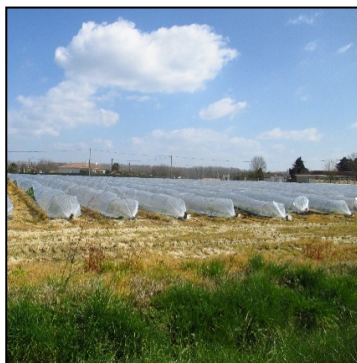

De g. à d. : Culture à Damazan ; Cultures sous serres à Damazan ; Serres à Razimet
© ETEN Environnement



101

Un bâti mêlant ancien et récent.
De gauche à droite et de haut en bas :
Vue du bourg médiéval de Clermont-Dessous ; L'église d'Ambrus ;
Vue sur le bourg de Saint-Pierre-de-Buzet ;
Le bâti récent à Damazan ;
L'ancienne scierie de Damazan ;
L'urbanisation le long de la RD 120 à Razimet ; Ferme avec son séchoir à tabac à Puch d'Agenais
© ETEN Environnement

5. Milieux cultivés

Cultures et serres agricoles

Les cultures marquent largement le paysage du Nord du territoire. Ces zones, ainsi que les prairies améliorées, ne constituent pas un intérêt écologique particulier, d'autant plus qu'elles peuvent être sources d'engrais et de pesticides perturbant les milieux naturels et les cours d'eau avoisinants. Par contre, lorsqu'elles constituent une mosaïque avec d'autres milieux (boisements, friches), elles deviennent d'autant plus intéressantes notamment pour certains oiseaux protégés qui fréquentent ces zones agricoles. Les cultures peuvent également présenter un intérêt en tant que zone de transit, au niveau de la continuité avec les boisements. En effet, les lisières sont des zones préférentiellement utilisées par la faune pour se déplacer.

L'agriculture tient une part importante dans le territoire. Si les terres arables peuvent éventuellement présenter un intérêt, les serres agricoles, au contraire ne présentent aucun intérêt du point de vue de la biodiversité.

Vergers et vignobles

Les vergers et vignobles sont également très représentés au sein du territoire. Il s'agit de vergers d'arbres fruitiers comme les pommes. Ces zones ne constituent pas un intérêt écologique particulier, d'autant plus qu'elles peuvent être source d'engrais et de pesticides perturbant les milieux naturels et les cours d'eau avoisinants. Par contre, elles constituent également une mosaïque associée à d'autres milieux.

Haies et linéaires arborés

Le réseau de haies est assez hétérogène sur le territoire. Les communes d'Ambrus et de Saint-Pierre-de-Buzet, pouvant être qualifiées de forestière, leurs potentialités en termes de haies sont limitées. Toutefois dans ce contexte très sylvicole, la conservation de haies de feuillus en bordure de parcelle permet de conserver une certaine connectivité suite à une coupe rase.

Davantage agricoles, les communes de Damazan, et Puch-d'Agenais présentent un réseau de haies limité, en particulier à l'Est de l'autoroute. Les réseaux de Razimet et de Clermont-Dessous, plus étoffés, permettent de conserver une certaine fonctionnalité. D'une manière générale, un maillage de haies et d'alignements d'arbres délimite et agrément les zones ouvertes et semi-ouvertes sur certaines zones de la commune, conférant à ces milieux une grande richesse paysagère et faunistique. Ce type de configuration apporte des avantages

paysagers (cadre de vie) et fonctionnels (nombreux corridors écologiques). La fonction des haies et alignements d'arbres est essentielle dans ces milieux ouverts. Pour l'agriculture, elles contribuent entre autres au maintien des sols et permettent une meilleure absorption des pluies. Ces haies sont également d'une grande importance en tant que corridor écologique pour la faune. Elles constituent en effet des jonctions entre les boisements ou les milieux semi-ouverts, utilisées par les espèces animales comme zones de transit ou de refuge. Toutefois, toutes les haies ne remplissent pas les mêmes fonctions, cela dépend de leurs caractéristiques propres (essences, densité, hauteur, largeur, strates). Ainsi les haies identifiées sur le territoire présentent un enjeu faible à très fort. Il s'agit de haies de chênes, de peupliers, de platanes, de robiniers faux-accacias mais également des haies mixtes plus ou moins denses. D'une manière générale, leur préservation est très importante, d'autant plus que les parties Nord et Est du territoire comptent d'importantes surfaces ouvertes. Les alignements d'arbres, en contexte ouvert ou le long des routes, viennent compléter le réseau de haies présent. Ces arbres, lorsqu'ils sont de taille suffisante, peuvent également constituer des habitats pour certaines espèces d'oiseaux (rapaces nocturnes, passereaux cavernicoles, pics...) et de chauve-souris. De plus, des traces de Grand Capricorne ont été observées sur un alignement de vieux Chênes à Clermont-Dessous. La présence de cette espèce protégée au sein de cet alignement lui confère un enjeu de conservation maximum.

Enfin, ce maillage de haies serait à renforcer sur certains secteurs du territoire, en particulier à l'Est de l'autoroute sur les communes de Damazan et Puch-d'Agenais très agricoles.

TABLEAU DE BORD

Carte 38 : Occupation du sol, ETEN Environnement, avril 2016

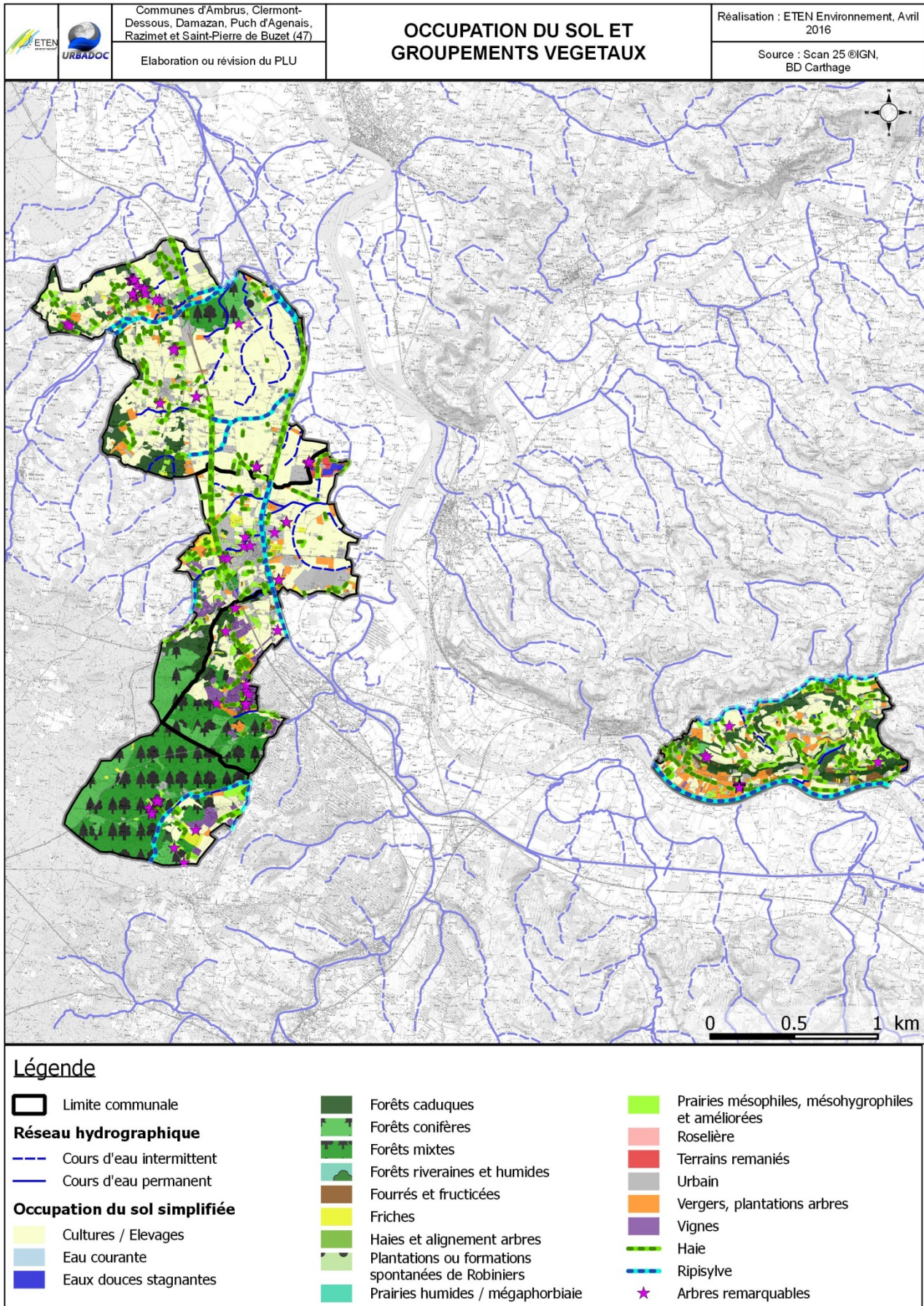

6. Milieux urbanisés et nature ordinaire

De manière générale, les zones urbanisées ne sont pas particulièrement favorables aux espèces animales et végétales, en partie du fait de l'absence de zones enherbées. Le tissu urbain du territoire est également assez hétérogène, chaque commune présentant une organisation urbaine différente. Ambrus est relativement peu urbanisée, et le tissu urbain est surtout concentré au niveau du bourg. Saint-Pierre-de-Buzet présente une urbanisation plutôt dispersée. Le tissu urbain de Damazan est quant à lui assez étendu et plutôt groupé au niveau du bourg, relativement concentré entre l'autoroute et le canal latéral à la Garonne. Sur le territoire de Puch-d'Agenais, le tissu urbain est non-seulement concentré au niveau du bourg, mais il présente également une multitude de fermes réparties sur l'ensemble de la commune et qui ponctuent ainsi les grandes étendues agricoles. A Razimet, le tissu urbain s'étend surtout le long des routes (RD120 et route communale traversant le bourg). Enfin, le tissu urbain de Clermont-Dessous s'organise en fonction de la topographie, il présente une configuration à la fois dispersée et étalée le long des routes. Les propriétés avec jardins, jardins boisés, potagers ou plantations de feuillus sont nombreuses sur le territoire, notamment au niveau des habitations, des fermes et grandes propriétés. Bien qu'isolées au milieu des cultures, elles peuvent constituer des zones de verdure permettant une meilleure transition avec le milieu naturel environnant.

Le bâti, selon la méthode de construction, peut s'avérer attractif pour la faune. Les maisons traditionnelles sont intéressantes d'un point de vue écologique car les murs peuvent comporter des anfractuosités qui peuvent constituer des abris pour les reptiles, oiseaux et chiroptères. Les murets de pierre sont également des structures favorables aux reptiles tels que le Lézard des murailles. En revanche, le bâti de type moderne ne présente qu'une attractivité faible pour les espèces animales (pas d'avancées de toit, murs dépourvus de cavités, etc.).

Il convient d'être particulièrement vigilant sur le développement des hameaux. Une urbanisation concentrée doit être favorisée par rapport à une urbanisation le long des routes coupant les continuités écologiques et les milieux naturels. Dans le cas présent, il apparaît plus pertinent de développer l'urbanisation à partir du centre-ville, en continuité de l'existant et à distance des

cours d'eau. **Au niveau des hameaux, les dents creuses présentent généralement peu d'intérêts écologiques ; il convient donc de privilégier le comblement de ces parcelles à une extension périphérique.**

Espèces envahissantes

Plusieurs espèces envahissantes ont été recensées au cours des prospections de terrain. Les milieux anthropisés sont vecteurs d'espèces envahissantes car il s'agit souvent d'espèces « échappées des jardins ». En effet, nombreuses sont les espèces exotiques appréciées pour leur caractère ornemental, et plantées dans les jardins. La dissémination des graines est également favorisée par les axes de communication via les véhicules motorisés. C'est pour cela que l'on retrouve le plus souvent ces espèces le long des routes. Le Laurier-cerise (*Prunus laurocerasus* L.), l'Herbe de la Pampa (*Cortaderia selloana* (Schult. & Schult.f.) Asch. & Graebn.), le Mimosa (*Acacia dealbata* Link), le Robinier faux acacia (*Robinia pseudoacacia* L.) ou encore le Bambou (*Bambusa* sp.) sont des espèces que l'on retrouve sur le territoire et qui concernent les milieux anthropisés en général.

TABLEAU DE BORD

Carte 39 : Trame Verte et Bleue, ETEN Environnement, avril 2016

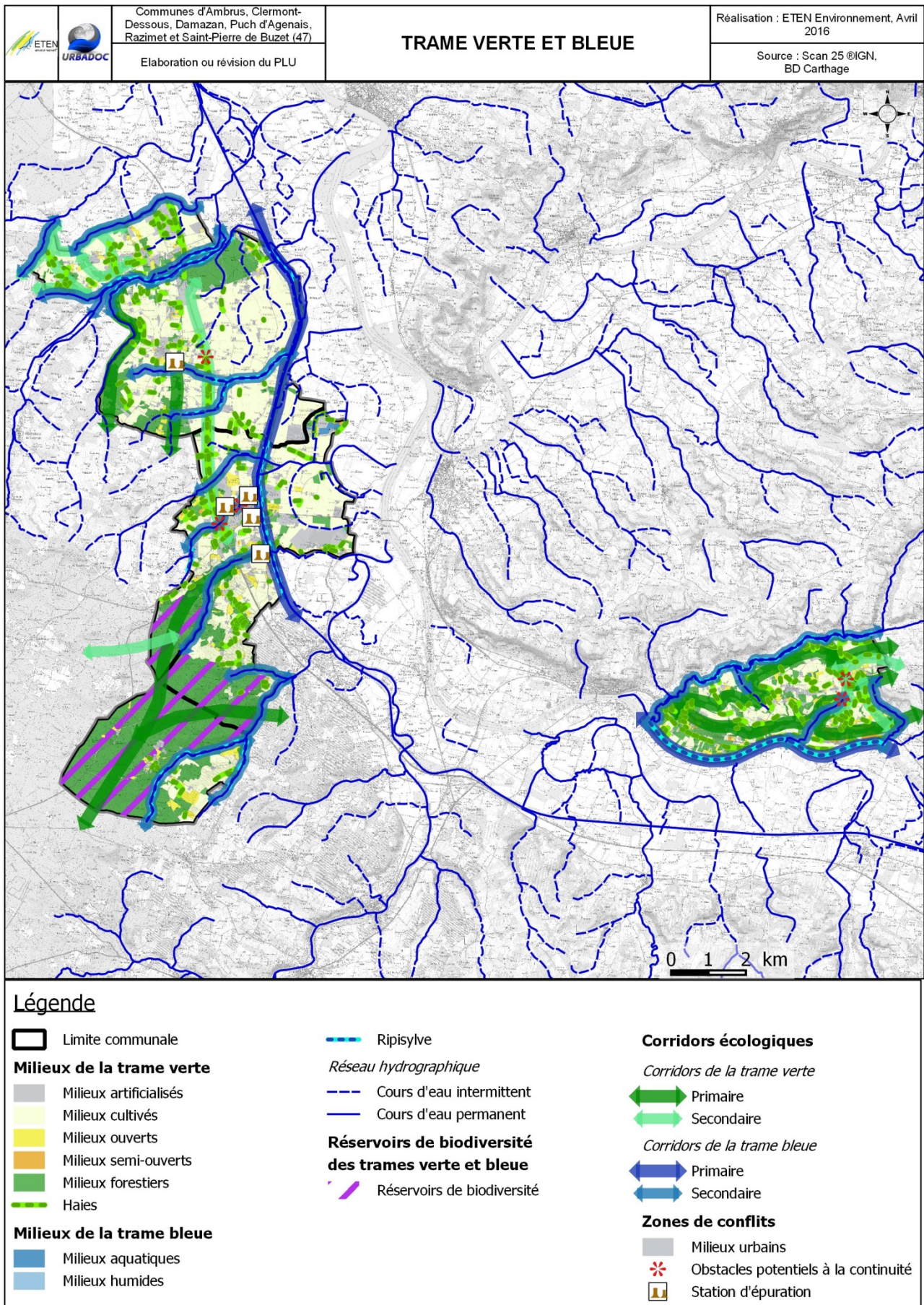

RESERVOIRS DE BIODIVERSITE ET CORRIDORS BIOLOGIQUES

Dans le cadre de la préservation de la biodiversité, la réflexion doit être portée à la fois sur des secteurs propices à des espèces mais également sur les interactions possibles entre ces espaces. Cette analyse territoriale a été traduite, à l'échelle nationale puis à l'échelle régionale, par la Trame Verte et Bleue (TVB). Cette trame doit être prise en compte dans la réalisation de documents d'urbanisme communaux ou intercommunaux. Or, du fait d'une échelle d'analyse plus fine, si de tels espaces sont présents dans le périmètre communal ou intercommunal inhérent à la réalisation du document d'urbanisme, ceux-ci pourront être affinés, modifiés ou non pris en compte dans la Trame Verte et Bleue réalisée.

1. Continuité écologique à préserver

Dans le cadre de l'étude des enjeux écologiques de la commune, des zones d'intérêt et des zones de transit ont été identifiées.

Les zones d'intérêt pour la faune et la flore correspondent à des ensembles fonctionnels relativement préservés. Elles constituent des refuges biologiques, des zones de reproduction et d'alimentation pour la faune et la flore à l'échelle communale ou extra-communale. Elles accueillent une faune et une flore plus riches et plus diversifiées ainsi que les éléments biologiques les plus originaux de la commune. Elles présentent des surfaces qui permettent aux espèces les plus sensibles aux dérangements d'assurer leur reproduction. Leur disparition entraînerait une perte forte de la biodiversité et de la richesse biologique communale.

Les zones de transit sont les couloirs de déplacements empruntés par la faune. L'ensemble de la faune régit ses déplacements dans un objectif de sécurité face à ses prédateurs, de protection par rapport au vent et aux intempéries et selon les disponibilités de la nourriture. Ces déplacements peuvent être saisonniers, occasionnels ou réguliers entre une zone de nourrissage et une zone de repos. Elles sont alors fréquentées avec assiduité, ce qui implique de nombreux passages.

Entre ces secteurs de ressources alimentaires et les sites de reproduction, les espèces empruntent les « couloirs » les plus sécurisés et les moins hostiles. Les lisières de boisements, les friches, de même que les haies (tous les milieux conservant des

caractéristiques naturelles) sont alors largement privilégiées au détriment des milieux anthropisés, souvent très uniformisés, tels que les parcelles agricoles traitées en openfield (paysage agricole à champs ouverts).

L'impact sur la faune de la rupture de ces zones de flux par un aménagement ou une infrastructure serait, le cas échéant, important. Il induirait une augmentation de la mortalité (collision, prédation induite, rupture de transit et d'accès à des zones de nourrissage), et donc un déséquilibre possible de la dynamique propre à chaque espèce, suivi d'une perte de biodiversité. Il convient par exemple de limiter l'urbanisation linéaire le long des routes et de favoriser un développement central afin d'éviter de couper les corridors.

2. Trame verte et bleue, un outil d'aménagement indispensable

La TVB instaurée par le Grenelle de l'environnement est un outil d'aménagement du territoire qui vise à maintenir et à reconstituer un réseau d'espaces et d'échanges sur le territoire national pour que les milieux naturels puissent fonctionner entre eux et pour que les espèces animales et végétales puissent comme l'homme, communiquer, circuler, s'alimenter, se reproduire, se reposer. Ainsi, la TVB permet d'apporter une réponse à la fragmentation des habitats et à la perte de biodiversité et permet de faciliter l'adaptation des espèces aux changements climatiques.

Les continuités écologiques constitutives de la TVB comprennent deux types d'éléments : « les réservoirs de biodiversité » et les « corridors écologiques ». La trame verte se définit à partir des différents boisements (milieux forestiers), des landes et fourrés (milieux semi-ouverts), des prairies et des friches (milieux ouverts) ainsi qu'à partir du réseau de haies et des alignements d'arbres. La trame bleue se compose des ruisseaux, des plans d'eau et des zones humides.

Les réservoirs de biodiversité

Dans un contexte hétérogène à forte dominante agricole et sylvicole, le territoire présente peu de vastes réservoirs de biodiversité. Pour les milieux terrestres, il s'agit essentiellement des boisements du grand massif des Landes de Gascogne. En ce qui concerne les milieux aquatiques et humides, la Garonne constitue à la fois un réservoir de biodiversité aquatique et un corridor principal de déplacement.

TABLEAU DE BORD

Carte 40 : Schéma de Cohérence Ecologique sur le territoire du groupement, ETEN Environnement, avril 2016

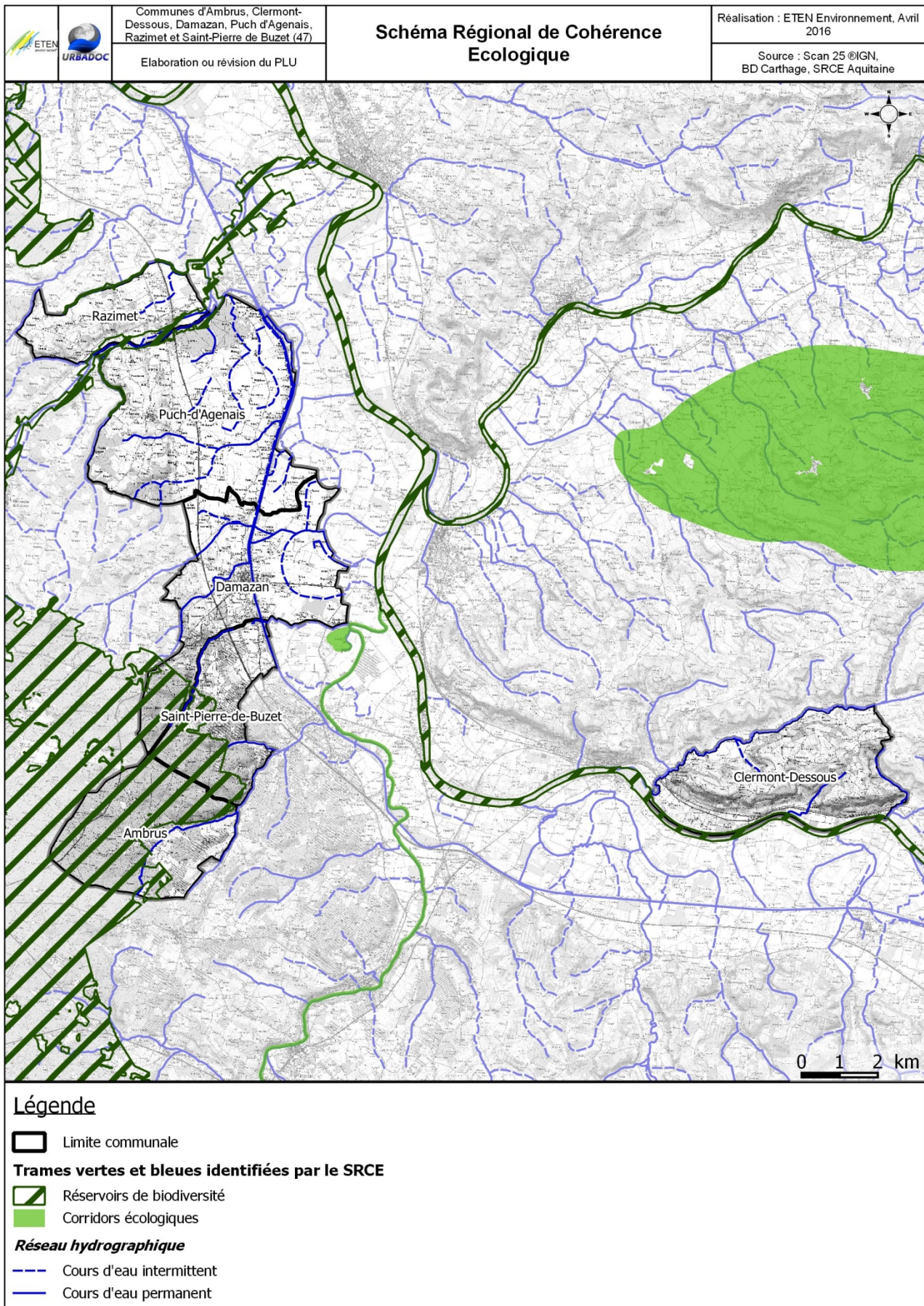

Les corridors écologiques

Les ripisylves, les haies et alignements d'arbres et les lisières de boisements représentent les principaux corridors du territoire. Ils constituent des éléments de liaison entre les différents grands boisements mais également entre les milieux naturels comme les bosquets, les fourrés et les prairies. Toutefois, les ripisylves, les haies et les alignements d'arbres n'ont pas tous le même potentiel connecteur. Celui-ci dépend essentiellement de leurs caractéristiques propres et surtout de leur état de conservation.

La trame verte au sein du territoire est en partie dégradée, notamment en raison de l'intensification récente de l'agriculture. L'amélioration de la trame verte représente une des priorités en termes d'aménagement du territoire. Il conviendra de privilégier les aménagements de façon groupée afin d'éviter l'étalement urbain.

Certaines parcelles agricoles occupent néanmoins une place stratégique dans la trame écologique, en représentant des passages préférentiels pour la faune. C'est pourquoi elles doivent être préservées de tout aménagement. Il s'agit en général de parcelles localisées entre deux réservoirs de biodiversité.

Il est fondamental d'aborder le thème de la continuité à différentes échelles et de conserver les liaisons existantes avec les autres communes limitrophes.

La Trame Verte et Bleue du territoire

Ces trames visent à définir les principales continuités écologiques à l'échelle du territoire et des communes limitrophes. Cette approche cartographique permet de visualiser des trames définies à l'intérieur du territoire.

Le territoire présente une configuration très hétérogène. La commune de Clermont-Dessous est quant à elle analysée indépendamment du reste du territoire, la Garonne jouant un rôle de frontière naturelle entre ses deux rives.

Du point de vue de la trame verte, le territoire apparaît divisé en deux par l'autoroute et les principales connexions existantes s'observent sur la partie Ouest. La partie Est, très agricole et urbanisée présente une fonctionnalité extrêmement faible, qu'il s'agirait de renforcer ou recréer. Les principaux corridors concernent les grandes étendues forestières d'Ambrus et de Saint-Pierre-de-Buzet ainsi que les reliefs boisés de Puch d'Agenais. Le réseau de haies et de bosquets de Razimet permet également des connexions secondaires, de même que les haies et fourrés longeant l'autoroute.

La trame verte de Clermont-Dessous suit globalement la topographie du site (coteaux de la Garonne). Le réseau de haies et de bosquets permet également des connexions secondaires transversales.

La trame bleue semble quant à elle mieux répartie. Le canal latéral à la Garonne représente un corridor principal sur lequel se raccrochent plusieurs corridors secondaires. A Clermont-Dessous, la Garonne représente non seulement un réservoir de biodiversité mais également un corridor principal connecté à 3 corridors secondaires et en particulier au ruisseau de la Masse.

Compatibilité avec les Schémas de Cohérence écologiques

L'analyse de la cohérence écologique est intimement dépendante de l'échelle à laquelle se place l'observateur. Ainsi, la vision globale offerte par l'état des lieux des continuités écologiques d'Aquitaine est complétée par l'approche communale fine réalisée.

Aussi, malgré qu'il intervienne à l'échelle régionale, l'état des lieux des continuités écologiques d'Aquitaine cible également le massif forestier des Landes de Gascogne comme réservoirs de biodiversité, cependant peu de corridors écologiques ont été identifiés dans le secteur d'étude. L'analyse à l'échelle communale, plus fine, permet d'identifier des voies possibles de déplacement. Ces corridors terrestres et aquatiques revêtent une importance locale importante.

TABLEAU DE BORD

Carte 41 : Enjeux relatifs à la biodiversité, ETEN Environnement, avril 2016

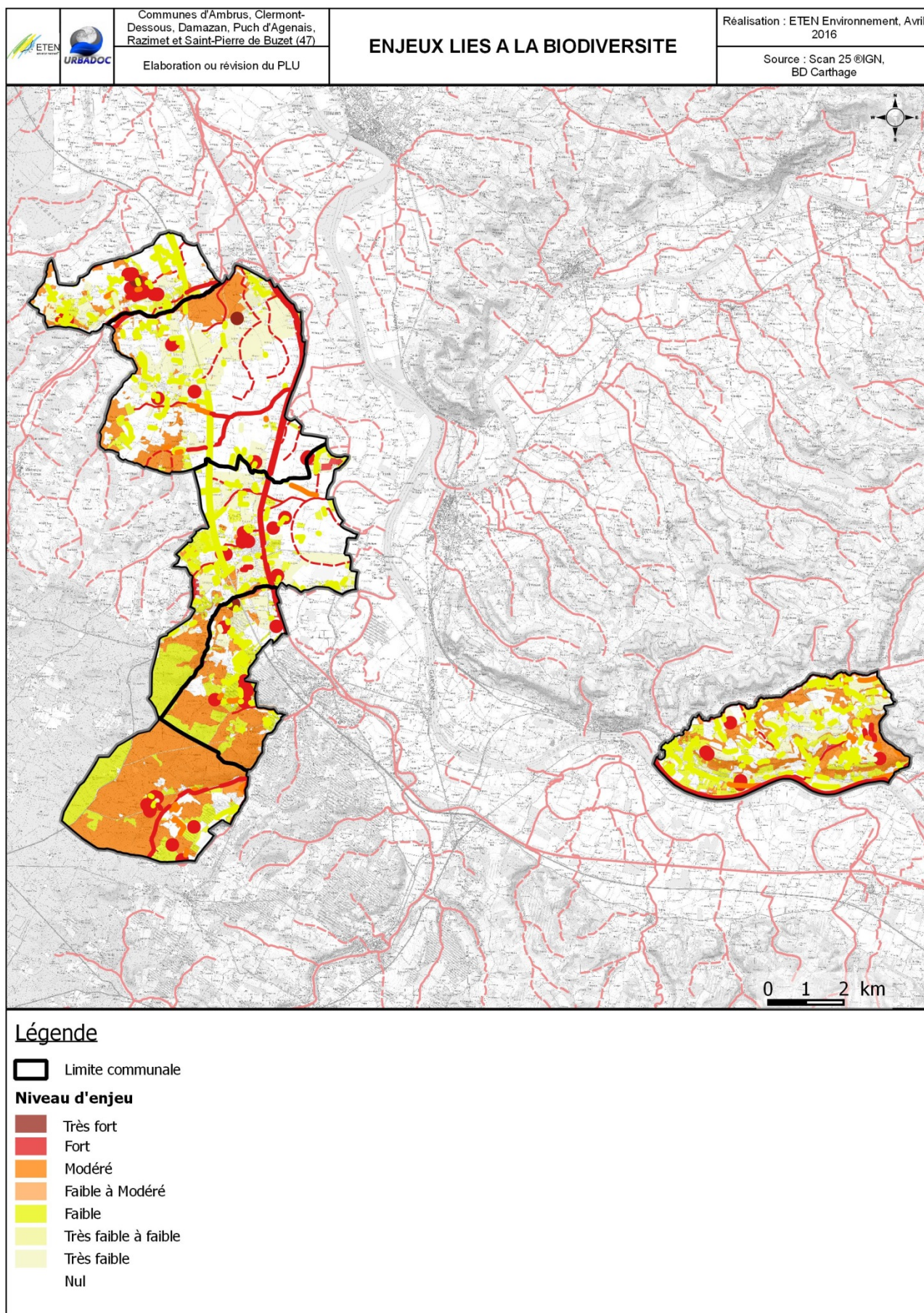

3. Prise en considération des enjeux écologiques

Dans un souci de préservation des continuités écologiques, il est indispensable de préserver les éléments structuraux du paysage et de limiter les aménagements aux zones présentant les enjeux de conservation les plus faibles. La carte ci-contre renseigne sur les zones à enjeux écologiques.

Les cours d'eau sont classés à enjeu écologique fort car ils constituent des corridors fondamentaux utilisés par la flore et la faune. Les zones humides constituent également un enjeu fort en tant qu'écosystème de transition, complexe et riche. Les zones à forts enjeux ne doivent pas faire l'objet d'aménagements, dans une optique de préservation des habitats et des continuités écologiques.

Les boisements et leurs milieux associés présentent un enjeu modéré car ils sont source de biodiversité, en particulier animale. Les milieux fermés ou ouverts en contact direct avec les cours d'eau représentent, quant à eux, un enjeu modéré à fort, tant du point de vue des habitats qu'ils peuvent abriter (milieux humides) que des espèces protégées potentiellement présentes, mais également du point de vue de la trame verte et bleue.

110

L'aménagement sur ces zones ne doit se faire que dans le cas où il n'y aurait pas d'alternative possible pour limiter au maximum leur morcellement dans une démarche d'évitement, réduction et compensation des incidences.

Enfin les cultures, serres, vergers et les vignobles sont jugés à enjeu très faible car la biodiversité associée y est moins importante. Mais leurs lisières restent intéressantes notamment pour le déplacement de la faune.

Il est nécessaire de ne pas aménager le long des routes, mais au contraire de regrouper les habitations, en veillant à préserver les linéaires boisés et sans isoler les secteurs à enjeux.

La future urbanisation doit s'établir sur les parcelles à plus faibles enjeux. Des espaces naturels de respiration doivent aussi être réservés au sein des zones urbanisées, afin d'améliorer sensiblement le cadre de vie et de permettre de limiter la fragmentation du paysage.

TABLEAU DE BORD

Carte 42 : Analyse de la consommation d'espace entre 1999 et 2012, ETEN Environnement, avril 2016

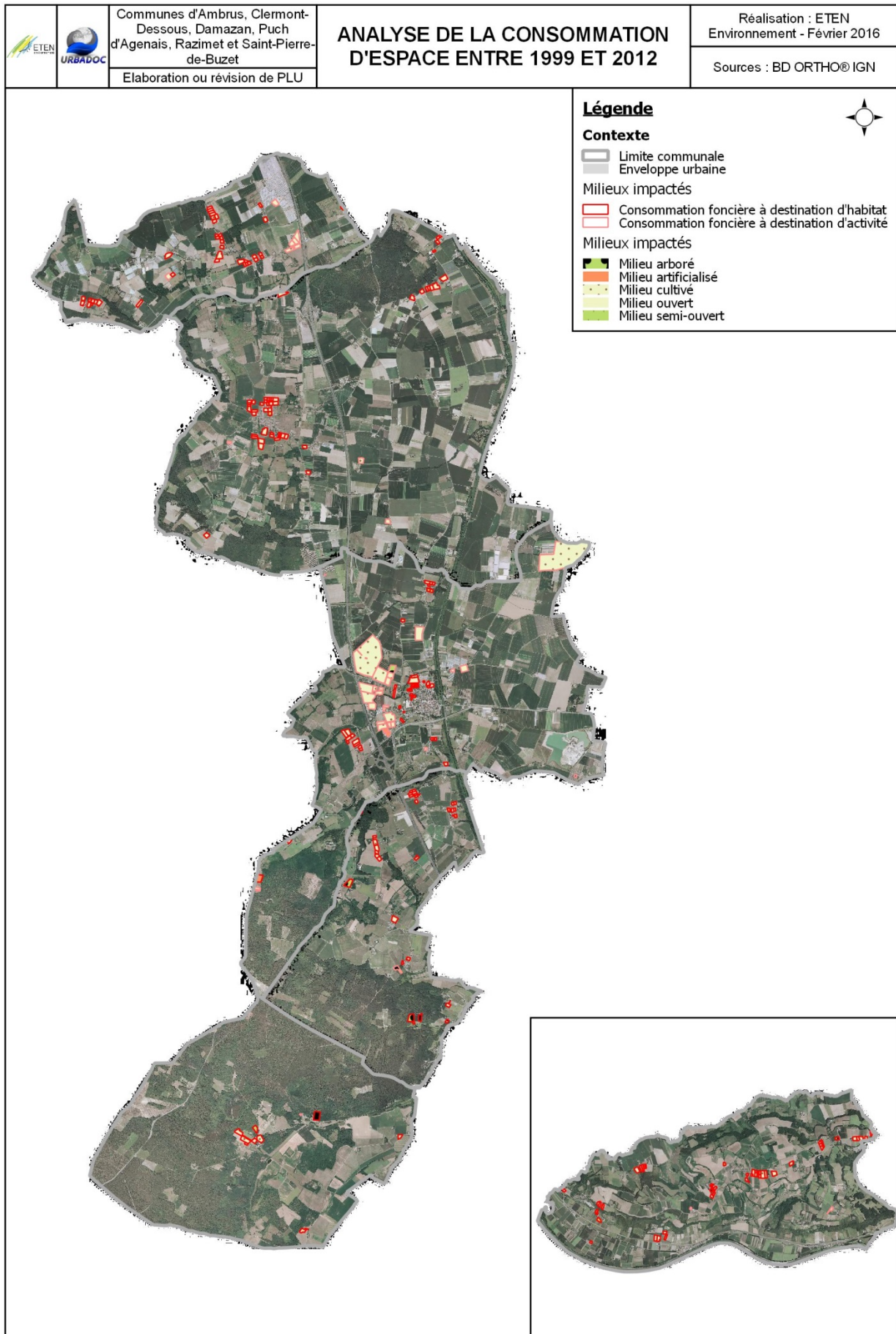

URBANISATION ET MILIEU NATUREL

consommation de l'espace, la perte de biodiversité ainsi que la fragmentation des milieux.

1. Consommation urbaine, quel type de milieu et quels impacts ?

Entre 1999 et 2012, près de 140 ha de milieux naturels ou agricoles ont été consommés pour les besoins de l'urbanisation. Cette consommation s'est faite sur des surfaces de cultures, de milieux ouverts, de milieux arborés, de milieux semi-ouverts et de milieux déjà artificialisés.

Au total, 112,26 ha de cultures, 16 ha de milieux ouverts, 8,1 ha de milieux arborés, 0,84 ha de milieux semi-ouverts et 2,62 ha de milieux déjà artificialisés ont été consommés au profit de l'urbanisation. Les cultures ont été préférentiellement choisies pour les besoins de l'urbanisation. L'enjeu écologique qui leur est associé est généralement plus faible que celui des autres milieux.

Ensuite, ce sont les milieux ouverts qui ont été impactés par les nouvelles constructions. D'enjeux faibles à modérés, ils peuvent tout de même, en fonction du cortège d'espèces animales et végétales, être source d'une biodiversité remarquable.

112

Viennent ensuite les milieux arborés. Ce sont des milieux qui présentent des enjeux de conservation modérés à forts.

Des milieux semi-ouverts ont également été consommés par l'urbanisation. Dans le contexte du territoire étudié, certains de ces milieux ouverts sont riches de biodiversité. Aussi, ils peuvent présenter des enjeux modérés à forts.

Enfin, des milieux déjà artificialisés ont été remaniés. Ces milieux déjà anthropisés ne présentent généralement pas de forts enjeux.

Dans le contexte territorial, la perte surfacique représente une très forte part de perte d'espace et potentiellement de biodiversité et ce particulièrement pour les milieux arborés. Pour compléter cette analyse, il aurait été nécessaire de connaître la composition floristique ainsi que la faune associée pour juger de la perte effective de biodiversité. La consommation de milieux cultivés représente un impact bien moins important que la consommation de milieux naturels. Néanmoins, le propos doit être nuancé, dans la mesure où plus que la nature du milieu qui a été détruit, c'est le mode d'urbanisation qui est à analyser.

Dans le cas des communes de ce groupement, les nouvelles constructions ont été disséminées sur l'ensemble du territoire. A l'avenir, il sera indispensable de privilégier une forme d'urbanisation qui limitera la

TABLEAU DE BORD

Carte 43 : Milieux impactés par les potentiels d'urbanisation identifiés, ETEN Environnement, avril 2016

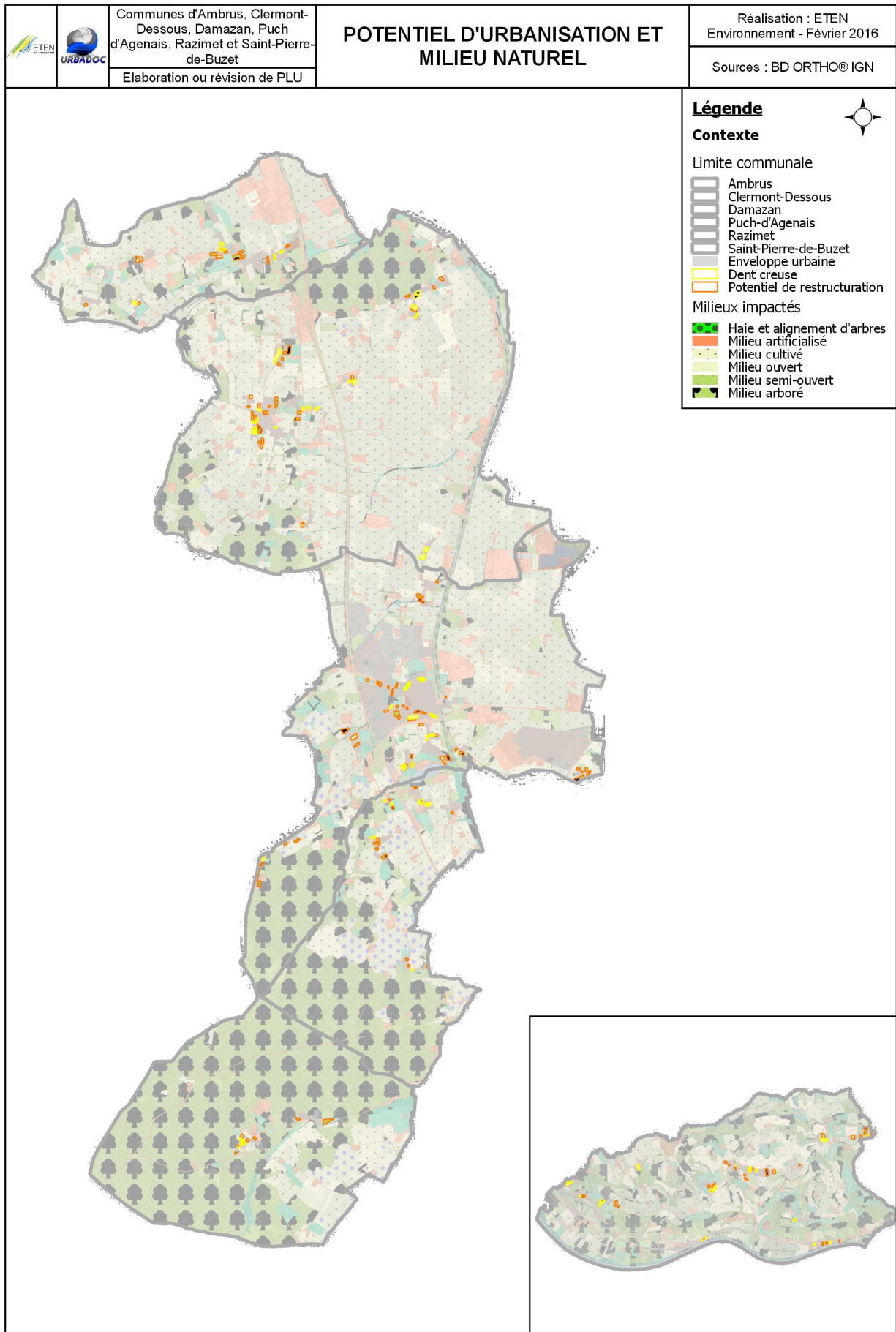

2. Potentiel d'urbanisation et de densification, quels milieux sont touchés ?

A l'intérieur des enveloppes urbaines, la possibilité de densification est forte. En effet, sur l'ensemble des communes, cela représente plus de 46 ha. Les potentiels de densification et les dents creuses se répartissent sur les mêmes types de milieux : arborés, artificialisés, cultivés, ouverts et semi-ouverts.

Sur le territoire, cela correspond à 30,24 ha de jardins, à 13,44 ha de milieux arborés, à 0,5 ha de milieux artificialisés, à 1,95 ha de milieux cultivés, à 10,59 ha de milieux ouverts et 3,76 ha de milieux semi-ouverts.

On compte également 16,1 ha de dents creuses, soit 2,65 ha de milieux arborés, 1,51 ha de milieux arborés, 4,57 ha de milieux cultivés, 6,35 ha de milieux ouverts et 1,02 de milieux semi-ouverts. Ces milieux enclavés dans l'enveloppe urbaine présentent généralement des enjeux écologiques faibles à modérés.

TABLEAU DE BORD

Tableau 12 : Consommation foncière entre 1999 et 2016 - BD ORTHO et repérage terrain UrbaDoc

CONSOMMATION FONCIERE ENTRE 1999 ET 2016				
	Consommation en m2			Nombre de constructions concernées
	à vocation d'habitat	à vocation d'activité	Consommation totale	à vocation d'habitat
Ambrus	55 434	547	55 981	9
Clermont-Dessous	168 213	5 087	173 300	50
Damazan	105 962 (dont 15 700m ² pour le projet)	646 868	752 830	50 (dont une construction correspond à 35 log. Collectifs et 3 maisons jumelées)
Puch-d'Agenais	146 462	11 918	158 380	47
Razimet	113 219	44 636	157 855	38
Saint-Pierre-de-Buzet	88 840	6 034	94 874	32
	678 130	715 090	1 393 220	226

Tableau 13 : Consommation foncière à vocation d'habitat entre 1999 et 2016 - UrbaDoc

CONSOMMATION FONCIERE A VOCATION D'HABITAT ENTRE 1999 ET 2016			
	Consommation en m2	Nombre de constructions concernées	Consommation moyenne par habitation
	à vocation d'habitat	à vocation d'habitat	
Ambrus	55 434	9	6 159
Clermont-Dessous	168 213	50	3 364
Damazan individuel	90 262	49	1 842
Damazan collectif	15 700	35+3	413
Puch-d'Agenais	146 462	47	3 116
Razimet	113 219	38	2 979
Saint-Pierre-de-Buzet	88 840	32	2 776
	678 130	226	3 001

GESTION ECONOMIQUE DE L'ESPACE^a

1. La gestion économe de l'espace, une nécessité ?

Les nuisances de l'étalement urbain

En France, l'équivalent d'un département de terres agricoles et naturelles est consommé tous les sept ans. L'étalement urbain peut donc avoir des incidences néfastes sur l'activité agricole. Du fait de l'importance du secteur primaire du territoire, très présent sur la majorité des franges constitutives de la lisière urbain-rural, le développement des communes doit nécessairement être fait en préservant les espaces agricoles et les plus-values paysagères. Ainsi, outre la perte de terres agricoles, l'impact de l'étalement urbain a également une envergure économique, sociale et environnementale. Ce processus joue un rôle prépondérant dans l'artificialisation des sols et dans le morcellement des espaces naturels d'intérêt biologique. Le PLU est l'outil qui doit permettre de répondre à cette problématique. En effet, il a pour objet l'encadrement de la délivrance des permis de construire. En ce sens il doit opter pour une intensification des formes urbaines en privilégiant les constructions au cœur des tissus agglomérés existants.

Le cadre législatif

Face à ces constats frappants, les lois SRU (Solidarité et Renouvellement Urbain), UH (Urbanisme et Habitat) et ALUR (pour l'Accès au Logement et un Urbanisme Rénové) ont, depuis le début des années 2000 prôné une diminution de la consommation foncière en luttant contre le phénomène de dispersion des formes urbaines.

Le Plan Local d'Urbanisme doit répondre à des objectifs en termes de réduction de la consommation d'espace liée à l'urbanisation. C'est pour cela que le rapport de présentation analyse la consommation foncière sur au minimum 10 ans et relève les potentiels de densification et de restructuration au cœur de l'enveloppe urbaine existante^b.

2. 139 hectares consommés en 17 ans

L'analyse diachronique se base sur les vues aériennes de 1999 et 2012, ainsi que sur le travail de terrain, afin de voir l'évolution de la surface bâtie, les secteurs privilégiés pour l'implantation de nouvelles constructions et le nombre de constructions essentiellement à vocation d'habitat.

Une consommation de 68 hectares à vocation d'habitat aussi importante sur les petites communes que sur les plus grandes

Le nombre de nouveaux logements est de 226 sur les 6 communes, ayant consommé 68 hectares. Ce nombre varie en fonction des communes. Ainsi Ambrus a accueilli bien moins de nouveaux logements – 9 constructions – que les autres communes. Pour les autres communes étudiées, la constatation est que les plus grandes communes, Damazan, Clermont-Dessous et Puch-d'Agenais ont eu plus de nouveaux logements. Proportionnellement, Damazan qui concentre des équipements intéressants, n'a pas accueilli beaucoup plus de nouvelles constructions. Ainsi les trois communes ont vu chacune dans les 17 dernières années environ 50 logements se créer, et entre 30 et 40 constructions à Saint-Pierre-de-Buzet et à Razimet.

Il est également important de regarder ce que ces nouvelles constructions ont consommé en termes d'espace. Si les communes de Puch-d'Agenais, Clermont-Dessous et Damazan ont eu sensiblement le même nombre de constructions, les communes de Puch-d'Agenais et Damazan elles ont été beaucoup plus consommatrices d'espace que Clermont-Dessous. Et alors que Ambrus est la commune qui a eu le moins de constructions en nombre est la commune qui a une consommation moyenne au moins deux fois plus importante que les autres communes.

71 hectares de consommation pour l'activité, dont 64 à Damazan

La consommation à vocation d'activité a été très importante sur le territoire. Celle-ci s'est concentrée sur Damazan et est la conséquence de la réalisation de la zone d'activité. Sur les autres communes, la consommation a aussi été importante, mais dans de bien moins grandes proportions. Sur des communes rurales, la consommation à vocation d'activité est souvent en lien avec l'activité agricole. A Razimet il s'agit toutefois d'entreprises venues s'installer sur le secteur Est.

^a Pour chaque thématique, les communes peuvent se reporter aux annexes par commune. Des cartographies ont été réalisées pour localiser la consommation d'espaces, les potentiels de densification, le croisement des potentiels de densification avec les enjeux agricoles et environnementaux.

^b Source : www.territoires.gouv.fr ; fiche lutte contre l'étalement urbain, mai 2014

TABLEAU DE BORD

Tableau 14 - Potentiels de densification réels - UrbaDoc

POTENTIELS DE DENSIFICATION					
	Dents creuses	Rétention foncière (25%)	Potentiels de restructuration	Rétention foncière (50%)	Potentiels économiques
Ambrus	6 385	4 789	15 328	7 664	
Clermont-Dessous	44 731	33 548	54 075	27 037	
Damazan	35 782	26 837	109 951	54 975	503 783
Puch-d'Agenais	51 519	38 639	68 259	34 129	
Razimet	12 325	9 244	34 153	17 076	
Saint-Pierre-de-Buzet	12 581	9 436	19 546	9 773	
	163 323	122 492	301 312	150 656	503 783

Tableau 15 : Projection du nombre de logements à produire d'ici 2026 – UrbaDoc

PROJECTION DU NOMBRE DE LOGEMENTS A PRODUIRE D'ICI 2026 (fil de l'eau)			
	Nombre de logements	Consommation sur la base de 1500m ² de terrain	Consommation sur la base de 1200m ² de terrain
Ambrus	23	34 500	27 600
Clermont-Dessous	88	132 000	105 600
Damazan	138	207 000	165 600
Puch-d'Agenais	57	85 500	68 400
Razimet	31	46 500	37 200
Saint-Pierre-de-Buzet	46	69 000	55 200
	383	574 500	459 600

3. Des possibilités de densification en zone déjà urbanisée

Les dents creuses : un potentiel d'urbanisation de 16 hectares

Les dents creuses sont des parcelles non bâties situées à l'intérieur de l'enveloppe urbaine. Dans bien des cas, du fait de leur petite taille et de leur cloisonnement dans le tissu urbain, l'activité agricole y est complexe. Urbaniser ces dents creuses doit être une priorité du PLU. Cela aurait pour bénéfice d'optimiser l'utilisation des réseaux des ensembles agglomérés ainsi que de rapprocher la population du centre-bourg. Les dents creuses se situent en grande partie dans les nouveaux secteurs urbanisés, les centres anciens étant déjà denses.

Au total, ce sont plus 16 hectares de dents creuses qui pourraient être utilisés sur l'ensemble des communes. C'est sur la commune de Puch-d'Agenais que l'on trouve le plus de potentiels de dents creuses avec plus de 5 hectares, puis sur Clermont-Dessous avec près de 4,5 hectares. La commune d'Ambrus a quant à elle moins d'un hectare de dents creuses qui pourraient être utilisé en zone urbanisée.

Les fonds de jardins : un potentiel de restructuration de 30 hectares

Le potentiel de restructuration comporte des parcelles bâties qui, du fait de leur taille et de leur accessibilité, peuvent accueillir une ou plusieurs autres constructions. Il faut pour cela qu'il existe des possibilités de raccordement du fond de jardin en question avec l'accès principal de la maison ou avec une seconde route qui viendrait par l'arrière de la parcelle. Si ces potentiels sont plus difficiles à mobiliser, étant parfois vus comme utiles par le propriétaire, ils représentent une réelle manne foncière sur les communes étudiées, puisqu'ils représentent plus de 30 hectares.

De par le potentiel que les fonds de jardin constituent, cette solution est donc intéressante mais elle doit se faire avec l'accord des propriétaires. Or, par peur d'un voisinage trop oppressant, peu de propriétaires seraient susceptibles de céder une partie de leur terrain. Cela dépend donc d'un bouleversement des parcours de vie (décès d'un conjoint, problèmes financiers, solitude) qui peuvent amener certains propriétaires à vouloir ou à devoir céder une partie de leur terrain. Toutefois, sur certaines communes,

certains potentiels paraissent plus facilement mobilisables que d'autres.

La rétention foncière

Du fait de la difficulté qui peut être présente à prélever les parcelles de potentiel, il est important de considérer un taux de rétention foncière. Celle-ci est considérée de 25% de la superficie totale pour les dents creuses qui sont des parcelles à part entière et qui peuvent donc être facilement mobilisables. Pour les potentiels de restructuration, cette rétention foncière ne peut qu'être plus importante. Elle est ici évaluée à 50% des superficies totales de potentiels de restructuration. Cela ramène le potentiel net de **dents creuses à 12 hectares** et les **potentiels de restructuration à 15 hectares**. Au total, les **potentiels de densification** représentent donc **27 hectares**.

4. Premier scénario de prélèvement

Si on considère les objectifs d'accueil qui ont été calculés au fil de l'eau selon l'évolution démographique et le desserrement des ménages, le nombre de logements à produire serait de 383.

Les terrains pouvaient, jusqu'à récemment, représenter des assiettes foncières de taille très importante et varier de manière importante selon les communes. Toutefois, si l'on considère que des terrains de 1 200 m² à 1 500 m² peuvent être suffisants, même en milieu rural, il faudrait prévoir entre **46 et 57 hectares** de terrains constructibles pour les dix prochaines années. Les 27 hectares disponibles qui se trouvent dans l'enveloppe urbaine sont donc insuffisants, bien que déjà intéressants à exploiter pour limiter l'étalement urbain.

BILANS CROISES

Tableau 16 : Potentiels de densification à enjeux agricoles - UrbaDoc

POTENTIELS DE DENSIFICATION				
	Dents creuses	Dents creuses concernées par un enjeu agricole	Potentiels de restructuration	Potentiels de restructuration concernés par un enjeu agricole
Ambrus	6385	0	15328	0
Clermont-Dessous	44731	0	54075	4414
Damazan	35782	0	109951	0
Puch-d'Agenais	51519	4541	68259	0
Razimet	12325	0	34153	5171
Saint-Pierre-de-Buzet	12581	8442	19546	0
Totaux	163323	12983	301312	9585
Potentiels restants	150340		291727	

Tableau 17 : Potentiels de densification à enjeux environnementaux - UrbaDoc

POTENTIELS DE DENSIFICATION				
	Dents creuses	Dents creuses concernées par un enjeu environnemental	Potentiels de restructuration	Potentiels de restructuration concernés par un enjeu environnemental
Ambrus	6 385	0	15 328	0
Clermont-Dessous	44 731	0	54 075	0
Damazan	35 782	0	109 951	6 254
Puch-d'Agenais	51 519	0	68 259	0
Razimet	12 325	0	34 153	0
Saint-Pierre-de-Buzet	12 581	0	19 546	0
Totaux	163 323	0	301 312	6 254
Potentiels restants	163 323		295 058	

119

Tableau 18 : Potentiels de densification restants après croisement avec les enjeux et application de la rétention foncière - UrbaDoc

POTENTIELS DE DENSIFICATION								
	Dents creuses	Dents creuses concernées par un enjeu	Dents creuses restantes	Dents creuses après rétention foncière (-25%)	Potentiels de restructuration	Potentiels concernés par un enjeu	Potentiels restants	Potentiels de restructuration après rétention foncière (-75%)
Ambrus	6 385	0	6 385	4 789	15 328	0	15 328	7 664
Clermont-Dessous	44 731	0	44 731	33 548	54 075	4 414	49 661	24 830
Damazan	35 782	0	35 782	26 837	109 951	6 254	103 697	51 848
Puch-d'Agenais	51 519	4 541	46 978	35 234	68 259	0	68 259	34 129
Razimet	12 325	0	12 325	9 244	34 153	5 171	28 982	14 491
Saint-Pierre-de-Buzet	12 581	8 442	4 139	3 104	19 546	0	19 546	9 773
Totaux	163 323	12 983	150 340	112 755	301 312	15 839	285 473	142 736

BILANS CROISES

1. Des prélèvements possibles qui ne doivent pas omettre la prise en compte de certains enjeux territoriaux

A ce scénario de prélèvement viennent s'ajouter diverses contraintes qui conditionnent ou qui empêchent la constructibilité de certaines parcelles.

De faibles enjeux agricoles et environnementaux sur les parcelles de potentiels de densification

Les enjeux agricoles et environnementaux sont importants sur ce territoire marqué par l'agriculture. Certaines parcelles dotées d'enjeux environnementaux ou agricoles forts pourront être préservées d'une urbanisation future. Ce rapport fait état des enjeux présents sur le territoire, et détaille l'objet de ces enjeux^a.

Sur les 6 communes, les enjeux forts sont peu présents dans l'enveloppe existante que ce soit d'un point de vue agricole ou environnemental. En effet, seuls 2 hectares de potentiels sont concernés par des enjeux agricoles dans l'enveloppe existante, et 0,6 hectares par des enjeux environnementaux. Peu de potentiels sont donc impactés par les enjeux agricoles et environnementaux. Toutefois, étant donné que des secteurs en dehors des zones à urbaniser devront être définis, il sera important de prendre en compte les enjeux agricoles et environnementaux en bordure de l'enveloppe urbaine existante.

Enjeux forts des éléments patrimoniaux, paysagers et naturels à préserver

De nombreux édifices et sites sont classés sur les communes. Outre le fait que les permis de construire soient conditionnés à l'avis de l'architecte des bâtiments de France, il est nécessaire de bien penser la localisation de l'urbanisation future afin qu'elle n'entrave pas la mise en valeur des sites, paysages, monuments... Il paraît tout aussi important de préserver certaines fenêtres paysagères qui ont un intérêt, même si aucune prescription ne vient contraindre l'urbanisation future.

Le nécessaire raccordement aux réseaux comme prérequis à la densification et la prise en compte de la rétention foncière

Au total, ce sont seulement 11 hectares de dents creuses et 14 hectares de potentiels de

restructuration qui sont mobilisables sur les 6 communes. Pour cela, il sera nécessaire de les soumettre à validation par les gestionnaires des réseaux afin de déterminer leurs capacités de raccordement, élément préalable à toute intégration à la trame urbaine existante. Au-delà de cette analyse, il sera nécessaire d'intégrer la bonne desserte viaire des parcelles sujettes à la densification. De même, les centres anciens présentent des particularités au niveau de l'implantation de la trame bâtie, qu'il sera nécessaire de respecter. Toute implantation bâtie devra ainsi s'opérer selon une réglementation stricte au service d'une cohérence d'ensemble et d'une valorisation du patrimoine vernaculaire.

Ces potentiels mobilisables pour urbaniser appartiennent généralement à des personnes privées, qui ne sont donc pas toujours vendeuses. Cette rétention foncière, du fait de ses multiples causes est difficile à évaluer. Nous estimons la rétention foncière sur les dents creuses à 25%, et sur les potentiels de restructuration à 50%. Sur les 15 hectares de dents creuses recensés sans enjeu, l'estimation du potentiel réel est donc de 11 hectares. Concernant le potentiel de restructuration : sur les 28 hectares, le potentiel réel est de 14 hectares, soit au total 42 hectares. Les élus des communes devront donc quantifier, avec cet indicatif au fil de l'eau, la population qu'ils souhaitent accueillir sur leur commune, et localiser en conséquence, et avec tous les indicateurs, les besoins en foncier qui pourraient servir à l'urbanisation.

^a CF partie économie, patrimoine naturel et biodiversité, réservoirs de biodiversité et corridors biologiques

TABLEAU DE BORD

Habitat

Etat des lieux / Chiffres clés

Un parc de logements qui augmente plus vite que le nombre de ménages.
 Peu de résidences secondaires excepté à Ambrus et à Saint-Pierre-de-Buzet.
 Peu de logements vacants sauf à Razimet et à Puch-d'Agenais.
 Un parc typique du milieu rural : beaucoup de grands logements, une prédominance de pavillons et de propriétaires.

Un visage rural de l'habitat et des problématiques variées selon les communes.
 Réhabiliter les logements vacants
 Prévision à l'horizon 2026 : 3945 logements



Etat des lieux / Chiffres clés

Omniprésence de l'automobile dans les déplacements
 Un bon maillage de routes départementales et secondaires qui relie les communes entre elles et aux pôles proches
 L'autoroute A62 traverse le territoire étudié avec une sortie sur la commune de Damazan : un réel atout
 Des cheminements piétonniers quasi-inexistants malgré le Canal Latéral qui relie plusieurs communes
 Pas de réseaux de transport en commun
 Des capacités de stationnement amplement suffisantes sur les bourgs et autour des équipements à Damazan

Absence de cheminements doux, notamment pour relier certains équipements comme l'école
 Communes traversées par l'A62, moteur de développement, et par le Canal du Midi



Etat des lieux / Chiffres clés

Une population en augmentation sur toutes les communes, plus ou moins importante.
 Une population de 20-64 ans supérieure à celle des autres échelles territoriales.
 Un indice de jeunesse inférieur à 1, excepté : à Clermont-Dessous et à Razimet.
 50% des nouveaux arrivants ont entre 25 et 54 ans et viennent principalement du département.

Une population qui augmente grâce au solde migratoire : arrivée de nombreux ménages qui devrait perdurer avec le développement de la zone d'activités de Damazan.
 Prévision démographique 2026 : 3971 habitants

Mobilités

Démographie

Etat des lieux / Chiffres clés

Peu d'équipements sur les communes. Concentration à Damazan.
 Des écoles réparties sur trois communes : Damazan, Clermont-Dessous-Puch-d'Agenais.
 Quelques commerces et services à Puch-d'Agenais, Clermont-Dessous, mais essentiellement à Damazan.
 Des équipements de gamme supérieure sur les pôles voisins proches (Tonneins, Nérac, Agen, Marmande).
 Des réseaux parfois insuffisants selon les secteurs des communes.

Des communes souvent peu équipées mais bien reliées aux pôles extérieurs à Damazan. Les réseaux sont à renforcer, notamment pour densifier certains secteurs



Etat des lieux / Chiffres clés

Un territoire rural agricole, qui se développe et est amené à se développer avec les emplois qui se créent à Damazan
 De vastes paysages agricoles variés (viticulture, forêt des landes, maraîchage...)
 Des formes architecturales traditionnelles dans les centres et sur des entités isolées, des formes plus contemporaines sur les pourtours des bourgs
 Des fenêtres paysagères à préserver sur toutes les communes

Le cadre bâti de plusieurs communes participe à la plus-value des villages. Il faut le préserver et continuer à le valoriser.
 Les extensions pavillonnaires sont conséquentes et souvent mal maîtrisées, une attention doit y être portée



Etat des lieux / Chiffres clés

Un nombre d'emplois stable sur la majorité des communes. Augmentation à Razimet mais surtout à Damazan, avec le développement de la zone d'activités.
 Des actifs qui ont surtout augmenté en nombre à Damazan, Clermont-Dessous et Saint-Pierre-de-Buzet.
 Un indicateur de concentration de l'emploi de 159 à Damazan
 173 établissements actifs à Damazan et 87 à Clermont-Dessous.

Un modèle économique pour la majorité des communes basé sur l'agriculture. La zone d'activité de Damazan comme moteur de l'économie locale.
 L'activité agricole est à préserver tant dans un souci économique que dans un souci de cadre de vie. Une croissance de la zone d'activité à anticiper dans le projet de développement de chaque commune.

Equipements,
services, réseaux

Cadre de vie

Economie

Avantages d'un cadre de vie agréable et d'une bonne accessibilité aux pôles voisins et à des villes comme Toulouse et Bordeaux par l'autoroute.

Inconvénients : forte dépendance à la voiture des ménages qui préfèrent s'installer sur les petites communes sans équipements ni emplois quitte à devoir prendre leur voiture quotidiennement.

CHAPITRE III : EXPLICATION DES CHOIX RETENUS ET EXPOSE DES MOTIFS

LES MOTIFS DU PROJET D'AMENAGEMENT ET DE DEVELOPPEMENT DURABLES

Pour répondre aux enjeux de son territoire, le Conseil Municipal a décidé de réviser sa carte communale valant transformation en Plan Local d'Urbanisme.

Cette procédure a été l'occasion pour les élus, leurs partenaires institutionnels et les habitants de la commune de se pencher sur les problématiques rencontrées comme sur les atouts et les opportunités à saisir pour leur territoire, qui mêle ambition et réalisme, développement et aménagement, court et long terme.

Clef de voûte du nouveau dispositif, le PADD expose la vision que l'équipe municipale entend proposer aux habitants pour conduire l'évolution future du territoire communal.

Pour parler du territoire, disait Pierre CALAME, c'est avoir rendez-vous avec le passé et le futur lointain.

On ne peut le faire sans émotion et sans timidité.

Emotion de toucher aux empreintes laissées par l'enchevêtrement des passions, des volontés et des obstinations, sédimentés sur des siècles.

Timidité de devoir tracer des perspectives d'avenir dans une période où tant d'incertitudes pèsent sur le long terme.

Mais, il faut le faire par devoir de fidélité et d'audace :

Fidélité à l'égard de tous ceux, anonymes ou célèbres, qui ont au fil des siècles, façonné un espace pour y vivre ;

Audace car il faut affirmer la force des êtres face au poids des choses, se vouloir bâtisseur du monde de demain et non simple acteur passif et consentant d'une histoire aveugle ou écrite par d'autres.

A partir des constats réalisés dans le diagnostic, le conseil municipal a défini les grandes orientations de développement de son territoire pour les dix années à venir.

Celles-ci ont été traduites dans le projet politique de la commune, qui est transcrit dans le PADD.

TABLEAU DE BORD

Carte 44 : Le territoire en 2027 ; UrbaDoc ; 2018



TABLEAU DE BORD

Tableau 19 : Tableau récapitulatif des différentes orientations du PADD (1/3) ; UrbaDoc 2018

Orientations de développement	Moyens et plans d'action
<p data-bbox="188 1182 564 1272">Une urbanisation planifiée en cohérence avec le projet démographique</p>	<p data-bbox="643 405 1437 568">Depuis 1982, la population communale ne cesse d'augmenter passant de 594 à 849 habitants en 1999, soit une progression de 42% en 33 ans. Cette croissance démographique est due à la fois aux soldes migratoires et naturels positifs.</p> <p data-bbox="643 584 1437 680">La volonté des élus est de soutenir ce dynamisme afin d'accueillir 80 habitants supplémentaires à l'horizon 2027, pour atteindre environ 903 habitants.</p> <p data-bbox="643 696 1437 1093">Pour répondre au projet démographique pour les 10-15 ans à venir, le nombre de logements à créer sur le territoire s'élève à 64 nouvelles constructions. Par ailleurs, le vieillissement de la population et l'évolution des comportements de cohabitation ont pour conséquence ces dernières années des ménages de plus en plus petits, avec davantage de personnes seules. La commune entend également créer de nouveaux logements pour tenir compte du desserrement de la taille des ménages. La commune souhaite également lutter contre la vacance sur le territoire en proposant la remise sur le marché de 10% de réhabilitation de logements vacants.</p> <p data-bbox="643 1108 1437 1375">Dans un objectif de modération de la consommation foncière, une densité de 8 à 12 logements à l'hectare est définie. Auparavant la densité moyenne était de 3,2 logements/ha. Cet effort atteste de la volonté d'une urbanisation précautionneuse de la ressource foncière. Les potentiels de densification figurant au sein de l'enveloppe urbaine seront investis en priorité. Au total, 8,3 ha devront être mobilisés pour la construction de logements neufs.</p> <p data-bbox="643 1391 1437 1823">Au cours de ces dernières années, le développement communal a contribué à l'étalement urbain, favorisant une dispersion de l'habitat sur le territoire communal. Les conséquences de ce mode de vie se mesurent lourdement d'un point de vue environnemental : artificialisation des sols, raréfaction des ressources naturelles, consommation des terres agricole etc. La commune entend largement contribuer à la réduction de consommation des terres agricoles et limiter le mitage synonyme de gaspillage de l'espace en proposant une urbanisation future dans la continuité des zones les plus densément urbanisées et desservies en réseaux (eau, électricité, assainissement et défense incendie) et moins impactées par les risques.</p>

TABLEAU DE BORD

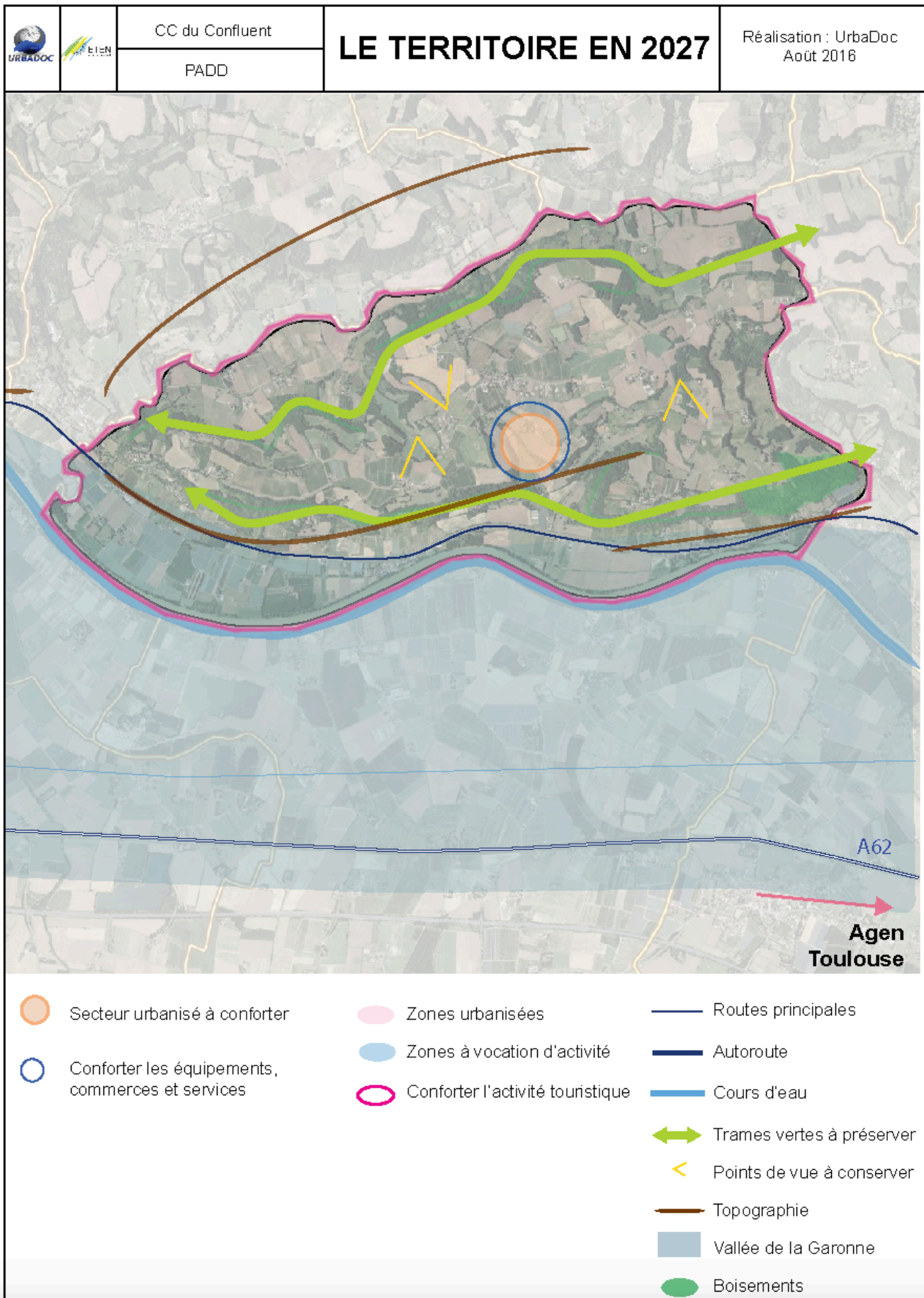
Tableau 20 : Tableau récapitulatif des différentes orientations du PADD (2/3) ; UrbaDoc 2018

Orientations de développement	Moyens et plans d'action
<p>Développer les équipements, les activités et les réseaux propices à l'accueil de nouvelles populations</p>	<p>La dispersion de l'habitat, la longueur des voiries, les services et les équipements coûtent chers. Cet accroissement doit être maîtrisé, et doit résulter d'une démarche globale où emploi, services et développement de l'habitat forment un tout. Il ne faut pas chercher à attirer de la population à tout prix, au risque de créer des situations de précarisation : accès à l'emploi, coût de la vie supérieur à d'autres territoires, etc.</p> <p>Le projet démographique de Clermont-Dessous est un objectif indispensable pour assurer la viabilité du territoire : le maintien des équipements communaux.</p> <p>Par ailleurs, l'attractivité de la commune repose également sur le renforcement du tissu économique, notamment les quelques espaces à vocation artisanale. La diversification des modes de déplacement sur la commune ainsi que la politique de protection des espaces agricoles mises en œuvre doivent permettre un renforcement des activités économiques en présence sur la commune.</p> <p>La commune souhaite préserver les activités artisanales présentes.</p> <p>Des activités économiques pourront également s'implanter au sein des zones à vocation d'habitat à condition qu'elles n'entraînent pas de nuisances.</p> <p>Les déplacements et capacités de stationnement seront appréhendés de manière à rendre plus efficient les mobilités, de tous : des places de stationnement seront exigées dans les nouvelles zones prévues à l'urbanisation pour éviter aux particuliers de stationner sur les voies publiques.</p> <p>La prise en compte des déplacements pour tous est une condition indispensable à l'atteinte des objectifs d'une mobilité plus durable.</p> <p>En accompagnement à l'accueil de population, les réseaux numériques seront également développés, à la fois pour satisfaire les nouvelles populations et pour inciter les entreprises à s'installer sur la commune.</p>

TABLEAU DE BORD

Tableau 21 : Tableau récapitulatif des différentes orientations du PADD (3/3) ; UrbaDoc 2018

Orientations de développement	Moyens et plans d'action
<p>Une signature agricole pérenne et un environnement naturel à valoriser</p>	<p>Le territoire dispose d'atouts patrimoniaux, naturels et paysagers importants, qui participent à la qualité de son cadre de vie et qu'il convient de protéger et de renforcer.</p> <p>Le projet prévoit de valoriser les espaces naturels et agricoles comme des paysages sensibles.</p> <p>Les actions viseront à :</p> <ul style="list-style-type: none"> - Sauvegarder par une réglementation appropriée les éléments paysagers, agricoles et environnementaux identitaires ; - Identifier les zones agricoles présentant les enjeux les plus forts et les protéger ; - Assurer le maintien des continuités écologiques et valoriser les milieux support de la biodiversité ; - Protéger l'ensemble des éléments remarquables de la destruction. <p>Le projet de développement de Clermont-Dessous vise :</p> <ul style="list-style-type: none"> - une modération de la consommation de l'espace ; - un respect des espaces naturels, agricoles et forestiers. <p>Ainsi un principe général d'économie des espaces agricoles et naturels est adopté dans ce projet communal.</p>

TABLEAU DE BORD

Carte 45 : Justification des zones Ua, Ub et Uba ; UrbaDoc ; 2018



CARACTERISTIQUES DES DIFFERENTES ZONES

1. Les zones urbaines

Les zones urbaines (zone U) sont des zones dans lesquelles les équipements publics (voiries, alimentation en eau potable, électricité, réseau public d'assainissement, défense incendie...), existants ou en cours de réalisation, permettent d'accueillir immédiatement des constructions. En classant ces zones U, la commune admet implicitement qu'elles ont le niveau d'équipements nécessaire à une urbanisation immédiate.

Les zones urbaines se divisent comme il suit :

- En zone Ua pour la partie la plus dense et la plus ancienne du bourg de Clermont ;
- En zones Ub formant des extensions en marge du bourg et l'urbanisation dans les hameaux ;
- En zone Uba formant les constructions pavillonnaires et agricoles dans le hameau de Puymasson ;
- En zone Ue correspondant aux équipements publics ;
- En zone Ut formant les espaces à vocation touristique.

La zone Ua : protéger et valoriser le cadre bâti du centre ancien

La zone Ua matérialise le secteur le plus ancien et le plus densément structuré du bourg de Clermont-Dessous, pittoresque de par sa position élevée et ses ruelles qui permettent de faire le tour du village. Cette zone est regroupée autour de l'église et des ruines du château.

L'église paroissiale Saint Jean-Baptiste est un spécimen du style roman. Elle a été construite au 12^e siècle, située au sommet au promontoire portant le château, isolé du village par un fossé.

Le château de Clermont-Dessous est actuellement propriété d'un particulier qui s'attache à en relever judicieusement les ruines et de le réhabiliter et reconstruire selon les règles de l'art.

Le bourg de Clermont-Dessous dispose d'un bâti très dense. L'habitat y est organisé de façon linéaire, en mitoyenneté et en accroche de voirie. La zone Ua s'étend sur une superficie de 1,66 hectare. Compte tenu de l'agencement condensé du bâti dans le centre

ancien, il n'existe aucune possibilité de densification. La zone Ua est correctement desservie par les réseaux.

La zone Ub : les extensions du bourg

Les nombreuses zones Ub correspondent aux constructions dans les hameaux de Fourtic, Saint Médard, La Pouleille, Le Gil, Langlade, Guillaumac et Le Fuste.

Tous ces hameaux qui se situent dans des espaces relativement agricoles à l'exception de Fourtic disposent de constructions sous la forme de pavillons, développés sans contraintes topographiques particulières le long des axes de communication.

L'agencement du bâti à la parcelle, à la différence de celui observé en zone Ua de Clermont-Dessous, témoigne d'une implantation plus lâche, en retrait des limites d'emprise publique et des limites séparatives. Cette forme d'urbanisation ne porte pas sur des valeurs idéologiques de lutte contre l'étalement urbain, mais plutôt d'opportunités foncières.

De nombreuses possibilités de densification sont présentes au sein de cette zone par restructuration de fonds de parcelles mais aussi et surtout par la qualification de dents creuses.

Les secteurs classés en Ub sont desservis par les réseaux et couvrent une surface totale de 27,85 hectares. Le potentiel à bâtir restant sur ces zones représentent 3,58 hectares et pourra permettre à long terme la construction au minimum de 28 logements.

La zone Uba : habitats pavillonnaires et agricoles à Puymasson

La zone Uba matérialise le hameau de Puymasson. Le village de Puymasson est situé à l'extrémité Est de la commune. Elle dispose d'un panorama extraordinaire et est très étendue sur la vallée de la Garonne. Cette zone dispose de constructions de type pavillonnaire comme celles observées dans les autres hameaux et également de bâtis agricoles témoignant du caractère agricole du hameau. L'objet de cette zone est de maintenir à la fois le caractère agricole et pavillonnaire du hameau.

Cette zone s'étend sur une superficie de 1,78 hectare. Le potentiel à bâtir représente 0,31 hectare permettant au minimum la construction de 2 constructions nouvelles.

TABLEAU DE BORD

Carte 46 : Justification des zones Ue ; UrbaDoc ; 2018

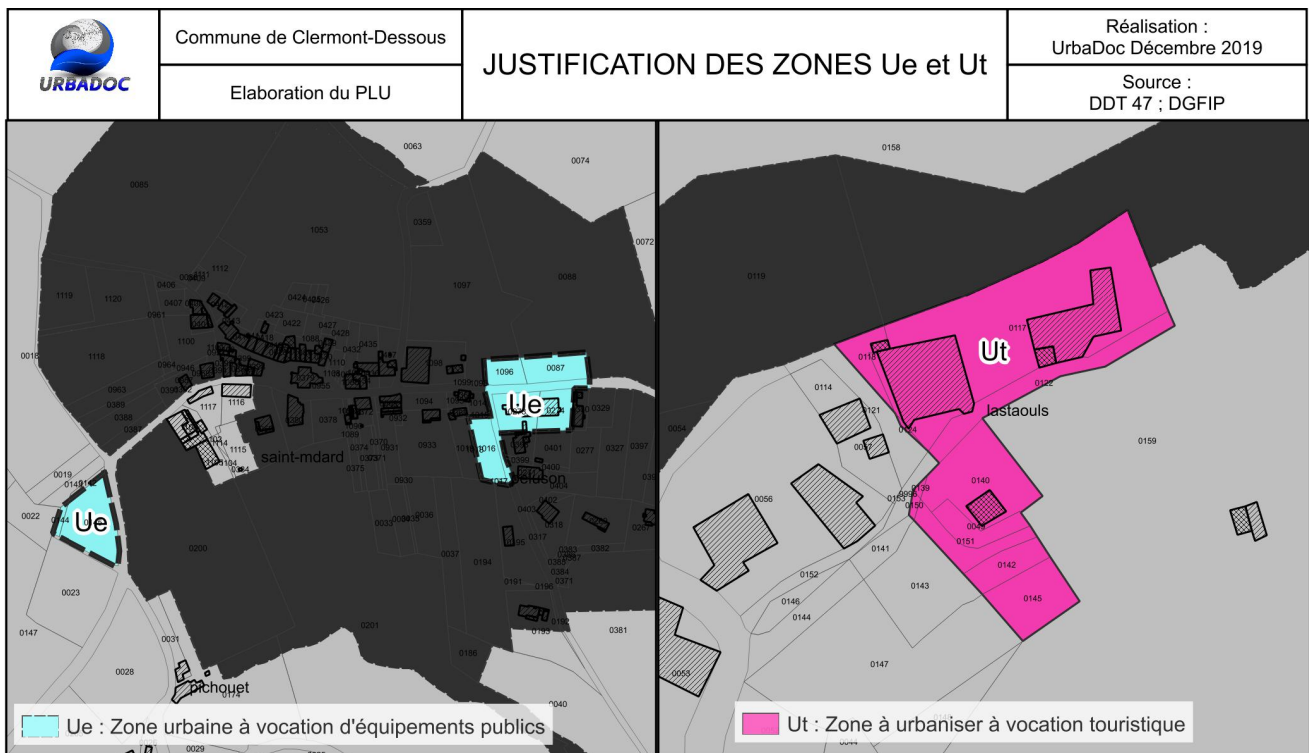

132

Les zones Ue : zones urbaines à vocation d'équipements publics

Le règlement graphique délimite 2 zones Ue à Saint-Médard.

Autour de l'église, le hameau de Saint-Médard dispose d'une trentaine de maisons. Il dispose en son sein, de la salle des fêtes et le court de tennis. Les deux zones à vocation d'équipement constituent par ailleurs des espaces de rencontre permettant de renforcer le lien social sur le territoire.

Au total, le règlement graphique délimite 0,99 ha à vocation d'équipements collectifs.

La zone Ut : zone urbaine à vocation touristique

Le règlement graphique délimite une zone Ut à vocation touristique sur le hameau de Las Taoulès au Nord du territoire. Elle comprend plusieurs secteurs d'activités :

- un centre de bien-être privatif qui comprend une piscine « balnéo » couverte, un hammam, un sauna et une activité de massage ;
- une partie hébergement comprenant 5 chambres dont une suite. La capacité d'accueil est de 12 personnes ;
- un pavillon « air des ruches » qui doit fonctionner en interface entre le milieu médical et agricole puisque l'apiculture est une activité agricole.

La zone Ut s'étend sur une superficie de 0,27 ha.

TABLEAU DE BORD

Carte 47 : Justification des zones AUa, AUb, AUc ; UrbaDoc ; 2019



TABLEAU DE BORD

Carte 48 : Localisation des OAP ; UrbaDoc ; 2018

134

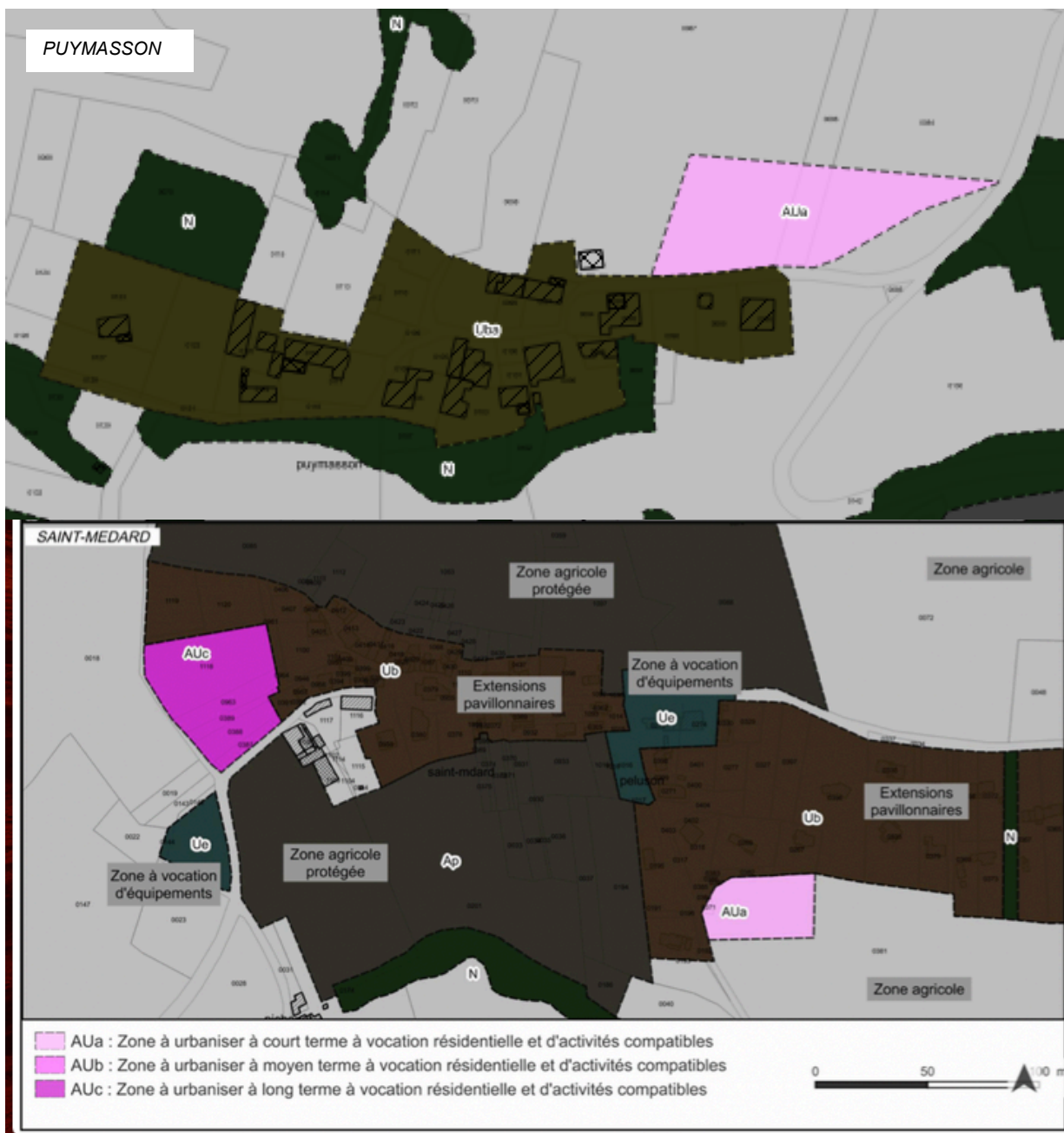

TABLEAU DE BORD

OAP 1 : AMENAGEMENT DU SECTEUR OUEST DE SAINT-MEDARD (1AUC)

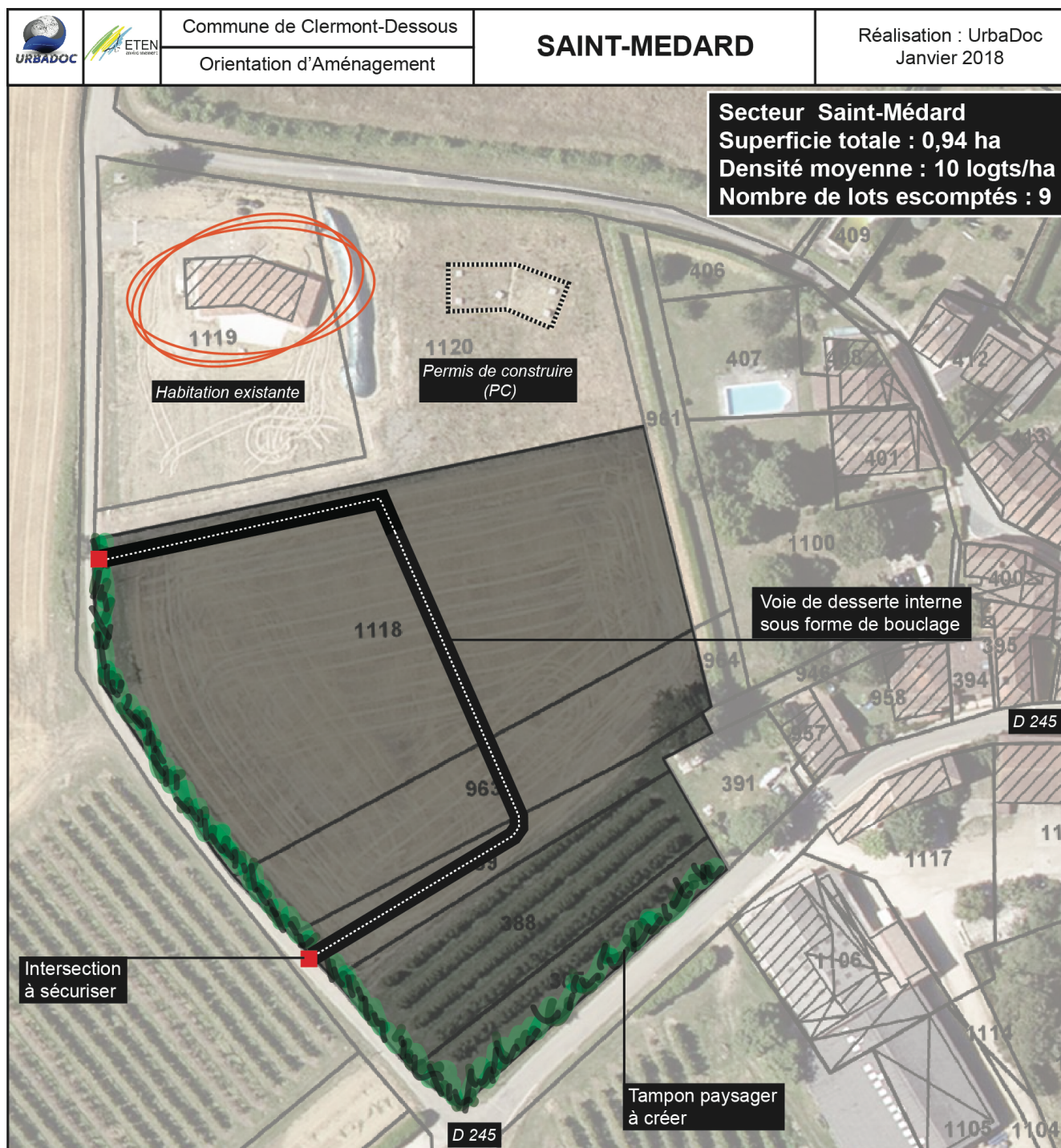

135

Tableau 22 : Coûts approchés relatifs à l'aménagement de la zone (donnés à titre indicatif seulement)

EQUIPEMENT	COÛT AU M.L	TOTAL
VOIRIE		
Chaussée légère (L = 160 m)	300 € / m.l	48 000 €
RESEAUX AVEC BRANCHEMENTS INCLUS (L = 160 m)		
Adduction eau potable	80 € / m.l	12 800 €
Alimentation électrique	75 € / m.l	12 000 €
Assainissement	100 € / m.l	16 000 €
Télécommunications	75 € / m.l	12 000 €
VEGETAL		
Accompagnement végétalisé boisé et planté (L = 160 m)	6 € / m.l	960 €
COÛT TOTAL VRD ET PAYSAGEMENT		100 800 €

TABLEAU DE BORD

OAP 2 : STRUCTURER LA TRAME URBAINE EN BORDURE DE LA ROUTE DEPARTEMENTALE 245 – SECTEUR LANGLADE (UB/AUB)

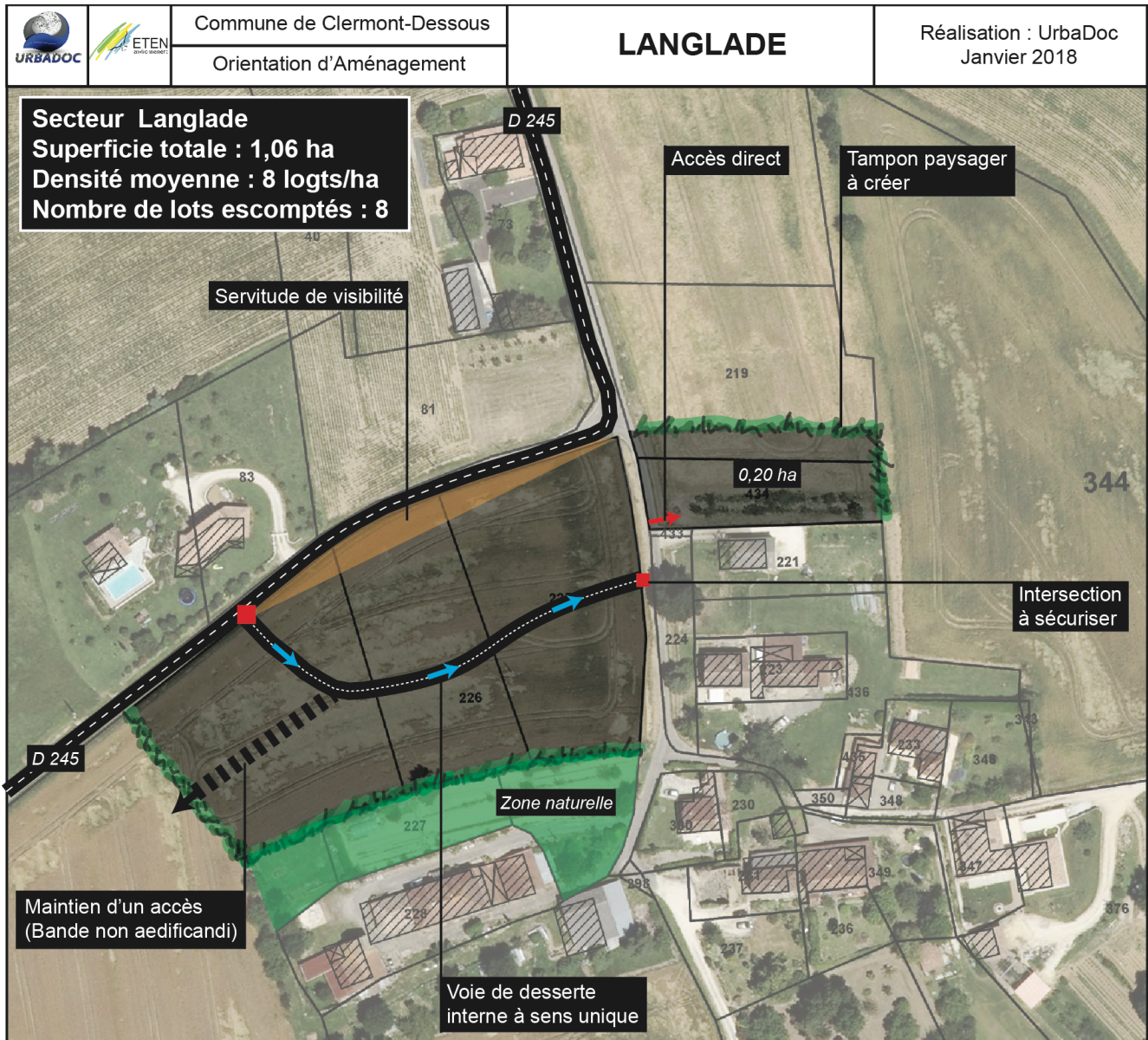

136

Tableau 23 : Coûts approchés relatifs à l'aménagement de la zone (donnés à titre indicatif seulement)

EQUIPEMENT	COÛT AU M.L	TOTAL
VOIRIE		
Chaussée légère (L = 130 m)	300 € / m.l	39 000 €
RESEAUX AVEC BRANCHEMENTS INCLUS (L = 130 m)		
Adduction eau potable	80 € / m.l	10 400 €
Alimentation électrique	75 € / m.l	9 750 €
Assainissement	100 € / m.l	13 000 €
Télécommunications	75 € / m.l	9 750 €
VEGETAL		
Accompagnement végétalisé boisé et planté (L = 160 m)	6 € / m.l	960 €
COÛT TOTAL VRD ET PAYSAGEMENT		82 860 €

TABLEAU DE BORD

OAP 3 : DEVELOPPER ET VALORISER L'ENTREE DU HAMEAU GUILLAUMAC (AUB)



Tableau 24 : Coûts approchés relatifs à l'aménagement de la zone (donnés à titre indicatif seulement)

EQUIPEMENT	COÛT AU M.L	TOTAL
VOIRIE		
Chaussée légère (L = 60 m)	300 € / m.l	18 000 €
RESEAUX AVEC BRANCHEMENTS INCLUS (L = 60 m)		
Adduction eau potable	80 € / m.l	4 800 €
Alimentation électrique	75 € / m.l	4 500 €
Assainissement	100 € / m.l	6 000 €
Télécommunications	75 € / m.l	4 500 €
VEGETAL		
Accompagnement végétalisé boisé et planté (L = 230 m)	6 € / m.l	1 380 €
COÛT TOTAL VRD ET PAYSAGEMENT		39 180 €

TABLEAU DE BORD

OAP 4 : ORGANISER L'INTEGRATION DE L'HABITAT AUTOUR DE L'AMENAGEMENT DE LA VOIRIE –
SECTEUR PUYMASSON (AUA)

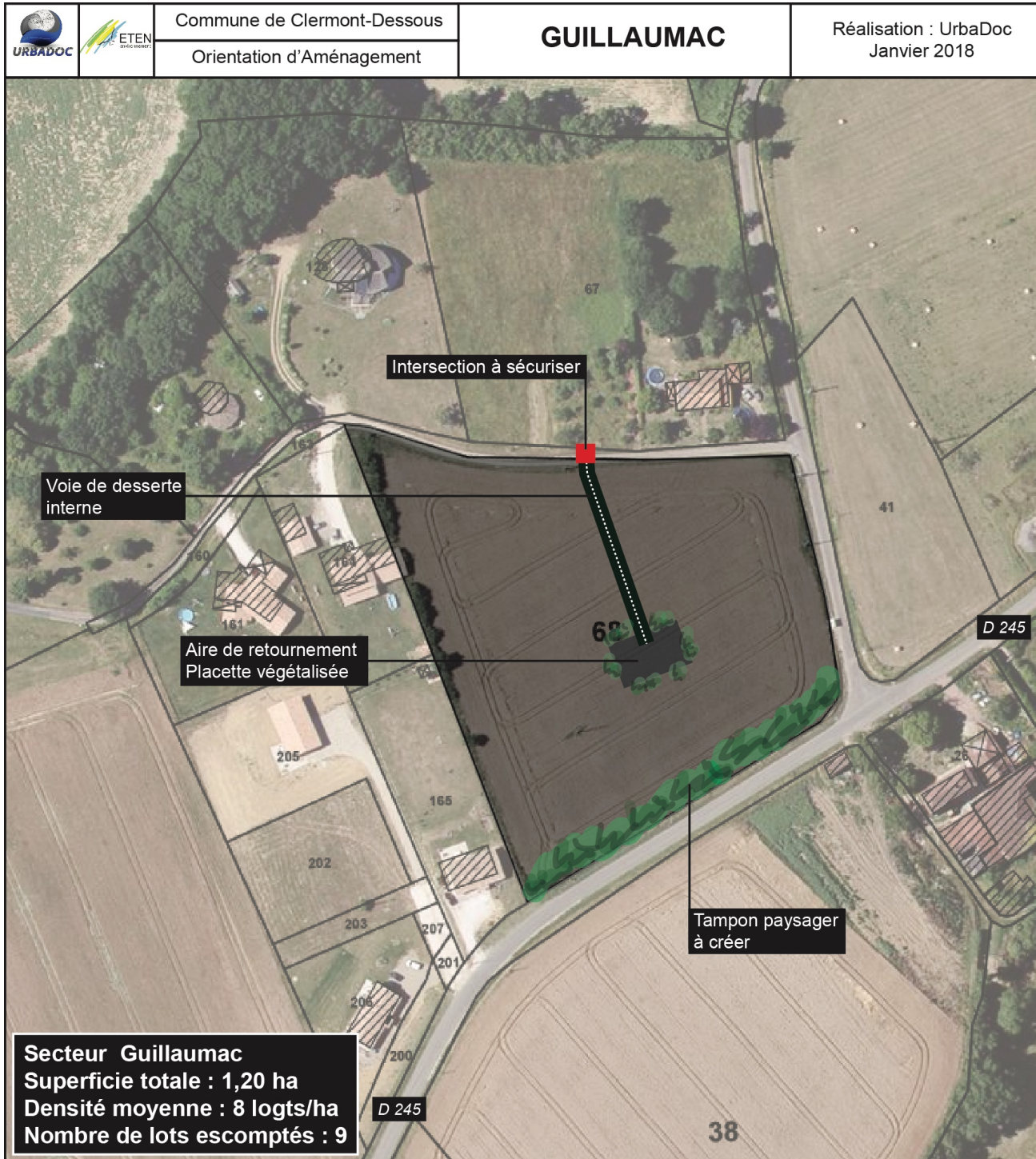
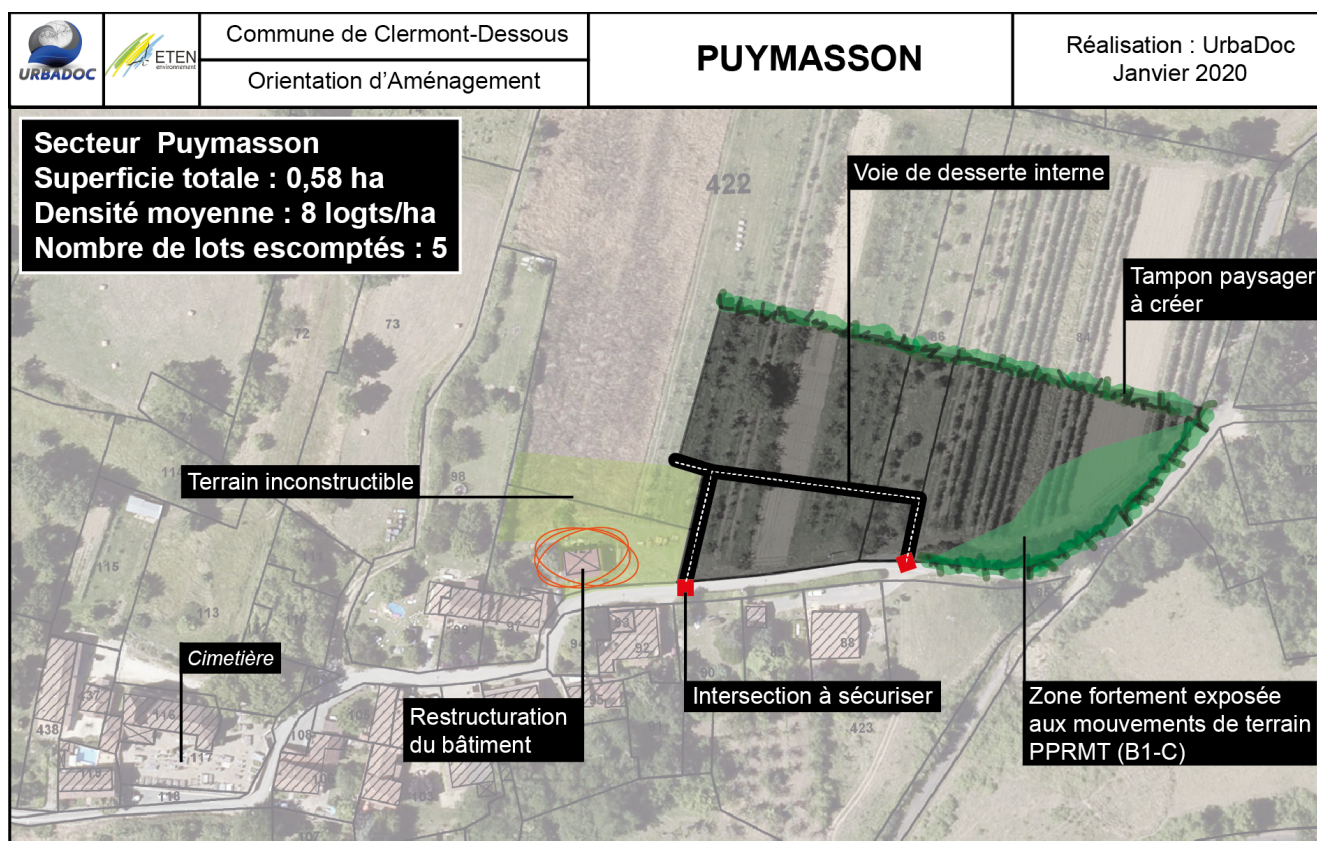

138

Tableau 25 : Coûts approchés relatifs à l'aménagement de la zone (donnés à titre indicatif seulement)

EQUIPEMENT	COÛT AU M.L	TOTAL
VOIRIE		
Chaussée légère (L = 250 m)	300 € / m.l	75 000 €
RESEAUX AVEC BRANCHEMENTS INCLUS (L = 250 m)		
Adduction eau potable	80 € / m.l	20 000 €
Alimentation électrique	75 € / m.l	18 750 €
Assainissement	100 € / m.l	25 000 €
Télécommunications	75 € / m.l	18 750 €
VEGETAL		
Accompagnement végétalisé boisé et planté (L = 520 m)	6 € / m.l	312 €
COÛT TOTAL VRD ET PAYSAGEMENT		157 812 €

TABLEAU DE BORD

OAP 5 : AMENAGEMENT DU SECTEUR DE SAINT-MEDARD (1AUA)



139

Tableau 26 : Coûts approchés relatifs à l'aménagement de la zone (donnés à titre indicatif seulement)

EQUIPEMENT	COÛT AU M.L	TOTAL
VEGETAL		
Accompagnement végétalisé, boisé et planté Haie Anti-dérive (L = 150 m)	12 € / m.l	1 800 €
COÛT TOTAL VRD ET PAYSAGEMENT		1 800 €

2. Les zones à urbaniser

Les zones à urbaniser correspondent à des secteurs présentant un caractère pour l'instant naturel ou agricole mais qui sont voués à l'urbanisation. Conformément aux dispositions de l'article R. 151-20 du Code de l'urbanisme si, à la périphérie immédiate de la zone existent des réseaux suffisants, la zone peut être ouverte à l'urbanisation dans le respect des prescriptions du PADD et du règlement, c'est-à-dire soit sous forme d'opération d'ensemble (lotissement par exemple), soit au fur et à mesure de la réalisation des équipements internes à la zone (sous réserve que les conditions de desserte et de branchements aux réseaux aient été précisément définies dans le PADD et le règlement). Si les réseaux n'ont pas une capacité suffisante pour desservir les constructions à implanter dans l'ensemble de cette zone, son ouverture à l'urbanisation est subordonnée à une modification ou à une révision du plan local d'urbanisme comportant notamment les orientations d'aménagement et de programmation de la zone. Le PLU comprend 3 types de zones à urbaniser :

- 2 zones AUa à vocation résidentielle et dont les aménagements sont prévus à court terme à Puymasson et Saint-Médard ;
- 2 zones AUb à vocation résidentielle à moyen terme sur les hameaux de Langlade et Guillaumac
- 1 zone AUc à vocation résidentielle et dont les aménagements sont prévus à long terme sur la hameau de Saint Médard.
- 1 zone 2AUt à vocation touristique fermée.

Les zones AUa : zones à urbaniser à court terme à vocation résidentielle

La définition de cette zone émane de la volonté d'organiser l'urbanisation à court terme. Le règlement graphique du PLU comporte 2 zones AUa situées dans les hameaux de Puymasson et Saint-Médard.

La zone AUa de Saint-Médard se situe au Sud du hameau (parcelles n°371 et 381). L'accès à la zone AUa s'effectue par la VC 103. Le registre parcellaire graphique de 2016 indique que les parcelles sont valorisées par la céréaliculture et des vergers.

Une autre zone AUa se situe sur le hameau de Puymasson à l'Est du territoire sur la parcelle 98. Le registre parcellaire graphique de 2016 indique que la parcelle est valorisée par des cultures de céréales, de vigne et de vergers.

Ces deux zones représentent une superficie de 1,58 hectare. L'urbanisation prévue sur la zone permettra d'accueillir jusqu' à 13 constructions

nouvelles sur une densité moyenne de 8 logements à l'hectare.

Les zones AUb : zones à urbaniser à moyen terme à vocation résidentielle

La définition de ces zones AUb émane de la volonté du conseil municipal de différer l'urbanisation de la commune dans le temps.

Ces deux zones se situent sur les hameaux de Langlade et Guillaumac.

La zone 1AUb de Langlade se situe à l'Est et celle de Guillaumac au Nord-Est du territoire.

Le registre parcellaire graphique de 2016 indique que les parcelles de ces zones sont valorisées par les cultures de tournesol et de luzerne.

Des orientations d'Aménagement et de Programmation ont été également réalisées sur les zones. Elles permettront au moment de l'ouverture de cette zone d'organiser son urbanisation.

La zone représente une superficie de 2,27 ha et pourrait accueillir jusqu'à 17 constructions sur une densité moyenne de 8 logements à l'hectare.

La zone AUc : zone à urbaniser à long terme

Le règlement graphique délimite une zone AUc située à l'Ouest du hameau de Saint Médard.

Le registre parcellaire graphique de 2016 indique que les parcelles sont valorisées par de la fève et du blé tendre d'hiver.

La zone AUc représente une superficie de 0,94 ha et pourrait accueillir jusqu'à 9 constructions sur une densité moyenne de 10 logements à l'hectare.

Des Orientations d'Aménagement et de Programmation (OAP) ont été définies sur les parcelles de toutes les zones AU (AUa, AUb et AUc) pour organiser l'urbanisation future de ces secteurs.

Les densités définies permettront d'utiliser l'espace de façon économe et rationnelle. Les implantations futures des maisons devront par ailleurs conserver une logique urbaine ouverte et aérée en privilégiant la production d'une forme urbaine semi-dense. Il sera par ailleurs important de préserver la co-visibilité sur les parties privatives.

Les 3 zones AUa, AUb et AUc représentent 4,79 ha. Elles permettront la réalisation de 39 logements sur une densité moyenne globale de 8/10 logements à l'hectare.

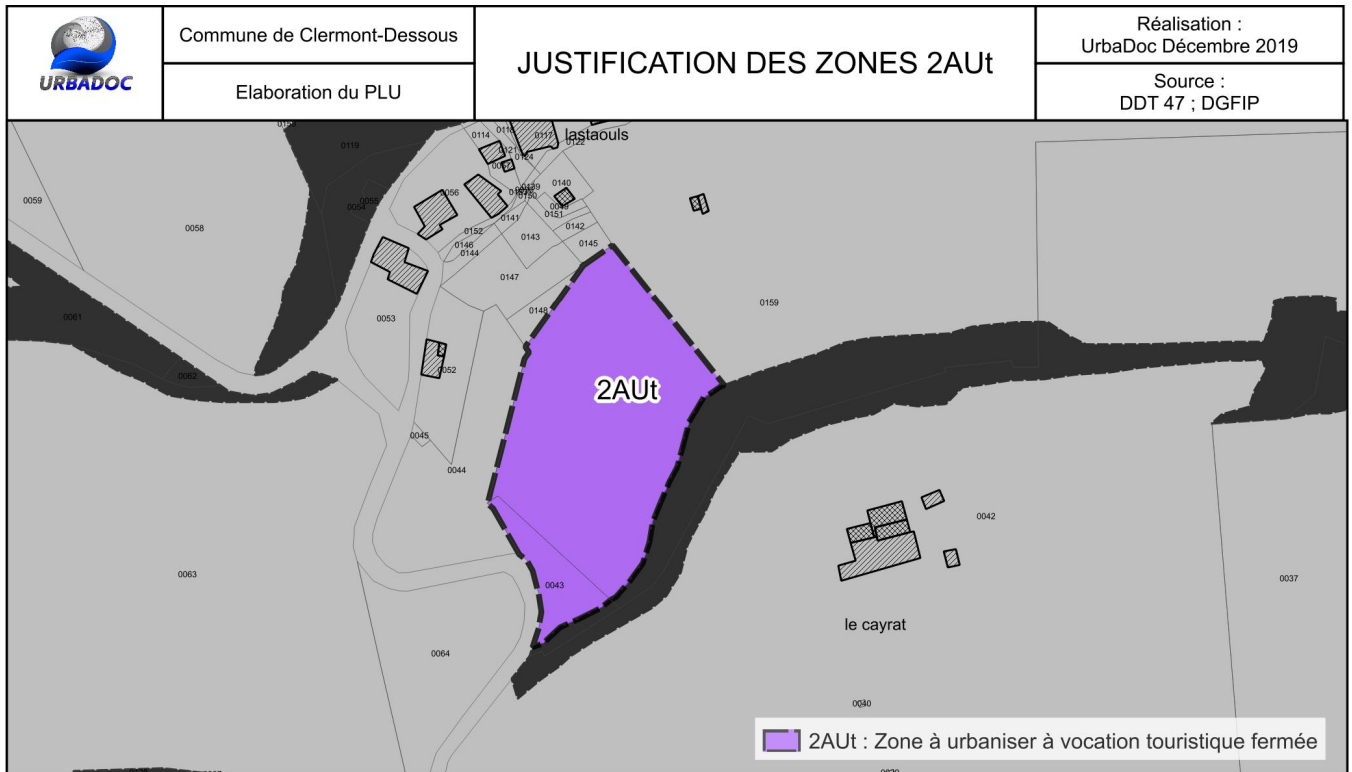

2.1. La zone 2AUt : zone à urbaniser à vocation touristique fermée

Le règlement graphique délimite une zone 2AUt à vocation touristique. Elle se trouve sur le hameau de Las Taoulès au Nord du territoire. Il s'agit de l'extension de la zone Ut destinée à renforcer le centre de bien-être privatif et ses activités annexes.

Cette zone s'étend sur une superficie de 0,97 ha.

L'urbanisation de cette zone se fera par une procédure de modification ou de révision du PLU.

TABLEAU DE BORD

Carte 49 : Justification de la zone A ; UrbaDoc ; 2018

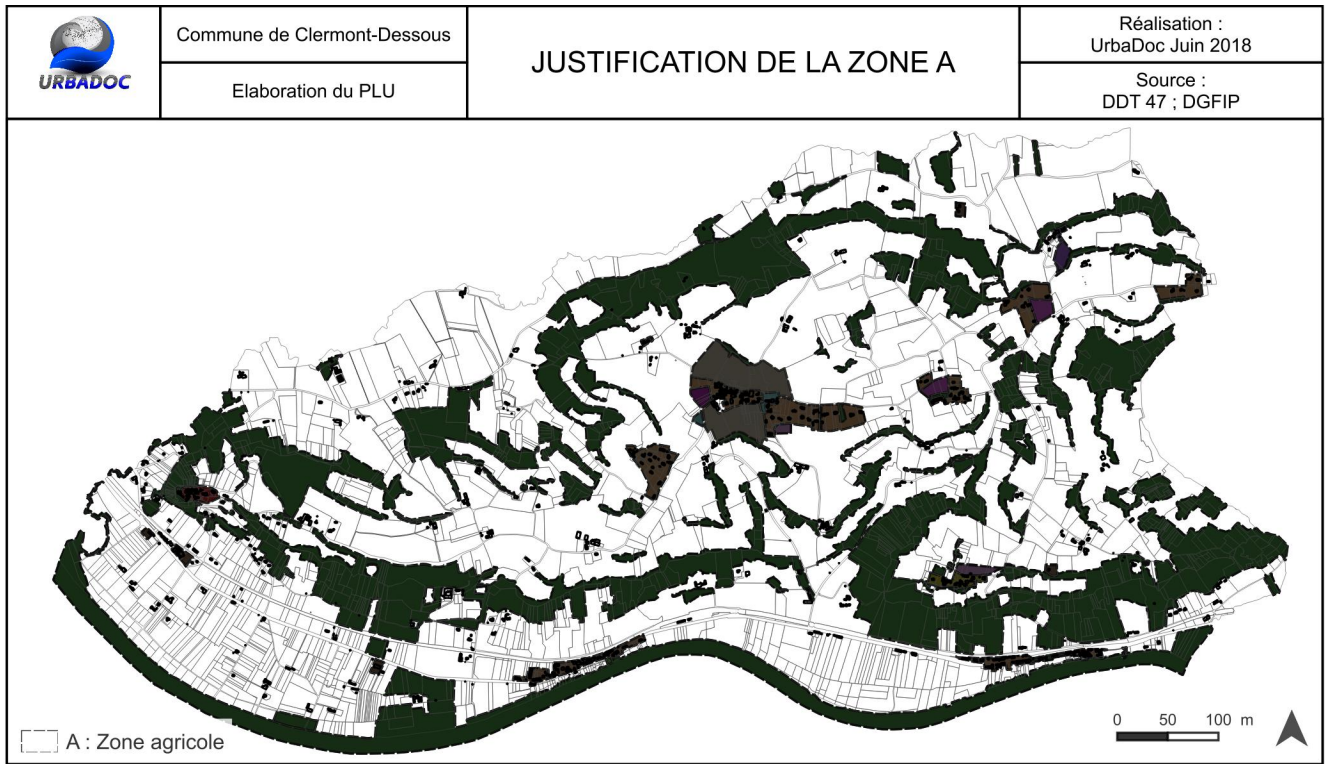

Carte 50 : Justification des zones Ap et A1; UrbaDoc ; 2018

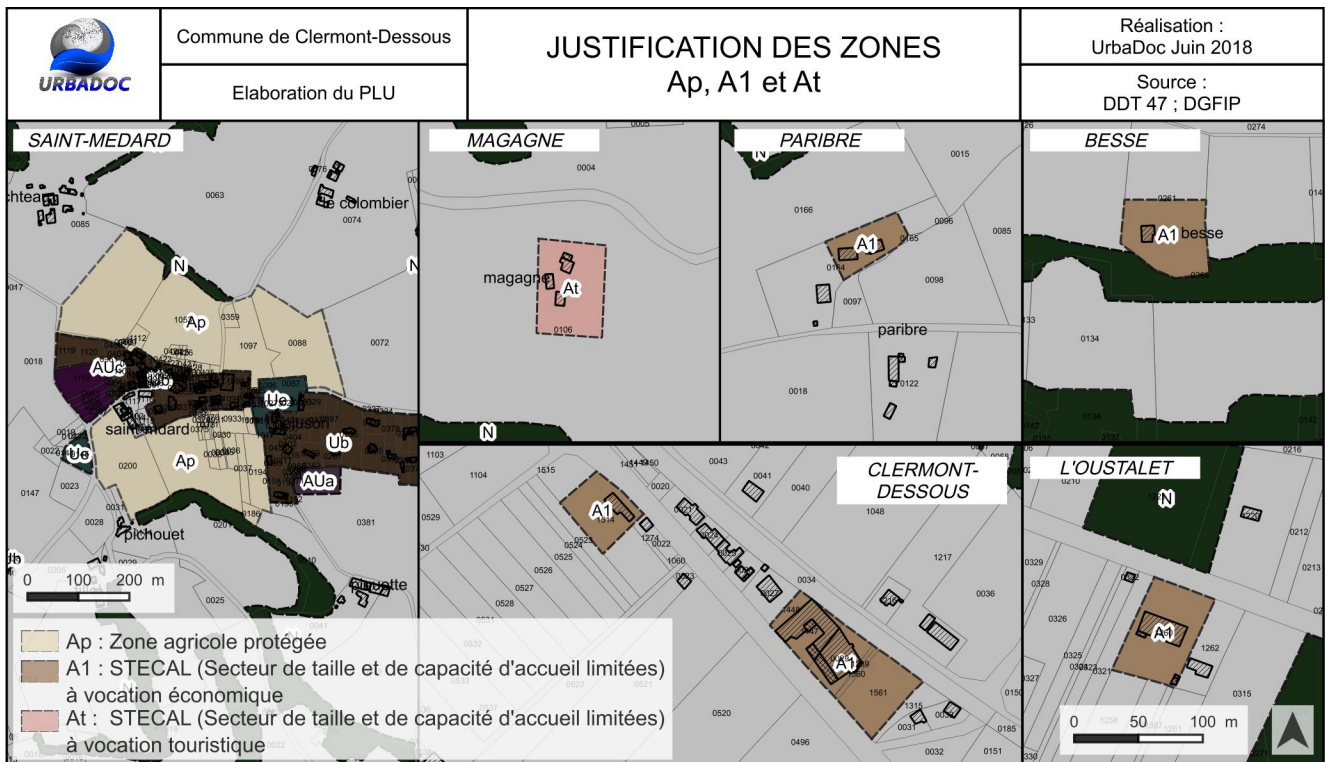

3. Les zones agricoles

La zone A correspond aux secteurs de la commune, équipés ou non, qui sont à protéger en raison du potentiel agronomique, biologique ou économique des terres agricoles. Les bâtiments qui s'y trouvent sont généralement isolés et de volumétrie simple. Il est nécessaire de maintenir, sur le territoire communal une activité agricole significative en équilibre avec le développement résidentiel et à vocation économique.

La zone A : valoriser les potentialités agronomiques

Le conseil municipal a souhaité le maintien de l'activité agricole, conformément aux orientations déclinées dans le PADD, avec la volonté de limiter la pression urbaine sur les terres présentant un fort potentiel agronomique. Afin de permettre la pérennité de l'activité agricole, et de ne pas créer de conflits d'usage, le PLU a ainsi circonscrit les zones urbaines (U) dans leurs limites et accorde un maximum de ressources à l'espace agricole. Les plus grandes dents creuses et espaces pressentis à l'urbanisation ont été systématiquement classés en zone à urbaniser du PLU et ont fait l'objet d'orientations d'aménagements et de programmation afin de garantir une urbanisation cohérente, organisée et non subie. La zone A est donc par principe inconstructible. Cette règle a pour objet de protéger les terrains de l'urbanisation, anéantissant l'exploitation agricole.

En zone A peuvent être autorisées les constructions et installations nécessaires à l'exploitation agricole ou au stockage et à l'entretien de matériel agricole par les coopératives d'utilisation de matériel agricole (article R 151-23 du Code de l'urbanisme).

Le critère du lien direct et nécessaire de la construction projetée avec l'activité agricole fait l'objet d'une appréciation au cas par cas.

La taille de l'exploitation est prise en compte.

La destination de la construction projetée est également analysée.

Le règlement du PLU peut aussi désigner les bâtiments qui peuvent faire l'objet d'un changement de destination, dès lors que ce changement de destination ne compromet pas l'activité agricole ou la qualité paysagère du site (article L 151-11 du Code de l'urbanisme). Mais le changement de destination est soumis, en zone agricole, à l'avis conforme de la commission départementale de la préservation des espaces agricoles, naturels et forestiers, et, en zone naturelle, à l'avis conforme de la commission départementale de la nature, des paysages et des sites. Dans la zone A, les bâtiments existants peuvent faire l'objet d'extensions ou d'annexes, dès lors que ces

extensions ou annexes ne compromettent pas l'activité agricole ou la qualité paysagère du site (article L151-12 du Code de l'Urbanisme).

La zone A regroupe :

- Les parcelles valorisées par l'agriculture ;
- L'habitat diffus situé en zone agricole dont les possibilités d'évolution du bâti existant ont été finement règlementées.

Cet habitat, réparti de manière ponctuelle sur le territoire, mérite de pouvoir évoluer ; c'est pourquoi la réalisation d'extensions, d'annexes ou bien la réfection des constructions existantes y sont autorisées dans la mesure où cela n'impacte pas l'activité agricole et les paysages. *A contrario*, les nouvelles constructions à vocation d'habitat sont proscrites dans ces zones, car cet habitat diffus ne doit pas être encouragé afin d'éviter tout développement de l'urbanisation sur des surfaces agricoles peu équipées en réseaux. Aussi, certains bâtiments agricoles dont la fonction agricole n'apparaît plus pérenne ont été référencés comme susceptibles de changer de destination. Ils sont au nombre de 30.

Le PLU a classé 1 053,66 ha en zone agricole (A), soit environ 70% de la superficie totale du territoire.

La zone A1 : Secteur de Taille et de Capacité Limitées (STECAL)

143

Le conseil municipal a souhaité identifier plusieurs zones correspondant à des secteurs de taille et de capacité limitées :

Le STECAL 'PARIBRE' correspond à une activité de maçonnerie (0,18 ha).

Le STECAL 'BESSE' correspond à l'activité de menuiserie/PVC (0,35 ha).

Les STECAL 'CLERMONT-DESSOUS' correspondent à une activité de plombier/électricien au Nord-Ouest (0,22 ha) et une entreprise liée à la filière de fruit au Sud-Est (0,57 ha).

Le STECAL 'L'OUSTALET' correspond à la présence d'un transporteur (0,38 ha).

Ces STECAL correspondent donc à des activités économiques qu'il convient de valoriser et de préserver sur le territoire.

La superficie de l'ensemble des STECAL représente 1,70 hectares.

La zone At : Secteur de Taille et de Capacité Limitées (STECAL) à vocation touristique

Le STECAL 'MAGAGNE' correspond à un projet de cabanes en bois, situé à proximité d'un gîte existant (0,39 ha). Il s'agit dans ce STECAL de préserver et de favoriser le développement d'une activité touristique.

TABLEAU DE BORD

Illustration 2 : Exposition Nord du hameau de Saint-Médard ; Google Earth ; 2018



Illustration 3 : Exposition Ouest du hameau de Saint-Médard ; Google Earth ; 2018



144

Illustration 4 : Exposition Sud du hameau de Saint-Médard ; Google Earth ; 2018



Illustration 5 : Exposition Est du hameau de Saint-Médard ; Google Earth ; 2018



Les zones Ap : préserver les secteurs agricoles les plus patrimoniaux

Le conseil municipal a souhaité le maintien de plusieurs endroits en zones Ap autour du hameau de Saint-Médard en interdisant toute construction au sein de ces secteurs. Il s'agit de plusieurs parcelles présentant des enjeux patrimoniaux et paysagers.

Ces parcelles présentent des cônes de visibilité et une exposition intéressante dans le paysage local.

La délimitation du zonage Ap sur le règlement graphique constitue donc une forte volonté des élus de préserver le cadre patrimonial et paysager des lieux.

Conformément au règlement écrit du PLU, toutes les constructions sont interdites sur la zone Ap.

La zone Ap totalise une surface de 14,26 ha.

4. Les zones naturelles

Les zones N : zones naturelles

Les zones naturelles et forestières sont appelées zones "N". Indépendamment du degré d'équipement, le classement en zone N doit être motivé, soit par la qualité du site ou des paysages et/ou leur intérêt esthétique ou historique, soit par le caractère majoritairement naturel des lieux qu'il s'agit dès lors de conserver. Les secteurs "N" sont donc très largement inconstructibles, hormis des extensions ou annexes d'habitation de constructions existantes ou des constructions/installations nécessaires aux services d'intérêt collectif. L'objectif de cette zone est de garantir la vocation d'espace naturel en réhabilitant les paysages et en restaurant les milieux. Les zones "N" reportées sur le règlement graphique correspondent à des espaces naturels et forestiers de la commune. La commune a vocation à intervenir sur le cadre de vie. A ce titre, il est légitime pour élaborer et mettre en œuvre une politique de protection, de gestion et d'ouverture au public des espaces naturels sensibles boisés ou non. Cette politique a pour finalité de préserver la qualité des sites, des paysages et milieux naturels, les champs naturels d'expansion des crues, la sauvegarde des habitats naturels, mais aussi de les aménager. Ceci dans le respect des principes fondamentaux énoncés aux articles L.101-1 et L.101-2 du Code de l'urbanisme. Ces espaces présentent donc la double fonction de caractériser le paysage de la commune et de procurer une richesse écologique (faune, flore, habitats...). La commune entend conserver l'ensemble de ces espaces pour préserver l'identité et le caractère rural du territoire. Le diagnostic environnemental réalisé dans le

cadre du PLU a précisé le caractère naturel de ces espaces et leur richesse biologique.

Le PLU a classé 398,55 ha en zone naturelle, soit 26% de la superficie totale du territoire.

Les espaces boisés classés

Des espaces boisés classés ont été définis en raison de leurs caractéristiques paysagères et environnementales. Ces espaces concernent la ripisylve de la Garonne et certains bois pour des raisons écologiques, paysagère ou parce qu'ils sont sur des fortes pentes. Ces espaces boisés sont soumis aux dispositions des articles L113-2 du Code de l'urbanisme et correspondent à des boisements de moins de 4 hectares sur des secteurs pentus et présentant des enjeux écologiques.

Les zones NL : zones naturelles à vocation de loisirs

Deux zones ont été définies dans le règlement graphique. Ils représentent une superficie totale de 0,14 ha. Elles se localisent en bordure de la Garonne. Elles permettent l'accès au cours d'eau afin de favoriser les activités de loisirs et nautiques sur la Garonne.

TABLEAU DE BORD

Carte 51 : Justification de la zone N ; UrbaDoc ; 2018

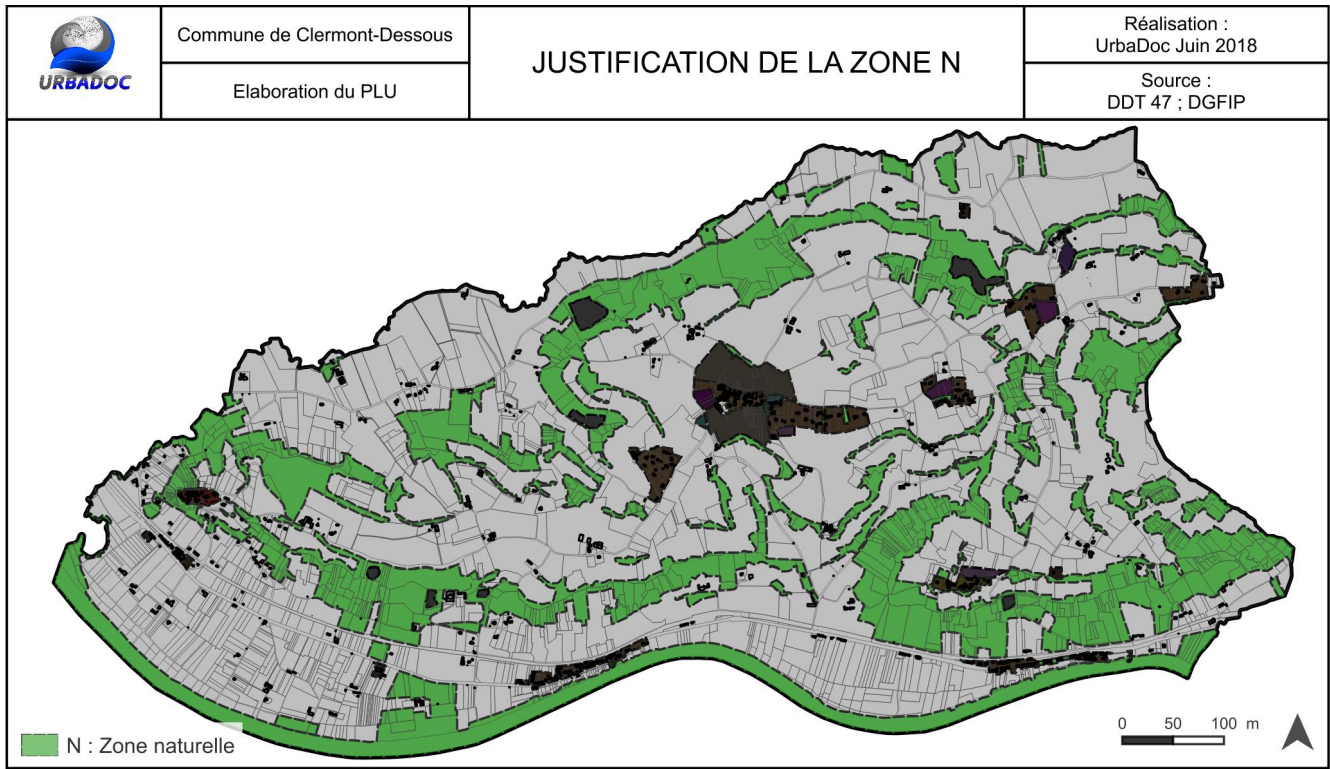

Carte 52 : Justification de la zone NI ; UrbaDoc ; 2018

146



TABLEAU DE BORD

Carte 53 : Localisation de l'emplacement réservé ; UrbaDoc ; 2018

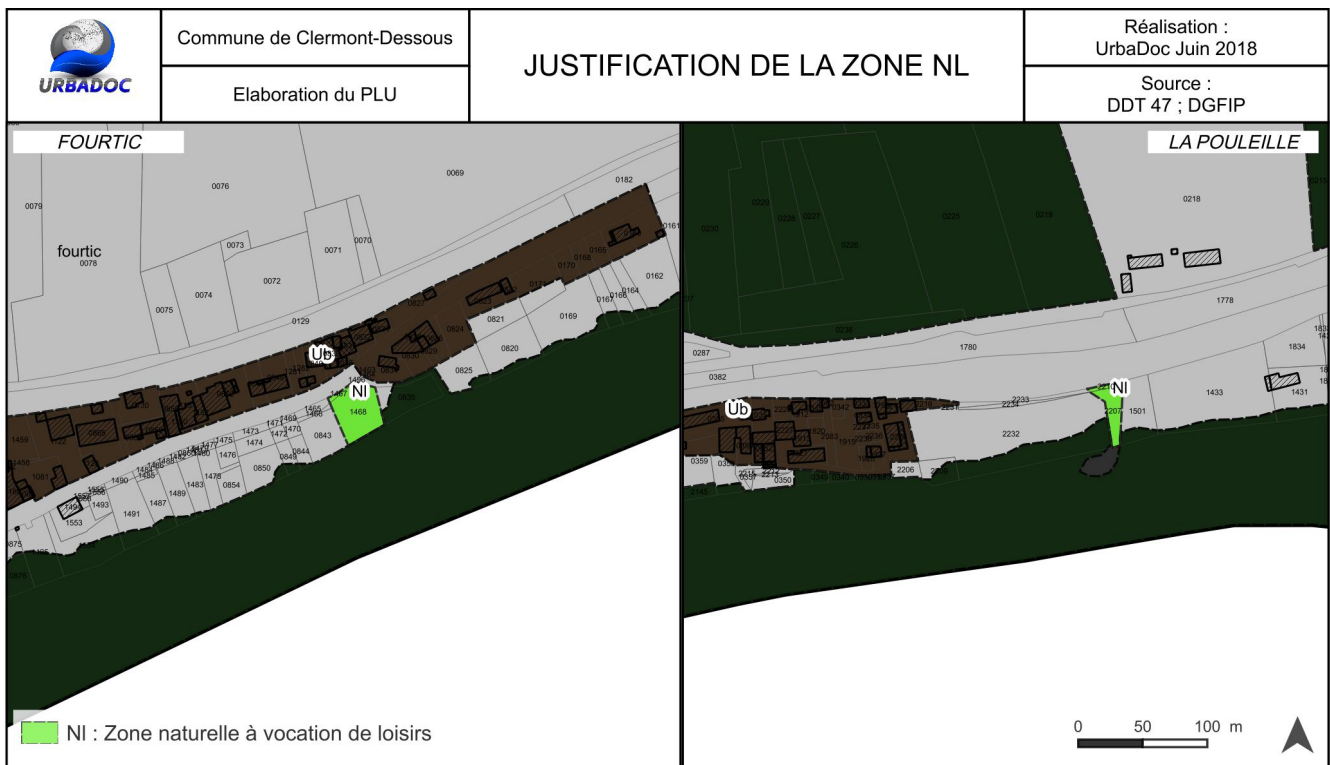

Tableau 27 : Liste de l'emplacement réservé ; UrbaDoc 2018

N°	Désignation	Bénéficiaire	Superficie approximative
ER 1	Création d'une bâche incendie et d'une aire de retournement	Commune	300 m ²

TABLEAU DE BORD

Carte 54 : Localisation des changements de destination ; UrbaDoc ; 2018

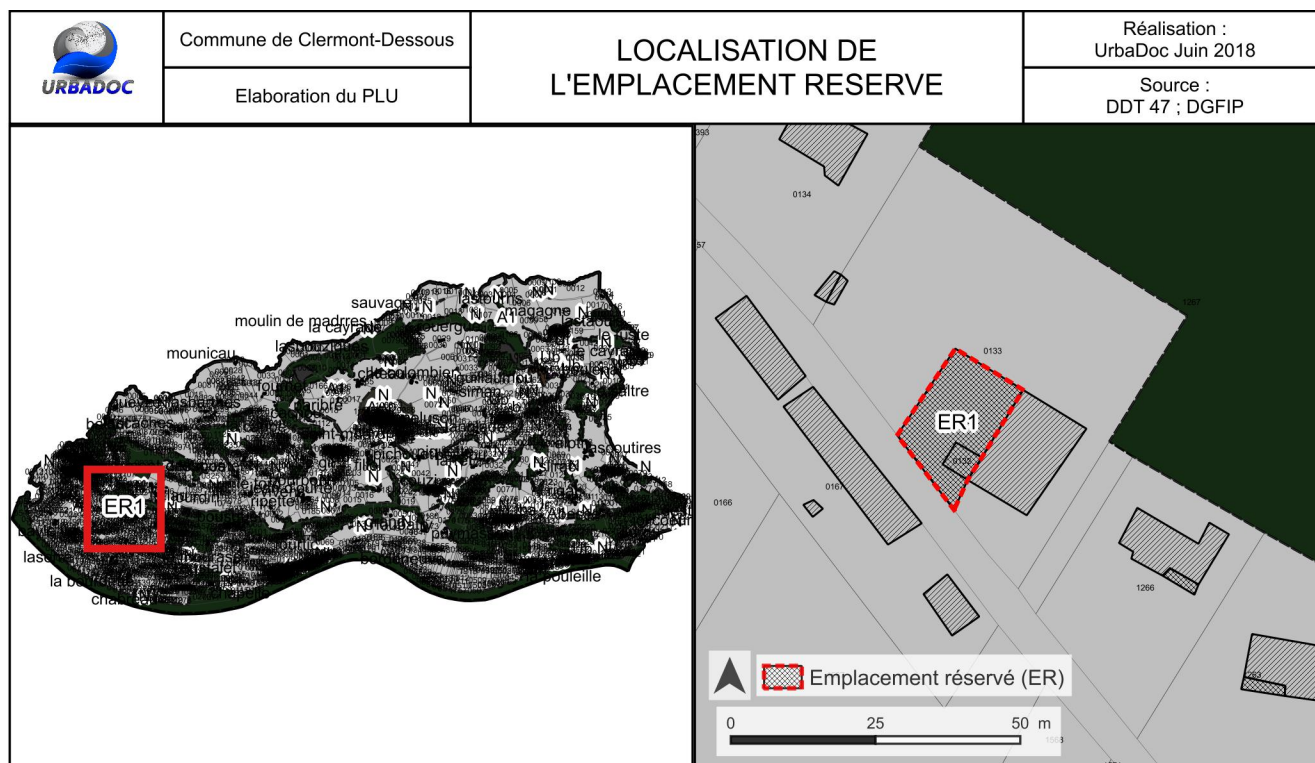
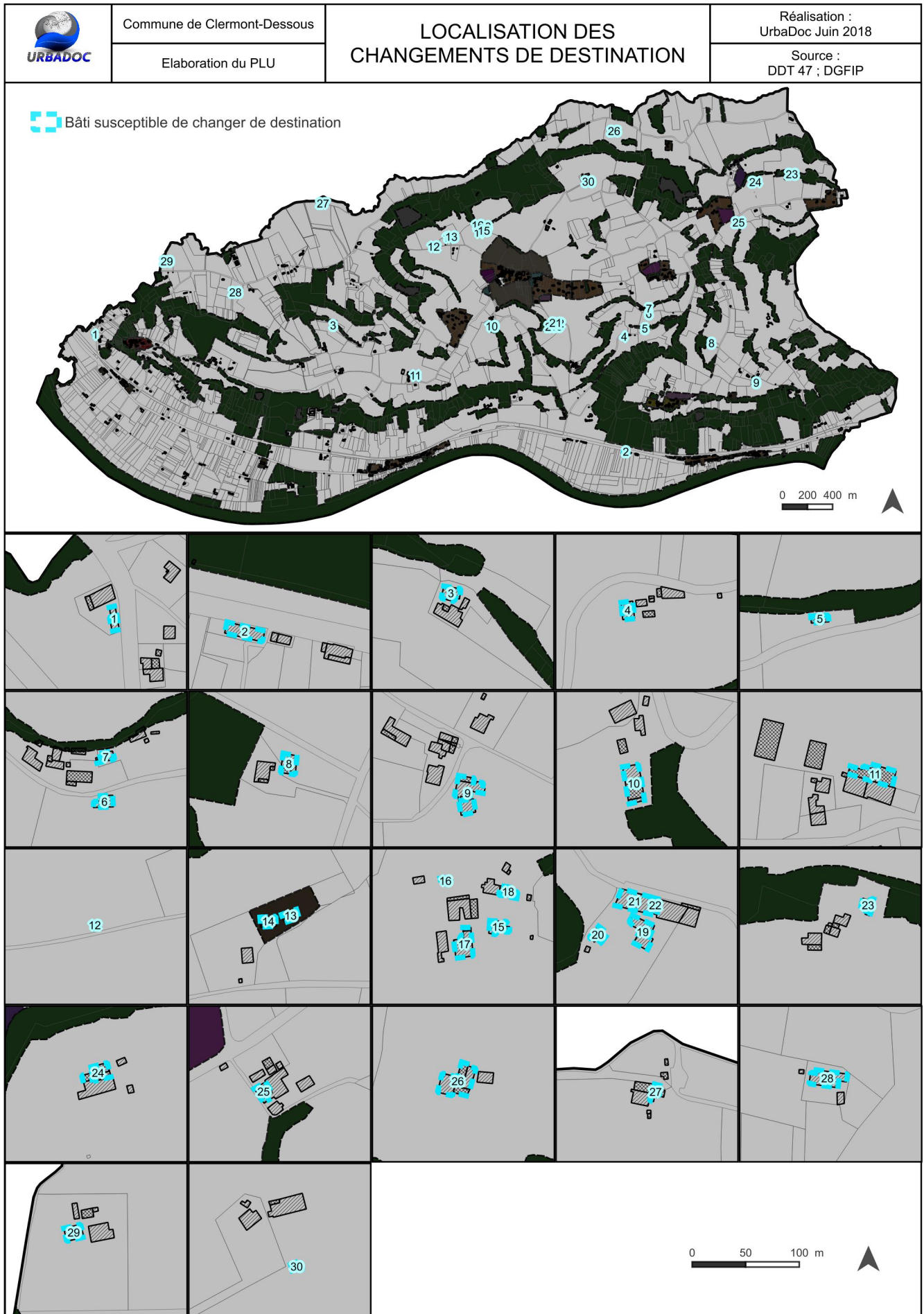

148

TABLEAU DE BORD

Tableau 28 : Bâti susceptible de changer de destination 1/3, identifiés au titre de l'article L. 151-11 du Code de l'urbanisme

Id	Lieu-dit	Référence cadastrale	Description	Photo
1	Clermont-Dessous	OD 09	Grange et ses dépendances	
2	Bordeneuve	OC 1921	Grange	
3	Le Montet	OA 289	Grange	
4	Larret	WE 42	Grange	
5	Larret	WE 321	Grange	
6	Bessou	WE 320	Bâtiment en pierre	
7	Bessou	WE 240	Grange	
8	Séirac	WE 29	Bâtiment en pierre	
9	Rigal	WD 144	Bâtiment en pierre	
10	Fillol	WH 26	Hangar	

TABLEAU DE BORD

Tableau 29 : Bâti susceptible de changer de destination Suite 2/3, identifiés au titre de l'article L. 151-11 du Code de l'urbanisme

Id	Lieu-dit	Référence cadastrale	Description	Photo
11	Vivens	WA 128	Grange	
12	Paribère	WA 166	Grange	
13	Paribère	WA 164	Grange	
14	Paribère	WA 164	Grange	
15	Château Lasbouzigues	WB 85	Annexe	
16	Château Lasbouzigues	WB 85	Annexe	
17	Château Lasbouzigues	WB 85	Dépendance	
18	Château Lasbouzigues	WB 85	Dépendance	
19	Piquette	WH 41	Grange	
20	Piquette	WH 41	Bâtiment en pierre	

TABLEAU DE BORD

Tableau 30 : Bâti susceptible de changer de destination Suite 3/3, identifiés au titre de l'article L. 151-11 du Code de l'urbanisme

Id	Lieu-dit	Référence cadastrale	Description	Photo
21	Piquette	WH 41	Bâtiment en pierre	
22	Piquette	WH 41	Bâtiment en pierre	
23	Le Fuste	WC 37	Grange	
24	Le Cayrat	WC 42	Grange	
25	Boulenat	WD 25	Grange	
26	Lastournès	WC 108	Grange	
27	Mounicau	ZA 28	Grange	
28	Lascaches	OA 97	Grange	
29	Robinet	ZA 46	Grange	
30	Rouergue	WB 29	Bâtiment en pierre	

TABLEAU DE BORD

Carte 55 : Localisation des éléments de patrimoine ; UrbaDoc ; 2018



TABLEAU DE BORD

Tableau 31 : Eléments de petit patrimoine 1/2, identifiés au titre de l'article L. 151-19 du Code de l'urbanisme





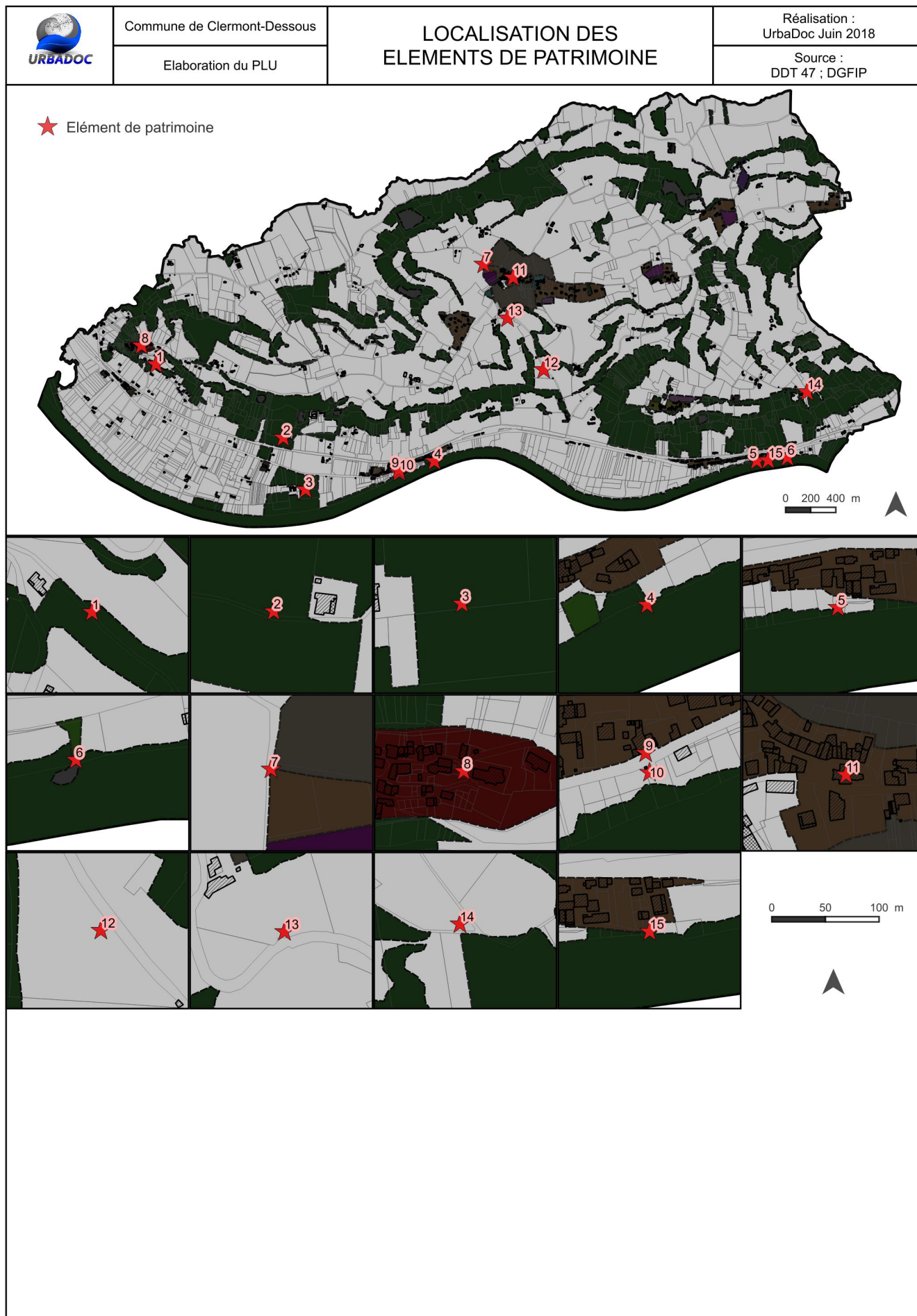



Id	Lieu-dit	Référence cadastrale	Description	Photo
1	La France	D 1277	Fontaine	
2	Bousquet	D 219	Mur Romain	
3	Chapelle	D 264	Chapelle	
4	Foutic	D	Cale en bordure de Garonne	
5	Lapoueille	/	Escalier vers Garonne	
6	Lapoueille	C 2207	Cale	
7	Saint-Médard	B 1119	Calvaire	
8	Clermont-Dessous Le Bourg	/	/	

TABLEAU DE BORD

Tableau 32 : Eléments de petit patrimoine 2/2, identifiés au titre de l'article L. 151-19 du Code de l'urbanisme







Id	Lieu-dit	Référence cadastrale	Description	Photo
9	Fourtic	/	Monument aux morts de 1870	
10	Fourtic	D 876	Monument aux morts	
11	Saint-Médard	/	Eglise	
12	Las Parguères	WH 22	Fontaine	
13	Fillol	WH 174	Lavoir et Chêne	
14	Destin	WD 111	Croix	
15	La Pouleille	/	Escalier vers la Garonne	

TABLEAU DE BORD

Carte 56 : Justification de la trame verte et bleue ; UrbaDoc ; 2018

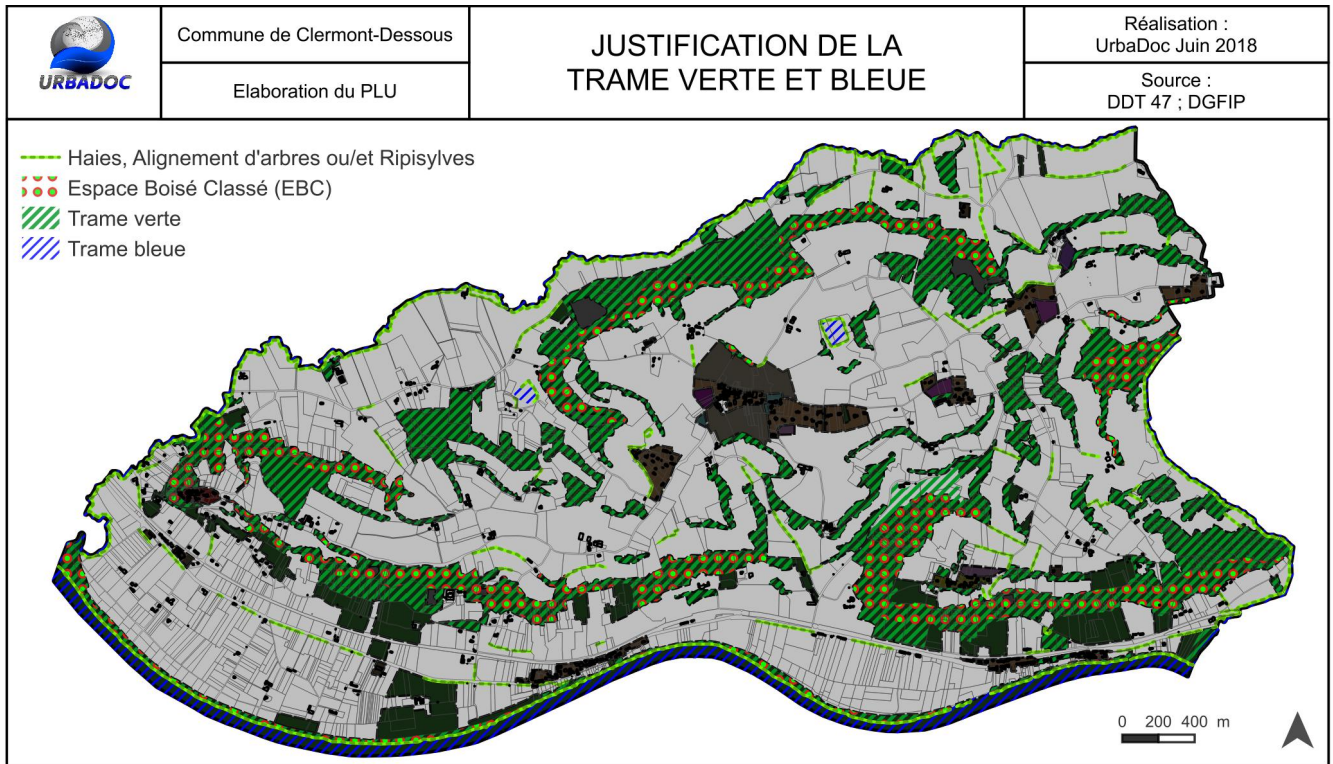

5. AUTRES PRESCRIPTIONS

Les emplacements réservés

Le conseil municipal a réservé 1 emplacement correspondant à la création d'une bâche et une plateforme de retournement proche de Clermont-Dessous. La superficie de l'ER est de 0,30 hectare.

Le petit patrimoine protégé au titre de l'article L.151-19 du Code de l'Urbanisme

Lors de l'élaboration de son PLU, le conseil municipal a décidé d'identifier les éléments patrimoniaux et secteurs de paysage qu'il a souhaité conserver et protéger au titre de l'article L.151-19 du Code de l'Urbanisme. La liste du petit patrimoine protégé est détaillée dans le tableau correspondant. Il s'agit pour la plupart de marqueurs identitaires qui participent tout autant à l'identité du territoire. Au total cela concerne 15 éléments de patrimoine.

Par ailleurs, on note la présence de hameaux patrimoniaux et de groupe de maisons qu'ils conviennent également de préserver au titre de l'article L.151-19 du code de l'urbanisme. Il s'agit des hameaux suivants :

- 'Le colombier'
- 'Lastalouls'

156 - 'Puymasson' : les maisons face au front de Garonne.

Les changements de destination

Le PLU a identifié 30 bâtiments agricoles susceptibles de changer de destination sous réserve de ne pas compromettre l'activité agricole ou la qualité paysagère du site. Le changement de destination est soumis, en zone agricole, à l'avis conforme de la CDPENAF¹². La liste des unités bâties susceptibles de changer de destination est précisée dans le tableau correspondant.

Les éléments constitutifs du réseau de trame verte et bleue

Conscients que la biodiversité au sens large peut apporter de nombreux services (approvisionnement, régulation, services agricoles, loisirs, etc.) les élus ont souhaité identifier, caractériser et protéger le réseau écologique identifié à l'échelle de la commune. Le PLU a ainsi intégré un sur-zonage permettant de déterminer clairement les réservoirs de biodiversité et les trames vertes et bleues recensés sur le territoire communal. Cette volonté atteste d'une volonté de

préservation par le PLU de l'ensemble des secteurs présentant des enjeux environnementaux. La matérialisation de ces secteurs répond à la volonté du conseil municipal de protéger l'ensemble des réservoirs de biodiversité et des corridors qui existent entre ceux-ci. La physionomie des corridors écologiques correspond soit à des structures linéaires (haies, bords de chemins, cours d'eau) soit à des matrices paysagères plus larges assurant une continuité avec les différents îlots. Concernant les structures linéaires, l'ensemble des haies structurantes a été identifié et protégé au titre de l'article L.151-23 du Code de l'urbanisme pour des motifs d'ordre écologique. Ainsi, cette trame verte et bleue a été prise en compte dans la définition du PADD de la commune puis traduit réglementairement dans les règlements graphiques et écrits du PLU.

Ainsi, toute parcelle incluse dans un périmètre Trame Verte et Bleue doit pouvoir continuer à assurer sa fonction, avec les dispositions suivantes et à développer selon les caractères de biodiversité en présence :

- Inconstructibilité de 10 mètres de part et d'autre des ruisseaux concernés (en dehors de la réfection de l'existant et des ouvrages techniques nécessaires à l'irrigation) ;
- En matière de clôture : seules sont autorisées les clôtures perméables pour la faune sauvage ;
- Toutes les constructions sont interdites sur la trame verte et bleue à l'exception des ouvrages nécessaires à l'irrigation.

¹ Commission Départementale de la préservation des espaces agricoles, naturels et forestiers

² Commission Départementale de la nature, des sites et des paysages

TABLEAU DE BORD

Tableau 33 : Récapitulatif des différentes zones du PLU ; UrbaDoc 2018

Désignation des zones	Superficie totale (ha)	Description
Ua	1,66	Noyau ancien de Clermont-Dessous
Ub	27,85	Autres écarts et extensions pavillonnaires
Uba	1,78	Ecart particulier - Hameau de Puymasson
Ue	0,99	Zone urbaine à vocation d'équipements publics
AUa	0,94	Zone à urbaniser à court terme
AUb	2,27	Zone à urbaniser à moyen terme
AUc	0,94	Zone à urbaniser à long terme
Ut	0,27	Zone urbaine à vocation touristique
2AUt	0,97	Zone urbaine à vocation touristique fermée
A	1 055,29	Zone agricole
At	0,39	STECAL (Secteurs de Taille et de Capacité d'Accueil Limitées) à vocation touristique
A1	1,70	STECAL (Secteurs de Taille et de Capacité d'Accueil Limitées) à vocation économique
Ap	14,26	Zone agricole protégée
N	398,55	Zone naturelle
NL	0,14	Zone naturelle à vocation de loisirs
Total	1 508	Ensemble de la commune

TABLEAU DE BORD

Illustration 6 : Urbanisation autour du centre-bourg, zone Ua, UrbaDoc

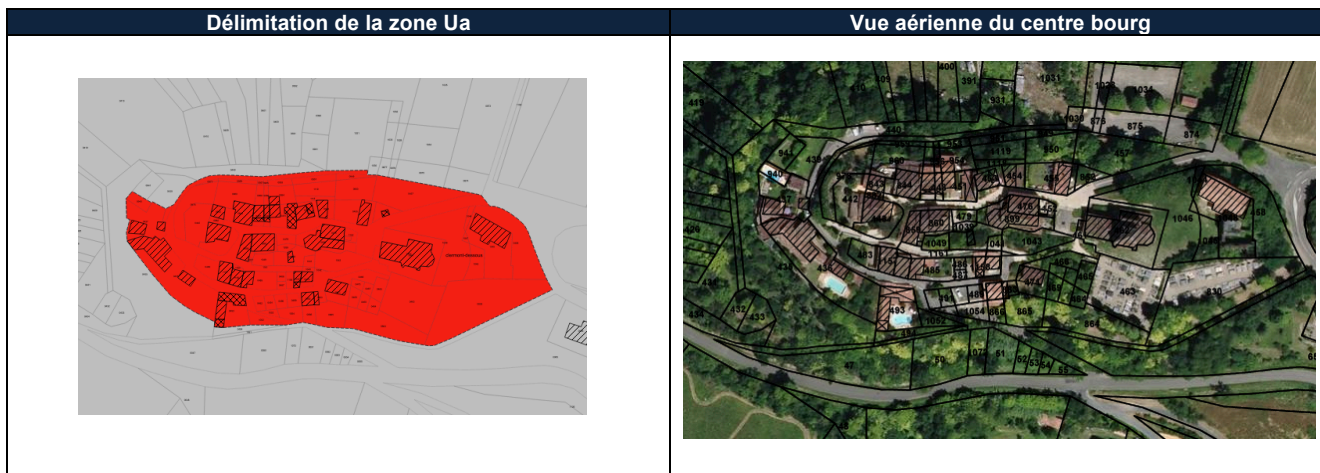
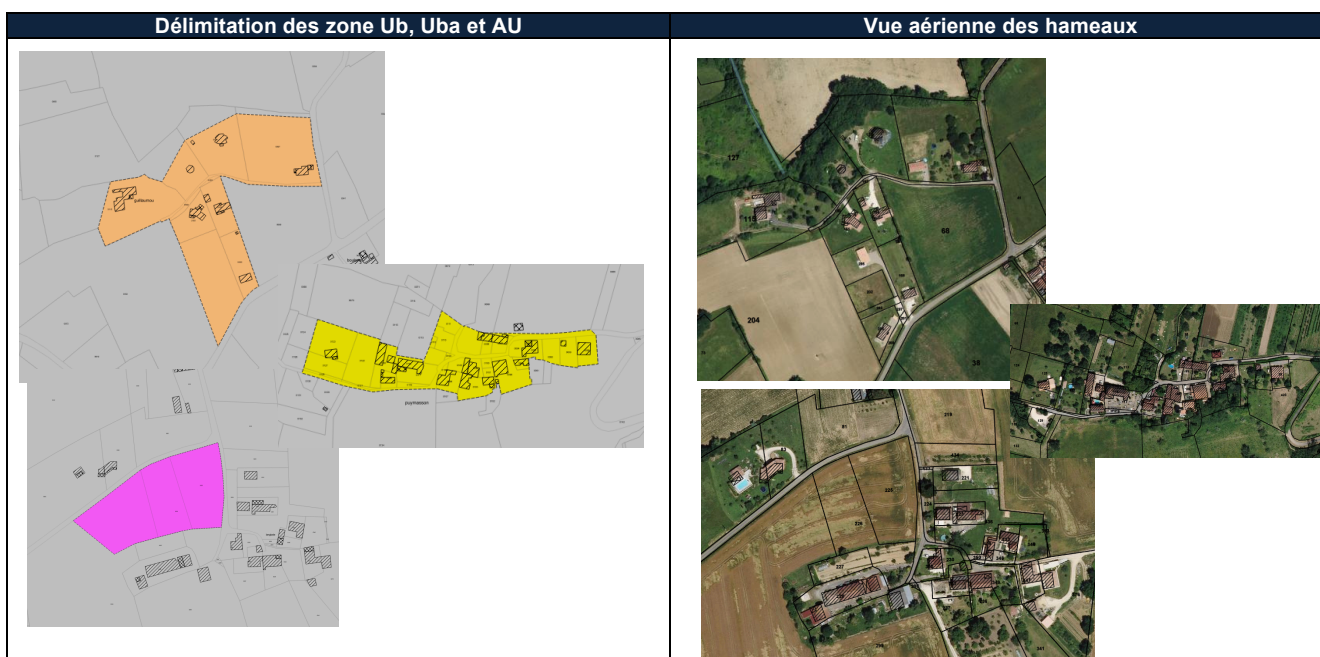
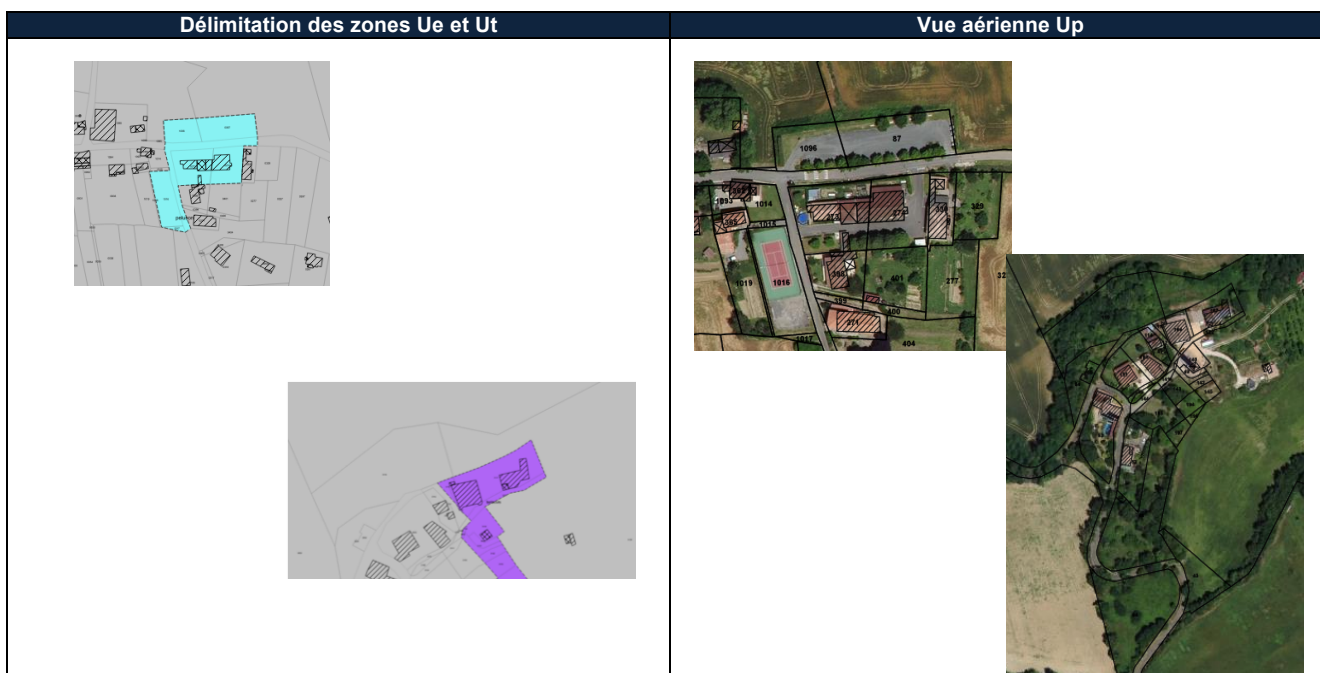

Illustration 7 : Urbanisation : Urbanisation des hameaux de Langlade, Puymasson et Guillaumac, UrbaDoc 2018



158

Illustration 8 : Urbanisation : Développement de la zone Up, Ut et Ux, UrbaDoc 2018



DISPOSITIONS REGLEMENTAIRES

Zones urbaines (Ua, Ub, Uba et Ue)

Caractéristiques :

Les zones urbaines représentent les entités les plus densément bâties de la commune et/ou les secteurs recouvrant une vocation bien déterminée : le bourg (Ua), les extensions pavillonnaires établies dans les hameaux (Ub), les secteurs à vocation d'équipements dans le hameau de Saint-Médard (Ue).

Objectif des dispositions réglementaires des zones :

Les dispositions prévues dans chacune de ces zones ont été édictées en fonction des caractéristiques urbaines et architecturales de chaque lieu et en tenant compte de leur vocation principale :

- Dans la zone Ua : surtout organisée de façon concentrique très ancienne, l'objectif de la réglementation de cette zone consiste à préserver la typologie du bâti ancien et traditionnel du centre-bourg en conservant les implantations, hauteur de construction, volumétries et l'aspect extérieur des constructions.
- Dans les zones Ub et Uba : garder les même formes urbaines semi-denses existantes afin de préserver le caractère semi-ouvert de ces secteurs périphériques du bourg et dans les hameaux, et préserver une partie du caractère agricole de Puymasson.
- Dans les zones Ue : conserver la vocation d'équipement collectif.

Zones à urbaniser à vocation résidentielle (AUa, AUb , AUc et 2AUt)

Caractéristiques :

Les zones à urbaniser (AUa, AUb, AUc) sont destinées à accueillir de l'habitat et des activités économiques compatibles avec la vie urbaine ou la fonction résidentielle. Les zones à urbaniser sont déterminées de façon prioritaire. La zone AUa sera urbanisée en priorité en fonction des densités et du respect des Orientations d'Aménagement et de Programmation, puis la zone 1AUb et pour terminer la zone 1AUc.

Dans la zone 2AUt : permettre la création d'hébergements touristiques au moment de la modification ou révision du PLU pour ouvrir cette zone.

Objectifs des dispositions réglementaires des zones :

Le règlement des zones à urbaniser autorise le développement d'activités n'apportant pas de nuisances, compatibles avec l'habitat, afin de favoriser la mixité des fonctions. L'urbanisation des zones AU, est conditionnée au respect des orientations d'aménagement et de programmation inscrites en pièce 3 du PLU et qui introduisent notamment des tracés de principe pour les voies structurantes, des possibilités de maillage à maintenir, des densités minimales à observer, une forme urbaine à respecter, des éléments paysagers à maintenir ou à créer, un nombre minimal de places de stationnement, etc.

L'aspect extérieur des constructions et leurs implantations ont été réglementés de manière souple en veillant à ce que les constructions s'insèrent dans le tissu urbain environnant ; en ce sens, les règles définies en la matière se réfèrent ainsi essentiellement à celles fixées pour la zone Ub à proximité.

TABLEAU DE BORD

Illustration 9 : Zone agricole au Sud-Est de la commune, UrbaDoc 2018

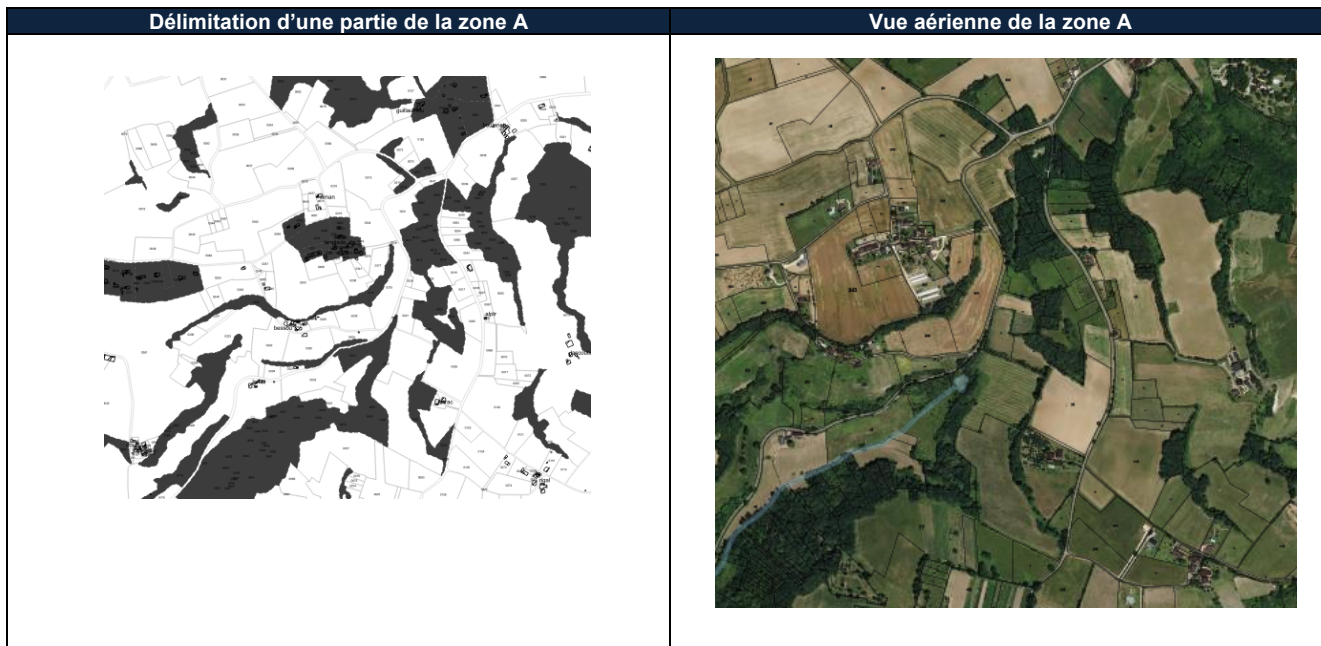
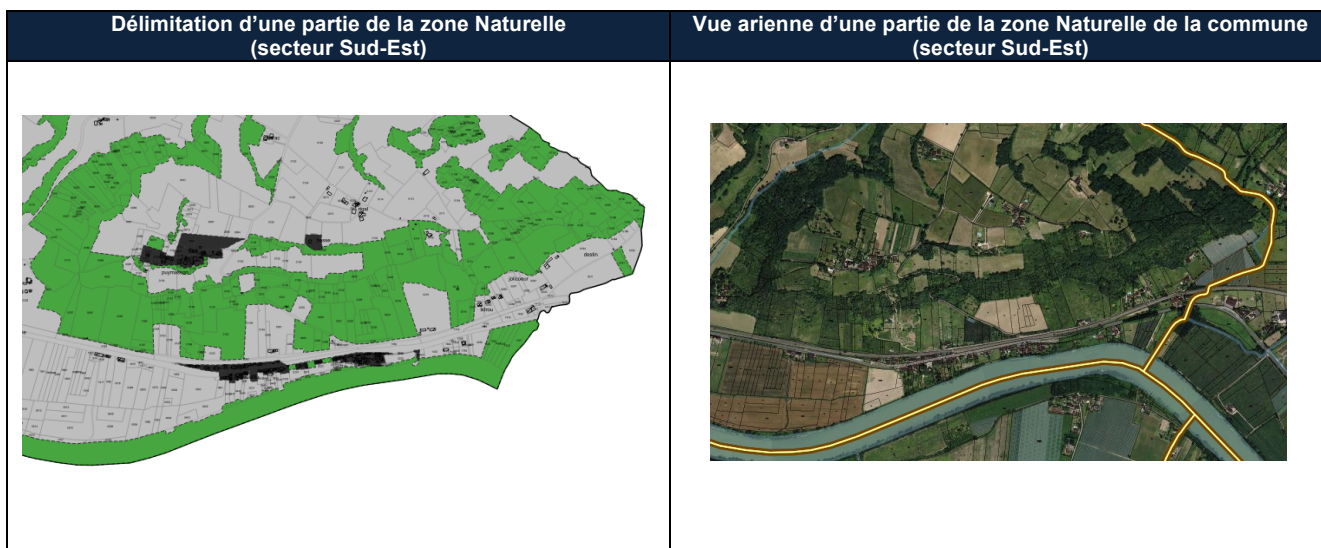

Illustration 10 : Zone naturelle de la plaine vers la Garonne, UrbaDoc 2018



DISPOSITIONS REGLEMENTAIRES

Zones agricoles (A, At et A1)

Caractéristiques :

Les zones agricoles correspondent aux secteurs de la commune, équipés ou non, à protéger en raison du potentiel agronomique, biologique ou économique des terres agricoles. La zone agricole comprend un sous-secteur A1 correspondant à un STECAL sur le hameau de Saint-Christophe.

Objectifs des dispositions réglementaires des zones :

Le règlement s'est attaché à protéger les terres agricoles, mais aussi à limiter les nuisances au contact des secteurs résidentiels en définissant des zones agricoles inconstructibles.

Pour la zone A1, classée en STECAL, il s'agit de préserver l'activité à vocation artisanale existante sur le secteur.

Pour la zone At, classée en STECAL, il s'agit de préserver l'activité à vocation touristique sur le secteur.

Le règlement de la zone définit les modalités d'évolution de l'habitat diffus présent en zone agricole. Pour cela, la réglementation de l'évolution du bâti et la construction d'annexes se base sur la doctrine locale validée en Commission Départementale de Préservation des Espaces Naturels, Agricoles et Forestiers (CDPENAF).

Afin de valoriser l'identité rurale du territoire et de préserver le bâti traditionnel, les changements de destination ne sont possibles que pour les bâtiments identifiés et répertoriés sur le document graphique et listés dans le rapport de présentation et desservis par les réseaux.

Zones naturelles (N et NL)

Caractéristiques :

Les zones naturelles correspondent aux secteurs de la commune équipés ou non, à protéger en raison :

- Soit de leur caractère d'espaces naturels ;
- Soit de la nécessité de préserver ou restaurer les ressources naturelles ;
- Soit de la nécessité de prévenir les risques notamment d'expansion des crues.

Objectifs des dispositions réglementaires des zones :

A l'exception des constructions et utilisations du sol liées à l'exploitation agro-forestière, et celles liées à l'évolution des habitations existantes, toutes les occupations du sol sont interdites en zone N. Ces règles permettent de préserver la vocation naturelle des zones N.

Le règlement de la zone définit les modalités d'évolution de l'habitat diffus présent en zone agricole. Pour cela, la réglementation de l'évolution du bâti et la construction d'annexes se base sur la doctrine locale validée en Commission Départementale de Préservation des Espaces Naturels, Agricoles et Forestiers (CDPENAF).

Permettre une utilisation du sol liée aux activités ludo-sportives et de loisirs dans la zone NL.

CHAPITRE IV : EVALUATION DES INCIDENCES

TABLEAU DE BORD

Tableau 34 : Bilan général des zones urbaines à vocation d'habitat, hors rétention foncière, UrbaDoc, 2017

Zones urbaines à vocation d'habitat	Superficie (ha)	Potentiel de restructuration (ha) *	Dents creuses (ha) *	Nombre de constructions estimées **
Ua	1,66	/	/	/
Ub	27,85	1,68	1,90	28
Uba	1,78	/	0,31	2
TOTAL	31,29	1,68	2,21	30

* Evaluation n'intégrant ni la rétention foncière, ni les superficies nécessaires aux voiries et autres aménagements.

** Approximation basée sur des relevés de terrain, en intégrant la forme urbaine, les projets d'aménagement retenus dans les OAP ainsi qu'en intégrant les caractéristiques relatives à l'assainissement.

Tableau 35 : Bilan général des zones à urbaniser à vocation d'habitat hors rétention foncière, UrbaDoc, 2018

Zones à urbaniser à vocation d'habitat	Superficie (ha)	Potentiels constructible	Nombre de constructions estimées*
AUa	0,94	0,94	13
AUb	2,27	2,27	17
AUc	0,94	0,94	9
TOTAL	4,15	4,15	39

*Cf. OAP - Pièce 3 du PLU

TABLEAU DE BORD

Carte 57 : Localisation des potentiels en zone urbaine ; UrbaDoc ; 2018



INCIDENCES DU PLU SUR LA DEMOGRAPHIE

Pour calculer les incidences démographiques, il convient d'appréhender les surfaces disponibles dégagées par chaque zone à vocation d'habitat définie par le règlement graphique. Ces surfaces disponibles peuvent être des dents creuses, des potentiels de restructuration par redécoupage parcellaire des fonds de jardins ou de nouvelles surfaces à urbaniser en extension de l'enveloppe urbaine.

1. Les zones urbaines

En confortant les zones urbanisées (U), le PLU offre un potentiel de densification de 3,89 ha. Le potentiel total identifié en zones Ub et Uba, équivaut à des possibilités de construction immédiate de l'ordre de 30 constructions au sein des zones d'extension pavillonnaire (localisées sur le graphique ci-dessus). Les 30 logements constituent une estimation des possibilités de construction au sein des zones urbaines (dents creuses et fonds de jardin).

La qualification de ces dents creuses est effective sous conditions que les réseaux AEP et électricité ainsi que les conditions d'accessibilité soient réunis. S'agissant surtout de terrains inscrits au sein de la partie actuellement urbanisée et à de rares exceptions près en extension de la partie actuellement urbanisée, les possibilités d'urbanisation auront peu d'impact tant au niveau du foncier agricole que des plus-values paysagères, y compris sur les secteurs où les espaces de densification demeurent limités et résultent davantage de possibilité de restructuration de devant de jardin. Les possibilités de densifications projetées au sein des zones urbaines intègrent des densités minimales distinctes en fonction de la typologie de l'environnement bâti, conformément aux éléments affichés en la matière dans le PADD.

2. Les zones à urbaniser

Plusieurs zones dédiées à l'urbanisation future ont été définies dans le PLU. L'urbanisation de ces zones dont le potentiel constructible couvre au total 4,15 ha, permettra à terme la construction nouvelle de 38 logements échelonnés dans le temps (1AUa, 1AUb et 1AUC). La densité moyenne escomptée est de 8 logements à l'hectare environ.

3. La réhabilitation d'une partie des logements vacants

Un objectif de remise sur le marché de 10% du parc d'habitations vacantes est affiché dans le PADD : cela porte à 3 le nombre d'unités qui devraient être remises sur le marché à l'horizon 2027. Cet objectif doit par ailleurs être porté au niveau communautaire en réalisant un diagnostic plus poussé au niveau du territoire de l'EPCI. Ce travail pourrait permettre la mise en place d'un plan d'actions avec comme objectif de :

- favoriser l'accueil de nouveaux habitants ;
- limiter la consommation foncière et l'étalement urbain ;
- réhabiliter le bâti dégradé en lui donnant un nouveau souffle ;
- réduire les consommations d'énergie, un des axes prioritaires du développement durable.

4. Les changements de destination hors zones urbaines

30 bâtiments ont été repérés comme étant susceptibles de changer de destination notamment vers une vocation d'habitat. Cet ensemble de logements potentiels correspondant potentiellement à la mutation d'unités bâties existantes et donc n'engendrant pas de consommation foncière supplémentaire permettra de compléter l'offre de logements à destination de nouveaux arrivants mais également de la population déjà installée sur le territoire, en tenant compte des logiques de desserrement des ménages.

5. Compatibilité du projet avec le PADD

Le PADD fixe un projet d'évolution permettant la production d'environ 64 logements à l'horizon 2027. Le règlement graphique, comptabilise un potentiel de 68 nouvelles constructions : 30 en zones urbaines (Ub et Uba) et 38 en zones à urbaniser (AUa, AUb et AUC), en fonction des caractéristiques intrinsèques aux secteurs de densification et d'extension. En parallèle, l'objectif de remise sur le marché de 3 logements vacants et la mutation possible de certains bâtiments agricoles permettra de compléter l'offre globale. Ces données sont conformes aux objectifs de production de logements inscrits dans le PADD.

Le projet communal a également pris en compte l'ensemble des risques et contraintes présents sur le territoire.

INCIDENCES DU PLU SUR L'AGRICULTURE

L'agriculture constitue une activité économique à part entière contribuant localement au maintien des spécificités paysagères de par son rôle d'activité d'intérêt général nécessaire à l'entretien du milieu, des chemins d'exploitation, etc. ; elle contribue aussi à la conservation du patrimoine bâti ancien de caractère présentant une typicité locale.

Un des objectifs du PADD est de préserver l'identité rurale du territoire^a, notamment par le maintien d'une agriculture de proximité en veillant au respect du fonctionnement des exploitations. Pour cela, il s'agit d'une part de conserver les activités existantes mais aussi de proposer un projet de développement urbain qui évite de consommer des terres arables ou comportant des enjeux agricoles importants (terres irrigables, vignoble, terres épanchables, terres labellisées).

La réalisation d'un diagnostic agricole sur la commune a permis d'identifier les principaux enjeux liés à l'agriculture et à la pérennité des exploitations existantes. Ce diagnostic a notamment permis d'identifier un certain nombre de bâtiments agricoles, que le règlement graphique a pris en compte afin de respecter les périmètres de réciprocité. Cette prise en compte permet d'une part d'éviter d'exposer les populations à des activités génératrices de nuisances (sanitaires, sonores et olfactives) tout en permettant aux agriculteurs de maintenir et développer leur activité. En considérant l'agriculture comme une entrée majeure du projet de développement communal, le PLU limite grandement les risques de nuisances et de conflits d'usage. Le registre parcellaire graphique (RPG) qui représente les groupes de cultures principaux déclarés par les exploitants agricoles pour bénéficier des aides de la Politique Agricole Commune (PAC), couplé à la cartographie des structures parcellaires, réalisée dans le cadre du diagnostic agricole, montre que la part du foncier agricole prélevé est faible au regard du caractère agricole préservé à l'échelle de la commune. En effet, les potentiels identifiés en zones urbaines (Ub et Ut) correspondent à 0,13% des terres agricoles de la commune. Cette proportion monte à 0,35% pour les secteurs à urbaniser (AUa, AUb et AUc). Au total, le PLU a prélevé 6,29 ha correspondant à 0,54% de la part des terres consommées.

Les objectifs de densité et de modération de la consommation foncière inscrits dans le PADD

ainsi que dans les OAP concernant les zones à urbaniser et les potentiels en zone urbaines, jouent en faveur d'une moindre pression foncière sur les espaces agricoles et la préservation du cadre paysager. En zones urbaines, le prélèvement des terres agricoles relève de la qualification de dents creuses et donc d'emprises dont la vocation agricole est d'ores et déjà compromise à court terme. Dans la mesure où il s'agit de terrains inscrits au sein de la partie actuellement urbanisée, les possibilités d'urbanisation auront peu d'impact tant au niveau du foncier agricole que des plus-values paysagères. La consommation de terres agricoles restant relève du ressort de logiques d'extensions pavillonnaires (AU). Le prélèvement des terres agricoles permettra une urbanisation sous forme d'opérations d'aménagement d'ensemble sur les plus grandes parcelles avec une forme urbaine permettant de rentabiliser de manière efficiente le foncier et les investissements réseaux, tel que décrit dans les OAP.

Le PLU a été élaboré de manière à optimiser l'usage du foncier consommé, afin d'éviter le gaspillage et le mitage de l'espace, conformément aux objectifs affichés dans le PADD en matière de modération de la consommation du foncier, de la préservation du cadre paysager naturel et des milieux agricoles.

Le prélèvement des terres agricoles, reste limité en termes de superficie prélevée et est circonscrit aux pourtours immédiats de secteurs déjà urbanisés sur des secteurs distincts géographiquement. L'impact sur la pérennité de chacune des exploitations concernées peut donc être considéré comme faible.

Enfin, avec plus de 1 070,01 hectares inscrits en zones agricoles (A, A1, At et Ap), soit 71% de la superficie communale, l'attachement aux caractéristiques rurales de la commune est préservé.

166

^a Cf. Axe 3 du PADD – Pièce 2 du PLU

TABLEAU DE BORD

Carte 58 : Incidences du PLU sur l'agriculture ; Diagnostic agricole 2014 ; UrbaDoc 2018



Tableau 36 : Incidences du PLU sur l'agriculture selon le type de zone ; Diagnostic agricole ; UrbaDoc 2018

Type de zones	Foncier agricole consommé (ha)	Part des terres agricoles consommées*
Zone Ub	1,17	0,07 %
Zone 2AUt	0,97	0,06 %
Zone AUa	0,94	0,14 %
Zone AUb	2,27	0,15 %
Zone AUc	0,94	0,06 %
TOTAL	6,29	0,48%

* La part des terres agricoles consommées correspond à la proportion de foncier agricole consommé par le PLU au regard de la superficie totale de la commune.

TABLEAU DE BORD

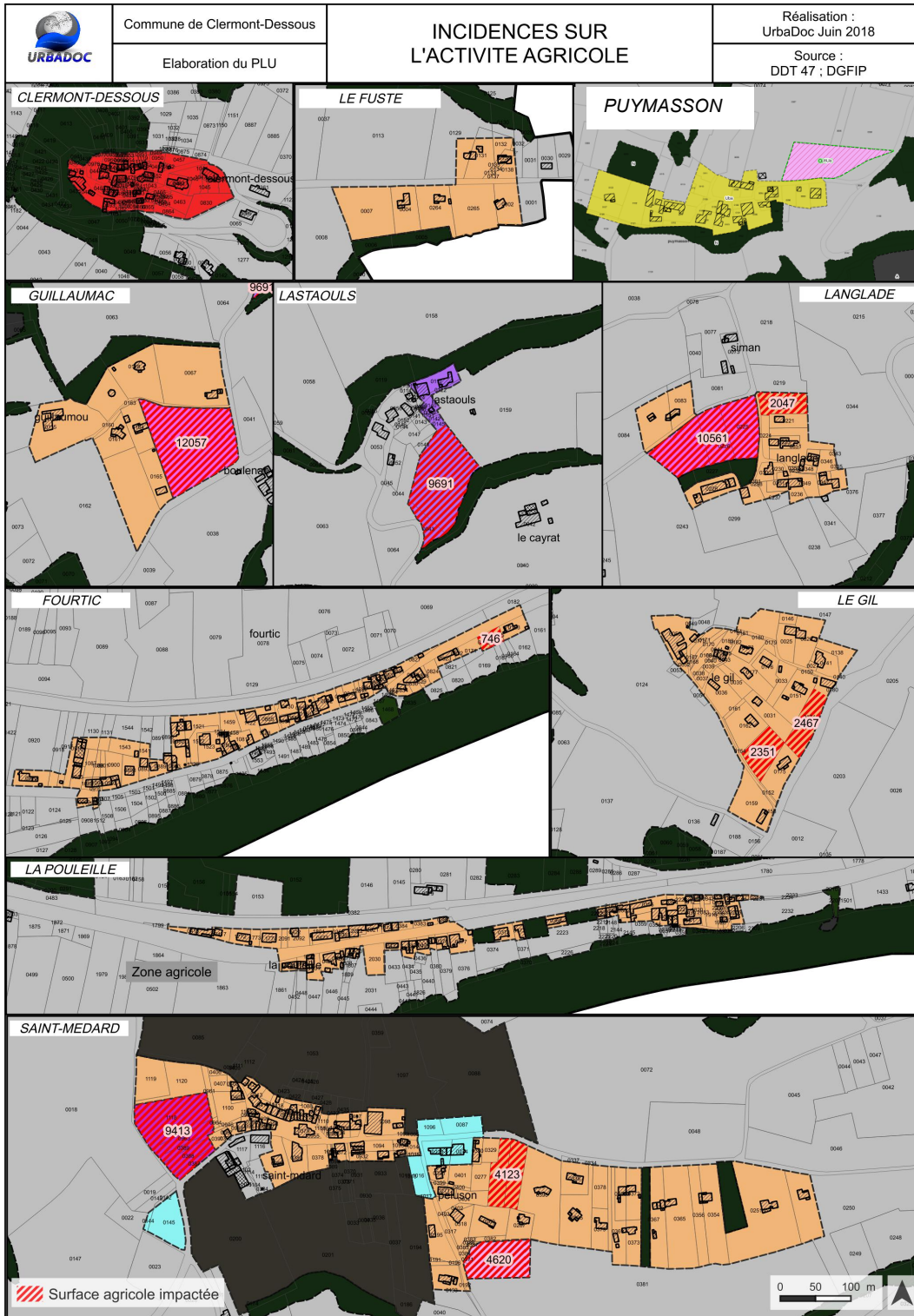
Carte 59 : Analyse détaillée des secteurs d'étude, ETEN Environnement, Mai 2018



INCIDENCES L'URBANISATION SUR L'ENVIRONNEMENT

1. Méthodologie

Le but est de caractériser le site du projet de PLU d'un point de vue écologique : ses grandes composantes, sa diversité et sa richesse biologique, ainsi que les potentialités d'expression de cette richesse. Il s'agit donc d'apprécier globalement la valeur écologique du site, l'évolution naturelle du milieu et les tendances pouvant influencer sur cette évolution.

L'étude a été effectuée à partir d'investigations de terrain, ciblées sur les secteurs projetés à l'urbanisation, et également par l'analyse des données bibliographiques disponibles.

Les prospections de terrain ont été réalisées en mars 2018 pour l'évaluation environnementale.

2. Localisation des secteurs d'étude

L'expertise porte sur huit secteurs ; les lieux-dits Le Gil, St-Médard, Langlade, Puymasson, la Pouleille, Boulenat, Clermont-Dessous et Fourtic. Les zones étudiées concernent les parcelles ouvertes à l'urbanisation classées AUa, AUb, AUc, A1 ou NI et les zones déjà urbanisées faisant l'objet de densification par les potentiels de restructuration et les dents creuses.

3. Analyse détaillée

Ci-après sont présentés les résultats de l'analyse détaillée suite au passage de terrain du 28 mars 2018, durant lequel les investigations ont été menées à la parcelle.

Secteur A : Le Gil, St-Médard et Langlade

Le Gil est composé d'une zone Ub contenant un potentiel de restructuration et une dent creuse.

St-Médard est composé d'une zone AUa, d'une zone AUc, trois zones Ub contenant six potentiels et trois dents creuses, et deux zones Ue ne faisant pas l'objet d'une densification.

Langlade est composé d'une zone AUb et d'une zone Ub contenant une dent creuse.

Ces zones AU, potentiels de restructuration et dents creuses se situent sur des milieux déjà fortement anthropisés tels que les jardins, les cultures, les friches ou les vergers. Ces milieux ne présentent pas d'enjeu écologique particulier.

Secteur B : Puymasson et la Pouleille

Puymasson est composé d'une zone AUa, d'une zone A1 et d'une zone Uba dans laquelle se trouvent trois dents creuses. La zone A1 se situe sur une zone urbanisée et de jardin. La zone AUa se situe sur une mosaïque de vergers, de cultures, de jardins, de friches mésophiles et d'une étable associée à une zone remaniée et une prairie pâturée. La Pouleille est composée d'une zone Ub dans laquelle se trouve une dent creuse. Les dents creuses se situent sur des jardins, une fruticée et une zone remaniée. Ces milieux ne présentent pas d'enjeu écologique particulier.

Secteur C : Boulenat

Boulenat est composé d'une zone AUb, d'une zone Ut et de deux zones Ub dans lesquelles se trouvent un potentiel de restructuration et trois dents creuses. La zone AUb se situe sur une friche mésophile. Le potentiel et les dents creuses se situent sur des jardins ou des prairies. Ces milieux ne présentent pas d'enjeu écologique particulier.

Secteurs D et E : Clermont-Dessous

Le secteur Clermont-Dessous est composé de trois zones A1 le long de la RD 245. Ces zones sont situées sur des zones urbanisées, des friches mésophiles ou des jardins. Ces milieux ne présentent pas d'enjeu écologique particulier.

Secteur F : Fourtic

Fourtic est composé d'une zone NI à vocation de loisir située à proximité de la berge de la Garonne. Cette zone est occupée par une friche mésophile bordée au Nord par un alignement de platanes. Ce dernier constitue un enjeu de conservation modéré. Cette zone est compatible avec des aménagements légers.

Destruction, dégradation et fragmentation directes et indirectes des habitats naturels

Le projet de PLU va entraîner la destruction des habitats naturels présents au droit des secteurs projetés à l'urbanisation. Ces habitats identifiés dans le cadre de l'évaluation environnementale sont les suivants :

(CCB^a | Natura 2000 | Surface aménagée par le PLU en ha)

- Fruticée (38.3 | / | 0,1)
- Prairie mésophile (38 | / | 0,3)
- Prairie pâturée (38.1 | / | 0,02)
- Culture (82.1 | / | 2,9)
- Verger (83.2 | / | 0,8)
- Vigne (83.21 | / | 0,01)

^a Code CORINE Biotopes

- **Formation de Robiniers** (83.324 | / | 0,1)
- **Alignement d'arbres** (84.1 | / | 0,1)
- **Jardin** (85.3 | / | 0,1)
- **Zone urbanisée, route et chemin** (86 | / | 1,2)
- **Zone urbanisée et jardin** (86 x 85.3 | / | 0,5)
- **Friche mésophile** (87.1 | / | 2,2)
- **Zone remaniée** (87.2 | / | 0,1)

Il semble qu'aucun habitat d'intérêt communautaire ni aucune espèce protégée ne soit impacté directement par le zonage du PLU.

Les mesures d'évitement établis par le projet de PLU ont permis d'ouvrir à l'urbanisation des parcelles de surface réduite, impactant principalement des zones proches de l'urbanisation et/ou déjà artificialisées. Le projet de PLU a évité tous les milieux naturels à enjeux écologiques forts comme les boisements ou les milieux aquatiques et humides. De plus, les habitats impactés par le PLU sont des habitats naturels communs voir très communs.

Les incidences directes du PLU sur les milieux naturels sont jugées faibles.

TABLEAU DE BORD

Carte 60 : Incidences hydrologiques, ETEN Environnement, Mai 2018

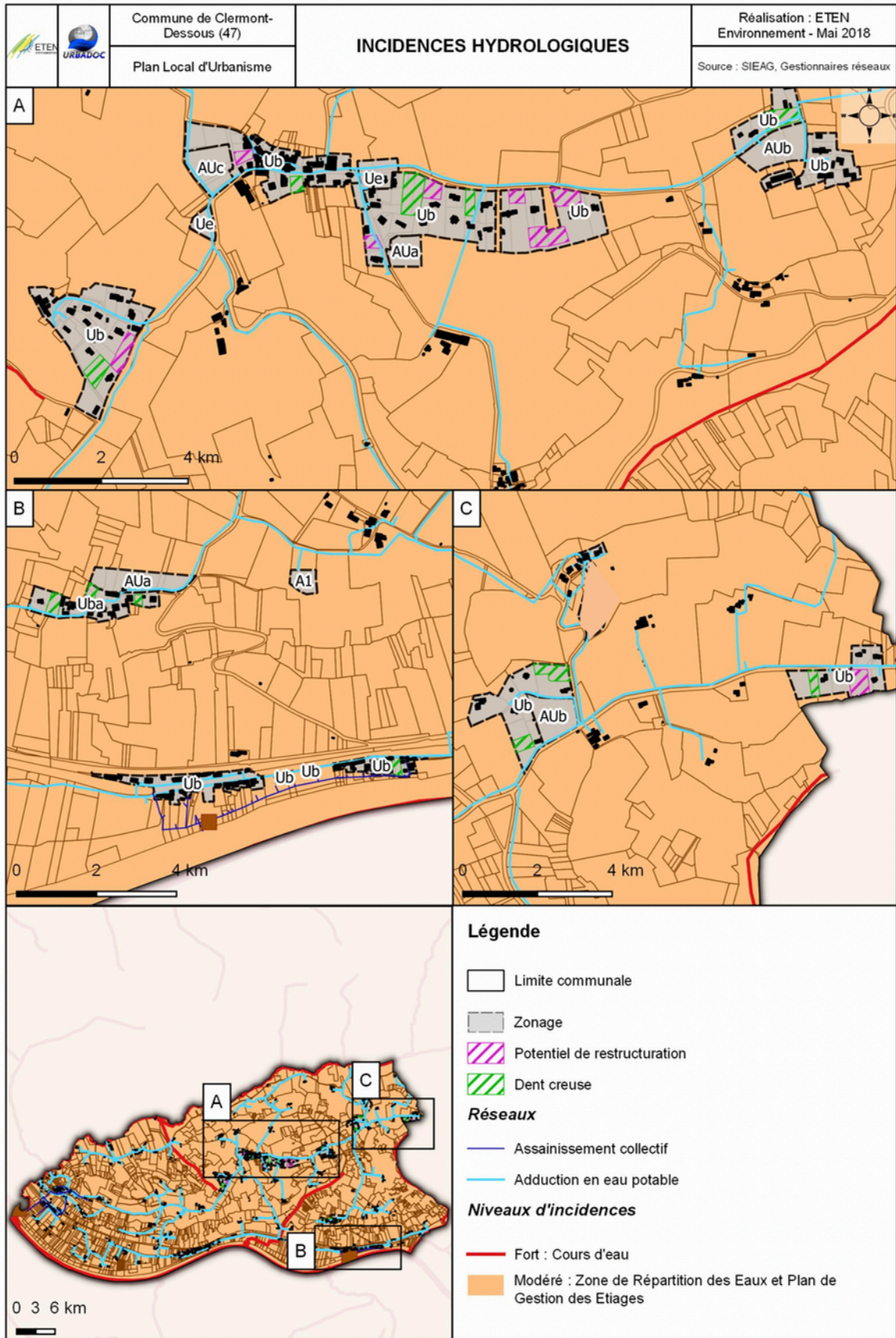

INCIDENCES PREVISIBLES CONCERNANT LE MILIEU PHYSIQUE

1. Incidences qualitatives sur la ressource en eau

L'urbanisation peut engendrer une incidence négative directe concernant la qualité des eaux superficielles et des eaux souterraines de faible profondeur. Elle est susceptible d'entraîner des pollutions chroniques ou accidentelles en lien avec les phases d'aménagement et d'emploi de la zone mais également avec l'augmentation de l'imperméabilisation des sols.

Les indicateurs de suivis de la commune de Clermont Dessous, en 2018 fait état des éléments suivants : Conformité microbiologique de l'eau au robinet (100 %), 66,20 %), Pertes en réseau (2,30 m³/km/j), Renouvellement des réseaux d'eau potable (0,13 %).

Ainsi, la densification de l'urbanisation sur les secteurs existants, voire le renouvellement du réseau sur certains tronçons détériorés, permettraient l'amélioration du rendement par l'augmentation des consommations sur le même linéaire et donc la réduction des pertes sur le réseau.

Incidences sur les masses d'eau souterraine

Clermont-Dessous est concernée par quatre masses d'eau souterraine dont deux sont affleurantes. Les incidences les plus fortes se localisent généralement au niveau des zones ouvertes à l'urbanisation ou qui sont vouées à être densifiées sans disposer d'un assainissement collectif. La commune est majoritairement concernée par un assainissement non collectif. De fait, seul un potentiel en zone Ub localisé au Sud de la commune sera raccordé au réseau d'assainissement collectif.

La carte d'aptitude des sols à l'assainissement individuel montre que tous les secteurs déjà urbanisés ou qui sont voués à l'être sont localisés sur des sites présentant des contraintes importantes pour l'épuration et la dispersion. Les dispositifs préconisés sont le filtre à sable vertical drainé ou filtre à sable horizontal. La dispersion vers un exutoire de surface est ainsi préconisée. Ce type de dispositif est favorable à la préservation des masses d'eau souterraines affleurantes en présence.

Ainsi, les incidences sur les masses d'eau souterraine sont jugées faibles.

Incidences sur le réseau hydrographique

La commune de Clermont-Dessous se caractérise par un réseau hydrographique dense qui longe l'ensemble des limites communales du territoire. Aussi, les incidences prévisibles sur l'hydrographie peuvent être importantes et sont fonction des aménagements. Elles concernent essentiellement les futures zones urbaines traversées ou bordées par un cours d'eau. Les cours d'eau du territoire sont toutefois associés réglementairement à un recul de 10 mètres des constructions, par la reprise en sur-zonage de la trame bleue.

Cette mesure est prévue afin de réduire au maximum les impacts potentiels liés aux aménagements, sur les cours d'eau et milieux associés.

De manière générale, les orientations d'aménagement sont structurées autour d'une densité satisfaisante permettant une végétalisation cohérente des parcelles et des espaces d'infiltration des eaux afin d'assurer un rôle épuratoire des eaux de ruissellement et limiter les incidences sur les eaux superficielles. **Ainsi, les incidences sur le réseau hydrographique sont jugées très faibles.**

Incidences sur les zones humides

L'urbanisation d'une zone identifiée comme humide est susceptible d'entraîner l'assèchement, la destruction ou le remblai, total ou partiel de la zone. Or, aucune des zones définies dans le PLU ne se trouve en zone humide. En dehors des zones à urbaniser, la reprise de la trame bleue en sur-zonage règlementée par un recul de 10 mètres des constructions aux abords des cours d'eau permettra, à minima, de préserver les milieux humides tels que les ripisylves. **Ainsi, les incidences sur les zones humides sont jugées nulles.**

Incidences liées à l'assainissement

La commune présente un mode d'assainissement principalement autonome sur les secteurs de développement prévu par le projet de PLU.

Les densités affichées dans les OAP sont satisfaisantes afin d'accueillir les équipements nécessaires au traitement autonome des effluents. Par ailleurs, l'analyse des filières existantes réalisée au sein de la carte d'aptitude des sols montre que la majorité des habitations ne présente pas de contraintes particulières pour l'installation des équipements nécessaires à l'assainissement autonome.

Par ailleurs, toutes les parcelles feront l'objet d'études complémentaires visant à proposer les dispositifs d'assainissement autonome les

mieux adaptés aux caractéristiques pédologiques du sol en présence. Cette obligation est par ailleurs mise en avant dans les dispositions générales du règlement écrit.

En l'état de connaissance actuel, les incidences sont jugées faibles.

2. Incidences quantitatives sur la ressource en eau

L'urbanisation a pour effet direct d'augmenter la consommation d'eau potable. Les prélèvements ont une incidence certaine sur la quantité en eau.

Avec un rendement de réseau d'eau potable de 66.9% et un indice linéaire de perte jugé acceptable à l'échelle du territoire du Syndicat Sud du Lot en 2016, les zones ouvertes à l'urbanisation, toutes desservies, représentent un atout pour l'optimisation de son rendement et de fait, une réduction des pertes.

Enfin, le projet a été abordé en concertation avec le gestionnaire du réseau, ce qui permet d'assurer son adéquation avec la ressource et les infrastructures existantes.

En ce qui concerne le traitement des eaux pluviales, la commune dispose de fossés le long des routes communales et départementales permettant de recueillir le ruissellement des eaux.

Aujourd'hui, la commune n'envisage pas la mise en place d'un schéma de gestion des eaux pluviales, elle reste cependant attentive au traitement de ces eaux sur le territoire et par conséquent de leur impact sur l'imperméabilité des sols.

En l'état de connaissance, les incidences liées à l'eau potable sont jugées faibles.

TABLEAU DE BORD

Carte 61 : Incidences sur le réseau écologique et la TVB, ETEN Environnement, Mai 2018

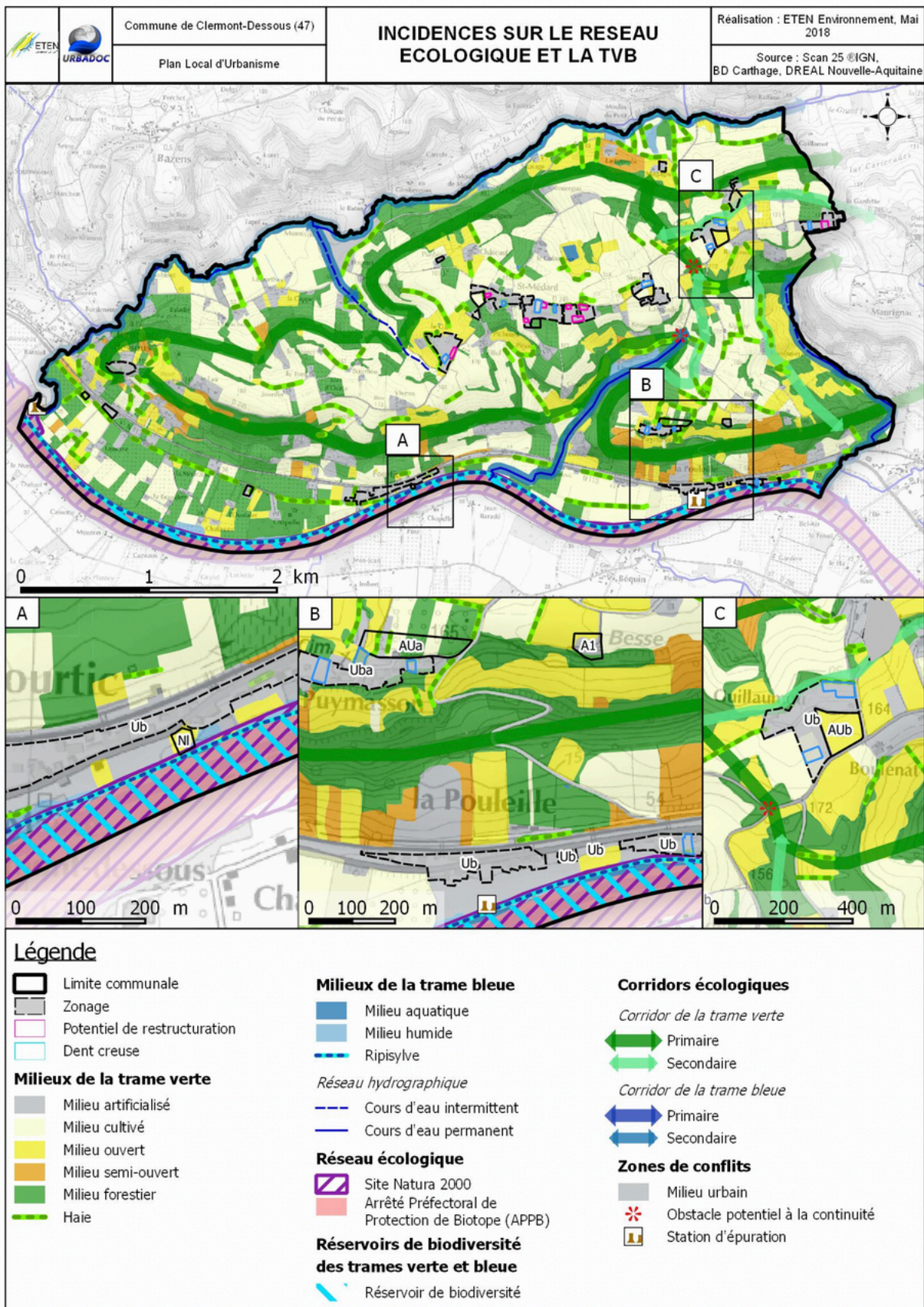

INCIDENCES PREVISIBLES ET MESURES D'EVITEMENT DU PLU CONCERNANT LE MILIEU NATUREL ET LA BIODIVERSITE

L'aménagement de zones jusqu'ici non urbanisées aura des conséquences sur les habitats naturels, la flore et la faune par la dégradation, la réduction ou la destruction de leur milieu de vie. L'étude de ces incidences comprend les conséquences directes, affectant l'environnement lié au projet et aux travaux nécessaires mais aussi les conséquences indirectes qu'ils entraînent. Les incidences directes traduisent les conséquences immédiates du projet, dans l'espace et dans le temps. Les incidences indirectes résultent d'une relation de cause à effet, engendrée par une incidence directe. Elles peuvent concerner des lieux éloignés du projet ou apparaître dans un délai plus ou moins long après réalisation du projet. Leurs conséquences sont comparables à celles des incidences directes. Ces incidences peuvent également avoir un caractère temporaire ou bien modifier de façon permanente l'environnement.

1. Le réseau écologique

Le site Natura 2000 de la directive Habitats : « La Garonne »

Dans le cadre de la mise en place du Plan Local d'Urbanisme, les incidences du zonage sur les sites Natura 2000 sont étudiées, au titre du Code de l'Environnement, en application des textes relatifs à Natura 2000.

Mesures mises en places et incidences directes :

Des mesures d'évitement ont permis de n'établir aucun zonage qui sera ouvert à l'urbanisation au sein du site Natura 2000 ni à proximité. Le site Natura 2000 au niveau de Clermont-Dessous ne concerne que le lit mineur de la Garonne. La reprise du site en sur-zonage de la trame bleue, interdit toutes nouvelles constructions. Les deux zones NI situées sur les berges de la Garonne sont compatibles avec des aménagements légers. De plus, la présence d'une zone Ub rend possible la densification au niveau de la dent creuse à proximité du site Natura 2000. Toutefois, le recul au cours d'eau préservera à minima la ripisylve associée.

Mesures mises en places et incidences indirectes :

Les pollutions potentielles des cours d'eau se jetant dans la Garonne via l'augmentation de l'urbanisation peuvent nuire au site Natura 2000. Les mesures mises en place par le PLU visent la protection des cours d'eau par une bande d'inconstructibilité de 10 m à partir des berges et induisent des risques faibles pour ces milieux. De plus, toutes nouvelles constructions au niveau des bourgs devront être raccordées au réseau existant. Si aucun réseau n'existe, les nouvelles constructions devront adapter au mieux leur système d'assainissement afin d'éviter toutes dégradations du milieu naturel. **Ainsi, les incidences directes et indirectes sur le site Natura 2000 sont jugées faibles.**

Les autres zonages écologiques

Le périmètre de l'Arrêté Préfectoral de Protection Biotope possède les mêmes enjeux que le site Natura 2000. Les incidences du PLU sur celui-ci seront les mêmes. **Les incidences sur les autres zonages écologiques sont jugées faibles.**

La trame verte et bleue

L'ouverture à l'urbanisation de nouveaux secteurs aura une incidence sur les corridors écologiques par la consommation d'espaces naturels. Le projet de PLU prévoit le maintien des ripisylves, des haies, de parcelles ayant un rôle de corridors et prévoit une urbanisation en continuité de l'existant afin de limiter l'augmentation de la fragmentation. Grâce à des mesures d'évitement, les parcelles projetées à l'urbanisation ne sont pas en conflit avec les corridors ou les réservoirs identifiés sur la commune. Tous les cours d'eau de la commune sont repris dans le sur-zonage de la trame bleue. Le sur-zonage des réservoirs de biodiversité reprend, lui, la majorité des boisements afin de les préserver. Le règlement écrit précise que les parcelles incluses dans la TVB doivent pouvoir continuer à assurer leurs fonctionnalités écologiques. Ceci est traduit par une interdiction de toutes nouvelles constructions au niveau de la TVB. De plus, une partie de la Trame Verte est classée en zone N. Le projet de PLU prévoit au total, le classement de 427 ha en zone Naturelle soit 20 % de la surface communale. Cela signifie selon le règlement écrit qu'en dehors des constructions liées et nécessaires à l'activité agro-forestière, « toutes les occupations du sol sont interdites » sauf les extensions. **Les incidences directes et indirectes sur la trame verte et bleue communale sont jugées faibles.**

TABLEAU DE BORD

Tableau 37 : Synthèse des incidences sur le milieu naturel et la biodiversité, ETEN Environnement, Décembre 2017

Milieu naturel et biodiversité	Enjeux identifiés lors du diagnostic	Actions du PADD	Règlement graphique (zonage)	Règlement écrit	Incidences prévisibles du PLU
Réseau écologique	<p>Site Natura 2000 « La Garonne » dont les objectifs principaux sont :</p> <ul style="list-style-type: none"> - ODD*1 Conserver et restaurer les habitats naturels, les habitats d'espèces et les espèces d'intérêt communautaire, - ODD2 Restaurer, améliorer et maintenir le fonctionnement hydrodynamique et les aspects qualitatifs et quantitatifs - ODD3 Maintenir et favoriser les corridors biologiques sur l'ensemble du site - ODD4 Lutter et contrôler les EEE** 	<p>Fiche action 5 :</p> <p>« Protéger les milieux naturels à forts enjeux écologiques servant de refuge pour différentes espèces faunistiques et floristiques (EBC, maintien des haies) »</p> <p>« Assurer une gestion économe de la ressource en eau », « Adapter le mode d'assainissement aux capacités et contraintes du milieu récepteur » et « bande d'inconstructibilité de 10m à compter de la berge »</p>	<p>Aucun zonage urbanisé ou urbanisable ne se situe dans les périmètres du site Natura 2000 et de l'APPB. Deux zones se situent à proximité immédiate.</p>	<p>Zones A et N</p> <p>« Seules les constructions liées et nécessaires à l'exploitation agricole et forestière sont autorisées. »</p> <p>Article 2.6 : « Inconstructibilité de 10 mètres de part et d'autre des ruisseaux concernés. »</p>	Faibles
	<p>APPB « Garonne et section du Lot »</p>				
Trame verte et bleue	<ul style="list-style-type: none"> - Grands corridors de la trame verte identifiés sur la commune sur la base d'une circulation de la faune par les boisements et les lisières - Trame bleue composée de la Garonne et du réseau hydrographique de la commune 	<p>« Assurer les continuités écologiques au sein et entre les différentes trames et sous-trames » et « Éviter de créer des zones de conflits »</p>	<p>427 ha classés en zone N, il s'agit des réservoirs de biodiversité de la trame Verte</p>	<p>« Toutes constructions ou installations sont interdites sur la TVB à l'exception des ouvrages techniques nécessaires à l'irrigation. »</p> <p>Article 3.2.2</p>	Faibles
Milieu naturel et biodiversité	<p>Les boisements, le réseau hydrographique et les milieux humides sont les milieux naturels présentant la plus forte biodiversité et donc le plus d'intérêt au niveau écologique</p>	<p>« Densifier le modèle urbain existant pour réduire la consommation d'espace » et « Privilégier des espaces de nature ordinaire pour assurer la connectivité écologique au sein des espaces urbains »</p>	<p>Les 427 ha de zones N, concernent les boisements les plus importants et les ripisylves</p>	<p>« Le raccordement au réseau public est obligatoire lorsque le réseau existe. A défaut, un dispositif d'assainissement autonome sera exigé conformément à la réglementation en vigueur. »</p>	Faibles à modérées

*ODD : Objectif de Développement Durable

**EEE : Espèces Exotiques Envahissantes

Tableau 38 : Synthèse des incidences sur le milieu physique et les réseaux, ETEN Environnement, Mai 2017

Milieu naturel et biodiversité	Enjeux identifiés lors du diagnostic	Actions du PADD	Règlement graphique (zonage)	Règlement écrit et OAP	Incidences prévisibles du PLU
Milieu physique	<p>Eaux souterraines :</p> <p>Quatre masses d'eau souterraine dont deux affleurantes</p> <p>Une masse d'eau souterraine classée en Zone de Répartition des Eaux</p>	<p>Fiche action 5 :</p> <p>Assurer une gestion économe de la ressource</p> <p>Garantir durablement l'alimentation de la population en adaptant le projet urbain aux objectifs de préservation de la ressource</p>	<p>Les zones ouvertes à l'urbanisation sont desservies par le réseau d'eau potable</p>	<p>Secteur ANC : Densités compatibles avec le mode d'assainissement non collectif</p>	<p>Faible</p>
	<p>Réseau hydrologique dense qui englobe le territoire dont la Garonne qui longe la limite communale au Sud</p>	<p>Privilégier le renouvellement et la densification du réseau d'approvisionnement existant face à une possible extension</p> <p>Adapter le mode d'assainissement aux capacités et contraintes du milieu récepteur</p> <p>Réfléchir l'urbanisation à proximité du réseau d'assainissement collectif en fonction des capacités d'accueil de la station d'épuration</p> <p>Sinon, penser les projets urbains en fonction des capacités d'absorption et d'épuration du milieu récepteur</p> <p>Assurer la continuité de la trame bleue en préservant la qualité des eaux de surface</p> <p>Préserver les zones humides</p> <p>Créer et maintenir les ripisylves pour leurs rôles de filtre et de zones tampons, par leur classement en EBC et l'inconstructibilité d'une bande tampon de 10m à compter du bord de l'eau</p>	<p>Les secteurs le long de la Garonne classés majoritairement en zones N ou A</p> <p>Trame bleue reprise dans le sur-zonage</p>	<p>AC : « Le raccordement au réseau public est obligatoire lorsque le réseau existe. A défaut, un dispositif d'assainissement autonome sera exigé conformément à la réglementation en vigueur. »</p> <p>AEP : « Tout projet qui requiert un usage en eau pour l'alimentation humaine doit être raccordé au réseau public de distribution et desservi par une conduite de caractéristiques suffisantes. »</p> <p>Zones agricoles et naturelles (A et N) : « Seules les constructions liées et nécessaires à l'exploitation agricole et forestière sont autorisées. » - « Les extensions seront limitées ou mesurées. »</p> <p>Trame Verte et bleue :</p> <ul style="list-style-type: none"> ▪ Inconstructibilité de 10 mètres de part et d'autre des ruisseaux concernés ▪ Toutes les constructions sont interdites sur la trame verte et bleue à l'exception des ouvrages techniques nécessaires à l'irrigation. » 	

TABLEAU DE BORD

Carte 62 : Incidences sur les ressources naturelles, ETEN Environnement, Mai 2018



2. Quelles incidences sur les activités humaines ?

La ressource agricole

Sur la commune, il a été recensé 814 ha de surface agricole^a soit 38 % de la surface communale. Le changement d'affectation de ces parcelles a pour impact direct de réduire les zones à vocation agricole.

Le projet de PLU prévoit l'aménagement de 6,23 ha de parcelles agricoles soit 0,8 % de la surface agricole recensée.

Les incidences sur le milieu agricole sont très faibles au vu de la superficie totale des terres agricoles de la commune.

La ressource forestière

L'urbanisation est susceptible d'entraîner la destruction de zones forestières naturelles ou artificielles. Sur la commune, il a été identifié 447 ha de boisements soit 21 % de la surface de la commune dont 3,6 ha de plantation de feuillus notamment peupliers et 8,4 ha de plantation de Pins maritimes.

Le projet de PLU prévoit l'aménagement de 0,2 ha de surface boisée soit 0,04 % de la surface forestière de la commune. Il s'agit d'un alignement d'arbres et d'une formation de Robiniers.

Les incidences sur la ressource forestière sont très faibles.

^a Cultures, friches, prairies, vergers et vignes.

TABLEAU DE BORD

Tableau 39 : Synthèse des impacts, ETEN Environnement, Mai 2018

Thématique	Éléments impactés	Caractéristiques de l'impact	Nature de l'impact	Importance de l'impact	Mesures d'évitement intégrées au PLU	Importance de l'impact intermédiaire	Mesures de réduction et préconisations*	Importance de l'impact résiduel
Milieu Physique	Qualité des eaux	Augmentation des surfaces imperméabilisées Construction à proximité des cours d'eau existants	Négatif	Modéré à fort	Pas d'aménagement à proximité des cours d'eau	Très faible	Préservation d'une bande d'inconstructibilité aux abords des cours d'eau Faible densité à l'hectare, maintien d'espaces végétalisés, mesures d'aménagements spécifiques	Nul
	Eau potable	Augmentation de la consommation	Négatif	Modéré	Développement à proximité du réseau existant qui évite les extensions et peut favoriser le renouvellement de l'existant	Faible	-	Faible
	Assainissement	Augmentation de la charge polluante	Négatif	Modéré	Densité adaptée aux contraintes du milieu récepteur	Faible	-	Faible
	Zones humides	Destruction de zones humides	Négatif	Fort	Aucune des zones définies dans le PLU ne se trouve en zone humide.	Nul	-	Nul
Site Natura 2000		Destruction d'espèces ou d'habitats d'intérêt communautaire	Négatif	Très fort	Aucune parcelle susceptible d'être aménagée ne se trouve dans le site Natura 2000. Deux parcelles se trouvent à proximité immédiate.	Faible	-	Faible
Autres périmètres écologiques		Destruction d'espèces ou d'habitats patrimoniaux	Négatif	Très fort	Aucune parcelle susceptible d'être aménagée ne se trouve dans un autre périmètre écologique. Deux parcelles se trouvent à proximité immédiate.	Faible	-	Faible
Trame verte et bleue		Coupure de la Trame Verte et Bleue	Négatif	Très fort	Aucune parcelle susceptible d'être aménagée n'altère la fonctionnalité de la TVB.	Faible	Conservation des linéaires boisés, classement en zone N de la trame Verte et protection de la trame bleue	Très faible

Milieus naturels et biodiversité		Destruction, dégradation et/ou fragmentation d'habitats	Négatif	Fort	Aucune parcelle susceptible d'être aménagée ne présente d'habitat d'intérêt communautaire.	Faible	Mesures spécifiques en phase chantier	Très faible
		Destruction d'habitats d'espèces et mortalité d'individus	Négatif	Fort	Aucune parcelle ouverte à l'aménagement n'est identifiée comme habitat d'espèce protégée.	Faible	Phasage des travaux	Très faible
		Perturbations des activités vitales des espèces	Négatif	Fort	Peu de parcelles à proximité d'espace naturel, une parcelle en bordure de cours d'eau intermittent	Modéré	Phasage des travaux	Faible
		Propagation d'espèces exotiques envahissantes	Négatif	Modéré	-	Modéré	Mesures spécifiques en phase chantier	Faible
		Pollutions accidentelles	Négatif	Modéré	-	Modéré	Mesures visant à limiter les risques de pollution accidentelle	Très faible
Ressources agricoles et forestières	Ressources agricoles	Destruction de terres cultivables	Négatif	Modéré	-	Modéré	Surface à aménager très faible	Très faible
	Ressources forestières	Destruction de boisement	Négatif	Modéré	-	Modéré	Surface à aménager très faible	Très faible

* Les préconisations en phase chantier sont détaillées en annexe

SYNTHESE DES INCIDENCES PREVISIBLES SUR L'ENVIRONNEMENT

Le projet de PLU s'efforce de concilier le développement de la commune et la préservation de ses caractéristiques.

À la croisée des enjeux mis en exergue par l'état initial de l'environnement, il a été choisi de proposer une urbanisation nouvelle en continuité de l'existante. Ce choix implique une consommation d'espace agricole, cependant elle reste limitée au vu des surfaces initiales.

L'analyse des incidences du PLU sur l'environnement révèle que celles-ci sont limitées. Le choix de la localisation des zones à urbaniser a constitué en lui-même l'évitement de zones à fort enjeu écologique, ce qui a permis d'en réduire les incidences.

Les mesures mises en place lors du projet de PLU permettent de préserver le réseau écologique et la trame verte et bleue. Les impacts sur les milieux naturels et les ressources agricoles et forestières ont été évités au maximum et les incidences demeurent toutefois faibles à modérées.

Une mesure présente des incidences positives vis-à-vis du PLU : 427 ha, soit 20 % de la surface communale, ont été classés en zone Naturelle.

Afin de limiter les incidences résiduelles, des mesures de réduction devront être appliquées et intégrées au CCTP (voir Annexe).

Après application des mesures d'évitement et de réduction, les impacts du projet de PLU apparaissent faibles à nuls sur les thématiques étudiées. De plus, il apparaît que le projet de PLU ne remet pas en cause la viabilité des populations des espèces ni la pérennité des habitats ayant justifiés la désignation des sites Natura 2000 présents à proximité du territoire communal.

L'importance de l'impact est définie à partir de la sensibilité du territoire à un aménagement tel que l'ouverture de zones à l'urbanisation et les travaux qui y sont associés. Il représente un scénario où il y aurait aménagement sans qu'aucune mesure de prise en compte de l'environnement ne soit appliquée. L'impact

indiqué est donc le niveau le plus fort qu'il pourrait atteindre sur le territoire sans tenir compte de l'hétérogénéité de celui-ci.

L'impact intermédiaire constitue l'impact résiduel du PLU avec l'application des mesures d'évitement seules. L'impact résiduel représente l'impact du projet de PLU, une fois que les mesures d'évitement et de réduction ont été appliquées.

Il apparaît que pour certaines problématiques telles que le dérangement des espèces, la propagation des espèces exotiques envahissantes ou les pollutions accidentelles, les mesures de réduction soient indispensables pour pouvoir limiter leur impact résiduel.

Du fait de la mise en place des mesures de réduction, aucune mesure de compensation n'est nécessaire.

1. Limites méthodologiques

Difficultés techniques

Cette étude se base sur des inventaires naturalistes effectués au mois de mars 2018 avec des conditions météorologiques favorables. Le seul passage flore réalisé, trop précoce, ne permet pas d'avoir l'exhaustivité quant aux espèces recensées, aux effectifs d'espèces, etc.

Difficultés scientifiques

Aucune difficulté scientifique n'a entravé le bon déroulement de la mission d'expertise.

TABLEAU DE BORD

Tableau 40 : Indicateurs de suivis, ETEN Environnement, Mai 2018

Thématiques	Sous-dimension	Indicateurs de suivi proposés	Données à T0	Source	Périodicité
Milieux naturels et biodiversité	Réseau écologique	Inventaire des habitats et des espèces d'intérêt communautaire sur le site Natura 2000	Présence d'HNIC* : aucune → 0 HNIC sur la commune	SMEAG : M. BEAUJARD	T+9 Au maximum
	Trame Verte et Bleue	Pourcentage du territoire communal maintenu en zone N	427 ha du territoire sont classés en zone N → 20 % 21 743 m de linéaires arborés et arbustifs ont été recensés lors du diagnostic de Clermont-Dessous → 21,7 km de linéaire	Commune	
		Longueur du linéaire de haies	Deux stations d'épuration et deux obstacles à écoulement → 4 obstacles à la continuité écologique	Commune	
	Milieux naturels et biodiversité	Consommation d'espaces naturels dans le cadre de la mise en œuvre du PLU en ha et en pourcentage	Ce sont 10,75 ha qui sont ouverts à l'urbanisation par le PLU pour l'habitation → soit 0,50 % de la surface communale	Commune	
Eau et Milieux aquatiques	Eaux souterraines et superficielles	- Évolution de l'état des masses d'eau	SDAGE Adour-Garonne → inventaire 2013 Dérogation état chimique 2027 pour une masse d'eau superficielle et 2021 pour deux masses d'eau superficielle Dérogation état quantitatif 2021 pour une masse d'eau souterraine Dérogation état chimique 2027 pour deux masses d'eau souterraine	Agence de l'eau	
	Assainissement	- Bilans de la station d'épuration et adéquation du RPQS assainissement - Densité affichée au sein des nouveaux projets - Taux de conformité des installations ANC	2 Stations d'épuration : charges en entrée trop importantes par rapport aux capacités nominales de traitement → données 2017 transmises par EAU47 Données ANC non obtenues	EAU 47	
	Alimentation en eau potable	-Volumes d'eau moyens produits, distribués et consommés (RPQS) - Évolution du linéaire de réseau (RPQS)	Rendement de réseau AEP Territoire Sud du Lot → 66.9%	EAU 47	

*HNIC : Habitats naturels d'intérêt communautaire

MESURES DE SUIVI

Conformément à l'article L. 153-27 du Code de l'urbanisme, le PLU devra faire l'objet d'une analyse des résultats de son application, notamment en ce qui concerne l'environnement, au plus tard à l'expiration d'un délai de neuf ans à compter de la délibération prescrivant son élaboration.

Ainsi, les critères retenus correspondent aux grandes thématiques abordées dans le diagnostic territorial. Au moins un indicateur de suivi a été défini pour chaque critère, et les modalités de suivi de cet indicateur sont précisées dans le tableau ci-après. L'objectif n'est pas d'établir une liste exhaustive d'indicateurs, mais de cibler les indicateurs reflétant les impacts du PLU sur les enjeux environnementaux identifiés pour le territoire. Ainsi, le dispositif de suivi est proportionné aux enjeux du PLU et aux moyens de la collectivité pour assurer ce suivi.

Ce tableau constitue un tableau de bord opérationnel simple à remplir. Ce dispositif simple de suivi permettra de vérifier les hypothèses émises au cours de la révision du PLU et d'adapter le PLU et les mesures prises en fonction des résultats, en faisant face, à un stade précoce aux éventuelles incidences imprévues.

Deux types d'indicateurs ont été définis. D'une part les indicateurs d'état, qui permettent d'exprimer des changements dans l'environnement, et notamment de mettre en évidence des incidences imprévues lors de l'évaluation environnementale de la révision du PLU. D'autre part les indicateurs d'efficacité, qui permettent de mesurer l'avancement de la mise en œuvre des orientations du PLU et de suivre l'efficacité de mesures de réduction prises.

Critère	Indicateur	Échelle de suivi	Valeur référence	Source	2020	2021	2022	2023	2024	2025	2026	2027
Démographie	Population totale	Commune	867 (2016)	INSEE								
	Taille des ménages	Commune	2,5 (2016)	INSEE								
Logement	Ensemble de logements	Commune	421 (2016)	INSEE								
Eau potable	Rendement du réseau AEP	EAU 47	66,20% (2018)	Services France Eau								
Assainissement	Taux de conformité des installations autonomes	EAU 47	32,20% (2018)	Services France Eau								
Incendie	Conformité des PEI	Commune	Référence départementale	SDIS 47								
Agriculture	Surface déclarée à la PAC	Commune	712,17 ha (RPG 2017)	RPG								
Gestion économe de l'espace	Superficie des potentiels de densification à vocation « habitat »	Commune	4,4 ha	CCCCP								
Paysage	Nombre d'interventions déclarées sur le petit patrimoine identifié	Commune	Sans objet	CCCCP								
Environnement	Linéaire de haies et alignements protégés	Commune	12,05 km	CCCCP								
	Superficie des EBC	Commune	146,04 ha	CCCCP								

RESUME NON TECHNIQUE

**Ce chapitre s'appuiera sur les éléments relatés dans
l'article R151-3 créé à travers le décret n°2015-1783 du 28 décembre 2015 :**

« Au titre de l'évaluation environnementale lorsqu'elle est requise, le rapport de présentation :

1° Décrit l'articulation du plan avec les autres documents d'urbanisme et les plans ou programmes mentionnés à [l'article L. 122-4 du code de l'environnement](#) avec lesquels il doit être compatible ou qu'il doit prendre en compte ;

2° Analyse les perspectives d'évolution de l'état initial de l'environnement en exposant, notamment, les caractéristiques des zones susceptibles d'être touchées de manière notable par la mise en œuvre du plan ;

3° Expose les conséquences éventuelles de l'adoption du plan sur la protection des zones revêtant une importance particulière pour l'environnement, en particulier l'évaluation des incidences Natura 2000 mentionnée à [l'article L. 414-4 du code de l'environnement](#) ;

4° Explique les choix retenus mentionnés au premier alinéa de l'article [L. 151-4](#) au regard notamment des objectifs de protection de l'environnement établis au niveau international, communautaire ou national, ainsi que les raisons qui justifient le choix opéré au regard des solutions de substitution raisonnables tenant compte des objectifs et du champ d'application géographique du plan ;

5° Présente les mesures envisagées pour éviter, réduire et, si possible, compenser, s'il y a lieu, les conséquences dommageables de la mise en œuvre du plan sur l'environnement ;

6° Définit les critères, indicateurs et modalités retenus pour l'analyse des résultats de l'application du plan mentionnée à l'article [L. 153-27](#) et, le cas échéant, pour le bilan de l'application des dispositions relatives à l'habitat prévu à l'article [L. 153-29](#). Ils doivent permettre notamment de suivre les effets du plan sur l'environnement afin d'identifier, le cas échéant, à un stade précoce, les impacts négatifs imprévus et envisager, si nécessaire, les mesures appropriées ;

7° Comprend un résumé non technique des éléments précédents et une description de la manière dont l'évaluation a été effectuée.

Le rapport de présentation au titre de l'évaluation environnementale est proportionné à l'importance du plan local d'urbanisme, aux effets de sa mise en œuvre ainsi qu'aux enjeux environnementaux de la zone considérée. »^a

1. Contexte

Pour répondre aux enjeux de son territoire, La commune de Clermont-Dessous a décidé de prescrire l'élaboration d'un PLU.

Conformément à la réglementation en vigueur, la commune se doit de se doter d'une évaluation environnementale de son PLU. C'est la présence du site Natura 2000 « La Garonne » qui induit cette obligation.

2. Situation de la commune

Clermont-Dessous, 831 habitants en 2014, se situe dans le département de Lot-et-Garonne, région Nouvelle Aquitaine. La commune fait partie de la Communauté de commune du Confluent et des Coteaux de Prayssas, sa surface totale est de 1 508 ha.

Les chiffres clefs sur les thématiques Démographique, Habitat, Economie, Equipements, Services, Réseaux, Cadre de vie, Mobilités sont présentés en synthèse de la première partie. Ils offrent un constat sur le diagnostic effectué sur l'état initial du territoire et présentent des pistes de réflexion afin d'aboutir au projet communal.

Le projet de PLU prévoit l'ouverture à l'urbanisation sur des secteurs en prolongement de zones déjà urbanisées. Le zonage tient compte de la volonté de la commune de conserver son caractère rural et agricole.

3. État initial

L'état initial de l'environnement précise les enjeux environnementaux de la commune, par grandes thématiques potentiellement sensibles :

- Contexte hydrographique
- Patrimoine naturel et biodiversité

La commune de Clermont-Dessous est structurée par un réseau hydrographique qui entoure le territoire. Il est composé de la Garonne au Sud du territoire, des ruisseaux de la Masse et de la Vanelle. La Garonne est classée en Liste 1 ce qui induit une impossibilité de construction d'obstacles puisqu'il s'agit d'axes majeurs de migration pour les poissons amphihalins.

L'analyse du patrimoine naturel et de la biodiversité de la commune a permis d'identifier différentes entités dans lesquelles une forte biodiversité peut s'exprimer. Ces entités ont un enjeu de conservation fort afin de préserver la biodiversité de la commune.

Les principaux enjeux identifiés sur la commune sont synthétisés dans les tableaux d'incidences.

4. Analyse des zones susceptibles d'avoir une incidence sur l'environnement

Des passages de terrain ont permis de prendre en compte les richesses et sensibilités environnementales des différents secteurs susceptibles d'être touchés par la mise en œuvre du PLU. Cela a permis de déterminer quels éléments naturels seraient à préserver/maintenir et si certaines composantes nécessitent une attention particulière, comme la présence de plantes patrimoniales ou envahissantes.

5. Incidences notables prévisibles du PLU sur l'environnement

Le projet de PLU de la commune s'efforce de concilier le développement de la commune, la préservation de ses caractéristiques et l'environnement. La commune présente un territoire principalement agricole et quelques espaces naturels.

Les incidences du PLU ont été synthétisées dans les tableaux présentés dans les pages suivantes.

Incidences prévisibles sur le milieu physique

Tableau 41 : Synthèse des incidences sur le milieu physique, ETEN Environnement, Mai 2018

MILIEU PHYSIQUE	Enjeux identifiés sur les zones susceptibles d'être impactées par l'urbanisme lors du diagnostic	Incidences et perspectives de la modification du PLU et de l'ouverture de zones à l'urbanisation	
		Sans élaboration concertée et EE du PLU	Avec une prise en compte l'environnement dans la conception du PLU
Incidences qualitatives	Quatre masses d'eau souterraine couvrant l'ensemble du territoire communal dont deux affleurantes / Dérogation 2027 de bon état chimique pour deux masses d'eau / Dérogation 2021 de bon état quantitatif pour une masse d'eau	L'ouverture de zones AU sans prise en compte du milieu physique peut entraîner des impacts négatifs sur tout le territoire communal, et ce de manière réversible ou non. L'aménagement des cours d'eau sans prise en compte de leur rôle au sein de l'ensemble du réseau hydrographique serait dommageable à la commune mais également aux autres communes dépendantes de ce réseau.	Pas d'aménagement à proximité immédiate des cours d'eau. Incidence très faible
	Trois masses d'eau superficielle / Dérogation 2021 pour état chimique pour deux masses d'eau / Dérogation 2027 pour état chimique d'une masse d'eau		Zones humides évitées dans le projet de PLU Incidence nulle
Incidences quantitatives	Assainissement collectif à proximité des deux stations d'épuration et non collectif sur le reste du territoire Eau potable : rendement de réseau encore faible (66.9%)		Raccordement obligatoire au réseau d'eau potable existant sur la commune afin d'augmenter son rendement, et de fait, diminuer les pertes d'eau. Incidence très faible voire positive

Incidences prévisibles sur les ressources naturelles

Tableau 42 : Synthèse des incidences concernant les ressources naturelles, ETEN Environnement, Mai 2018

RESSOURCES NATURELLES	Enjeux identifiés lors du diagnostic	Incidences et perspectives de la modification du PLU et de l'ouverture de zones à l'urbanisation	
		Sans élaboration concertée et EE du PLU	Avec une prise en compte l'environnement dans la conception du PLU
Agricoles	Commune agricole où 38 % du territoire est dédié à cette activité (814 ha). Modéré	Ouverture de zones AU sans prise en compte des ressources nécessaires ou dommageables. Une réduction importante des surfaces agricoles serait dommageable à l'économie de la commune.	Le projet de PLU prévoit l'aménagement de 6,23 ha de zones cultivées, soit 0,77 % de la surface agricole recensée. Incidence très faible
Forestières	447 ha de boisements sur la commune soit 20,1 % de son territoire. Modéré	La perte de surface forestière serait dommageable à l'économie et à la biodiversité de la commune.	Le projet de PLU ne prévoit pas d'aménagement sur des boisements matures « naturels ». Toutefois, un alignement d'arbres et une formation de Robiniers seront touchés par le projet à hauteur de moins d'un hectare, représentant 0,04 % de la surface forestière communale. Incidence très faible

Incidences prévisibles sur les milieux naturels et la biodiversité

Tableau 43 : Synthèse des incidences sur le milieu naturel et la biodiversité, ETEN Environnement, mai 2018

Milieu naturel et biodiversité	Enjeux identifiés lors du diagnostic	Incidences et perspectives de la modification du PLU et de l'ouverture de zones à l'urbanisation
Réseau écologique	<p>Site Natura 2000 « La Garonne »</p> <p>APPB « Garonne et section du Lot »</p>	<p>Pas d'ouverture à l'urbanisation en contact direct avec le réseau écologique</p> <p>Incidences faibles</p>
Trame verte et bleue	<p>- Réservoirs modélisés à partir du réseau écologique des documents de rangs supérieurs et des visites de terrain</p> <p>- Grands corridors de la trame verte identifiés sur la commune sur la base d'une circulation de la faune par les boisements et les lisières</p> <p>-Trame bleue composée de la Garonne et du réseau hydrographique de la commune</p>	<p>Les milieux boisés sont classés en zone Naturelle et des réservoirs de biodiversité sont matérialisés dans ces zones N.</p> <p>Préservation des corridors via les linéaires de haies</p> <p>Éléments aquatiques matérialisés par une trame bleue afin de veiller à leur protection et inconstructibilité de 10 m à partir des berges</p> <p>Incidences très faibles sur la TVB</p>
Milieu naturel et biodiversité	<p>Milieux à enjeux forts : les boisements naturels et milieux aquatiques</p> <p>Aucun habitat d'intérêt communautaire n'a été identifié ni aucun habitat d'espèces protégées.</p>	<p>Évitement de tous les boisements et de tous les milieux aquatiques.</p> <p>Milieux impactés très communs, proche de l'urbanisation existante et principalement déjà artificialisés ou cultivés.</p> <p>Incidences directes faibles</p> <p>Incidences indirectes modérées</p>

6. Conclusion de l'évaluation environnementale

L'analyse des incidences du PLU sur l'environnement révèle que celles-ci seront faibles.

Le milieu physique ne subira que de légers remaniements, le réseau écologique ne sera pas impacté par le PLU et les ressources naturelles sont peu atteintes par le projet.

La fonctionnalité de la trame verte et bleue est préservée des aménagements. La trame verte fait l'objet d'un classement en zone N.

Quant à la qualité de vie, elle n'est pas diminuée par le projet. Elle reste tout de même à surveiller car son évolution est plus difficilement quantifiable en amont des aménagements.

Sous réserve du respect du projet comme des dispositions réglementaires, la mise en œuvre du plan local d'urbanisme ne sera pas de nature à générer des incidences négatives majeures sur l'environnement communal et supra communal.

7. Mesures environnementales

La construction concertée du projet de PLU a permis de limiter les incidences négatives. Cependant, des mesures supplémentaires d'évitement ou de réduction sont proposées afin de réduire les impacts résiduels.

Les mesures d'évitement se caractérisent par la diminution des emprises de l'aménagement, par la préservation de certains éléments naturels présents sur les parcelles comme des arbres remarquables ou des linéaires de haie. Les mesures de réductions sont multiples et concernent la phase de travaux mais également la phase d'exploitation, une fois que les parcelles seront aménagées. Il s'agit par exemple de mesures visant à limiter les pollutions accidentelles sur les cours d'eau, des préconisations sur l'entretien des espaces verts, etc.

Des mesures de suivi sont proposées. Elles se traduisent par l'importance de désigner une entreprise en charge des travaux qui respectera les mesures d'évitement et de réduction proposées. D'autres mesures concernent toutes les thématiques abordées dans l'évaluation - milieux naturels, assainissement, etc.

Aucune mesure compensatoire n'est nécessaire. En effet, les impacts résiduels, c'est-à-dire les impacts restant après application des mesures d'évitement et de réduction, sont jugés faibles, très faibles ou nuls.

ANNEXE : PRECONISATION EN PHASE CHANTIER

MESURES DE REDUCTION

La construction concertée du projet de PLU a permis de limiter les incidences négatives. Cependant, des mesures supplémentaires de réduction sont proposées afin de réduire les impacts résiduels.

1. Recommandations pour l'élaboration du CCTP pour l'aménagement des secteurs

Les travaux devront être régis par un Cahier des Clauses Techniques Particulières (CCTP) exigeant et donnant à l'entreprise retenue des indications nécessaires à l'élaboration des travaux. Il apparaît également important de choisir une entreprise reconnue pour sa compétence en matière environnementale, en plus de ses autres compétences en matière de réalisation des travaux et un suivi de chantier rigoureux en passant par une assistance à maîtrise d'ouvrage, par exemple. Dans ce CCTP, toutes les mesures de réduction présentes en Annexe devront être inscrites.

Nous suggérons que soient notamment inclus dans le CCTP les points suivants pour une meilleure prise en compte de l'environnement :

- l'entreprise s'engage à respecter scrupuleusement les recommandations indiquées dans l'étude environnementale et à ne pas s'en écarter ;
- la réalisation des travaux fera l'objet d'un phasage afin d'être limité aux périodes en dehors des périodes de reproduction des espèces. Dans le cas de contraintes, un travail de défrichage de la parcelle sera réalisé entre les mois de novembre et de février avec une attention particulière aux chiroptères lors des mois de décembre et janvier qui peuvent éventuellement hiverner dans des arbres présentant des cavités ;
- la réalisation de travaux doit être faite en préservant les habitats naturels^a situés en bordure immédiate. Dans le cas où des habitats seraient impactés lors des travaux, l'entreprise devra réhabiliter ces secteurs ;
- l'emploi de produits chimiques de dévitalisation ne doit être utilisé qu'exceptionnellement, en accord avec le maître d'œuvre, en utilisant une préparation homologuée pour le respect de la faune. Les modes d'utilisation et les précautions d'emplois fournis par le fabricant devront être scrupuleusement suivies ;

- l'entreprise s'engage à protéger la ressource en eau contre tout déversement accidentel d'hydrocarbures, produits de traitement ou autres produits chimiques ;

- l'entreprise retenue devra éviter toute vidange même partielle de produit dans les fossés, sur les délaissés, sur la végétation, etc.;

- l'entreprise devra s'engager à effectuer un tri sélectif des déchets issus du chantier ainsi que leur exportation en décharge.

2. Les mesures de réduction

Les mesures de réduction tentent de réduire les impacts que l'on ne peut pas supprimer dans le temps et/ou dans l'espace.

Phasage des travaux

Il est probable que l'urbanisation des différents secteurs, en phase chantier, ait une influence non négligeable sur la faune présente.

En effet, les chantiers sont source de pollutions :

- visuelles : les émissions lumineuses perturbent les animaux dans leur déplacement,
- auditives : les déplacements d'engins de chantier, le défrichage, les déplacements de matériaux, l'utilisation d'outils bruyants, etc. sont des sources de dérangement importants de la faune et en particulier de l'avifaune.

Les espèces seront donc perturbées :

- dans leurs déplacements en quête de nourriture,
- dans leurs phases de repos,
- dans leurs phases de reproduction.

La phase de chantier d'un aménagement aura donc un impact non négligeable sur les activités vitales des espèces animales. Cela est particulièrement le cas pour des aménagements en contexte très naturel. Dans un contexte déjà anthropisé, les espèces présentes sont moins farouches et moins dérangées par les phases travaux. Afin de limiter l'impact sur les activités vitales des espèces, un phasage des travaux peut être mis en place. Cela concerne les secteurs qui présentent des zones arborées en périphérie, des haies ou des arbres isolés et qui constituent des milieux intéressants pour la faune. Il est préconisé de réaliser les travaux **entre septembre et mars** pour être en dehors des périodes sensibles pour de nombreuses espèces, notamment la période de reproduction. Cette mesure limitera le dérangement des espèces aux périodes les moins sensibles. Lors de la période de décembre à janvier, les arbres offrant des cavités sont susceptibles d'abriter des chiroptères, une vérification des cavités avant travaux permet d'éviter tout dérangement d'espèces.

Limiter l'emprise des travaux

^a Haies, boisements, prairies, etc.

Les activités auxiliaires du chantier^a devront être localisées précisément, de manière à ne pas induire d'impact direct ou indirect sur les secteurs sensibles situés à proximité. La circulation des engins de chantier peut induire des impacts directs de destruction ou d'altération des habitats et/ou des espèces présents à proximité. Un itinéraire pour la circulation des véhicules devra être mis en place et strictement respecté.

Plusieurs impacts temporaires lors de la phase chantier peuvent être fortement diminués si les entreprises en charge d'effectuer les travaux sont soumises à un cahier des charges strict et qu'un suivi de chantier sérieux est effectué.

Limiter les risques de pollutions accidentelles

Les travaux peuvent engendrer des incidences spécifiques sur l'eau et les milieux aquatiques. L'incidence des travaux ne sera que temporaire. Ces incidences seront essentiellement dues à des rejets de matières en suspension (MES) provenant des sols remaniés qui n'ont pas encore reçu leur protection définitive. De plus, il existe un risque de pollution des eaux pendant les travaux, lié à la présence des engins de chantier. Les sources potentielles de pollution sont principalement les huiles de vidange et les hydrocarbures.

Pour lutter contre ce risque de pollutions accidentelles lors des travaux, des mesures simples pourront être prises :

- Tous les matériaux et fournitures utilisés sur le chantier seront entreposés avec soin, dans la mesure du possible à l'abri des dégradations et des intempéries et loin de toute zone écologique sensible (haies, secteur bocager), de façon à ne pas risquer de polluer la nappe phréatique ou de générer des ruissellements dommageables pour le milieu hydraulique superficiel ;
- L'absence de stockage d'hydrocarbures sur le site et la mise en œuvre de plateforme de ressuyage en cas de stockage de matériaux sur site avec ouvrages de décantation permettront de réduire le risque d'impact sur les espèces et les habitats naturels ;
- Les véhicules de chantier devront justifier d'un contrôle technique récent et leur stationnement se fera hors zone sensible ;
- La collecte des déchets de chantier, avec poubelles et conteneurs, sera mise en place.

Limiter la propagation d'espèces envahissantes

Par les remaniements qu'ils entraînent, les chantiers, sont propices au développement d'espèces adventices et à la propagation et la prolifération d'espèces envahissantes. Le développement d'espèces envahissantes induit des modifications significatives de structures et/ou de fonctionnement des écosystèmes. Cela affecte la composition végétale des milieux qui impacte directement l'habitat que ces milieux représentent pour la faune. Ce phénomène amène une banalisation des milieux et une perte de biodiversité, floristique et faunistique. Le risque vient du fait que les travaux d'aménagements sont des lieux privilégiés pour le développement de plantes envahissantes. En effet, des graines ou des parties de végétaux peuvent être transportées par les engins de chantiers, permettant la colonisation de la zone par des plantes étrangères au territoire jusque-là.

Il est préconisé de minimiser les apports de matériaux exogènes afin de limiter la propagation des espèces invasives. La réutilisation de la terre issue du chantier sera préférée, dans la mesure du possible, pour toutes les opérations de remblaiement et de terrassement. De la même manière, les matériaux issus des chantiers ne devront pas être utilisés pour d'autres chantiers et exportés vers l'extérieur.

La plantation et l'entretien des espaces verts

Dans le cadre de l'aménagement des terrains identifiés, la réalisation d'espaces verts et de plantations peut être envisagée afin de permettre une meilleure intégration paysagère et un cadre de vie plus agréable.

Dans ce cas, des préconisations simples peuvent être émises :

- La plantation des haies, bosquets, massifs arbustifs, etc. devra être réalisée à partir d'espèces locales adaptées. Cette mesure a pour but de favoriser le maintien d'une biodiversité commune sur ces terrains. Il est conseillé d'éviter la plantation d'espèces exotiques ornementales, elles sont souvent envahissantes et inappropriées et demandent donc plus d'entretien. De plus, cette mesure sera bénéfique à de nombreuses espèces patrimoniales potentiellement présentes dans le secteur comme les chiroptères en chasse, les oiseaux ou les insectes patrimoniaux.
- L'entretien des espaces verts devra se faire par des traitements mécaniques évitant ainsi les risques de pollution du site et d'empoisonnement des espèces. Il apparaît très intéressant de

^a Zone de stockage de matériaux, zone de fabrication, etc.

maintenir des bandes enherbées entre la limite parcellaire et les aménagements eux-mêmes, fauchées avec exportation chaque année à partir du mois d'août. Il s'agira d'une mesure très favorable à la biodiversité patrimoniale et ordinaire, notamment les insectes. Aucun engazonnement ne doit être effectué. Le développement spontané des espèces herbacées permettra à moyen terme (2 ou 3 ans) le retour de faciès prairiaux naturels. Aucun amendement ne doit être apporté.

Limiter les sources lumineuses

Les sources lumineuses peuvent être source de dérangement pour les espèces animales dans leur déplacement nocturne ou leur recherche de nourriture. Le contexte péri-urbain des surfaces aménageables permet de tempérer cependant cet impact.

Il est préconisé de ne pas prévoir de source lumineuse nocturne. En cas de nécessité absolue (pour des raisons de sécurité par exemple), une réflexion précise devra être menée afin de déterminer leur nombre, leur positionnement et le type technique (spectre de lumière, minuterie, permanent, à détection, etc.).

Limiter l'impact sur la topographie

Afin de limiter les incidences des aménagements sur la topographie, l'urbanisation des secteurs devra être définie de manière à limiter au maximum les terrassements et à minimiser les contraintes techniques. Par conséquent, les constructions devront être limitées aux secteurs les plus plats.

LEXIQUE

¹ **Article L101-1 du Code de l'Urbanisme** : Le territoire français est le patrimoine commun de la nation. Les collectivités publiques en sont les gestionnaires et les garantes dans le cadre de leurs compétences. En vue de la réalisation des objectifs définis à l'article L.101-2, elles harmonisent leurs prévisions et leurs décisions d'utilisation de l'espace dans le respect réciproque de leur autonomie.

² **Bassins de vie** : Le Bassin de vie est un découpage administratif de L'INSEE. Ce découpage de la France vise à faciliter la compréhension de la structure du territoire. Le Bassin de vie est le plus petit territoire sur lequel les habitants ont accès aux équipements et aux services les plus courants, à savoir les services aux particuliers, les commerces, l'enseignement, la santé, les sports, loisirs et culture, et les transports.

ⁱⁱⁱ **Masse d'eau** : Portion de cours d'eau, canal, aquifère, plan d'eau ou zone côtière homogène. Il s'agit d'un découpage élémentaire des milieux aquatiques destiné à être l'unité d'évaluation de la directive cadre sur l'eau 2000/60/CE. Une masse d'eau de surface est une partie distincte et significative des eaux de surface, telles qu'un lac, un réservoir, une rivière, un fleuve ou un canal, une partie de rivière, de fleuve ou de canal, une eau de transition ou une portion d'eaux côtières. Pour les cours d'eau la délimitation des masses d'eau est basée principalement sur la taille du cours d'eau et la notion d'hydro-écocorégion. Les masses d'eau sont regroupées en types homogènes qui servent de base à la définition de la notion de bon état. Une masse d'eau souterraine est un volume distinct d'eau souterraine à l'intérieur d'un ou de plusieurs aquifères. On parle également, hors directive cadre sur l'eau, de masse d'eau océanique pour désigner un volume d'eau marine présentant des caractéristiques spécifiques de température et de salinité.

^{iv} **Etat chimique** : L'état chimique des rivières et lacs doit faire l'objet d'un suivi régulier, car il conditionne les usages de l'eau, ainsi que l'état écologique des milieux. Or le milieu est le réceptacle de nombreux produits chimiques principalement émis par les activités humaines. Des mesures sont donc réalisées sur de nombreux paramètres chimiques, comme par exemple : les nitrates, les phosphates, les produits découlant de l'usage de produits phytosanitaires, les métaux ... Ces mesures portent principalement sur l'eau, mais certains paramètres sont aussi mesurés dans les sédiments. Elles sont effectuées à intervalles réguliers (plusieurs fois par an). La fréquence, le lieu de mesure, les paramètres mesurés sont adaptés à l'enjeu.

⁵ **Etat écologique** : L'état écologique est l'appréciation de la structure et du fonctionnement des écosystèmes aquatiques associés aux eaux de surface. Il s'appuie sur ces critères appelés éléments de qualité qui peuvent être de nature biologiques (présence d'êtres vivants végétaux et animaux), hydromorphologique ou physico-chimiques.

L'état écologique comporte cinq classes : très bon, bon, moyen, médiocre et mauvais. Pour chaque type de masse de d'eau, il se caractérise par un écart aux conditions de références qui sont les conditions représentatives d'une eau de surface pas ou très peu influencée par l'activité humaine. Le très bon état écologique est défini par de très faibles écarts dus à l'activité humaine par rapport aux conditions de référence du type de masse d'eau considéré. Le bon état écologique est défini par de faibles écarts dus à l'activité humaine par rapport aux conditions de référence du type de masse d'eau considéré.

⁶ **Zone de Répartition des Eaux (ZRE)** : ces zones sont définies en application de l'article R211-71 du code de l'environnement, comme des « zones présentant une insuffisance, autre qu'exceptionnelle, des ressources par rapport aux besoins ». Le classement en ZRE constitue un signal fort de reconnaissance du déséquilibre durablement installé entre la ressource et les prélèvements en eau existants. Elle suppose en préalable à la délivrance de nouvelles autorisations, l'engagement d'une démarche d'évaluation précise du déficit constaté, de la répartition spatiale des prélèvements et si nécessaire de la réduction de ce déficit en concertation avec les différents usagers, dans un souci d'équité et dans un objectif de restauration durable d'un équilibre quantitatif. Une ZRE est donc caractérisée par une insuffisance chronique des ressources en eaux par rapport aux besoins. L'inscription d'une ressource (bassin hydrologique ou système aquifère) en ZRE constitue le moyen d'assurer une gestion plus fine et renforcée des demandes de prélèvements dans cette ressource, en application de la rubrique 1.3.1.0. du Titre 1^{er} de l'article R214-1 relatif au régime des procédures d'autorisation et de déclaration sur les prélèvements de la ressource en eau. Dans les zones

classées ZRE, tout prélèvement supérieur ou égal à 8 m³/h dans les eaux souterraines, les eaux de surface et leurs nappes d'accompagnement est soumis à autorisation, à l'exception : des prélèvements soumis à une convention relative au débit affecté (art. R211-73) et des prélèvements inférieurs à 1000 m³/an réputés domestiques. Par cette implication réglementaire, le classement en ZRE permet une connaissance accrue des prélèvements existants et la gestion du régime des procédures d'autorisation/déclaration de la loi sur l'eau (R241 du CE) à l'échelle d'un bassin versant ou d'une entité hydrogéologique en prenant en compte les effets cumulés de la somme des autorisations individuelles.

⁷ **Plan de Gestion des Etiages (PGE)** : Ils ont pour objectif de préciser les modalités de maintien ou de rattrapage des DOE (débit d'objectifs d'étiages). Leur contenu, fixé par le Schéma Directeur d'Aménagement et de Gestion des Eaux, vise d'une part à décrire de façon opérationnelle, l'équilibre milieux/usages, d'autre part à expliciter les règles de gestion et les engagements des partenaires concernés. Les PGE s'appuient sur les volumes et débits maxima prélevables, arrêtés par l'Etat. Ils visent à faciliter la mise en œuvre des moyens permettant d'atteindre l'équilibre entre prélèvements et ressources en eau et étudient, pour les secteurs très déficitaires, la faisabilité d'évolution des systèmes de production agricole vers des systèmes plus économes en eau.

^{viii} **Eutrophisation** : Détérioration d'un écosystème aquatique par la prolifération de certains végétaux, en particulier des algues planctoniques (on parle de bloom planctonique). La cause peut être le rejet d'origine anthropique de nitrates (engrais azotés par exemple), de phosphates (lessives par exemples) et de matières organiques. Les conséquences sont variables et nombreuses : prolifération des algues planctoniques et de certains types de zooplancton, modification des caractéristiques physiques et chimiques de l'eau, disparition ou forte réduction du nombre d'animaux et de certains végétaux, réduction de la teneur en oxygène, etc...

^{ix} **Arrêté préfectoral de Protection de Biotope (APB)** : Articles L.411-1 et L.411-2, R.411-15 à R.411-17 du code de l'environnement.

Circulaire n°90-95 du 27 juillet 1990 relative à la protection des biotopes nécessaires aux espèces vivant dans les milieux aquatiques.

L'arrêté de protection de biotope a pour objectif la préservation des milieux naturels nécessaires à l'alimentation, à la reproduction, au repos ou à la survie des espèces animales ou végétales protégées par la loi. Un biotope est une aire géographique bien délimitée, caractérisée par des conditions particulières (géologiques, hydrologiques, climatiques, sonores, etc).

Il peut arriver que le biotope soit constitué par un milieu artificiel (combles des églises, carrières), s'il est indispensable à la survie d'une espèce protégée. Cette réglementation vise donc le milieu de vie d'une espèce et non directement les espèces elles-mêmes.

L'arrêté de protection de biotope est actuellement la procédure réglementaire la plus souple et la plus efficace pour préserver des secteurs menacés. Elle est particulièrement adaptée pour faire face à des situations d'urgence de destruction ou de modification sensible d'une zone.

Régis par les articles L 411-1 et L. 411-2 et la circulaire du 27 juillet 1990 relative à la protection des biotopes nécessaires aux espèces vivant dans les milieux aquatiques, les arrêtés de protection de biotope sont pris par le Préfet de département. Cet arrêté établit, de manière adaptée à chaque situation, les mesures d'interdiction ou de réglementation des activités pouvant porter atteinte au milieu (et non aux espèces elles-mêmes relevant déjà d'une protection spécifique au titre de leur statut de protection) : pratique de l'escalade ou du vol libre pendant une période définie, écobuage, circulation des véhicules à moteur, travail du sol, plantations, etc.

L'arrêté peut interdire certaines activités, en soumettre d'autres à autorisation ou à limitation.

Il s'agit d'une mesure de protection qui, par son caractère déconcentré, peut être rapide à mettre en place. En vertu des textes, seuls deux avis simples doivent être recueillis : celui de la commission départementale compétente en matière de nature, de paysages et de sites, et celui de la Chambre d'agriculture. L'avis de l'Office national des forêts est également recueilli si le territoire est soumis au régime forestier.

Des arrêtés modificatifs peuvent être pris pour adapter la protection à la modification de l'environnement comme l'apparition de nouvelles menaces ou l'évolution de l'intérêt biologique. Elle ne comporte toutefois pas, en elle-même, de moyens spécifiques de suivi et de gestion des milieux.

L'inobservation des prescriptions de l'arrêté de protection de biotope est répréhensible du seul fait que l'habitat d'une espèce protégée est altéré. Les infractions sont des délits punis des peines prévues à l'article L.415.3 du code de l'environnement pouvant aller jusqu'à 9000 euros d'amende et six mois d'emprisonnement.

Il n'est pas nécessaire, pour emporter condamnation, de démontrer que des spécimens ont été détruits (CA Rennes 2 juillet 1992, Salou n°1021/92). Cette jurisprudence a été confirmée par la cour de cassation dans un arrêt du 12 juin 1996.

^x **Zone Naturelle d'Intérêt Ecologique, Faunistique et Floristique (ZNIEFF)** : Lancé en 1982, l'inventaire des ZNIEFF a pour objectif d'identifier et de décrire des secteurs présentant de fortes capacités biologiques et un bon état de conservation. On distingue 2 types de ZNIEFF :

- celles de type I : secteurs de grand intérêt biologique ou écologique ;
- celles de type II : grands ensembles naturels riches et peu modifiés, offrant des potentialités biologiques importantes.

Une modernisation nationale (mise à jour et harmonisation de la méthode de réalisation de cet inventaire) a été lancée en 1996 afin d'améliorer l'état des connaissances, d'homogénéiser les critères d'identification des ZNIEFF et de faciliter la diffusion de leur contenu. En 2004, près de 2000 ZNIEFF ont été modernisées et validées au plan national sur 3 régions (Limousin, Normandie, Champagne-Ardenne).

Cet inventaire est devenu aujourd'hui un des éléments majeurs de la politique de protection de la nature. Il doit être consulté dans le cadre de projets d'aménagement du territoire (document d'urbanisme, création d'espaces protégés, élaboration de schémas départementaux de carrière).