

Direction Départementale de l'Agriculture

ARRÊTÉ N° 92-33/5

REGLEMENTATION DES BOISEMENTS SUR LE TERRITOIRE DE LA COMMUNE DE
SAINT MURY MONTEYMOND

Le Préfet de l'Isère, Officier de la Légion d'Honneur,

VU l'article 52-1 du Code Rural, tel qu'il résulte des dispositions de l'article 21 de la loi N° 60-792 du 2 Août 1960 relative notamment à certains boisements,

VU le décret N° 61-602 du 13 Juin 1961 pour l'application de l'article 52-1 du Code Rural,

VU le décret classant le département de l'Isère au nombre des départements dans lesquels peuvent être interdits ou réglementés certains semis ou plantations d'essences forestières,

VU l'arrêté de M. le Ministre de l'Agriculture du 9 Janvier 1964,

VU l'instruction de M. le Directeur Général des Eaux et Forêts EF/EI N° 233 du 15 Février 1964,

VU l'arrêté préfectoral en date du 11 Février 1971 instituant dans la commune de ST MURY MONTEYMOND une Commission Communale de Réorganisation Foncière et de Remembrement,

VU l'avis émis par la Commission Communale de Réorganisation Foncière et de Remembrement dans sa séance du 1er Février 1972, après l'enquête prévue à l'article 4 du décret N° 61-602 du 13 Juin 1961,

VU l'avis de la Commission Départementale de Réorganisation Foncière et de Remembrement en date du 3 Mars 1972,

VU l'avis de la Chambre d'Agriculture en date du 13 Janvier 1972,

VU l'avis du Centre Régional de la Propriété Forestière Rhône-Alpes, en date du 28 Mars 1972,

.../...

A R R E T E :

Article 1 -

Sur l'ensemble du territoire de la commune, tous semis ou plantations d'essences forestières sont réglementés comme suit :

Le territoire communal est divisé en deux zones, dites :

- Zone réglementée :

- 24 mètres pour toutes les essences forestières portées au Catalogue du Ministère de l'Agriculture

- Zone non réglementée :

Dans les parcelles de la zone non réglementée, limitrophes de la zone réglementée, tous semis ou plantations ne pourront s'effectuer qu'aux distances minimales sus-indiquées de la zone réglementée

L'étendue des deux zones mentionnées ci-dessus est définie comme suit, en référence aux documents cadastraux de la commune.

SECTION A - Feuille unique :

Zone réglementée :

Lieux dits : CHAPPES	Du N° 41 à 44 inclus Du N° 48 à 58 inclus Du N° 62 à 83 inclus Du N° 106 à 119 inclus
LES GRANDES GORGES ..	Le N° 155 Du N° 164 à 187 inclus
LES COCHARTS	Du N° 188 à 212 inclus Du N° 222 à 235 inclus
LES CHAMPS DU VILLARD	Du N° 236 à 257 inclus Le N° 283
REVOLLAT	Les N° 331 et 334 Du N° 338 à 349 inclus Du N° 352 à 354 inclus

Zone non réglementée :

Lieux dits : CHAPPES	Du N° 1 à 40 inclus Du N° 45 à 47 inclus Du N° 59 à 61 inclus Du N° 84 à 105 inclus Du N° 120 à 153 inclus
LES GRANDES GORGES ..	Du N° 157 à 163 inclus
LES COCHARDS	Du N° 213 à 221 inclus
LES CHAMPS DU VILLARD	Du N° 258 à 282 inclus
CRET BARNOU	En entier

REVOLLAT Du N° 315 à 330 inclus
Les N° 330 - 332 et 333
Du N° 335 à 337 inclus
Les N° 350 et 351

SECTION B - Première feuille :

Zone réglementée :

Lieux dits : LE PUIITS En entier
LA YARDE En entier
MAS VIEUX Du N° 1 (partie Sud) à 17 inclus
Du N° 30 à 99 inclus
Le N° 101
Du N° 116 à 119 inclus

Zone non réglementée :

Lieux dits : MAS VIEUX Le N° 1 (partie Nord)
Du N° 18 à 29 inclus
Le N° 100
Du N° 102 à 115 inclus

SECTION B - Deuxième feuille :

Entièrement en zone réglementée, à l'exception des N° 258 - 259 et 265.

SECTION B - Troisième feuille :

Entièrement en zone réglementée, à l'exception des N° 292 bis, 307 à 316 inclus et 325.

SECTION B - Quatrième feuille :

Entièrement en zone non réglementée.

SECTION B - Cinquième feuille :

Entièrement en zone réglementée, à l'exception du lieu-dit "LA COCHETTE" et au lieu-dit "LES COTES", du N° 561 à 565 inclus.

SECTION B - Sixième feuille :

Entièrement en zone non réglementée, à l'exception des N° 808 à 817 inclus, 829 à 854 inclus et 872 à 879 inclus.

SECTION C - Feuille unique :

Entièrement en zone non réglementée.

Article 2 -

Quiconque veut procéder à des semis ou à des plantations réglementés par le présent arrêté, doit en faire la déclaration à la Préfecture, par l'intermédiaire du Maire, en précisant la désignation cadastrale des parcelles à boiser, la nature sommaire des travaux projetés et, le cas échéant, les essences qu'il compte utiliser.

Le Préfet, après avoir recueilli les avis prévus par le décret du 13 Juin 1961 précité, peut s'opposer à la plantation ou au semis ou subordonner son absence d'opposition à certaines conditions.

A l'expiration d'un délai de trois mois à compter de la réception de sa déclaration, le demandeur, s'il n'a pas reçu notification de la décision s'opposant à la plantation ou la subordonnant à certaines conditions, peut procéder au semis ou à la plantation.

Article 3 -

Les infractions aux dispositions du présent arrêté donneront lieu à l'application des peines fixées par le décret N° 61-602 du 13 Juin 1961, sans préjudice des mesures qui pourront être ordonnées en vertu de l'article 10 du décret N° 61-602 du 13 Juin 1961.

Article 4 -

M. le Secrétaire Général de la Préfecture, M. l'Ingénieur en Chef, Directeur Départemental de l'Agriculture, M. le Maire de la commune intéressée, sont chargés, chacun en ce qui le concerne, de l'exécution du présent arrêté, qui sera inséré au Recueil des Actes Administratifs de la Préfecture, et qui sera affiché en Mairie, ainsi que les plans des zones délimitées.

GRENOBLE, le

LE PREFET,

ALPHONSE BOUQUAY

Alph. Bouquay

REGLEMENTION DES BOISEMENTS
ECHELLE 1/7000

Vu pour être annexé à la
délibération d'approba-
tion du PLU en date du :
6 juillet 08

Le Maire



LEGENDE

Distance minimale de plantation :

ZONE RÉGLEMENTÉE
- 24 mètres pour toutes les essences forestières

ZONE NON RÉGLEMENTÉE
- Dans les parcelles de la zone non réglementée, limi-
trophes de la zone réglementée, tous semis ou plantation
ne pourront s'effectuer qu'aux distances minimales sus-
indiquées de la zone réglementée.

6 - 1

ATELIER D'URBANISME ET D'AMÉNAGEMENT FLATULLIERE
Tel : 06 77 80 43 00 mail : flatullier@libertysat.fr

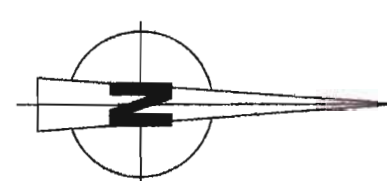
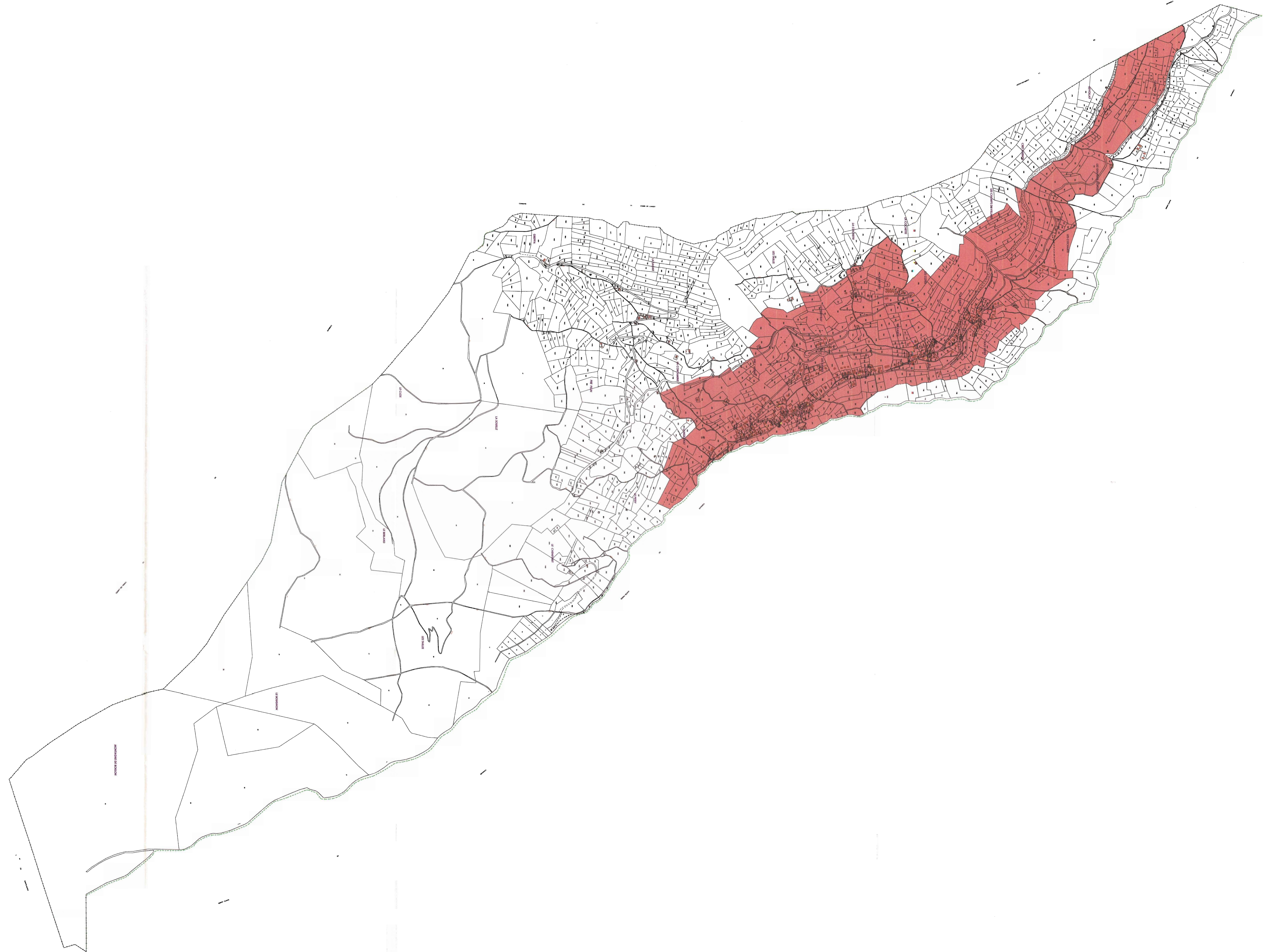

**DÉPARTEMENT DE L'ISÈRE
COMMUNE DE SAINT MURY MONTEYMOND**

PLAN LOCAL D'URBANISME (P.L.U.)

**NOTICE
ALIMENTATION EN EAU POTABLE
ASSAINISSEMENT
DÉCHETS**

Vu pour être annexé à la
délibération d'approba-
tion du PLU en date du :

6 juillet 09

Le Maire



ATELIER D'URBANISME ET D'AMÉNAGEMENT F.LATUILLERIE
Tel : 06 77 80 43 00 mail f.latuillerie@libertysurf.fr

6 - 2a

Source : étude diagnostique du réseau d'eau potable SMDEA mai 2004 ; Schéma directeur d'Assainissement SOGREAH octobre 2003.

Eau potable :

La commune est alimentée par trois ressources pour son alimentation en eau potable : le captage de la Sagne, le captage du pivot et les captages des Charines haut et bas. Il n'existe pas de données hydrogéologiques sur ces captages qui ne font l'objet d'aucune déclaration d'utilité publique. Il n'y a pas de périmètre de protection. Le linéaire global de canalisation est de l'ordre de 9,7 Km dont environ 7 Km de distribution, plus de 70% du réseau est donc utilisé pour la distribution.

Ce réseau est constitué pour 92% de fonte

Les structures de stockage sont en très bon état et bien entretenues ; ce sont :

Le réservoir du Haut d'une capacité de 150 m³.

Le réservoir du Bas d'une contenance de 150 m³

Le réservoir de Champ rôti d'une contenance de 50 m³

Les dispositifs de traitement par ultraviolets sont satisfaisants. La qualité global de l'eau alimentant la commune est en nette amélioration ces dernières années. L'eau est aujourd'hui de qualité

la consommation moyenne théorique pour la commune est estimée à 50m³ par jour.

La ressource disponible est de bonne qualité et abondante.

La mise en place des procédures réglementaires de protection des captages de Saint Mury Monteymond est en cours.

Défense incendie

Le réservoir du Haut dispose du volume réglementaire destiné à la défense incendie. Si l'ensemble des secteurs urbanisés de la commune sont couverts par le réseau de poteaux de défense incendie, aucun de ces poteaux n'est conforme à la réglementation en vigueur. La commune doit s'engager dans un programme de remise à niveau de ces équipements.

Assainissement :

Aucun secteur de la commune ne peut être considéré comme en assainissement collectif même s'il existe quelques réseaux anciens mais privés. Ces réseaux privés situés aux

Martinot, aux faures et au Mas Vieux collectent 25 habitations et sont de type unitaire. Aucun traitement des eaux usées n'est effectué au niveau des rejets, il existe un pré-traitement partiel au niveau des fosses septiques des particuliers.

Le taux de conformité des installations d'assainissement autonome a été évalué en 2003 à 15%. 10% des habitations effectuent des rejets directs ; 25% possèdent seulement une fosse septique simple ou toutes eaux ; 50% possèdent une fosse septique simple suivie d'un puit perdu (25%) ou d'un épandage (25%) ; 15% disposent d'une installation conforme : FSTE - épandage (11%) ou FSTE - filtre à sable (4%).

Les rejets s'effectuent à

- 63% dans les sols,
- 20% dans les ruisseaux (le Vorz ou ses affluents),
- 8% dans les fossés (ce qui est formellement interdit)

Si les rejets dans le sol ont assez peu d'impact sur l'environnement (42% des cas) les autres dispositifs rejetant directement ou même après traitement dans les fossés ont un impact important sur l'environnement et au niveau sanitaire (13% des cas). L'impact des rejets au ruisseau est d'autant plus important que le débit d'étiage est faible.

Cette situation, diagnostiquée par le schéma directeur d'assainissement, a incité la commune à s'engager dans une mise à niveau de ces équipements de collecte et de traitement des eaux usées. Le projet actuel adopté par la municipalité (plan annexes sanitaires du PLU) est la réalisation d'un dispositif de collecte dans les secteurs centraux inaptés à l'assainissement autonome, raccordé à des mini-stations d'épuration. Ce projet sera réalisé en plusieurs phases et dans les dix années à venir.

Déchets :

La commune adhère au SITCOM du siciomg du Grésivaudan

La collecte a lieu une fois par semaine à Saint mury Monteymond en porte à porte.

La collecte sélective par apport volontaire des déchets ménagers a été mise en place.

La commune dispose de deux points d'apport volontaire.

EDF :

Le réseau global est satisfaisant.

PLAN LOCAL D'URBANISME (P.L.U.)

ALIMENTATION EN EAU POTABLE
PLAN DES RÉSEAUX
ECHELLE 1/25000

Vu pour être annexé à la délibération d'adoption du P.L.U. en date du :
Libertyville
Le Maire



S.M.D.E.A.
l'eau durable

20, rue Comboire - Espace Comboire
38130 Echirrolles
Tel. 04 76 40 21 00
Fax. 04 76 33 14 24
e-mail : s.m.d.e.a@smdea.com

Plan de situation :
Avril 2004
Date de dernière mise à jour :
10/06/2004

ATELIER D'URBANISME ET D'AMÉNAGEMENT ELAUIILLIER
Tel : 06 77 80 43 00 mail : flauillerie@libertyville.fr

6 - 2b



LEGENDE :

- Réseaux EU existants:
— Réseau unitaire existant
- Filtrière d'assainissement autonome:
- ⊗ Sondages
- ⊕ Etudes de sol existantes
- FSTE - Epanchage - rejet dans le sol
- FSTE - Filtré à sable non drainé - rejet dans le sol
- FSTE - Filtré à sable vertical drainé étanche - rejet soit vers un réseau vers un réseau d'eaux pluviales
- FTE - Terre d'infiltration - rejet vers un ruisseau
- QE Désin' d'Etiage (l/s)
- Urbanisme:
— Limite des zones constructibles du P.L.U.

DÉPARTEMENT DE L'ISÈRE
COMMUNE DE SAINT MURY MONTEYMOND

PLAN LOCAL D'URBANISME (P.L.U.)

ASSAINISSEMENT
CARTE D'APTITUDE À L'ASSAINISSEMENT
AUTONOME

Vu pour être annexé à la délibération d'approbation du P.L.U. en date du :
Gjuffit 03
Le Maire



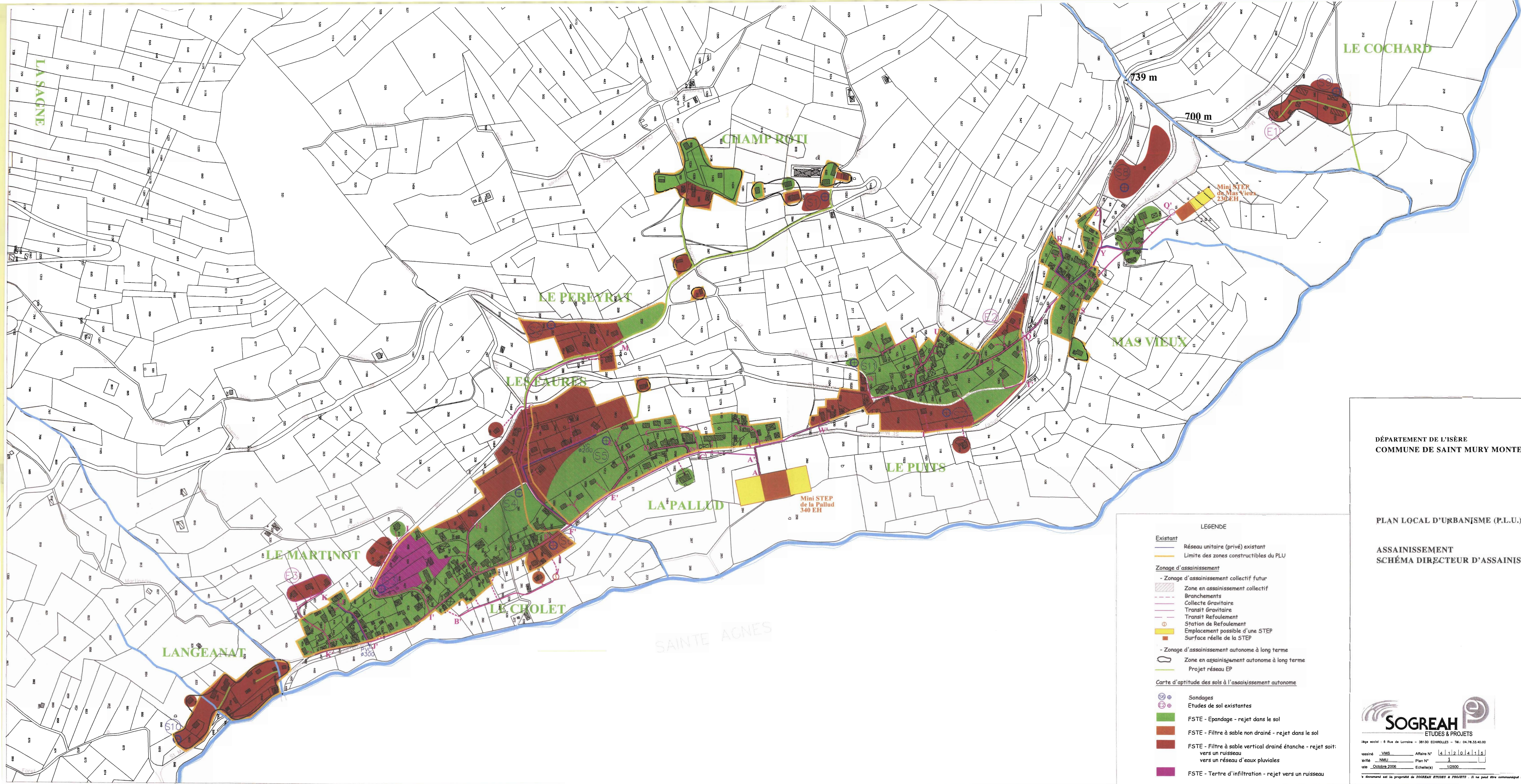

DÉPARTEMENT DE L'ISÈRE
COMMUNE DE SAINT MURY MONTEYMOND

PLAN LOCAL D'URBANISME (P.L.U.)

ASSAINISSEMENT
SCHEMA DIRECTEUR D'ASSAINISSEMENT

Vu pour être annexé à la
délibération d'approbation
du PLU en date du :
6 juillet 09
Le Maire



- LEGENDE**
- Existant
 - Réseau unitaire (privé) existant
 - Limite des zones constructibles du PLU
 - Zonage d'assainissement
 - Zonage d'assainissement collectif futur
 - ▨ Zone en assainissement collectif
 - Branchements
 - Collecte Gravitaire
 - Transit Gravitaire
 - Transit Refoulement
 - ⊙ Station de Refoulement
 - ⊙ Emplacement possible d'une STEP
 - Surface réelle de la STEP
 - Zonage d'assainissement autonome à long terme
 - Zone en assainissement autonome à long terme
 - Projet réseau EP
 - Carte d'aptitude des sols à l'assainissement autonome
 - ⊙ Sondages
 - ⊙ Etudes de sol existantes
 - FSTE - Epandage - rejet dans le sol
 - FSTE - Filtre à sable non drainé - rejet dans le sol
 - FSTE - Filtre à sable vertical drainé étanche - rejet soit vers un ruisseau soit vers un réseau d'eaux pluviales
 - FSTE - Terre de infiltration - rejet vers un ruisseau



SOGREAH
ETUDES & PROJETS
Siège social : 8 Rue de Lorraine - 38130 ECHOLLES - Tél. 04.78.33.40.00
dessiné_VMS Affaire N° 41210414
établi_NMLJ Plan N° 1
date_Octobre 2006 Echelle(s) 1/2500

« Document est la propriété de SOGREAH ETUDES & PROJETS - Il ne peut être communiqué sans autorisation - (Loi du 11 Mars 1987 Article 8)

DIRECTION DEPARTEMENTALE DE L'EQUIPEMENT DE L'ISERE
Service de l'urbanisme et de la prospective
SUP – BDU Bureau des documents d'urbanisme

LISTE RECAPITULATIVE DES SERVITUDES D'UTILITE PUBLIQUE

Etablie en : Juin 2008

Commune n° 430 SAINT MURY MONTEYMOND

NOTA

Bois et forêts relevant du régime forestier reportés pour information. La servitude A1 a été abrogée par la loi d'Orientation Forestière de 2001.

Services responsables :

Direction Départementale de l'agriculture et de la Forêt.
Office National des Forêts.

Dénomination ou lieu d'application :

Forêt communale de Saint Mury Monteymond.

Références :

- Code Forestier, articles L 141, L 143, L 151.1 à L 151.6, R 141, R 143, R 151.1 à R 151.5 (anciens art. 98 à 101) , L 342.2 (ancien art. 103),
- Code de l'Urbanisme, articles L 421.1, R 421.38.10, R 422.8,
- Circulaire S/AR/12 du 12.02.74.

Services responsables :

Direction Départementale de l'Agriculture et de la Forêt.
Office National des Forêts

Dénomination ou lieu d'application :

Forêt communale de St Mury Monteymond : 349,54 hectares.

***PPR* PLAN DE PREVENTION DES RISQUES NATURELS PREVISIBLES**

Servitude non reportée au Plan car le PPR ou PPRI doit être annexé au document d'urbanisme.

Références :

- Ordonnance n°2000-914 du 18 septembre 2000 relative à la partie législative du Code de l'environnement abrogeant les articles 40-1 à 40-7 de la loi n°87-565 du 22 juillet 1987 modifiée par la loi n°95-101 du 2 février 1995
- Code de l'environnement et notamment les articles L 562-1 à L 562-9 et L 563-1 à L 563-2 relatifs aux Plans de Prévention des Risques naturels prévisibles (PPR)
- Décret n° 95.1089 du 5 octobre 1995 (PPR).
- Circulaire n° 78.95 du 6 juillet 1978 (SUP).

Services responsables :

DDE - SPR

Dénomination ou lieu d'application :

Territoire communal

Actes d'institution :

Arrêté préfectoral n° 2003-04409 du 29 avril 2003.

*** A 4 * TERRAINS RIVERAINS DES COURS D'EAU NON DOMANIAUX**

Références :

- Loi du 08.04.1898, articles 30 à 32 inclus, titre 3,
- Code Rural, livre 1er, titre 3, chapitres 1 et 3, articles 100 et 101,
- Loi n° 64.1245 du 16.12.64,
- Décret n° 59.96 du 07.01.59 modifié par décret n° 60.419 du 25.04.60,
- Code de l'urbanisme, articles L 421.1, R 421.3.3 et R 421.38.16,
- Circulaire S/AR/12 du 12.02.74,
- Circulaires du 27.01.76 et n° 78.95 du 06.07.78.

Services responsables :

Direction Départementale de l'agriculture et de la Forêt.

Dénomination ou lieu d'application :

Tous les cours d'eau.

Actes d'institution :

Article L 215-18 du code de l'environnement.

*** AS 1 * INSTAURATION DE PERIMETRES DE PROTECTION DES EAUX POTABLES ET DES EAUX MINERALES**

Références :

- Textes relatifs aux eaux destinés à la consommation humaine, à l'exclusion des eaux minérales :
 - Code de la Santé Publique (articles L.1321-2 et R.1321-6 à R.1321-13)
- Textes relatifs aux eaux minérales :
 - Code de la Santé Publique (articles L.1322-1 et suivants et articles R.1322-17 et suivants)
 - Décret du 11/01/2007

Dénomination ou lieu d'application :

1. captage de « Champ Roti »
2. captages des « Echarines » (2)
3. captage des « Sagnes »
4. captage de « Pivot »

(notés respectivement a, b, c, d au plan)

*** I4 * CANALISATIONS ELECTRIQUES (Ouvrages du réseau d'alimentation générale et des réseaux de distribution publique), ANCRAGE, APPUI, PASSAGE, ELAGAGE ET BATTAGE D'ARBRES**

Références :

- Loi du 15.06.1906, article 12, modifiée par la loi du 27.02.1925, par les lois de finances du 13.07.1925 (article 298) et du 16.04.1930, la loi du 04.07.1935, les décrets-lois du 17.06.1938 et du 12.11.1938, les décrets du 27.12.1925, n°58-1284 du 22.12.1958, n°67-885 du 06.10.1967, n°71-757 du 09.09.1971, n°73-201 du 22.02.1973
- Loi n° 46.628 du 08.04.1946, sur la nationalisation de l'électricité et du gaz (article 35)
- Ordonnance n° 58.997 du 23.10.1958, article 60 relative à l'expropriation portant modification de l'article 35 de la Loi du 08.04.1946 précitée
- Décret n° 67.886 du 06.10.1967 sur les conventions amiables portant reconnaissance des servitudes de l'article 12 de la loi du 15.06.1906 et confiant au juge de l'expropriation la détermination des indemnités dues pour l'imposition des servitudes
- Décret n° 70.492 du 11 juin 1970, portant règlement d'administration publique pour l'application de l'article 35 modifié de la loi n°46-628 du 08.04.1946 (concernant la procédure de déclaration d'utilité publique des travaux d'électricité et de gaz qui ne nécessitent que l'établissement des servitudes ainsi que les conditions d'établissement des dites servitudes)
- Décret n° 85.1109 du 15.10.1985, modifiant le décret du 11.06.1970 précité
- Décret n° 93-629 du 25.03.1993, modifiant le décret du 11.06.1970 précité.

Services responsables :

National : Ministère de l'Industrie

Régionaux ou départementaux :

- | | |
|---------|----------------------------------------------------------------------------------------------------------------------------------------------------------|
| > 50 kV | Direction Régionale de l'Industrie, de la Recherche et de l'Environnement
R.T.E. - TERA - GIMR
5 rue des Cuirassiers BP 3011 - 69399 LYON CEDEX 03 |
| < 50 kV | DDE
Distributeurs EDF et/ou Régies |

Exploitant des ouvrages : (à consulter pour autorisations diverses)

Groupe Exploitation Transport Dauphiné
73, rue du Progrès - 38176 SEYSSINET CEDEX

Dénomination ou lieu d'application :

1. THT 225 kV EYBENS – FROGES – LANCEY
2. MT diverses aériennes et enterrées

*** INT 1 * VOISINAGE DES CIMETIERES****Références :**

- Code des Communes, article L 361.4 (décret du 07.03.1808 codifié).
- Code des Communes, articles L 361.1, L 361.4, L 361.6, L 361.7 (décret modifié du 23 Prairial an XII codifié) et articles R 361.1, R 361.2 (ordonnance du 06.12.1843 codifié), R 361.3, R 361.5,
- Code de l'Urbanisme, articles L 421.1 et 421.38.19,
- Circulaire n° 75.669 du Ministère de l'Intérieur du 29.12.75,
- Circulaire n° 78.195 du Ministère de l'Intérieur du 10.05.78,
- Circulaire n° 80.263 du 11.07.80.

Services responsables :

Ministère de l'Intérieur, Direction Générale des Collectivités Locales.

Dénomination ou lieu d'application :

Cimetière communal.

*** PT1 * TRANSMISSIONS RADIOELECTRIQUES (Protection des centres de réception contre les perturbations électromagnétiques)****Références :**

- Articles L 57 à 62 inclus du Code des Postes et Télécommunications.
- Articles R 27 à R 39 du Code des Postes et Télécommunications.

Services responsables :

- Premier ministre, (Comité de coordination des Télécommunications, Groupement de Contrôles radioélectriques, C.N.E.S.),
- Ministère des Postes et Télécommunications. 139, rue de Bercy Paris 12^{ème} Tél 01/11/87/17/17

Dénomination ou lieu d'application :

SH PTT « Villard Bonnot » CCT 38 22 148
zone de garde R 1000 m
zone de protection R 3000 m.

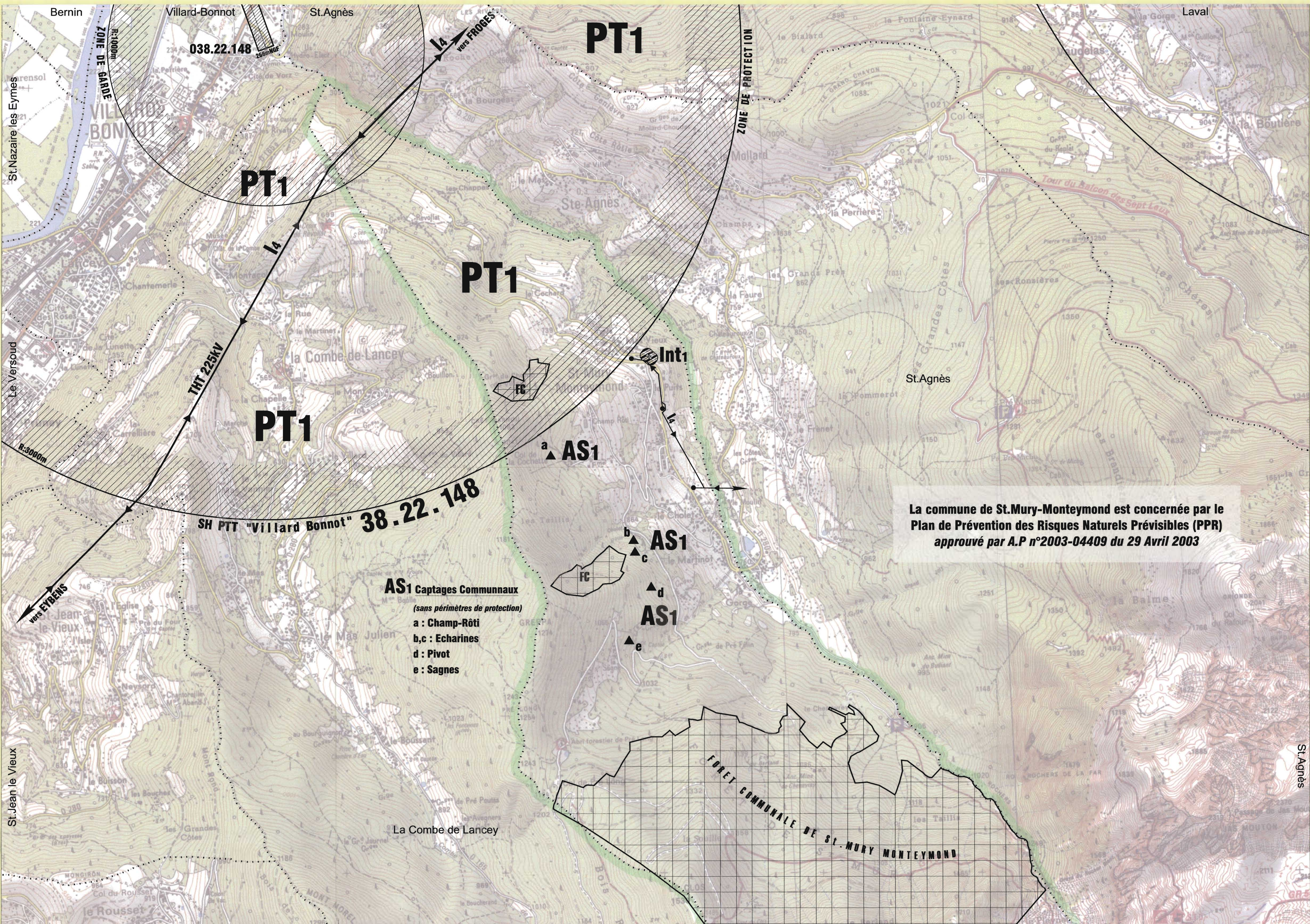

La commune de St.Mury-Monteymond est concernée par le Plan de Prévention des Risques Naturels Prévisibles (PPR) approuvé par A.P n°2003-04409 du 29 Avril 2003

AS1 Captages Communaux
(sans périmètres de protection)
a : Champ-Rôti
b,c : Echarines
d : Pivolet
e : Sagnes

NB: Ce document est un plan de référence directement utilisable dans la plupart des cas. Pour plus de précisions, consulter le service gestionnaire de la servitude ainsi que les actes institutifs de la servitude.

date	code	nature
02.10.85		Mise à jour pour le Porter à la Connaissance (P.A.C).
14.06.02		Mise à jour pour Elaboration du P.L.U.
10.06.08		Pour info Suppression du code A1 pour les bois et forêts soumis au régime forestier. (Servitude abrogée par la Loi d'Orientation Forestière de 2001) Commune concernée par un PPR (approuvé par A.P n°2003-04409 du 29 Avril 2003).

DEPARTEMENT de L'ISERE
SERVITUDES D'UTILITE PUBLIQUE
 15 JUL. 2008
 SERVICE DU COURSIER
St.MURY MONTEYMOND
 N° INSEE 430

Service de l'Urbanisme et de la Prospective
 Bureau des Documents d'Urbanisme (SUP/BDU)
 17, bd Joseph Vallier - BP 45 - 38040 - Grenoble cedex 9
 tel: 04.76.70.76.70 fax: 04.76.70.79.10

SYMBOLE	CODE	INTITULE	SYMBOLE	CODE	INTITULE
[Symbol]		Bois et forêts soumis au régime forestier.	[Symbol]	I1	Transports d'hydrocarbures liquides ou liquéfiés
[Symbol]	A2	Pose de canalisations souterraines d'irrigation	[Symbol]	I2	Construction et exploitation de pipe-lines
[Symbol]	A3	Terrains riverains des canaux d'irrigation	[Symbol]	I3	Ouvrages (D.U.P) utilisant l'énergie des lacs et cours d'eau
[Symbol]	A4	Terrains riverains des cours d'eau non domaniaux	[Symbol]	I4	Transport de gaz
[Symbol]	A5	Canalisations publiques d'eau potable	[Symbol]	I5	Transport d'électricité
[Symbol]	AC1	Protection des monuments historiques	[Symbol]	Int1	Voisinage des cimetières
[Symbol]	AC2	Protection des sites et monuments naturels	[Symbol]	JS1	Installations sportives
[Symbol]	AC3	Réserves naturelles	[Symbol]	PT1	Transmissions radio-électriques
[Symbol]	AC4	Protection du patrimoine architectural et urbain	[Symbol]	PT2	Protection contre les perturbations électro-magnétiques
[Symbol]	Ar4	Terrains d'atterrissage en partie ou en totalité à l'armée de l'air	[Symbol]	PT3	Protection contre les obstacles
[Symbol]	Ar5	Fortifications - Ouvrages militaires	[Symbol]	PT4	Communications téléphoniques et télégraphiques
[Symbol]	Ar6	Champs de tir	[Symbol]	T1	Etlage relatif aux lignes télécom
[Symbol]	AS1	Périmètre de protection des eaux potables et minérales	[Symbol]	T2	Chemins de fer
[Symbol]	EL2	Zones submersibles	[Symbol]	T3	Survol de télégraphiques
[Symbol]	EL3	Halage et marchepied	[Symbol]	T4	Aéronautiques de balisage
[Symbol]	EL4	Stations "classées de sport d'hiver"	[Symbol]	T5	Aéronautiques de dégivrage
[Symbol]	EL6	Terrains nécessaires aux RN et autoroutes	[Symbol]	T8	Radioélectriques - protection des installations de navigation et d'atterrissage
[Symbol]	EL7	Alignements			
[Symbol]	EL10	Parcs nationaux			

ECHELLE : 1/10.000 ETABLI le : 14.06.02 MODIFIE le : 10.06.2008



Liberté • Égalité • Fraternité
RÉPUBLIQUE FRANÇAISE

PRÉFECTURE DE L'ISÈRE

29 AVR. 2003

PLAN DE PRÉVENTION DES RISQUES NATURELS PRÉVISIBLES

Approuvé par arrêté préfectoral du

Commune de

SAINT MURY MONTEYMOND

RÈGLEMENT

PREAMBULE

Ce préambule a pour objectif de présenter un certain nombre de **considérations générales** nécessaires à une bonne compréhension et à une bonne utilisation du règlement du PPR, document établi par l'Etat et opposable aux tiers une fois toutes les mesures de publicité réalisées (publication de l'arrêté d'approbation au recueil des actes administratifs, affichage en mairie, publicité dans la presse).

Il existe un guide général ainsi que des guides spécialisés sur les PPR, élaborés conjointement par le Ministère de l'Aménagement du Territoire et de l'Environnement d'une part, et par le Ministère de l'Équipement, des Transports et du Logement d'autre part, et publiés à la Documentation Française. Leur lecture est à même de répondre aux nombreuses autres questions susceptibles de se poser sur cet outil qui vise à limiter, dans une perspective de développement durable, les conséquences humaines et économiques des catastrophes naturelles.

CONSIDERATIONS SUR LE TITRE I - PORTEE DU PPR - DISPOSITIONS GENERALES

Sans préjudice des réglementations existantes, les dispositions réglementaires ont pour objectif, d'une part d'améliorer la sécurité des personnes, d'autre part d'arrêter la croissance de la vulnérabilité des biens et des activités dans les zones exposées, et si possible, de la réduire.

Le présent PPR ne prend en compte que les risques naturels prévisibles définis à l'article 2 du Titre I du présent règlement et tels que connus à la date d'établissement du document. Il a été fait application du "**principe de précaution**" (défini à l'article L110-1 du Code de l'Environnement) en ce qui concerne un certain nombre de délimitations, notamment lorsque seuls des moyens d'investigations lourds auraient pu apporter des compléments pour lever certaines incertitudes apparues lors de l'expertise de terrain.

L'attention est attirée en outre sur le fait que :

- les risques pris en compte ne le sont que jusqu'à un certain **niveau de référence** spécifique, souvent fonction :
 - soit de l'analyse de phénomènes historiques répertoriés et pouvant de nouveau survenir (c'est souvent le cas pour les avalanches ou les débordements torrentiels avec forts transports solides)
 - soit de l'étude d'événements-types ou de scénarios susceptibles de se produire dans un intervalle de temps déterminé et donc avec une probabilité d'occurrence donnée (par exemple, crues avec un temps de retour au moins centennal pour les inondations)
 - soit de l'évolution prévisible d'un phénomène irréversible (c'est souvent le cas pour les mouvements de terrain) ;
- au-delà ou/et en complément, des moyens spécifiques doivent être prévus notamment pour assurer la sécurité des personnes (plans communaux de prévention et de secours ; plans départementaux spécialisés ; etc.).
- en cas de modifications, dégradations ou disparitions d'éléments protecteurs (notamment en cas de disparition de la forêt là où elle joue un rôle de protection) ou de défaut de maintenance d'ouvrages de protection, les risques pourraient être aggravés et justifier des précautions supplémentaires ou une révision du zonage.

Sont pris en compte dans le présent PPR les aléas suivants : les inondations, (zones marécageuses), les crues des torrents et des ruisseaux torrentiels, le ruissellement sur versant, les mouvements de terrain (glissements de terrain, solifluxion et coulées boueuses, chutes de pierres et de blocs et les séismes). Pour ce dernier phénomène, seul le zonage et la réglementation nationale sont pris en compte.

Ne sont pas pris en compte dans le présent PPR d'autres risques naturels susceptibles de se produire sur le territoire communal, tels que incendies de forêts, vent et chutes de neige lourde, éboulements en masse, ainsi que les phénomènes liés à des activités humaines mal maîtrisées (exemple : glissement de terrain dû à des terrassements sur fortes pentes)

N'ont pas été identifiés sur la zone d'étude les risques naturels suivants : avalanche, effondrement.

Ne relèvent pas du PPR les effets qui pourraient être induits par une maîtrise insuffisante des eaux pluviales, notamment en zone urbaine du fait de la densification de l'habitat (modification des circulations naturelles, augmentation des coefficients de ruissellement, etc) mais relèvent plutôt de programmes d'assainissement pluvial dont l'élaboration et la mise en oeuvre sont du ressort des collectivités locales et/ou des aménageurs.

Remarques sur les implications du PPR :

1) Le PPR approuvé vaut **servitude d'utilité publique** au titre de l'article L 562-4 du Code de l'Environnement. Il doit donc être annexé au PLU, en application des articles L 126-1 et R 123-14 1° du Code de l'Urbanisme, par l'autorité responsable de la réalisation de celui-ci.

2) Les services chargés de l'urbanisme et de l'application du droit des sols gèrent les mesures qui entrent dans le champ du Code de l'Urbanisme. En revanche, les **maîtres d'ouvrage**, en s'engageant à respecter les **règles de construction**, lors du dépôt d'un permis de construire, et les professionnels chargés de réaliser les projets, sont **responsables** des études ou dispositions qui relèvent du Code de la Construction en application de son article R 126-1. Le PPR approuvé définit donc des règles particulières de construction ; ces règles ne peuvent être précisées à l'excès car elles dépendent non seulement de l'aléa mais aussi du type de construction et enfin parce que la responsabilité de leur application revient aux constructeurs. Aussi, à l'appui de certaines préoccupations de portée générale, sont émises des recommandations ne prétendant pas à l'exhaustivité mais adaptées à la nature de l'aléa et permettant d'atteindre les objectifs fixés ; celles-ci figurent généralement sous forme de fiches-conseils jointes en annexe au présent règlement.

Cohérence avec les orientations du schéma directeur d'aménagement et de gestion des eaux (SDAGE) du Bassin Rhône-Méditerranée-Corse :

Le cadre des actions relatives à la maîtrise des ruissellements et de l'érosion fait l'objet d'un volet spécial du SDAGE adopté par le Comité de Bassin Rhône-Méditerranée-Corse et approuvé par le Préfet, coordonnateur de Bassin, le 20 décembre 1996. Ce document opposable à l'Administration pour les décisions relatives au domaine de l'eau (c'est-à-dire à l'État, aux Collectivités locales et aux Etablissements Publics) fixe les orientations fondamentales d'une gestion équilibrée de la ressource en eau dans le bassin et définit les objectifs de quantité et de qualité des eaux ainsi que les aménagements à réaliser pour les atteindre :

"La maîtrise des aléas naturels passe en premier lieu par la gestion des phénomènes d'érosion ou de ruissellement concernant soit les terrains en tête de bassin versant, soit les zones urbanisées.

Dans les têtes de bassin, les actions d'aménagement, de restauration, de reboisement devront s'inscrire dans le cadre d'une démarche globale et dans une perspective à long terme de réduction des crues et de l'érosion. Cette recherche sera systématique dans les documents d'impact ou d'incidence préalables aux aménagements susceptibles de modifier notablement le mode d'écoulement des eaux, de l'amont jusqu'à l'aval du bassin. Hors des zones montagneuses, les documents d'incidence préalables à la réalisation d'aménagements tels que remembrement, drainage, imperméabilisation du sol,

susceptibles d'avoir une influence significative sur les vitesses de ruissellement et les volumes transférés conduisant à l'accélération des flux de crues, doivent systématiquement évaluer cet effet, rechercher des alternatives moins pénalisantes et proposer des mesures compensatoires.

De même dans les secteurs urbains où les émissaires naturels sont à capacité limitée, les travaux ou aménagements ayant pour conséquence de surcharger le cours d'eau par de brèves et violentes pointes de crues devront être accompagnés de dispositifs régulateurs conçus en référence à la pluie décennale...

Le SDAGE encourage les pratiques agricoles permettant de diminuer le ruissellement ainsi que les techniques alternatives de traitement du ruissellement urbain (bassins tampons, chaussées poreuses...), sans oublier de tenir compte aussi des pollutions accompagnant ce phénomène. Ces dispositions s'appliqueront en priorité aux secteurs mis en évidence par les bassins prioritaires de risques".

Dispositions relatives au libre écoulement des eaux et à la conservation du champ des inondations

Le présent règlement définit en tant que de besoin les interdictions et les prescriptions techniques à respecter afin d'assurer le libre écoulement des eaux et la conservation, la restauration ou l'extension des champs d'inondation.

Modalités d'utilisation des documents cartographiques et réglementaires :

1) Les prescriptions et réglementations sont définies par ensembles homogènes, tels que représentés sur les cartes de zonage réglementaire du risque (établies généralement sur fond topographique au 1/10 000 ou/et sur fond cadastral au 1/5000).

2) Sont ainsi définies :

- une zone inconstructible*, appelée zone rouge (R). Certains aménagements tels que les ouvrages de protection ou les infrastructures publiques qui n'aggravent pas l'aléa peuvent cependant être autorisés (voir règlement, Titre I, art 3). Par ailleurs, un aménagement existant peut se voir refuser une autorisation d'extension mais peut continuer à fonctionner sous certaines réserves.

- une zone de projet possible sous maîtrise collective (publique ou privée), appelée zone violette (B)

Elle est susceptible de se diviser en deux sous-zones :

- une première sous-zone violette (secteur admissible) indiquée "inconstructible en l'état" (= zone rouge). Celle-ci est destinée :
 - ⇒ soit à rester inconstructible après réalisation d'études qui auraient :
 - révélé un risque réel plus important,
 - montré l'intérêt de ne pas aménager certains secteurs sensibles pour préserver des orientations futures d'intérêt général ;
 - ⇒ soit à devenir constructible après réalisation d'études complémentaires par un maître d'ouvrage collectif (privé ou public) et/ou de travaux de protection. Dans un tel cas, une procédure complète de révision du PPR est nécessaire.
- une deuxième sous-zone violette (secteur admis) indiquée "constructible avec prescriptions détaillées des travaux à réaliser sous maîtrise d'ouvrage collective" L'ouverture à l'urbanisation y sera autorisée après la réalisation des travaux prescrits.

* Les termes inconstructible et constructible sont largement réducteurs par rapport au contenu de l'article 40-1 de la loi du 22 juillet 1987 présenté au § 1 du présent rapport. Toutefois il a paru judicieux de porter l'accent sur ce qui est essentiel pour l'urbanisation : la construction.

- une zone constructible sous conditions de conception, de réalisation, d'utilisation et d'entretien de façon à ne pas aggraver l'aléa et à ne pas accroître la vulnérabilité des biens et des personnes, appelée zone bleue (B).

- une zone constructible sans conditions particulières au titre des risques pris en compte dans le présent PPR, appelée zone blanche, mais où toutes les autres règles (d'urbanisme, de construction, de sécurité...) demeurent applicables.

Même si aucune règle particulière n'est imposée en zone blanche par le présent PPR, le respect des règles usuelles de construction (règle « neige et vent » ou règles parasismiques par exemple) doit, de toutes façons, se traduire par des constructions « solides » (toitures capables de supporter le poids de la neige, façades et toitures résistant aux vents, fondations et chaînages de la structure adaptés...).

3) Dans les zones référencées Bx,y sur les cartes de zonage, les prescriptions et recommandations propres à chaque zone Bx, By se complètent.

Avertissement concernant la zone blanche proche des zones inondables

En dehors des zones rouges et bleues définies dans le zonage réglementaire du présent PPR, le risque d'inondation normalement prévisible est très faible jusqu'à l'aléa de référence retenu. La zone blanche ainsi définie n'est pas sujette à des prescriptions particulières.

Cependant, pour l'établissement et l'utilisation de sous-sols et dispositifs enterrés, il appartient au maître d'ouvrage de prendre en compte la présence possible d'une nappe souterraine et l'éventualité, à proximité des zones rouges et bleues, d'une crue supérieure à la crue de référence.

CONSIDÉRATIONS SUR LE TITRE II - RÉGLEMENTATION DES PROJETS NOUVEAUX

Ces règles sont définies en application de l'article L 562-1-II- 1° et 2 du Code de l'Environnement.

Le respect des dispositions du PPR conditionne la possibilité pour l'assuré de bénéficier de la réparation des dommages matériels directement occasionnés par l'intensité anormale d'un agent naturel sous réserve que l'état de catastrophe naturelle soit constaté par arrêté interministériel.

Remarque :

Il est rappelé qu'en application de l'article L 562-5- du Code de l'Environnement, les infractions aux dispositions du PPR sont constatées par des fonctionnaires ou agents de l'Etat ou des collectivités publiques habilités. Le non-respect constaté de ces dispositions est puni des peines prévues à l'article 480.4 du Code de l'Urbanisme.

CONSIDÉRATIONS SUR LE TITRE III - MESURES SUR LES BIENS ET ACTIVITÉS EXISTANTS

Ces mesures sont définies en application de l'article L 562-1-II-4 du Code de l'Environnement.

Les biens et activités existants ou autorisés antérieurement à la publication du présent PPR continuent à bénéficier du régime général de garantie prévu par la loi n°82-600 du 13 juillet 1982.

Le respect des dispositions du PPR conditionne la possibilité pour l'assuré de bénéficier de la réparation des dommages matériels directement occasionnés par l'intensité anormale d'un agent naturel sous réserve que l'état de catastrophe naturelle soit constaté par arrêté interministériel.

Remarques :

1) Ce titre ne concerne que des mesures portant sur des dispositions d'aménagement, d'utilisation ou d'exploitation de bâtiments et aménagements existants : ces travaux de prévention, mis à la charge des propriétaires, exploitants ou utilisateurs, ne peuvent porter que sur des aménagements limités dont le coût est inférieur à 10 % de la valeur vénale du bien (article 5 du décret n° 95-1089 du 5 octobre 1995). **Les travaux d'extension ou de transformation de bâtiments existants sont traités dans le titre II.**

2) Sont distinguées les mesures recommandées et les mesures obligatoires ; le délai fixé pour la réalisation de ces dernières (qui ne peut être supérieur à 5 ans) est également précisé (article L 562-1 du Code de l'Environnement).

3) Il est rappelé qu'en application de l'article L 562-5 du Code de l'Environnement, les infractions aux dispositions du PPR sont constatées par des fonctionnaires ou agents de l'Etat ou des collectivités publiques habilités. Le non-respect constaté de ces dispositions est puni des peines prévues à l'article 480.4 du Code de l'Urbanisme.

CONSIDERATIONS SUR LE TITRE IV - MESURES DE PREVENTION, DE PROTECTION ET DE SAUVEGARDE

Ces mesures sont définies en application de l'article 562-1-3 du Code de l'Environnement.

Remarque :

Sont distinguées les mesures recommandées et les mesures obligatoires ; le délai fixé pour la réalisation de ces dernières (qui ne peut être supérieur à 5 ans) est également précisé (article 562-1 du Code de l'Environnement).

DISPOSITIONS REGLEMENTAIRES

SOMMAIRE

TITRE I - PORTEE DU PPR - DISPOSITIONS GENERALES

TITRE II - REGLEMENTATION DES PROJETS NOUVEAUX

Chapitre I - Inondations

- zones marécageuses

Chapitre II - Crues des torrents et des ruisseaux torrentiels

Chapitre III - Ruissellement sur versant

Chapitre IV - Mouvements de terrain

- glissements de terrain, solifluxion et coulées boueuses
- chutes de pierres et de blocs

Chapitre V - Avalanches

Chapitre VI - Séismes

TITRE III - MESURES SUR LES BIENS ET ACTIVITES EXISTANTS

Chapitre I - Crues des torrents et des ruisseaux torrentiels

Chapitre II - Ruissellement sur versant

Chapitre III - Mouvements de terrain

- glissements de terrains, solifluxion et coulées boueuses

Chapitre IV - Séismes

TITRE IV - MESURES DE PREVENTION, DE PROTECTION ET DE SAUVEGARDE

Chapitre I - Mesures générales

Chapitre II - Règles relatives aux réseaux et infrastructures publics visant à faciliter les éventuelles mesures d'évacuation ou l'intervention des secours

Chapitre III - Prescriptions, aux particuliers ou à leurs groupements, de :

- . travaux de prévention
- . gestion de dispositifs de prévention

Chapitre IV - Aménagements nouveaux sous réserve de groupements

ANNEXES JOINTES - FICHES-CONSEILS A L'ATTENTION DES CONSTRUCTEURS

Recommandations relatives à la prise en compte du risque :

- Fiche 0 - Prévention des dommages contre l'action des eaux
- Fiche 1 - Ruissellement de versant
- Fiche 2 - Zones marécageuses
- Fiche 3 bis - Crues exceptionnelles de torrents
- Fiche 4 - Glissement de terrain
- Fiche 4 bis - Glissement de terrain avec rejets éventuellement possibles par infiltration
- Fiche 6 - Chutes de pierres et de blocs

TITRE I - PORTÉE DU PPR - DISPOSITIONS GÉNÉRALES

Article 1 - Territoire concerné :

Le périmètre du présent Plan de Prévention des Risques Naturels Prévisibles (PPR) correspond à une partie du territoire de la commune définie par l'arrêté préfectoral de prescription de ce P.P.R..

Article 2 - Risques naturels prévisibles pris en compte :

Sont pris en compte dans le présent PPR uniquement les risques naturels suivants :

- inondations
 - . zones marécageuses
- crues des torrents et des ruisseaux torrentiels
- ruissellement sur versant
- mouvements de terrain
 - . glissements de terrain, solifluxion et coulées boueuses
 - . chutes de pierres et de blocs
- séismes

Article 3 - Définitions

Définition des projets nouveaux

Est considéré comme projet nouveau :

- tout ouvrage neuf,
- toute extension de bâtiment existant,
- tous travaux, toute installation, toute transformation ou changement de destination d'un bâtiment existant, conduisant à augmenter l'exposition des personnes et/ou la vulnérabilité des biens.

Définition des façades exposées

Le règlement utilise la notion de « façade exposée » notamment dans le cas de chutes de blocs ou d'écoulements avec charges solides (avalanches, crues torrentielles). Cette notion, simple dans beaucoup de cas, mérite d'être explicitée pour les cas complexes :

- la direction de propagation du phénomène est généralement celle de la ligne de plus grande pente (en cas de doute, la carte des phénomènes et la carte des aléas permettront souvent de définir sans ambiguïté le point de départ ainsi que la nature et la direction des écoulements prévisibles) ;
- elle peut s'en écarter significativement, du fait de la dynamique propre au phénomène (rebonds irréguliers pendant les chutes de blocs, élargissement des trajectoires d'avalanches à la sortie des couloirs, ...), d'irrégularités de la surface topographique, de l'accumulation locale d'éléments transportés (culots d'avalanches, blocs, bois, ...) constituant autant d'obstacles défecteurs ou même de la présence de constructions à proximité pouvant aussi constituer des obstacles défecteurs.

C'est pourquoi, sont considérés comme :

- directement exposées, les façades pour lesquelles $0^\circ \leq \alpha < 90^\circ$
- indirectement ou non exposées, les façades pour lesquelles $90^\circ \leq \alpha \leq 180^\circ$

Le mode de mesure de l'angle α est schématisé ci après.

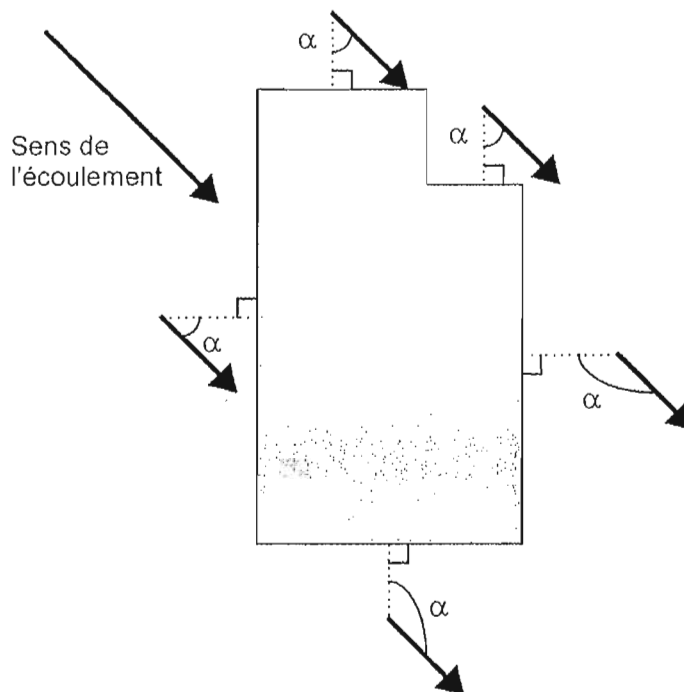

Toute disposition architecturale particulière ne s'inscrivant pas dans ce schéma de principe devra être traitée dans le sens de la plus grande sécurité.

Il peut arriver qu'un site soit concerné par plusieurs direction de propagation ; toutes sont à prendre en compte.

Définition de la hauteur par rapport au terrain naturel

Le règlement utilise aussi la notion de « hauteur par rapport au terrain naturel » et cette notion mérite d'être explicitée pour les cas complexes. Elle est utilisée pour les écoulements des fluides (avalanches, débordements torrentiels, inondations, coulées de boue) ou pour les chutes de blocs.

- Les irrégularités locales de la topographie ne sont pas forcément prises en compte si elles sont de surface faible par rapport à la surface totale de la zone considérée (bleue ou rouge). Aussi, dans le cas de petits thalwegs ou de petites cuvettes, il faut considérer que la côte du terrain naturel est la côte des terrains environnants (les creux étant vite remplis par les écoulements), conformément au schéma suivant :

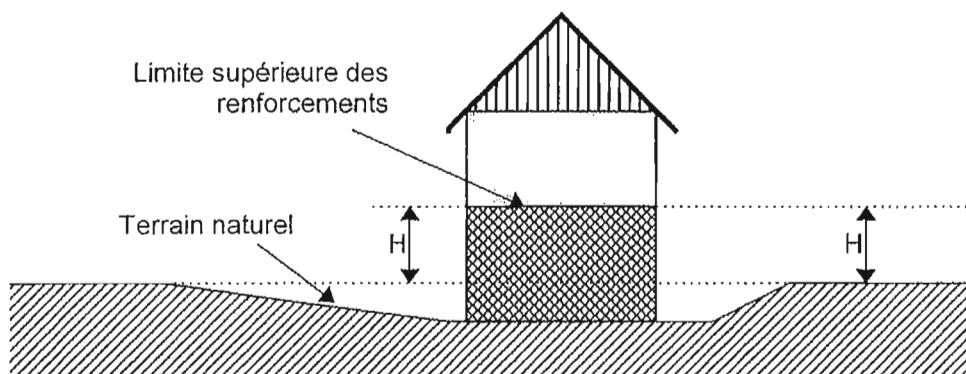

- En cas de **terrassements en déblais**, la hauteur doit être mesurée par rapport au terrain naturel initial.
- En cas de **terrassements en remblais**, ceux-ci ne peuvent remplacer le renforcement des façades exposées que s'ils sont attenants à la construction et s'ils ont été spécifiquement conçus pour cela (parement exposé aux écoulements subverticaux sauf pour les inondations de plaine, dimensionnement pour résister aux efforts prévisibles, ...). Dans le cas général, la hauteur à renforcer sera mesurée **depuis le sommet des remblais**.

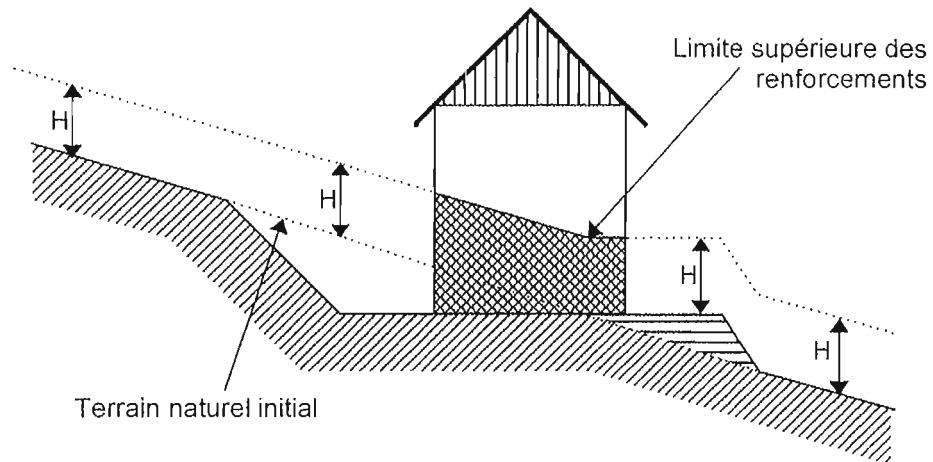

Toute disposition architecturale particulière ne s'inscrivant pas dans ce schéma de principe devra être traitée dans le sens de la plus grande sécurité.

Définition du RESI et du tènement

Le Rapport d'Emprise au Sol en zone Inondable (RESI) est défini par le rapport de la projection au sol des bâtiments, des remblais, des accès à ces derniers et des talus nécessaires à la stabilité des remblais, sur la surface de la partie inondable de la parcelle ou du tènement.

$$\text{RESI} = \frac{\text{partie inondable de l'exhaussement (construction et remblai)}}{\text{partie inondable de la parcelle (ou du tènement)}}$$

Un tènement est défini comme un ensemble de parcelles contiguës appartenant au même propriétaire ou à une même copropriété.

La présente définition porte sur les parcelles et tènements tels qu'ils existent à la date d'approbation du présent Plan de Prévention des Risques.

Article 4 - Dispositions spécifiques dans les zones interdites à la construction

Dans les zones interdites à la construction - zones rouges et zones violettes jusqu'à leur ouverture à l'urbanisation - peuvent toutefois être autorisés sous réserve de ne pas aggraver les risques et de ne pas en provoquer de nouveaux :

a) sous réserve qu'ils ne conduisent pas à une augmentation de la population exposée : les travaux courants d'entretien et de gestion des constructions et installations existantes, notamment les aménagements internes, les traitements de façades, la réfection des toitures,

b) sous réserve d'un renforcement de la sécurité des personnes et de réduction de la vulnérabilité des biens :

. les extensions limitées qui seraient nécessaires à des mises aux normes d'habitabilité ou de sécurité,

. la reconstruction ou la réparation de bâtiments sinistrés dans le cas où les dommages n'ont pas de lien avec le risque à l'origine du classement en zone interdite.

c) sous réserve qu'ils ne fassent pas l'objet d'une occupation humaine permanente et que la sécurité des personnes soit assurée :

. les abris légers, annexes des bâtiments d'habitation d'une surface inférieure à 20 m², ainsi que les bassins et les piscines non couvertes et liées à des habitations existantes. Les bassins et piscines ne sont pas autorisés en zone rouge de glissement de terrain.

. les constructions et installations nécessaires à l'exploitation des carrières soumises à la législation sur les installations classées, à l'exploitation agricole ou forestière et à l'activité touristique (refuges, aires de bivouac, aires de stationnements, etc...), dans la mesure où leur fonctionnalité est liée à leur implantation.

d) les travaux d'infrastructure nécessaires au fonctionnement des services collectifs sous réserve que le maître d'ouvrage prenne des dispositions appropriées aux risques, y compris ceux créés par les travaux ;

e) tous travaux et aménagements de nature à réduire les risques.

Article 5 - Disposition spécifiques relatives aux établissements recevant du public

Lorsque le règlement de la zone le prévoit, tout ERP (établissement recevant du public) est soumis aux prescriptions suivantes, s'ajoutant à celles s'appliquant déjà aux constructions, ouvrages, aménagements ou exploitations situées dans la zone correspondante :

- réalisation préalable d'une étude de danger définissant les conditions de mise en sécurité des occupants et usagers tant dans les bâtiments qu'à leurs abords ou annexes et, s'il s'agit d'un service public lié à la sécurité, les modalités de continuité de celui-ci,

- mise en oeuvre des mesures de protection nécessaires (conditions de réalisation, d'utilisation ou d'exploitation de l'établissement) pour assurer la sécurité des personnes sur le site ou/et leur évacuation.

Il est rappelé que, s'agissant de règles de construction et d'autres règles, l'application de ces mesures est à la charge entière du maître d'ouvrage, le propriétaire et l'exploitant étant responsables vis-à-vis des occupants et des usagers.

Article 6 - Modalités d'ouverture à l'urbanisation des zones violettes, constructibles avec prescriptions détaillées des travaux à réaliser

Lorsque les travaux définis au présent règlement ont été réalisés, que le maître d'ouvrage responsable en a avisé le service spécialiste, que celui-ci s'est assuré de leur conformité avec le projet et qu'il en a avisé les services de la DDE (Service de l'Eau, de l'Environnement et des Risques) qui adresse un courrier au Maire, ce dernier peut alors ouvrir à l'urbanisation le secteur concerné.

Article 7 - Documents opposables

Les documents opposables aux tiers sont constitués par :

- le présent règlement,
- la carte de zonage réglementaire (plan au 1/10000 accompagné d'extraits cadastraux au 1/5000 pour la plupart des secteurs urbanisés).

Le zonage figurant sur les encarts cadastraux prévaut réglementairement sur le zonage effectué au 1/10 000 sur fond topographique.

L'arrêté préfectoral d'approbation du PPR se substitue :

- aux dispositions de l'article R111-3 approuvé par arrêté préfectoral n° 76-11465 du 31 décembre 1976 ;

TITRE II - REGLEMENTATION DES PROJETS NOUVEAUX

Rappel

Est considéré comme projet nouveau :

- tout ouvrage neuf,
- toute extension de bâtiment existant,
- tous travaux, toute installation, toute transformation ou changement de destination d'un bâtiment existant, conduisant à augmenter l'exposition des personnes et/ou la vulnérabilité des biens.

Les quatre premières colonnes des tableaux des pages suivantes indiquent si les règles édictées sont :

- des prescriptions d'urbanisme
- des prescriptions de construction
- des prescriptions de gestion de l'espace ou d'autres prescriptions
- des recommandations

Chapitre I - Inondations

Prescriptions			Recommandations	Chapitre I Inondations Zones marécageuses	
Règles d'urbanisme	Règles de construction	Autres règles			
				Service spécialiste du risque : RTM	
				RM (zone rouge)	
				Construction	
X				- Interdit (exceptions : voir dispositions réglementaires - Titre I)	
				Affouillement et exhaussement	
X				- Interdit , sauf dans le cadre de travaux et aménagements de nature à réduire les risques ou dans le cadre d'infrastructures de desserte.	
	X			- étude d'incidence	
				Camping caravanage	
X		X		- Interdit	
				Bm (zone bleue)	
				Construction	
X	X			- Autorisé , avec adaptation de la construction à la nature du risque pour éviter les tassements différentiels	
			X	cf Fiche conseil N°2	
				Camping caravanage	
X		X		- Autorisé si mise hors d'eau	
	X			- Étude détaillée de faisabilité pour mise hors risque	
		X		- Prescriptions d'information, d'alerte et d'évacuation	

Prescriptions			Recommandations	Chapitre II	
Règles d'urbanisme	Règles de construction	Autres règles		Crues des torrents et des ruisseaux torrentiels	
				Service spécialiste du risque : RTM	
				RT (zone rouge)	
				Construction - Interdit (exceptions : voir dispositions réglementaires - Titre I) avec respect d'une marge de recul par rapport à l'axe du lit : - torrent du Vorz en amont de la RD 280 et les 300 m en aval, et Contamine en amont du hameau de la Sagne : 2 x 15 m - torrent du Vorz en aval : 2 x 20 m - torrent du Mas Vieux en amont et au niveau des bâtiments : 2 x 5 m - petits affluents du Petey : 2 x 5 m - autres ruisseaux et tronçons : 2 x 10 m sans que la marge de recul comptée à partir du sommet des berges ne puisse descendre en dessous de 4 m et avec respect d'une bande de 4 m (comptée à partir du sommet des berges) sans clôture fixe pour permettre l'entretien	
x				- Interdit (exceptions : voir dispositions réglementaires - Titre I) avec respect d'une marge de recul par rapport à l'axe du lit : - torrent du Vorz en amont de la RD 280 et les 300 m en aval, et Contamine en amont du hameau de la Sagne : 2 x 15 m - torrent du Vorz en aval : 2 x 20 m - torrent du Mas Vieux en amont et au niveau des bâtiments : 2 x 5 m - petits affluents du Petey : 2 x 5 m - autres ruisseaux et tronçons : 2 x 10 m sans que la marge de recul comptée à partir du sommet des berges ne puisse descendre en dessous de 4 m et avec respect d'une bande de 4 m (comptée à partir du sommet des berges) sans clôture fixe pour permettre l'entretien	
				Affouillement et exhaussement - Interdit sauf dans le cadre de travaux et aménagement de nature à réduire les risques ou d'infrastructures de desserte. - Etude d'incidence	
x				Affouillement et exhaussement - Interdit sauf dans le cadre de travaux et aménagement de nature à réduire les risques ou d'infrastructures de desserte. - Etude d'incidence	
	x			- Etude d'incidence	
				Camping caravanage - Interdit	
x		x		Camping caravanage - Interdit	
				BT (zone violette inconstructible en l'état)	
				Construction - Interdit en l'état : nécessité d'un choix définitif de travaux de protection dépassant le cadre de la parcelle, relevant d'un maître d'ouvrage collectif (public ou privé) et de leur réalisation (exception : voir dispositions réglementaires – titre I)	
x				Construction - Interdit en l'état : nécessité d'un choix définitif de travaux de protection dépassant le cadre de la parcelle, relevant d'un maître d'ouvrage collectif (public ou privé) et de leur réalisation (exception : voir dispositions réglementaires – titre I)	
				Affouillement et exhaussement - Interdit sauf dans le cadre de travaux et aménagement de nature à réduire les risques ou d'infrastructures de desserte - Etude d'incidence	
x				Affouillement et exhaussement - Interdit sauf dans le cadre de travaux et aménagement de nature à réduire les risques ou d'infrastructures de desserte - Etude d'incidence	
	x			- Etude d'incidence	
				Camping caravanage - Interdit	
x		x		Camping caravanage - Interdit	
				Bt (zone bleue)	
				Construction - Autorisé,	
x				- Autorisé,	
	x	x		- si ERP : appliquer les dispositions réglementaires du Titre I - Article 5	
x	x	x		- Adaptation de la construction à la nature du risque avec notamment : - accès prioritairement par l'aval ou par une façade non exposée, en cas d'impossibilité les protéger - renforcement des structures du bâtiment (chaînage, etc...) - protection des façades exposées	

Prescriptions			Recommandations	Chapitre II	
Règles d'urbanisme	Règles de construction	Autres règles		Crues des torrents et des ruisseaux torrentiels	
				Service spécialiste du risque : RTM	
				<ul style="list-style-type: none"> - prévention contre les dégâts des eaux - modalités de stockage des produits dangereux, polluants ou flottants pour éviter tout risque de transport par les crues 	
			x	- cf Fiches-conseils n° 0 et 3 bis	
			x	- En cas de densification de l'habitat, tenir compte des modifications possibles des conditions d'écoulement des eaux superficielles	
			x	- Etude du parcours à moindres dommages	
				Affouillement et exhaussement	
x				- Interdit sauf dans le cadre de travaux et aménagement de nature à réduire les risques ou d'infrastructures de desserte.	
	x			- Etude d'incidence	
				Camping-caravanage	
x		x		- Interdit	

Prescriptions			Recommandations	Chapitre III Ruissellement sur versant	
Règles d'urbanisme	Règles de construction	Autres règles			
				Service spécialiste du risque : RTM	
				RV (zone rouge)	
				Construction	
X				- Interdit (exceptions : voir dispositions réglementaires - Titre I - avec respect d'une marge de recul minimum de 5 m par rapport à l'axe des talwegs, sauf indication contraire sur document graphique)	
				Exhaussement	
X				- Interdit sauf dans le cadre de travaux et aménagements de nature à réduire les risques ou d'infrastructures de desserte.	
	X			- Etude d'incidence	
				Camping caravanage	
X		X		- Interdit	
				Bv (zone bleue)	
				Construction	
X				- Autorisé	
	X			- Adaptation de la construction à la nature du risque, notamment :	
			X	- protection des ouvertures	
			X	- prévention contre les dégâts des eaux	
			X	- cf Fiches-conseils n° 0 et 1	
			X	- En cas de densification de l'habitat, tenir compte des modifications des écoulements des eaux superficielles	
			X	- Etude du parcours à moindres dommages	
				Camping caravanage	
X		X		- Autorisé si mise hors d'eau	
		X		- Prescriptions d'information, d'alerte et d'évacuation	

Prescriptions			Recommandations	Chapitre IV	
Règles d'urbanisme	Règles de construction	Autres règles		Mouvements de terrain Glissements de terrain	
				Service spécialiste du risque : RTM	
				Bg (zone rouge, incluant une bande de terrain plat ou de faible pente en pied de versant)	
X				Construction - Interdit (exceptions : voir dispositions réglementaires - Titre I)	
X				Affouillement et exhaussement - Interdit sauf dans le cadre de travaux et aménagements de nature à réduire les risques ou d'infrastructures de desserte.	
	X			- Etude géotechnique de stabilité de versant	
X		X		Camping caravanage - Interdit	
				Bg₁ (zone bleue)	
X				Construction - Autorisé ,	
X				- Maîtrise des rejets des eaux usées, pluviales, de drainage : dans les réseaux existants ou dans un exutoire superficiel capable de recevoir un débit supplémentaire sans aggraver les risques ou en provoquer de nouveaux	
	X			- Adaptation de la construction à la nature du terrain,	
			X	- Etude géotechnique de sol (cf. fiche-conseils n° 4)	
		X		- Contrôle de l'étanchéité des réseaux (AEP inclus) et/ou des modalités de rejet dans les exutoires de surface	
		X		- Remise en état des installations en cas de contrôle défectueux	
X				Affouillement et exhaussement - Autorisé sous réserve de ne pas aggraver le risque d'instabilité	
	X			- Adaptation des travaux (remblais-déblais) à la nature du terrain	
			X	- Etude géotechnique de stabilité de versant	
				Bg₂ (zone bleue)	
X				Construction - Autorisé ,	
	X	X		- si ERP : appliquer dispositions réglementaires du Titre I - Article 5	
X				- Maîtrise des rejets des eaux usées, pluviales, de drainage : dans les réseaux existants ou dans un exutoire superficiel capable de recevoir un débit supplémentaire sans aggraver les risques ou en provoquer de nouveaux	
	X			- Adaptation de la construction à la nature du terrain, définie par une étude géotechnique de sol (cf. Fiche-conseils n° 4) et le cas échéant une étude de structures.	
		X		- Contrôle de l'étanchéité des réseaux (AEP inclus) et/ou des modalités de rejet dans les exutoires de surface	
		X		- Remise en état des installations en cas de contrôle défectueux	

Prescriptions			Recommandations	Chapitre IV	
Règles d'urbanisme	Règles de construction	Autres règles		Mouvements de terrain Glissements de terrain	
				Service spécialiste du risque : RTM	
				Affouillement et exhaussement	
X				- Autorisé sous réserve de ne pas aggraver le risque d'instabilité	
	X			- Adaptation des travaux (remblais-déblais) à la nature du terrain	
			X	- Etude géotechnique de stabilité de versant	
				Bg₃ (zone bleue)	
				Construction	
X				- Autorisé ,	
X				- $\cos \leq 0,2$ si infiltration	
X				- Maîtrise des rejets des eaux usées, pluviales, de drainage : dans les réseaux existants ou dans un exutoire superficiel capable de recevoir un débit supplémentaire sans aggraver les risques ou en provoquer de nouveaux ou par infiltration sans aggravation du risque d'instabilité	
	X			- Adaptation de la construction à la nature du terrain, définie par une étude géotechnique de sol (cf. Fiche-conseils n° 4bis) et le cas échéant une étude de structures	
		X		- Contrôle de l'étanchéité des réseaux (AEP inclus) et/ou des modalités de rejet dans les exutoires de surface et/ou des dispositifs d'infiltration (réalisation puis entretien)	
		X		- Remise en état des installations en cas de contrôle défectueux	
				Affouillement et exhaussement	
X				- Autorisé sous réserve de ne pas aggraver le risque d'instabilité	
	X			- Adaptation des travaux (remblais-déblais) à la nature du terrain	
			X	- Etude géotechnique de stabilité de versant	
				Bg₂ (zone bleue)	
				Construction	
X				- Autorisé , avec maîtrise des rejets des eaux usées, pluviales, de drainage : dans les réseaux existants ou dans un exutoire superficiel capable de recevoir un débit supplémentaire sans aggraver les risques ou en provoquer de nouveaux ou par infiltration sans aggravation du risque d'instabilité	
	X			- Etude géotechnique de sol en cas d'infiltration	
		X		- Contrôle de l'étanchéité des réseaux (AEP inclus) et/ou des modalités de rejet dans les exutoires de surface et/ou des dispositifs d'infiltration (réalisation puis entretien)	
		X		- Remise en état des installations en cas de contrôle défectueux	

Prescriptions			Recommandations	<p style="text-align: center;">Chapitre IV</p> <p style="text-align: center;">Mouvements de terrain</p> <p style="text-align: center;">Chutes de pierres et de blocs</p>
Règles d'urbanisme	Règles de construction	Autres règles		
				Service spécialiste du risque : RTM
				RP (zone rouge)
X				Construction - Interdit (exceptions : voir dispositions réglementaires - Titre I)
	X			Aires de stationnement (collectif ou privé) associé aux constructions - Interdit , sauf protection à positionner et dimensionner par une étude trajectographique préalable
X		X		Camping caravanage - Interdit
	X	X		- si ERP : appliquer dispositions réglementaires du Titre I - Article 5
		X		Camping caravanage - Autorisé , avec prescriptions d'information, d'alerte et d'évacuation

Prescriptions			Recommandations	<p style="text-align: center;">Chapitre V</p> <p style="text-align: center;">Séismes</p>
Règles d'urbanisme	Règles de construction	Autres règles		
				Service spécialiste du risque : DDE
				Sur toute la commune, classée en zone de sismicité : 1b (décret du 14/05/1991 modifié le 13/09/2000)
	x			- Règles parasismiques en vigueur à la date d'approbation du présent PPR.

TITRE III - MESURES SUR LES BIENS ET ACTIVITES EXISTANTS

Les quatre premières colonnes des tableaux des pages suivantes indiquent si les travaux ou les dispositifs demandés sont :

- des prescriptions d'urbanisme
- des prescriptions de construction
- des prescriptions de gestion de l'espace ou d'autres prescriptions
- des recommandations

Prescriptions			Recommandations	Chapitre I	
Règles d'urbanisme	Règles de construction	Autres règles		Crues des torrents et des ruisseaux torrentiels	
				Service spécialiste du risque : RTM	
				1	Sont obligatoires les mesures suivantes :
	X				Dans les secteurs indicés rouges, violets et bleus :
					- sous un délai de 1 an, pour tous les E.R.P., application de l'article 5 du titre I relatif à la sécurité des personnes
	X				Dans les secteurs indicés rouges et violets :
					- sous un délai de 1 an, vérification et, si nécessaire modification, des conditions de stockage des produits dangereux ou polluants de façon à ce qu'ils ne puissent ni être entraînés ni polluer les eaux
					- sous un délai de 1 an renforcement de l'ancien moulin situé à la Gorge pour limiter le risque d'obstruction du cours d'eau
				2	Sont recommandées les mesures suivantes :
		X			Dans les secteurs indicés rouges et violets :
					- étude de vulnérabilité des constructions cf. Fiche-conseil n° 0 et 3 bis
					- adaptation des constructions selon les préconisations des études de vulnérabilité

Prescriptions			Recommandations	Chapitre II	
Règles d'urbanisme	Règles de construction	Autres règles		Ruissellement sur versant	
				Service spécialiste du risque : RTM	
				Sont recommandées les mesures suivantes :	
			x	Dans les secteurs indicés rouges, violets et bleus :	
				- protection des ouvertures des façades exposées, situées en-dessous ou au niveau du terrain naturel	
				- prévention contre les dégâts des eaux	
				cf. Fiche-conseil n° 0 et 1	

Prescriptions			Recommandations	Chapitre III Mouvements de terrain Glissements de terrain	
Règles d'urbanisme	Règles de construction	Autres règles			
				Service spécialiste du risque : RTM	
				1	Sont obligatoires les mesures suivantes :
	X				Dans les secteurs indicés rouges et violets :
					- sous un délai de 1 an, pour tous les E.R.P., application de l'article 5 du titre I relatif à la sécurité des personnes
	X				Dans les secteurs indicés rouges, violets et bleus Bg₂ :
					- sous un délai de 2 ans, contrôle de l'étanchéité des réseaux privés (A.E.P. inclus) et des éventuels dispositifs d'infiltration, avec remise en état des installations en cas de contrôle défectueux
				2	Sont recommandées les mesures suivantes :
					Dans les secteurs indicés bleus Bg₁ et Bg₃ :
					- sous un délai de 2 ans, contrôle de l'étanchéité des réseaux privés (A.E.P. inclus) et des éventuels dispositifs d'infiltration, avec remise en état des installations en cas de contrôle défectueux

Prescriptions			Recommandations	<p style="text-align: center;">Chapitre IV</p> <p style="text-align: center;">Séismes</p>
Règles d'urbanisme	Règles de construction	Autres règles		
				Service spécialiste du risque : DDE
				Sont recommandées les mesures suivantes :
			x	<ul style="list-style-type: none"> - La vérification et le renforcement : <ul style="list-style-type: none"> - des ouvrages en porte à faux du type balcons ou terrasses. - des ancrages, dans des éléments rigides, des superstructures comme les souches de cheminées ou de ventilation. - des fixations, du type de celles, avec le support de couverture, des tuiles en saillie.

TITRE IV - MESURES DE PREVENTION, DE PROTECTION ET DE SAUVEGARDE

CHAPITRE I - MESURES GENERALES

Article 1-1 - Information des citoyens

Sont recommandées les mesures suivantes :

- l'information des particuliers et des professionnels sur les risques naturels concernant la commune ainsi que sur les règles à respecter en matière de construction et d'utilisation du sol,

- dès notification par le Préfet du dossier communal synthétique (DCS), la mise en oeuvre, par la commune, de l'information préventive sur les risques majeurs telle que définie par le décret du 11 octobre 1990 : document d'information communal sur les risques majeurs (DICRIM) et plan d'affichage.

Article 1-2 - Plans d'alerte et de secours

Compte tenu de la nature et de l'importance des risques, sont recommandées ou imposées l'élaboration (ou l'actualisation) ou/et la mise en oeuvre des plans d'intervention suivants :

	En place	Recommandé	Obligatoire (avec délai)
Plan communal de prévention et de secours		X	
Prescriptions d'information, d'alerte et d'évacuation pour les terrains de camping-caravanage	-	-	p/mémoire (cf. titres II et III)
Plan alerte-avalanches (surveillance, limitation des déplacements, évacuation)	-	-	
PIDA	-	-	

Article 1-3 - Etudes - suivi - contrôle

Afin que la commune dispose de tous les éléments d'information nécessaires pour lui permettre d'intervenir préventivement à bon escient, en particulier pour l'entretien des ouvrages, lui sont préconisées les actions suivantes :

- **études spécifiques** suivantes sur les risques naturels : étude du glissement situé au Chenevary et pouvant obstruer le Vorz

- **suivi régulier**, périodique (au minimum annuel) :

des équipements de protection (et en particulier ceux ayant relevé d'une maîtrise d'ouvrage communale)

. dans les secteurs concernés par des glissements de terrain existants ou potentiels, du bon état des différents réseaux - AEP, eaux pluviales, eaux usées - (étanchéité en particulier ; au cas où aurait été autorisée l'infiltration dans le sous-sol d'eaux pluviales ou/et d'eaux usées, une fois épurées, contrôle de la réalisation puis du bon fonctionnement du dispositif de répartition des effluents),

. des torrents et ruisseaux, ainsi que des réseaux de fossés et de drainage, notamment :

Article 1-4 - Gestion des eaux

La plupart des aménagements, s'ils ne sont pas conçus et réalisés avec les précautions nécessaires, sont susceptibles d'entraîner des perturbations marquées dans le régime des écoulements, qu'ils soient superficiels ou souterrains, et donc de créer ou d'aggraver les risques pour l'aval. Le but est donc de faire en sorte que, quels que soient les aménagements autorisés ou non, les modifications apportées aux écoulements tant de surface que souterrains soient supportables pour les activités, urbanisations, équipements, etc... existants non seulement sur la commune, mais encore sur les communes voisines, et ce pour le long terme.

Les actions suivantes sont préconisées à la commune dans le cadre de l'établissement de son zonage d'assainissement :

- délimitation des zones relevant de **l'assainissement non collectif** avec prise en compte, dans les études de filières, de la possibilité ou non d'infiltrer les effluents, sans provoquer de glissements, dans les secteurs définis comme potentiellement sensibles,

- élaboration d'un volet spécifique à **l'assainissement pluvial** et au **ruissellement de surface urbain**, avec prise en compte :

- en cas de recours à l'infiltration, de l'impact de celle-ci sur la stabilité des sols, notamment dans les secteurs définis comme potentiellement sensibles aux glissements de terrain,
- en cas de rejet dans un émissaire superficiel, de l'impact sur les pointes et volumes de crues (inondations et transport solide par érosion)

D'autre part, la mise en place d'une **structure inter-communale** regroupant les communes de ST. MURY MONTEYMOND, STE AGNES, VILLARD BONNOT pour permettre, en application des articles L 151-36 et suivants du Code Rural ainsi que des articles L211 et suivants du Code de l'Environnement, une gestion appropriée du bassin versant du Vorz est vivement recommandée.

Par ailleurs, il est rappelé **l'obligation d'entretien faite aux riverains**, définie à l'article L215-14 du Code de l'Environnement :

"Sans préjudice des articles 556 et 557 du code civil et des dispositions des chapitres I^{er}, II, IV, VI et VII du présent titre (« Eau et milieux aquatiques »), le propriétaire riverain est tenu à un curage régulier pour rétablir le cours d'eau dans sa largeur et sa profondeur naturelles, à l'entretien de la rive par élagage et recépage de la végétation arborée et à l'enlèvement des embâcles et débris, flottants ou non, afin de maintenir l'écoulement naturel des eaux, d'assurer la bonne tenue des berges et de préserver la faune et la flore dans le respect du bon fonctionnement des écosystèmes aquatiques".

Article 1-5 - Mesures générales de protection vis à vis du bâti existant

Outre le suivi, le contrôle et l'entretien régulier des équipements de protection, ouvrages... tels qu'indiqués en particulier à l'article 1.3,

- sont recommandées les mesures suivantes :
 - sous un délai de 2 ans, la remise en état du remblai au bord du Vorz, en amont du moulin à la Gorge.

CHAPITRE 2 - REGLES RELATIVES AUX RESEAUX ET INFRASTRUCTURES PUBLICS VISANT A FACILITER LES EVENTUELLES MESURES D'EVACUATION OU L'INTERVENTION DES SECOURS

Article 2-1 - Sont obligatoires les mesures suivantes :

Sans objet.

Article 2-2 - Sont recommandées les mesures suivantes :

Sans objet.

CHAPITRE 3 - PRESCRIPTIONS AUX PARTICULIERS, AMENAGEURS ET A LEURS GROUPEMENTS

Article 3-1 - Sont obligatoires les mesures suivantes :

Sans objet.

Article 3-2 - Sont recommandées les mesures suivantes :

- étude d'impact sur les circulations d'eaux, en particulier souterraines, en cas d'ouverture de tranchées importantes (pose de canalisations...) vu les risques de drainage et concentrations des eaux.

CHAPITRE 4 - AMENAGEMENTS NOUVEAUX SOUS RESERVE DE GROUPEMENTS

Sans objet.

PRÉFECTURE DE L'ISÈRE

PLAN DE PRÉVENTION DES RISQUES NATURELS PRÉVISIBLES

Approuvé par arrêté préfectoral du

Commune de
SAINT MURY MONTEYMOND

**RAPPORT DE
PRESENTATION**

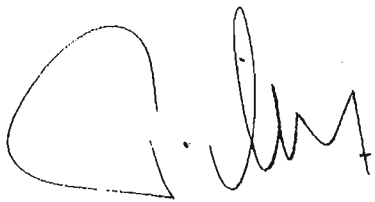

29 AVR. 2003

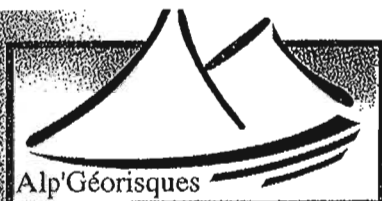

**Service de Restauration des
Terrains en Montagne de l'Isère**

**Commune de SAINT-MURY-
MONTEYMOND**

Plan de Prévention des Risques naturels prévisibles Commune de SAINT-MURY-MONTEYMOND

Note de présentation

Ref : 0204484

Novembre 2002

Sommaire

1. PRESENTATION DU P.P.R.	3
1.1. OBJET DU P.P.R.	3
1.2. PRESCRIPTION DU P.P.R.	4
1.3. CONTENU DU P.P.R.	4
1.3.1. Contenu réglementaire	4
1.3.2. Limites géographiques de l'étude	5
1.3.3. Limites techniques de l'étude	5
1.4. APPROBATION ET REVISION DU P.P.R.	6
1.4.1. Dispositions réglementaires	6
1.4.2. Devenir des documents réglementaires existants	7
2. PRESENTATION DE LA COMMUNE	8
2.1. CADRE GEOGRAPHIQUE	8
2.1.1. Situation, territoire	8
2.1.2. Réseau hydrographique	8
2.1.3. Conditions climatiques	10
2.2. CONTEXTE GEOLOGIQUE	10
2.2.1. Les roches cristallophyliennes	11
2.2.2. Les roches sédimentaires	11
2.2.3. Sensibilité des formations géologiques aux phénomènes naturels	11
2.3. CONTEXTE ECONOMIQUE ET HUMAIN	11
3. PRESENTATION DES DOCUMENTS TECHNIQUES	13
3.1. LA CARTE INFORMATIVE DES PHENOMENES NATURELS	13
3.1.1. Elaboration de la carte informative	13
3.1.2. Evénements historiques	15
3.1.3. Description et fonctionnement des phénomènes	17
3.2. LA CARTE DES ALEAS	20
3.2.1. Notions d'intensité et de fréquence	20
3.2.2. Elaboration de la carte des aléas	21
3.2.3. L'aléa zones marécageuses	21
3.2.4. L'aléa crue des torrents et ruisseaux torrentiels	22
3.2.5. L'aléa ravinement et ruissellement de versant	26
3.2.6. L'aléa glissement de terrain	28
3.2.7. L'aléa chutes de pierres et de blocs	30
3.2.8. L'aléa sismique (non représenté sur les cartes)	31
3.2.9. Risques liés aux exploitations minières	32
4. PRINCIPAUX ENJEUX, VULNERABILITE ET PROTECTIONS REALISEES ...	33
4.1. PRINCIPAUX ENJEUX.....	33
4.2. LES ESPACES NON DIRECTEMENT EXPOSES AUX RISQUES	34
4.3. OUVRAGES DE PROTECTION.....	34
4.4. AMENAGEMENTS AGGRAVANT LE RISQUE	36
5. LE ZONAGE REGLEMENTAIRE	37
5.1. BASES LEGALES.....	37
5.2. LA REGLEMENTATION PARASISMIQUE	39
5.3. TRADUCTION DES ALEAS EN ZONAGE REGLEMENTAIRE	39

5.3.1. Inondation (I, C, M, I').....	40
5.3.2. Aléas de versant	40
5.4. LE ZONAGE REGLEMENTAIRE DANS LA COMMUNE DE SAINT-MURY-MONTEYMOND	41
5.4.1. Les zones rouges.....	41
5.4.2. Les zones violettes	42
5.4.3. Les zones bleues	42
5.5. PRINCIPALES MESURES RECOMMANDEES OU IMPOSEES	43
5.5.1. Mesures individuelles	43
5.5.2. Mesures collectives	43
5.6. PRINCIPALES MODIFICATIONS PAR RAPPORT A LA CARTE R111-3.....	44
6. BIBLIOGRAPHIE	45

Plan de Prévention des Risques naturels prévisibles de la commune de SAINT-MURY-MONTEYMOND

1. PRESENTATION DU P.P.R.

Le Plan de Prévention des Risques naturels prévisibles (P.P.R.) de la commune de SAINT-MURY-MONTEYMOND est établi en application de la loi n°87-565 du 22 juillet 1987 relative à l'organisation de la sécurité civile, à la protection de la forêt contre l'incendie et à la prévention des risques majeurs modifiée par la loi n°95-101 du 2 février 1995 relative au renforcement de la protection de l'environnement et du décret n°95-1089 du 5 octobre 1995 relatif aux Plans de Prévention des Risques naturels prévisibles.

1.1. OBJET DU P.P.R.

Les objectifs des P.P.R. sont définis par le Code de l'Environnement et notamment par son article L 562-1 :

« Art. L 562-1 :I. - L'Etat élabore et met en application des plans de prévention des risques naturels prévisibles tels que les inondations, les mouvements de terrain, les avalanches, les incendies de forêt, les séismes, les éruptions volcaniques, les tempêtes ou les cyclones.

II - Ces plans ont pour objet, en tant que de besoin :

1° de délimiter les zones exposées aux risques en tenant compte de la nature et de l'intensité du risque encouru, d'y interdire tout type de construction, d'ouvrage, d'aménagement ou d'exploitation agricole, forestière, artisanale, commerciale ou industrielle ou, dans le cas où des constructions, ouvrages, aménagements ou exploitations agricoles, forestières, artisanales, commerciales ou industrielles pourraient y être autorisés, prescrire les conditions dans lesquelles ils doivent être réalisés, utilisés ou exploités ;

2° de délimiter les zones qui ne sont pas directement exposées aux risques mais où des constructions, des ouvrages, des aménagements ou des exploitations agricoles, forestières,

artisanales, commerciales ou industrielles pourraient aggraver des risques ou en provoquer de nouveaux et y prévoir des mesures d'interdiction ou des prescriptions telles que prévues au 1° du présent article ;

3° de définir les mesures de prévention, de protection et de sauvegarde qui doivent être prises, dans les zones mentionnées au 1° et au 2° du présent article, par les collectivités publiques dans le cadre de leurs compétences, ainsi que celles qui peuvent incomber aux particuliers ;

4° de définir dans les zones mentionnées au 1° et 2° du présent article, les mesures relatives à l'aménagement, l'utilisation ou l'exploitation des constructions, des ouvrages, des espaces mis en culture ou plantés existants à la date de l'approbation du plan qui doivent être prises par les propriétaires, exploitants ou utilisateurs. »

1.2. PRESCRIPTION DU P.P.R.

Le décret n°95-1089 du 5 octobre 1995 relatif aux Plans de Prévention des Risques naturels prévisibles définit les modalités de prescription des P.P.R.

« Art. 1er. - L'établissement des plans de prévention des risques naturels prévisibles mentionnés aux articles 40-1 à 40-7 de la loi du 22 juillet 1987 susvisée est prescrit par arrêté du préfet. Lorsque le périmètre mis à l'étude s'étend sur plusieurs départements, l'arrêté est pris conjointement par les préfets de ces départements et précise celui des préfets qui est chargé de conduire la procédure.

Art. 2. - L'arrêté prescrivant l'établissement d'un plan de prévention des risques naturels prévisibles détermine le périmètre mis à l'étude et la nature des risques pris en compte ; il désigne le service déconcentré de l'Etat qui sera chargé d'instruire le projet. L'arrêté est notifié aux maires des communes dont le territoire est inclus dans le périmètre ; il est publié au Recueil des actes administratifs de l'Etat dans le département. »

1.3. CONTENU DU P.P.R.

1.3.1. Contenu réglementaire

L'article 3 du décret n°95-1089 du 5 octobre 1995 définit le contenu des Plans de Prévention des Risques naturels prévisibles :

« Art. 3. - Le projet de plan comprend :

1° Une note de présentation indiquant le secteur géographique concerné, la nature des phénomènes naturels pris en

compte et leurs conséquences possibles compte tenu de l'état des connaissances ;

2° Un ou plusieurs documents graphiques délimitant les zones mentionnées aux 1° et 2° de l'article 40-1 de la loi du 22 juillet 1987 susvisée ;

3° Un règlement (cf. paragraphe 5.3). »

Conformément à ce texte, le Plan de Prévention des Risques naturels prévisibles de SAINT-MURY-MONTEYMOND comporte, outre la présente note de présentation, un zonage réglementaire et un règlement. Deux documents graphiques y sont annexés : une carte de localisation des phénomènes naturels et une carte des aléas.

1.3.2. Limites géographiques de l'étude

La carte des aléas n'est pas établie sur l'ensemble du territoire communal, mais uniquement sur la partie située au Sud d'une ligne allant du col de PRE LONG au lieu-dit le CHENEVREY. Le zonage réglementaire au 1/10 000 est réalisé sur la même zone, avec des zooms cadastraux au 1/5 000 limités aux zones urbanisées et urbanisables (selon les volontés de développement de la municipalité en place lors de l'élaboration du présent projet, la commune ne disposant à ce jour ni de P.O.S., ni de P.L.U.).

1.3.3. Limites techniques de l'étude

Le présent P.P.R. ne prend en compte que les risques naturels prévisibles tels que définis au paragraphe 3.1.1 et connus à la date d'établissement du document. Il est fait par ailleurs application du « **principe de précaution** » (défini à l'article L110-1 du Code de l'Environnement) en ce qui concerne un certain nombre de délimitations, notamment lorsque seuls des moyens d'investigations lourds auraient pu apporter des compléments pour lever certaines incertitudes apparues lors de l'expertise de terrain.

L'attention est attirée en outre sur le fait que :

- les risques pris en compte ne le sont que jusqu'à un certain niveau de référence spécifique, souvent fonction :
 - soit de l'analyse de phénomènes historiques répertoriés et pouvant de nouveau survenir (c'est souvent le cas pour les avalanches et les débordements torrentiels avec fort transport solide) ;
 - soit de l'étude d'événements-types ou de scénarios susceptibles de se produire dans un intervalle de temps déterminé et donc avec une probabilité d'occurrence donnée (par exemple crues avec un temps de retour au moins centennal pour les inondations) ;
 - soit de l'évolution prévisible d'un phénomène irréversible (c'est souvent le cas pour les mouvements de terrain) ;
- au delà ou/et en complément, des moyens spécifiques doivent être prévus notamment pour assurer la sécurité des personnes (plans communaux de prévention et de secours ; plans départementaux spécialisés, etc. ...) ;
- en cas de modifications, dégradations ou disparitions d'éléments protecteurs (notamment en cas de disparition de la forêt là où elle joue un rôle de protection) ou de

- défaut de maintenance d'ouvrages de protection, les risques pourraient être aggravés et justifier des précautions supplémentaires ou une révision du zonage ;
- enfin, ne sont pas pris en compte les risques liés à des activités humaines mal maîtrisées, réalisées sans respect des règles de l'art (par exemple, un glissement de terrain dû à des terrassements sur fortes pentes).

1.4. APPROBATION ET REVISION DU P.P.R.

1.4.1. Dispositions réglementaires

Les articles 7 et 8 du décret n°95-1089 du 5 octobre 1995 définissent les modalités d'approbation et de révision des Plans de Prévention des Risques naturels prévisibles :

« Art. 7. - Le projet de plan de prévention des risques naturels prévisibles est soumis à l'avis des conseillers municipaux des communes sur le territoire desquelles le plan sera applicable.

Si le projet de plan contient des dispositions de prévention des incendies de forêts ou de leurs effets, ces dispositions sont aussi soumises à l'avis des conseillers généraux et régionaux concernés.

Si le projet de plan concerne des terrains agricoles ou forestiers, les dispositions relatives à ces terrains sont soumises à l'avis de la chambre d'agriculture et du centre régional de la propriété forestière.

Tout avis demandé dans le cadre des trois alinéas ci-dessus qui n'est pas rendu dans un délai de deux mois est réputé favorable.

Le projet de plan est soumis par le préfet à une enquête publique dans les formes prévues par les articles R. 11-4 à R. 11-14 du code de l'expropriation pour cause d'utilité publique.

A l'issue de ces consultations, le plan, éventuellement modifié pour tenir compte des avis recueillis, est approuvé par arrêté préfectoral. Cet arrêté fait l'objet d'une mention au Recueil des actes administratifs de l'Etat dans le département ainsi que dans deux journaux régionaux ou locaux diffusés dans le département.

Une copie de l'arrêté est affichée dans chaque mairie sur le territoire de laquelle le plan est applicable pendant un mois au minimum.

Le plan approuvé est tenu à la disposition du public en préfecture et dans chaque mairie concernée. Cette mesure de publicité fait l'objet d'une mention avec les publications et l'affichage prévus aux deux alinéas précédents.

Art. 8 - Un plan de prévention des risques naturels prévisibles peut être modifié selon la procédure décrite aux articles 1^{er} à 7 ci-dessus. Toutefois, lorsque la modification n'est que partielle, les consultations et l'enquête publique mentionnées à l'article 7 ne sont

effectuées que dans les communes sur le territoire desquelles les modifications proposées seront applicables. Les documents soumis à consultation ou enquête publique comprennent alors :

1° Une note synthétique présentant l'objet des modifications envisagées ;

2° Un exemplaire du plan tel qu'il serait après modification avec l'indication, dans le document graphique et le règlement, des dispositions faisant l'objet d'une modification et le rappel, le cas échéant, de la disposition précédemment en vigueur.

L'approbation du nouveau plan emporte abrogation des dispositions correspondantes de l'ancien plan. »

Le Code de l'Environnement précise que :

« Article 562-4 – le Plan de Prévention des Risques naturels prévisibles approuvé vaut servitude d'utilité publique. Il est annexé au Plan Local d'Urbanisme, conformément à l'article L. 126-1 du Code de l'Urbanisme.

Le Plan de Prévention des Risques naturels prévisibles approuvé fait l'objet d'un affichage en mairie et d'une publicité par voie de presse locale en vue d'informer les populations concernées. »

1.4.2. Devenir des documents réglementaires existants

La commune de SAINT-MURY-MONTEYMOND a fait l'objet d'un premier zonage des risques, en application de l'article R 111-3 du Code de l'Urbanisme (approuvé par arrêté préfectoral du 31 décembre 1976). Ce zonage, qui vaut actuellement P.P.R. définit les zones dangereuses du fait d'avalanches, de mouvements de terrain et d'inondations. Il sera abrogé dès approbation du présent P.P.R..



2. PRESENTATION DE LA COMMUNE

2.1. CADRE GEOGRAPHIQUE

2.1.1. Situation, territoire

La commune de SAINT-MURY-MONTEYMOND se situe sur le versant ouest du massif de Belledonne, en rive gauche de l'Isère, à 25 km au Nord-Est de Grenoble.

Cette commune rurale fait partie du Syndicat Intercommunal des Balcons de Belledonne (SIB).

D'une superficie de 1108 ha, SAINT-MURY-MONTEYMOND s'étire sur le versant rive gauche du ruisseau du Vorz, sur une dénivelée de 2296 m entre la côte 300 m et le sommet de la PETITE LANCE DE DOMENE qui culmine à 2596 m.

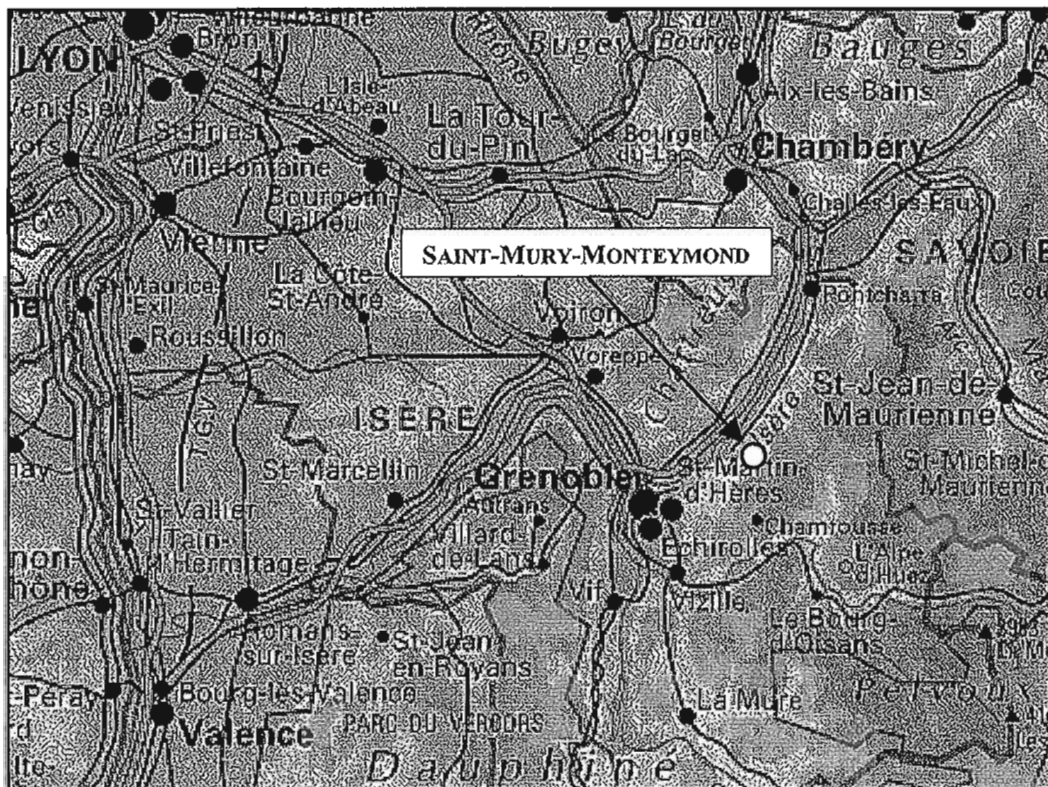

Figure n° 1 - Localisation de la zone d'étude

SAINT-MURY-MONTEYMOND est rattaché administrativement au canton de DOMENE (arrondissement de GRENOBLE). Les communes limitrophes sont SAINTE-AGNES, LA COMBE DE LANCEY et VILLARD-BONNOT.

2.1.2. Réseau hydrographique

Le cours d'eau principal sur SAINT-MURY-MONTEYMOND est le torrent du VORZ, qui marque la limite avec la commune de SAINTE-AGNES. Il récupère les eaux d'un grand bassin versant

de moyenne à haute montagne, d'une superficie de 18,3 km², et s'écoule jusqu'à atteindre la vallée de l'Isère. En condition normale, le Lac Blanc (altitude 2160 m) joue un rôle écrêteur^[4]. Pour des débits plus importants (temps de retour minimum de 50 ans), il ne peut plus assurer ce rôle, comme ce fut le cas en 1986. Une plage de dépôt a été construite sur ce torrent, à quelques 700 m en amont de la RD 280 (cf. paragraphe 4.3).

Un certain nombre de ruisseaux s'écoulent sur la commune, tous se jetant dans le VORZ. De l'amont vers l'aval, on retrouve :

- le ruisseau des TAILLIS : seuls les 200 derniers mètres de ce ruisseau se trouvent sur le territoire cartographié ;
- le ruisseau du CHENEVREY : il « apparaît » à la surface au débouché d'une ancienne galerie minière ;
- le ruisseau du PETEY : il prend naissance vers la cote 1000 m en drainant des eaux de résurgence. Il est busé sous la route situé en rive gauche du VORZ ;
- le ruisseau du LANGEANAT : il comporte deux branches en rive droite (confluences aux cotes 900 m et 780 m). Ce ruisseau a déjà posé des problèmes de débordement, notamment en juin 2000. Il est busé sous la route situé en rive gauche du VORZ ainsi qu'à deux reprises sous la route de PRE LONG ;
- le ruisseau de la CONTAMINE : il est, après le VORZ, le plus long de la commune. Sa source se situe sous le col de PRE LONG, au niveau d'une zone marécageuse. Ce ruisseau a également connu dans le passé des débordements, y compris en juin 2000. Il est busé sous la RD 280 et à quatre reprises sous la route de PRE LONG ;
- le ruisseau du ROUSSET : il prend naissance au sein d'une zone marécageuse. Au niveau du hameau du CHOLET, il a un parcours souterrain. Des débordements ont eu lieu en juin 2000 à cet endroit. Il est également busé sous la RD 280 ;
- le ruisseau du MAS VIEUX : il s'écoule dans une combe depuis la RD 165 jusqu'au VORZ. Plus au Sud-Est, de nombreuses venues d'eau vers la cote 670 m se concentrent dans une autre combe ;
- le ruisseau du CHAMP DU VILLARD : en amont de la RD 165, ce ruisseau n'a pas d'écoulement permanent. Il est busé sous les RD 165 et 280 ;
- le ruisseau du COCHARD : il prend naissance sous le hameau du même nom ;
- le ruisseau de la GRANDE GORGE : il est composé de deux branches en partie haute (amont de la RD 165) puis s'écoule dans une combe bien marquée à l'aval. Ce ruisseau est busé sous les RD 165 et 280 ;
- le ruisseau des CHAPPES : ce ruisseau s'écoule dans une combe bien formée, entre la RD 280 et le torrent du VORZ. Il est busé sous la RD 280.

Les ruisseaux situés à proximité de l'Ecole et de la Mairie, en raison de leur lit peu marqué et de leur débit limité, sont classés dans les phénomènes de ruissellement sur versant et ravinement (cf. § 3.1.3.3.).

Remarque :

Les noms de ruisseaux sont principalement ceux du cadastre ou du fond IGN. Lorsque aucun nom n'était donné à un ruisseau, un nom a été choisi par le chargé d'études en fonction de ceux alentour (lieu-dit, hameau, bâtiment ...).

2.1.3. Conditions climatiques

Les conditions météorologiques jouent un rôle essentiel dans l'apparition et l'évolution des phénomènes naturels.

Globalement, les sommets du massif de Belledonne reçoivent annuellement 2000 mm d'eau en moyenne, contre 1500 mm pour les terrains situés en dessous de 2000 m d'altitude.

La station météorologique la plus proche est celle de REVEL (630 m d'altitude), qui se trouve sensiblement dans les mêmes conditions que la commune de SAINT-MURY-MONTEYMOND. Les précipitations enregistrées sur ce poste durant une période de trente ans (1961-1990) sont données dans la figure 2 ci-dessous.

Ces données permettent de plus de déterminer la pluie décennale de 24 heures (P_{110}). Pour REVEL, cette pluie est estimée à 80 mm.

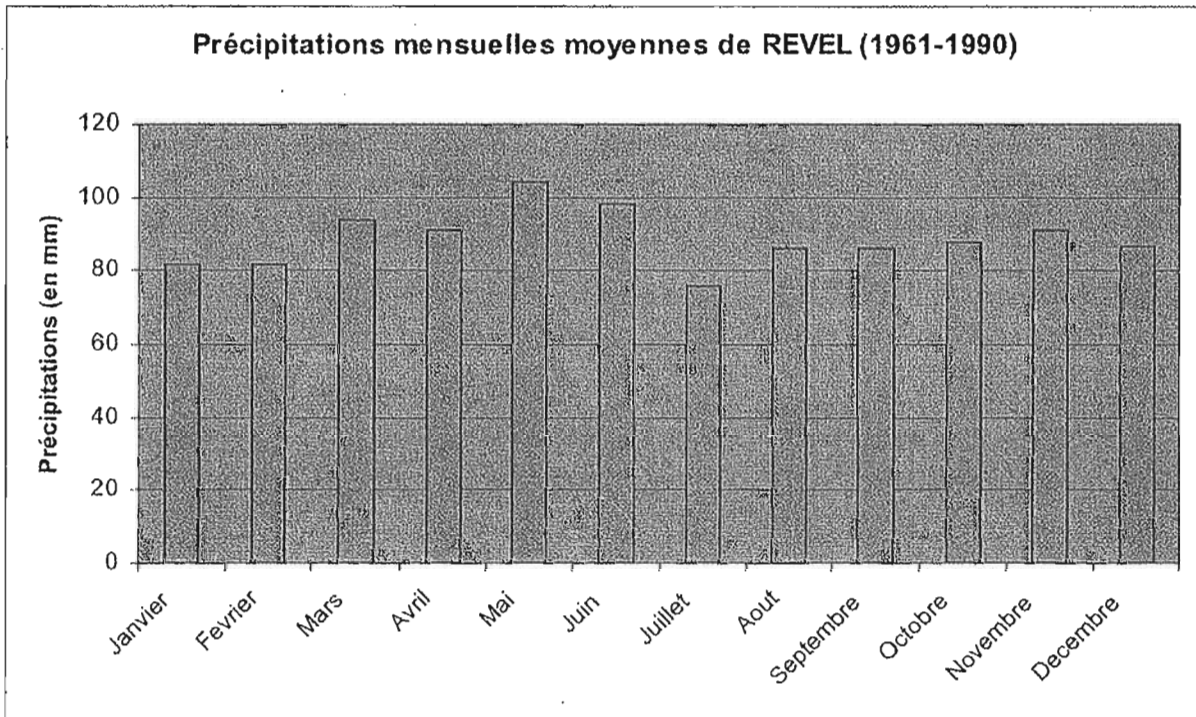

Source : Association météorologique départementale & Météo France

Figure n° 2 - Précipitations mensuelles moyennes relevées à REVEL.

Ce graphique montre que le régime de précipitations est relativement continu sur cette région : la différence entre le mois le plus sec (juillet avec 76 mm) et le plus arrosé (mai avec 104 mm) n'est que de 28 mm.

On peut néanmoins noter un printemps arrosé, particulièrement le mois de mai, suivi d'un été légèrement plus sec puis d'un automne et d'un hiver assez réguliers, aux alentours de 80 mm de précipitations mensuelles.

2.2. CONTEXTE GEOLOGIQUE

Des plus anciennes aux plus récentes, les formations rencontrées sur le territoire communal sont les suivantes :

2.2.1. Les roches cristallophylliennes

Les terrains cristallins et métamorphiques du socle, qui forment la chaîne de BELLEDONNE, sont présents en partie haute de la commune, au delà de 1200 m d'altitude. Sur SAINT-MURY-MONTEYMOND, ce sont essentiellement des leptynites albitiques, des amphibolites d'origine volcanique et des micaschistes.

2.2.2. Les roches sédimentaires

On peut distinguer les roches anciennes (plusieurs dizaines, voire centaines de millions d'années) des sédiments plus récents du Quaternaire (quelques dizaines de milliers d'années).

Les roches sédimentaires les plus anciennes présentes sur la commune sont datées du Secondaire, avec entre autres une série houillère du Carbonifère qui a fait l'objet de petites exploitations aujourd'hui abandonnées. Sur cette série reposent les cargneules et dolomies du Trias, puis les schistes calcaires du Lias. Ces trois formations affleurent dans le versant au Sud-Est de la route de PRE-LONG, notamment vers la limite communale avec la COMBE DE LANCEY, au lieu-dit le CLOS.

Vient ensuite la plus importante série sédimentaire, qui est celle des marno-calcaires du Bajocien qui composent le substratum de la majeure partie de la zone cartographiée.

Enfin, parmi les sédiments récents, on distingue les éboulis, vifs ou stabilisés, et les moraines. Sur SAINT-MURY-MONTEYMOND, elles sont composées d'une matrice sablo-argileuse entourant des petits blocs de natures diverses et sont d'épaisseur variant de 0 à quelques mètres. Ces moraines sont présentes sur la quasi totalité du territoire cartographié.

A ces différentes roches peuvent être ajoutés les colluvions et les produits d'altération.

2.2.3. Sensibilité des formations géologiques aux phénomènes naturels

Les moraines, en raison de leur proportion variable d'argile, sont plus ou moins sensibles aux glissements de terrain. De plus leur grande érodabilité peut alimenter des laves torrentielles ou des coulées de boue.

Les schistes du Lias peuvent, dans des conditions défavorables, être le siège de mouvements de terrains, et les cargneules et dolomies du Trias, par leur dissolution partielle, provoquer des effondrements en surface, comme cela semble être le cas sur la commune voisine de SAINTE-AGNES, au niveau du bois de BARLET.

Des glissements superficiels peuvent également se développer au sein des produits d'altération des calcaires argilo-sableux du Bajocien, ainsi que des chutes de blocs, comme on peut le voir en rive gauche du VORZ, en amont de DOMENE.

Enfin, comme on peut le constater en altitude, les roches cristallophylliennes peuvent donner lieu à des chutes de blocs de taille plus ou moins importante. Ces formations ne concernent cependant pas la zone cartographiée par ce présent P.P.R..

2.3. CONTEXTE ECONOMIQUE ET HUMAIN

Les chiffres du recensement de 1999 de l'INSEE montrent une nette augmentation de la population au cours des 10 dernières années, le nombre de Chamois passant de 259 en 1990 à 314 en 1999, soit une hausse de plus de 20%.

Les deux axes principaux de circulation sont la RD 280, qui relie entre eux les différentes communes du Balcon de Belledonne depuis SAINT-PIERRE-D'ALLEVARD jusque URIAGE-LES-BAINS, et la RD 165, qui permet d'accéder directement à SAINT-MURY-MONTEYMOND depuis la vallée du Grésivaudan (LANCEY).

Quelques voies communales, et notamment la route de PRE LONG, complètent ce réseau routier.

La quasi-totalité de la population se trouve disséminée le long des RD 165 et 280, avec des concentrations plus importantes aux hameaux du MARTINOT, du CHOLET, du PUIITS ou de MAS-VIEUX.



3. PRESENTATION DES DOCUMENTS TECHNIQUES

Le présent P.P.R. comporte les pièces suivantes :

- une **note de présentation** ;
- une **carte informative** au 1/25 000 décrivant les phénomènes naturels affectant le périmètre d'étude, ainsi que les phénomènes historiques connus ;
- une **carte des aléas**, limitée au périmètre du P.P.R. et présentant l'activité et la probabilité d'occurrence des phénomènes naturels ;
- un **plan de zonage réglementaire** au 1/10 000 et au 1/5 000 définissant les secteurs dans lesquels l'occupation du sol sera soumise à une réglementation ;
- un **règlement** précisant la nature des règlements applicables dans les diverses zones définies par le plan de zonage réglementaire.

La carte informative et la carte des aléas sont des documents destinés à expliciter le plan de zonage réglementaire. A la différence de ce dernier, elles ne présentent aucun caractère réglementaire et ne sont pas opposables aux tiers. En revanche, elles décrivent les phénomènes susceptibles de se manifester sur la commune et permettent de mieux appréhender la démarche qui aboutit au plan de zonage réglementaire.

Leur élaboration suit quatre phases essentielles :

- une phase de recueil d'informations auprès des services déconcentrés de l'Etat (DDE, DDAF), de l'ONF/RTM, des bureaux d'études spécialisés, des mairies et des habitants, ainsi que par recherche des archives directement accessibles et des études spécifiques existantes ;
- une phase d'étude des documents existants (cartes topographiques, géologiques, photos aériennes, rapport d'études ou d'expertise, etc. ...) ;
- une phase de terrain ;
- une phase de synthèse et de représentation.

3.1. LA CARTE INFORMATIVE DES PHENOMENES NATURELS

3.1.1. Elaboration de la carte informative

C'est une représentation graphique, à l'échelle du 1/ 25 000, des phénomènes naturels historiques ou observés. Ce recensement, objectif, ne présente que les manifestations certaines des phénomènes qui peuvent être :

- anciens, identifiés par la morphologie, par les enquêtes, les dépouillements d'archives diverses facilement accessibles, etc. ;
- actifs, repérés par la morphologie et les indices d'activité sur le terrain, les dommages aux ouvrages, etc.

Les phénomènes pris en compte dans le P.P.R. de la commune de SAINT-MURY-MONTEYMOND sont :

- les zones marécageuses ;
- les crues des torrents et ruisseaux torrentiels ;
- les ruissellements sur versant ;
- les glissements de terrain ;
- les chutes de pierres et de blocs ;
- les séismes (il sera seulement rappelé le zonage sismique de la France).

La définition de ces différents phénomènes sont données dans le tableau 1 ci-dessous.

N'a pas été traité, bien que présent sur la commune, le ruissellement pluvial urbain. En effet, la maîtrise des eaux pluviales, souvent rendue délicate du fait de la densification de l'habitat (modifications des circulations naturelles, augmentation des coefficients de ruissellement, etc. ...) relève plutôt d'un programme d'assainissement pluvial dont l'élaboration et la mise en œuvre sont du ressort des collectivités locales et/ou des aménageurs.

Phénomène	Indice	Définitions
Zone marécageuse	M	Zone humide présentant une végétation caractéristique.
Crue des torrents et ruisseaux torrentiels	T	Apparition ou augmentation brutale du débit d'un cours d'eau à forte pente qui s'accompagne fréquemment d'un important transport de matériaux solides, d'érosion et de divagation possible du lit sur le cône torrentiel.
Ruissellement de versant et ravinement	V	Divagation des eaux météoriques en dehors du réseau hydrographique, généralement suite à des précipitations exceptionnelles. Ce phénomène peut provoquer l'apparition d'érosion localisée provoquée par ces écoulements superficiels, nommée ravinement.
Glissement de terrain	G	Mouvement d'une masse de terrain d'épaisseur variable le long d'une surface de rupture. L'ampleur du mouvement, sa vitesse et le volume de matériaux mobilisé sont éminemment variables : glissement affectant un versant sur plusieurs mètres - voire plusieurs dizaines de mètres - d'épaisseur, coulée boueuse, fluage d'une pellicule superficielle...
Chute de pierres et de blocs	P	Chute d'éléments rocheux d'un volume unitaire compris entre quelques centimètres cubes et quelques mètres cubes. Le volume total mobilisé lors d'un épisode donné est limité à quelques centaines de mètres cubes. Au delà, on parle d'éboulement en masse (voire en très grande masse pour un volume supérieur au million de m ³).
Effondrement de cavités souterraines	F	Evolution de cavités souterraines avec des manifestations en surface lentes et progressives (affaissement) ou rapides et brutales (effondrement) ; celles issues de l'activité minière (P.P.R. minier) ne relèvent pas des risques naturels et sont seulement signalées.

Tableau n° 1 - Définition des phénomènes naturels étudiés

Remarques :

Un certain nombre de règles ont été observées lors de l'établissement de cette carte. Elles fixent la nature et le degré de précision des informations présentées et donc le domaine d'utilisation de ce document. Rappelons que la **carte informative** se veut avant tout un état des connaissances – ou de l'ignorance – concernant les phénomènes naturels.

L'échelle retenue pour l'élaboration de la carte de localisation des phénomènes (1/25 000 soit 1 cm pour 250 m) impose un certain nombre de **simplifications**. Il est en effet impossible de représenter certains éléments à l'échelle (petites zones humides inférieures à 0,5 ha, niches d'arrachement ...). Les divers symboles et figurés utilisés ne traduisent donc pas strictement la réalité mais la **schématisent**. Ce principe est d'ailleurs utilisé pour la réalisation du fond topographique : les routes, bâtiments, etc. ... sont symbolisés et l'échelle n'est pas respectée.

3.1.2. Evénements historiques

La consultation des archives et l'enquête menée auprès des élus, de la population et des services déconcentrés de l'Etat ont permis de recenser un certain nombre d'événements qui marquèrent la mémoire collective ou furent relatés par les médias. Les informations connues sur les événements survenus au sein du périmètre d'étude sont regroupées dans le tableau ci-dessous.

<i>Date</i>	<i>Phénomène</i>	<i>Observations</i>
01/07/1939	Eboulement	La route de LANCEY à SAINT-MURY-MONTEYMOND (RD 165) a été coupée au lieu-dit "LES GRANDES GORGES". Localisation précise impossible.
14/06/2000	Crues torrentielles	<p>Suite à un orage très violent, les ruisseaux du ROUSSET, de la CONTAMINE et de LANGEANAT sont sortis de leur lit et ont causé des dégâts au bâti et aux infrastructures.</p> <p>2 km de voiries communales et 200 m de la RD 280 ont été endommagés ; 2 habitations ont été touchées. Le pont de la RD 280 sur le VORZ a été obstrué.</p> <p>En rive gauche du ruisseau de la CONTAMINE, 2 ha de champs ont été recouverts par 500 m³ de matériaux de débordement.</p> <p>Cet événement a donné lieu à un arrêté de Catastrophe Naturelle, daté du 06 novembre 2000.</p>

04/2002	Glissement de terrain	Au MARTINOT, le pied du versant a glissé lors de terrassements au cours de la construction d'une maison. L'ensemble du versant étant instable, une régression vers l'amont du phénomène est à craindre.
---------	-----------------------	----------------------------------------------------------------------------------------------------------------------------------------------------------------------------------------------------------------

Tableau n° 2 - Approche historique des phénomènes naturels

*Figure n° 3 - Carte informative des phénomènes naturels
Cf. page suivante*

e localisation des phénomènes naturels

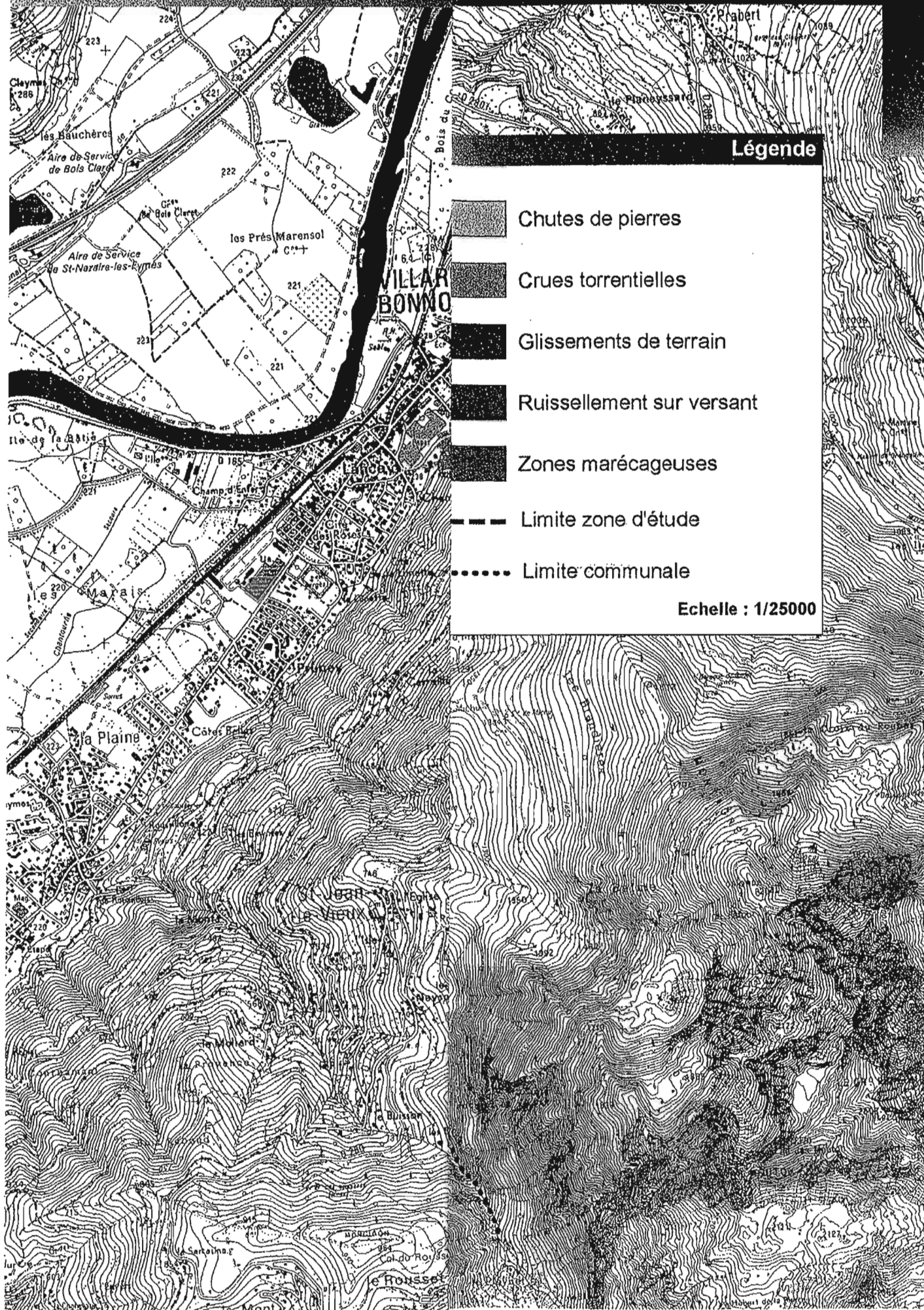

3.1.3. Description et fonctionnement des phénomènes

3.1.3.1. Les zones marécageuses

La zone marécageuse la plus importante constatée sur SAINT-MURY-MONTEYMOND se situe sous le col de PRE-LONG. Elle couvre une superficie de plus de 4 ha ; le ruisseau de la CONTAMINE la traverse, et les interactions semblent fortes entre ce ruisseau et les terrains marécageux.

D'autres zones d'ampleur plus faible, mais non négligeable, ont également été recensées. L'une se trouve au niveau des anciennes installations minières du CHENEVREY. Le ruisseau du même nom s'écoule à cet endroit sur un replat, et ces terrains sont donc constamment recouverts d'eau.

La seconde zone marécageuse est située au niveau de la route de PRE-LONG. Deux grands axes de concentration des eaux de ruissellement se rejoignent à cet endroit ; le ruisseau du ROUSSET y prend d'ailleurs sa source. Cette zone marécageuse intéresse environ 1 ha de terrains.

De même, les terrains en amont de l'école et de la mairie sont relativement humides, avec localement de petites résurgences.

Enfin, en rive droite du ruisseau de LANGEANAT, au niveau de la confluence des deux branches supérieures, des terrains sont également humides sur 0,3 ha.

3.1.3.2. Les crues torrentielles

Comme il a été évoqué au paragraphe 3.1.2, les ruisseaux du ROUSSET, de la CONTAMINE et de LANGEANAT ont connu des débordements le 14 juin 2000 ; pour ces deux derniers ruisseaux, les débordements ont eu lieu en partie basse de leurs cours, en amont des hameaux du MARTINOT et de la GORGE.

Suite à cet événement, une étude a été réalisée sur les ruisseaux du LANGEANAT et de la CONTAMINE^[5], ainsi qu'une étude d'incidence sur des travaux à réaliser sur ces mêmes ruisseaux et sur le torrent du ROUSSET (ou torrent de la SAGNE)^[6].

Le ruisseau du LANGEANAT draine un bassin-versant boisé de 60 ha fortement allongé situé sur un versant exposé au Nord.

La pente moyenne du torrent est de 35% pour un parcours de 2,2 km. Sa crue centennale est estimée à 3,4 m³/s.

Le bassin-versant du ruisseau de la CONTAMINE est situé au Nord-Ouest de celui du LANGEANAT. Il s'est développé dans le même versant et est légèrement plus grand (77 ha) que son voisin.

Sa pente moyenne est de 30%, pour un parcours de 1,95 km est une crue centennale estimée à 4 m³/s.

Pour le ruisseau du ROUSSET, les débordements ont eu lieu en amont et à l'aval de la route de PRE-LONG. Le plus gros problème est survenu au niveau du passage busé qui commence sous cette route. L'entonnement s'est semble-t-il obstrué, provoquant le débordement du ruisseau.

3.1.3.3. Les ruissellements de versant et les ravinements

Les investigations de terrains ont permis d'identifier un certain nombre de chemins qui concentrent les eaux de ruissellement. En effet, des traces évidentes d'écoulement y sont visibles.

Ces chemins se trouvent :

- en amont du hameau de la SAGNE ;
- au Sud-Est du hameau de la SAGNE ;
- au Sud du hameau de la GORGE ;
- entre les ruisseaux de la CONTAMINE et du LANGEANAT, entre deux lacets de la route de PRE LONG ;
- en amont de la route de PRE-LONG, entre les ruisseaux du ROUSSET et de la CONTAMINE ;
- entre le col de la COCHETTE et le hameau de CHAMP ROTI ;
- en rive gauche du VORZ, au Sud-Est de la zone cartographiée.

De même, entre les ruisseaux du PETEY et de LANGEANAT, de l'eau apparaît vers la cote 820 et s'écoule dans un chemin, qui est par ailleurs très encaissé probablement en raison de l'érosion engendrée par cet écoulement. Au niveau d'un coude sur ce chemin, des débordements ont visiblement eu lieu en rive gauche. Des traces d'anciens débordements sont en effet visibles dans le champ à cet endroit.

Certaines combes peuvent également concentrer les eaux de ruissellement, sans pour autant être considérées comme des axes de torrent. Ces combes se trouvent :

- à l'aval de la route de PRE-LONG, à l'Ouest du hameau du MARTINOT ;
- en amont du ruisseau du ROUSSET ;
- en rive gauche du ruisseau de la GRANDE GORGE ;
- au Nord du territoire communal pour trois d'entre elles.

Enfin, vers l'église et la mairie, des axes d'écoulements, qui empruntent parfois des chemins, prennent naissance au niveau de zones humides dans le versant.

Il faut de plus prendre en compte le ruissellement généralisé sur versant, qui concerne toute zone pentée, même faiblement. Compte-tenu de la morphologie de SAINT-MURY-MONTEYMOND, la totalité du territoire communal cartographié est concernée.

3.1.3.4. Les glissements de terrains

Un certain nombre de zones en glissement, actives ou anciennes, ont été identifiées sur SAINT-MURY-MONTEYMOND.

Parmi les glissements actifs, le plus important est celui qui se situe en rive gauche du torrent du VORZ, au niveau du lieu-dit du CHENEVREY. Il se développe au sein des moraines, sur une épaisseur métrique, le volume en mouvement étant estimé à 1000 m³. De nombreuses venues d'eau sont visibles au pied de ce glissement.

Plus au Sud, une autre zone en glissement, de bien plus faible ampleur, est visible.

En amont du chemin qui relie le lieu-dit des GRANGES DE PRE FELIN aux anciennes mines de CHENEVREY, un petit glissement récent a été identifié. Il est d'une taille relativement modeste (quelques dizaines de m³).

A l'entrée du hameau de la SAGNE, les terrains en rive gauche du ruisseau de la CONTAMINE sont instables sur quelques mètres, probablement en raison de l'érosion causée par le ruisseau. Plus à l'aval sur ce ruisseau, une grande partie de la berge rive gauche est instable. Les terrains de couverture ont glissé, mettant par endroits les schistes à nu. Ce glissement a probablement fourni une partie des matériaux solides de la crue torrentielle du 14 juin 2000.

Au pied du versant en amont du hameau du MARTINOT, un glissement s'est initié suite à des terrassements lors de la construction d'une maison (printemps 2002). Cet événement illustre la prédisposition de ce versant aux glissements (terrains sensibles, pente forte, venues d'eau).

En rive gauche du VORZ, entre les ruisseaux du ROUSSET et de l'EGLISE, les terrains sont en mouvement, avec une cinétique apparemment lente. Cette zone est de plus relativement humide, en raison des 4 ruisseaux qui la traverse, mais également de venues d'eau.

Dans le versant en amont de la RD 280, 4 glissements de petite taille (quelques dizaines de m³ maximum) ont été identifiés lors de reconnaissances de terrain. Deux se situent en amont du ruisseau de la GRANDE GORGE, à l'aval d'un chemin, et les deux autres vers le lieu-dit de la GRANGE DU CHAMP DU VILLARD. Ces glissements se sont développés au sein des terrains de couverture.

A l'aval de la RD 165, au Nord-Ouest du ruisseau du CHAMP DU VILLARD, les terrains sont fortement mamelonnés, ce qui indique leur instabilité.

Enfin, en rive gauche du ruisseau du CHAMP DU VILLARD, sous la RD 165, une petite zone de glissement active est visible. De taille assez réduite (quelques dizaines de m³), ce glissement est probablement provoqué par érosion en pied due au ruisseau. Le talus de la RD 165 s'est également affaissé au niveau de ce ruisseau. Lors d'un orage, l'eau de ruissellement a été concentrée par la RD 280 située en amont, puis s'est déversée dans les prés en contrebas, jusqu'à atteindre ce talus qui a alors glissé.

De plus, des glissements anciens, qui peuvent cependant être réactivés dans certaines conditions, ont également été identifiés. L'un se trouve sous la route de PRE LONG au lieu-dit des GRANGES DE PRE FELIN, un second au Nord du hameau du COCHARD. Trois autres de ces glissements anciens se trouvent dans le versant au Nord de la commune, à l'aval de la RD 165. Le plus important, dont le volume est estimé au millier de m³, se trouve au Nord-Ouest du hameau des CHAPPES, vers la côte 520 m. D'importantes venues d'eau donnent par ailleurs naissance à un petit ruisseau. Le second se trouve à une centaine de mètres au Sud du précédent, là encore en amont d'un chemin. Il est moins important, avec un volume estimé entre 200 et 300 m³. Le dernier, situé vers la côte 600 m entre les ruisseaux de la GRANDE GORGE et des CHAPPES, ne concerne que 20 à 30 m³ de matériaux.

3.1.3.5. Les chutes de blocs

Sur la partie du territoire communal cartographiée, les seules zones identifiées comme soumises à des chutes de blocs se situent à l'extrême Nord de la commune, sur le versant en rive gauche du VORZ. Les roches du Bajocien y sont affleurantes et forment des falaises d'où peuvent se détacher des blocs de taille variable.

3.2. LA CARTE DES ALEAS

Le guide général sur les P.P.R. définit l'aléa comme : « un phénomène naturel d'occurrence et d'intensité données ».

3.2.1. Notions d'intensité et de fréquence

L'élaboration de la carte des aléas imposerait donc de connaître, sur l'ensemble de la zone étudiée, l'**intensité** et la **probabilité d'apparition** des divers phénomènes naturels.

L'**intensité** d'un phénomène peut être appréciée de manière variable en fonction de sa nature même, de ses conséquences ou des mesures à mettre en œuvre pour s'en préserver. Il n'existe pas de valeur universelle, sauf l'intensité MSK pour les séismes.

Des **paramètres simples** et à valeur générale comme la hauteur d'eau et la vitesse du courant peuvent être déterminés plus ou moins facilement pour certains phénomènes (**inondations** de plaine notamment).

Pour la plupart des **autres phénomènes**, les paramètres variés ne peuvent souvent être appréciés que **qualitativement**, au moins à ce niveau d'expertise : volume et distance d'arrêt pour les chutes de pierres et de blocs, épaisseur et cinétique du mouvement pour les glissements de terrain, hauteur des débordements pour les crues torrentielles ...

Aussi s'efforce t'on, pour caractériser l'**intensité** d'un aléa d'**apprécier** les diverses composantes de son **impact** :

- **conséquences sur les constructions** ou « agressivité » qualifiée de faible si le gros œuvre est très peu touché, moyenne s'il est atteint mais que les réparations restent possibles, élevée s'il est fortement touché rendant la construction inutilisable ;
- **conséquences sur les personnes** ou « gravité » qualifiée de très faible (pas d'accident ou accident très peu probable), moyenne (accident isolé), forte (quelques victimes) et majeure (quelques dizaines de victimes ou plus) ;
- **mesures de prévention nécessaires** qualifiées de faible (moins de 10% de la valeur vénale d'une maison individuelle moyenne), moyenne (mesure supportable par un groupe restreint de propriétaires), forte (mesure débordant largement le cadre parcellaire, d'un coût très important) et majeure (pas de mesures envisageables).

L'**estimation de l'occurrence** d'un phénomène naturel et d'intensité données passe par l'analyse statistique de longues séries de mesures. Elle s'exprime généralement par une **période de retour** qui correspond à la durée moyenne qui sépare deux occurrences d'un phénomène.

Si certaines grandeurs sont relativement faciles à mesurer (les débits liquides par exemple), d'autres le sont beaucoup moins, soit du fait de leur nature, soit du fait de leur caractère instantané (chute de blocs).

Pour les **inondations** et les **crues**, la **probabilité d'occurrence** des phénomènes sera donc généralement appréciée à partir d'informations historiques et éventuellement pluviométriques. En effet, il existe une forte corrélation entre l'apparition de certains phénomènes naturels - tels que crues torrentielles, inondation, avalanches - et des épisodes météorologiques

particuliers. L'analyse des conditions météorologiques peut ainsi aider à l'analyse prévisionnelle de ces phénomènes.

Pour les **mouvements de terrain**, si les épisodes météorologiques particuliers peuvent aussi être à l'origine du déclenchement de tels phénomènes, la probabilité d'occurrence repose plus sur la notion de **prédisposition du site** à produire un événement donné dans un délai retenu. Une telle prédisposition peut être estimée à partir d'une démarche d'expert prenant en compte la géologie, la topographie et un ensemble d'autres observations.

3.2.2. Elaboration de la carte des aléas

C'est la représentation graphique de l'étude prospective et interprétative des différents phénomènes possibles.

Du fait de la grande variabilité des phénomènes naturels et des nombreux paramètres qui interviennent dans leur déclenchement, l'aléa ne peut être qu'estimé, et son estimation reste complexe. Son évaluation reste en partie subjective ; elle fait appel à l'ensemble des informations recueillies au cours de l'étude, au contexte géologique, aux caractéristiques des précipitations ... et à l'appréciation de l'expert chargé de l'étude.

Pour limiter cet aspect subjectif, des **grilles de caractérisation des différents aléas** ont été **définies** par les services déconcentrés de l'Etat en Isère avec une **hiérarchisation** en niveau ou degré.

Le niveau d'aléa en un site donné résultera d'une combinaison des facteurs occurrence temporelle et intensité. On distinguera, **outre les zones d'aléa négligeable, 3 degrés**, soit :

- les zones d'aléa faible (mais non négligeable), notées 1 ;
- les zones d'aléa moyen, notées 2 ;
- les zones d'aléa fort, notées 3.

Ces **grilles** avec leurs divers degrés sont globalement **établies en privilégiant l'intensité**.

Remarques :

- chaque zone distinguée sur la carte des aléas est matérialisée par une limite et une couleur traduisant le degré d'aléa et la nature des phénomènes naturels intéressant la zone ;
- lorsque plusieurs types de phénomènes se superposent sur une zone, seul celui de l'aléa le plus fort est représenté en couleur sur la carte. En revanche, l'ensemble des lettres et indices décrivant les aléas sont portés.

3.2.3. L'aléa zones marécageuses

3.2.3.1. Caractérisation

Les critères de classification sont les suivants :

<i>Aléa</i>	<i>Indice</i>	<i>Critères</i>
Fort	M3	Marais (terrains imbibés d'eau) constamment humides. Présence de végétation typique (joncs,...) de circulation d'eau préférentielle.
Moyen	M2	- Marais humides à la fonte des neiges ou lors de fortes pluies. Présence de végétation caractéristique. - Zones de tourbe, ancien marais
Faible	M1	- Zones d'extension possible des marais d'aléa fort et moyen. - Zones présentant une végétation typique peu dense.

3.2.3.2. Localisation

Les terrains évoqués au paragraphe 3.1.3.1 ont été classés en aléa fort de zones marécageuses (M3), en raison de la présence constante d'eau.

En amont de l'école, vers la côte 810 m, quelques centaines de m² de terrains sont particulièrement marécageux et ont par conséquent été classés en aléa moyen de zone marécageuse (M2). Au nord de cette zone, les terrains sont eux classés en aléa faible de zone marécageuse (M1).

Au hameau de CHAMP ROTI, les terrains forment une légère dépression, et peuvent par conséquent être inondés lors de fortes précipitations ou de la fonte des neiges. Ces terrains ont par conséquent été classés en aléa faible de zone marécageuse (M1).

Enfin, à l'aval de la RD 280, au niveau de l'école communale, la présence peu marquée de végétation typique des zones marécageuses a fait classer cet zone en aléa faible de zone marécageuse (M1).

3.2.4. L'aléa crue des torrents et ruisseaux torrentiels

3.2.4.1. Caractérisation

L'aléa crue des torrents et ruisseaux torrentiels prend en compte, à la fois le risque de débordement proprement dit du torrent accompagné souvent d'affouillements (bâtiments, ouvrages), de charriage ou de lave torrentielle (écoulement de masses boueuses, plus ou moins chargées en blocs de toutes tailles, comportant au moins autant de matériaux solides que d'eau et pouvant atteindre des volumes considérables) et le risque de déstabilisation des berges et versants suivant le tronçon.

Le plus souvent, dans la partie inférieure du cours, le transport se limite à du charriage de matériaux qui peut être très important.

Les critères de classification sont les suivants, sachant que l'aléa de référence est la **plus forte crue connue** ou si cette crue est plus faible qu'une crue de fréquence **centennale**, cette dernière :

<i>Aléa</i>	<i>Indice</i>	<i>Critères</i>
Fort	T3	<ul style="list-style-type: none"> - Lit mineur du torrent ou de la rivière torrentielle avec bande de sécurité de largeur variable, selon la morphologie du site, l'importance de bassin versant ou/et la nature du torrent ou de la rivière torrentielle. - Zones affouillées et déstabilisées par le torrent (notamment en cas de berges parfois raides et constituées de matériaux de mauvaise qualité mécanique). - Zones de divagation fréquente des torrents et rivières torrentielles entre le lit majeur et le lit mineur. - Zones atteintes par des crues passées avec transport solide et/ou lame d'eau boueuse de plus de 0,5 m environ. - Zones soumises à des probabilités fortes d'embâcles. - En cas de prise en compte des ouvrages, par exemple : zones situées à l'aval de digues jugées notoirement insuffisantes (du fait de leur extrême fragilité ou d'une capacité insuffisante du chenal).
Moyen	T2	<ul style="list-style-type: none"> - Zones atteintes par des crues passées avec une lame d'eau boueuse de moins de 0.5 m environ et sans transport de matériaux grossiers. - Zones situées à l'aval d'un point de débordement potentiel avec possibilité d'un transport de matériaux grossiers. - Zones situées à l'aval d'un point de débordement potentiel avec écoulement d'une lame d'eau boueuses de plus de 0,5 m environ et sans transport de matériaux grossiers. - En cas de prise en compte des ouvrages, par exemple : zones situées à l'aval de digues jugées suffisantes (en capacité de transit) mais fragiles (risque de rupture).
Faible	T1	<ul style="list-style-type: none"> - Zones situées à l'aval d'un point de débordement potentiel avec écoulement d'une lame d'eau boueuses de moins de 0,5 m environ et sans transport de matériaux grossiers. - En cas de prise en compte des ouvrages, par exemple : zones situées à l'aval de digues jugées satisfaisantes pour l'écoulement d'une crue au moins égale à la crue de référence et sans risque de submersion brutale pour une crue supérieure.

3.2.4.2. Localisation

L'ensemble des lits des cours d'eau décrits au paragraphe 2.1.2 sont classés en aléa fort de crue des torrents et ruisseaux torrentiels (**T3**).

Au Nord-Ouest du ruisseau des CHAPPES, deux venues d'eau donnent naissance à deux écoulements permanents, qui ont été classés en aléa fort de crue torrentielle (**T3**).

Pour tous ces axes, l'aléa fort de crue torrentielle concerne, outre le lit lui-même, une bande de largeur variable de part et d'autre de l'axe. Sur la commune de SAINT-MURY-MONTEYMOND, ces largeurs sont :

Cours d'eau	Secteur concerné	Largeur de la bande
Le VORZ	Portion en amont de la RD 280 et les 300 m en aval	2 x 15 m
	De 300 m sous la RD 280 jusqu'à VILLARD-BONNOT	2 x 20 m
Les TAILLIS	Ensemble du ruisseau	2 x 10 m
Le CHENEVREY	Ensemble du ruisseau	2 x 10 m
Le PETEY	Ensemble du ruisseau	2 x 10 m
	Deux petites branches en partie basse	2 x 5 m
Le LANGEANAT	Ensemble du ruisseau	2 x 10 m
La CONTAMINE	Amont du hameau de la SAGNE	2 x 15 m
	Aval du hameau de la SAGNE	2 x 10 m
Le ROUSSET	Ensemble du ruisseau	2 x 10 m
Le MAS VIEUX	En amont et au niveau des bâtiments	2 x 5 m
	A l'aval des bâtiments	2 x 10 m
Le CHAMP DU VILLARD	Ensemble du ruisseau	2 x 10 m
Le COCHARD	Ensemble du ruisseau	2 x 10 m
La GRANDE GORGE	Ensemble du ruisseau	2 x 10 m
Les CHAPPES	Ensemble du ruisseau	2 x 10 m
Deux axes au Nord-Ouest du ruisseau des CHAPPES	Ensemble des deux axes	2 x 10 m

Ces différents ruisseaux peuvent déborder en un ou plusieurs endroits.

- **Ruisseau du PETEY**

Lorsqu'il s'écoule dans un champ en rive gauche du torrent du VORZ, le ruisseau du PETEY n'a pas un lit très marqué. Les terrains alentour ont par conséquent été classés en aléa faible de crue des torrents et ruisseaux torrentiels (T1), car la charge de matériaux solides reste faible et la hauteur d'eau inférieure à 0,50 m.

- **Ruisseau du LANGEANAT**

Comme le souligne l'étude réalisée sur ce torrent^[5], des débordements sont forts probables en rive gauche du torrent au hameau de la Gorge, et ce même pour une crue de faible importance. Les terrains concernés sont donc classés en aléa moyen de crue des torrents et ruisseaux torrentiels (T2).

De plus, au Sud-Est du hameau de la SAGNE, le ruisseau de LANGEANAT emprunte un chemin sur une centaine de mètres. Des débordements sont alors possibles, d'où un classement des terrains à l'aval en aléa faible de crue des torrents et ruisseaux torrentiels (T1).

Enfin, la petite branche en rive droite du ruisseau de LANGEANAT ne s'écoule pas dans une combe mais plutôt à flanc de versant. Tout débordement atteindrait alors les terrains à l'aval, classés en aléa faible de crue des torrents et ruisseaux torrentiels (T1).

- **Ruisseau de la CONTAMINE**

En amont du hameau de la SAGNE, le ruisseau de la CONTAMINE ne s'écoule pas dans un lit unique, mais divague plus ou moins selon plusieurs axes. L'ensemble de la zone concernée par cet écoulement a été classée en aléa fort de crue torrentielle (T3) ; elle forme une bande de 30m de large.

De même que pour le LANGEANAT, le ruisseau de la CONTAMINE a également fait l'objet d'une étude suite à la crue de juin 2000^[5].

En l'état actuel du lit, des débordements sont également attendus, particulièrement en rive gauche mais aussi potentiellement en rive droite même s'ils restent plus limités, d'où les terrains classés en aléa moyen de crue torrentielle (T2). Ces débordements s'accompagneraient d'un transport solide important de matériaux solides (graviers, pierres et flottants). En rive gauche, en s'éloignant du lit du torrent, la quantité de matériaux solides, la hauteur et la vitesse d'écoulement seraient plus faibles, d'où un classement en aléa faible de crue torrentielle (T1).

- **Ruisseau du ROUSSET (ou de la SAGNE^[6])**

Tout comme les deux précédents, ce ruisseau a causé des dégâts lors de l'épisode du 14 juin 2000. Néanmoins, le transport solide reste faible sur ce ruisseau.

Les deux points noirs du ruisseau sont le busage sous le chemin de Champ-Roti (dalot 0,60 x 1,20 m) et celui situé à environ 130m plus à l'aval et de section nettement plus faible (diamètre 400mm).

L'étude d'incidence sur les travaux prévus sur ce ruisseau^[6] permet de différencier deux types de zones touchées par des débordements. Le premier est défini comme soumis à "une lame d'eau inférieure à 0,2m, pouvant être chargée de boue et graves, de vitesse de 0,5 à 1 m/s", le second type étant caractérisé par "une lame d'eau pouvant ponctuellement atteindre 0,2 à 0,5m et pouvant être chargée en boue et graves, d'une vitesse supérieure à 1 m/s".

Ainsi les terrains concernés par les débordements au niveau du premier busage sont classés en aléa faible de crue des torrents et ruisseaux torrentiels (T1).

Au niveau du deuxième point noir, les débordements se feraient préférentiellement en rive droite et les terrains concernés sont classés en aléa moyen de crue des torrents et ruisseaux torrentiels (T2). A l'aval de cette zone, les terrains sont classés en aléa faible de crue des torrents et ruisseaux torrentiels (T1) puis en aléa faible de ruissellement sur versant et ravinement (V1).

En raison des débordements possibles des ruisseaux du LANGEANAT et de la CONTAMINE, les quelques terrains en rive gauche du torrent du VORZ à l'Ouest, Sud-Ouest de la Gorge, jusqu'à la voie communale sont classés en aléa moyen de crue torrentielle (T2). Ce dernier, malgré son débit important, ne pose pas de problème sur SAINT-MURY-MONTEYMOND, sauf par rapport au moulin. Dans son étude de 2000^[4], E.R.G.H. attirait l'attention sur ce bâtiment :

« Au niveau de l'ancien moulin, la vétusté du plancher au-dessus du Vorz entraîne en conséquence un très important risque d'effondrement, avec par voie de conséquence l'obstruction complète du lit. Le projet de réhabilitation de ce bâtiment permettra d'éliminer ce risque. Par défaut, il faudrait envisager des mesures conservatoires sur ce plancher ou la destruction du bâtiment. »

Les enjeux menacés se situent certes principalement sur SAINTE-AGNES mais le bâtiment est lui "à cheval" sur les deux communes.

Enfin, les autres ruisseaux s'écoulent dans des combes bien marquées, et les passages sous les RD 165 et 280 sont correctement dimensionnés pour la crue de projet. Il n'y a par conséquent aucune point de débordement sur ces cours d'eau.

3.2.5. L'aléa ravinement et ruissellement de versant

3.2.5.1. Caractérisation

Des pluies abondantes et soudaines apportées par un orage localisé ou des pluies durables ou encore un redoux brutal type foehn provoquant la fonte rapide du manteau neigeux peuvent générer l'écoulement d'une lame d'eau boueuse mais peu chargée en matériaux grossiers le long des versants.

Le ravinement résulte de l'ablation des particules de sol par l'eau de ruissellement ; ce dernier phénomène se rencontre plutôt sur des versants peu végétalisés et dans les combes.

Les critères de classification retenus sont :

<i>Aléa</i>	<i>Indice</i>	<i>Critères</i>
Fort	V3	<ul style="list-style-type: none"> - Versant en proie à l'érosion généralisée (bad-lands) Exemples : <ul style="list-style-type: none"> - Présence de ravines dans un versant déboisé - Griffes d'érosion avec absence de végétation - Effritement d'une roche schisteuse dans une pente faible - Affleurement sableux ou marneux formant des combes <ul style="list-style-type: none"> - Axes de concentration des eaux de ruissellement, hors torrent.
Moyen	V2	<ul style="list-style-type: none"> - Zone d'érosion localisée Exemples : <ul style="list-style-type: none"> - Griffes d'érosion avec présence de végétation clairsemée - Ecoulement important d'eau boueuse, suite à une résurgence temporaire <ul style="list-style-type: none"> - Débouché des combes en V3 (continuité jusqu'à un exutoire).
Faible	V1	<ul style="list-style-type: none"> - Versant à formation potentielle de ravine - Ecoulement d'eau plus ou moins boueuse, sans transport de matériaux grossiers sur les versants et particulièrement en pied de versant.

Remarque : Aléa de référence = plus fort phénomène connu ou si celui-ci est plus faible que le phénomène correspondant à la pluie journalière de fréquence centennale, ce dernier.

3.2.5.2. Localisation

Les points évoqués au paragraphe 3.1.3.3 sont classés en aléa fort de ruissellement sur versant et ravinement (V3), sur une largeur de 2x5 m pour les chemins, et de 2x10 m pour les combes.

Les trois axes d'écoulement vers la mairie et l'église sont classés en aléa fort de ruissellement sur versant avec une largeur de 2x5m. Ils peuvent déborder au niveau de leur passage busé sous la RD 280, d'où un classement des terrains à l'aval en aléa faible de ruissellement sur versant et ravinement (V1).

Le chemin en amont du hameau de la GORGE, également classé en aléa fort de ruissellement sur versant et ravinement (V3), est encaissé sur les 100 premiers mètres. Il fait ensuite un coude sur la droite et n'est plus encaissé. Des débordements sont alors possibles en rive gauche, et se sont d'ailleurs déjà passés comme en témoignent les traces de coulées dans le champ. Ces terrains ont donc été classés en aléa moyen de ruissellement sur versant et ravinement (V2).

Sous le col de PRE LONG, les eaux de la grande zone marécageuse peuvent s'écouler sur les terrains à l'aval, qui sont par ailleurs relativement humides. Ces terrains ont été classés en aléa moyen de ruissellement sur versant et ravinement (V2).

En amont du ruisseau de PETEY, en rive gauche du torrent du VORZ, une résurgence apparaît vers la côte 800 m. L'axe d'écoulement a été classé en aléa fort de ruissellement sur versant et ravinement (V3) sur 2x5 m de large, et les terrains alentour en aléa faible de ruissellement sur versant et ravinement (V1).

Dans le versant en amont des hameaux du CHOLET et du MARTINOT, deux écoulements proviennent du chemin situé en amont de la route de PRE LONG. Ils sont classés en aléa fort de ruissellement sur versant et ravinement (V3) sur une largeur de 2x5 m. Des divagations de ces eaux sont possibles à l'aval de la route de PRE LONG. Malgré ces divagations, un axe préférentielle – mais peu dessiné – se distingue, et est par conséquent classé en aléa moyen de ruissellement sur versant et ravinement (V2) tandis que le reste des terrains concernés sont classés en aléa faible de ruissellement sur versant et ravinement (V1).

Au Sud du cimetière, un axe d'écoulement a été classé en aléa fort de ruissellement sur versant et ravinement (V3) sur 5 m de large. Cet écoulement arrive ensuite au niveau d'un replat où il disparaît, vraisemblablement par infiltration. En cas d'épisode pluvieux important, toutes les eaux ne pourront peut-être pas s'infiltrer et s'écouleront alors sur les terrains à l'aval, qui ont été classés en aléa moyen de ruissellement sur versant et ravinement (V2).

A l'extrême Nord du territoire communal, en amont de la RD 165, la partie haute d'une combe est classée en aléa moyen de ruissellement sur versant et ravinement (V2) car l'écoulement n'est pas encore concentré au cœur de la combe mais reste diffus.

Enfin, compte tenu du contexte morphologique, on considère qu'une grande partie du territoire de SAINT-MURY-MONTEYMOND inscrit dans le périmètre d'étude peut être sujet à des ruissellements diffus. L'ensemble du périmètre étudié est donc classé en aléa faible (V1) de ruissellement. Les zones concernées par cet aléa sont représentées sur un encart topographique à l'échelle du 1/25 000. On insistera sur le fait que si le zonage au 1/10 000 précise les endroits actuellement les plus sensibles, cet aléa faible "généralisé" de ruissellement matérialise notamment les évolutions possibles. Des modifications dans l'occupation des sols ou la réalisation de terrassements, même légers, sont susceptibles d'entraîner une modification du phénomène (voire de générer le développement de ruissellements sur des secteurs considérés jusque là comme non exposés), ou au contraire de limiter sensiblement son intensité.

3.2.6. L'aléa glissement de terrain

3.2.6.1. Caractérisation

L'aléa glissement de terrain a été hiérarchisé par différents critères :

- nature géologique ;
- pente plus ou moins forte du terrain ;
- présence plus ou moins importante d'indices de mouvements (niches d'arrachement, bourrelets, ondulations) ;
- présence d'eau

De nombreuses zones, dans lesquelles aucun phénomène actif n'a été décelé sont décrites comme étant exposées à un aléa faible – voire moyen – de mouvements de terrain. Le zonage traduit un contexte topographique ou géologique dans lequel une **modification des conditions actuelles** peut se traduire par l'**apparition** de nombreux **phénomènes**. Ce type de terrain est qualifié de sensible ou prédisposé.

Le facteur déclenchant peut être :

- d'origine **naturelle** comme de fortes pluies jusqu'au phénomène centennal qui entraînent une augmentation des pressions interstitielles insupportables pour le terrain, un séisme ou l'affouillement de berges par un ruisseau ;
- d'origine **anthropique** suite à des travaux, par exemple surcharge en tête d'un talus, ou d'un versant déjà instable, décharge en pied supprimant une butée stabilisatrice, mauvaise gestion des eaux.

La classification est la suivante :

<i>Aléa</i>	<i>Indice</i>	<i>Critères</i>	<i>Exemples de formations géologiques sensibles</i>
Fort	G3	<ul style="list-style-type: none"> - Glissements actifs dans toutes pentes avec nombreux indices de mouvements (niches d'arrachement, fissures, bourrelets, arbres basculés, rétention d'eau dans les contre-pentes, traces d'humidité) et dégâts au bâti et/ou aux axes de communications - Auréole de sécurité autour de ces glissements, y compris zone d'arrêt des glissements (bande de terrain peu pentée au pied des versants instables, largeur minimum 15 m) - Zone d'épandage des coulées boueuses - Glissements anciens ayant entraîné de fortes perturbations du terrain - Berges des torrents encaissés qui peuvent être le lieu d'instabilités de terrain lors de crues 	<ul style="list-style-type: none"> - Couvertures d'altération des marnes, calcaires argileux et des schistes très altérés - Moraines argileuses - Argiles glacio-lacustres - Molasse argileuse

Moyen	G2	<ul style="list-style-type: none"> - Situation géologique identique à celle d'un glissement actif et dans les pentes fortes à moyennes (de l'ordre de 20 à 70 %) avec peu ou pas d'indices de mouvement (indices estompés) - Topographie légèrement déformée (mamelonnée liée à du fluage) - Glissement ancien de grande ampleur actuellement inactif à peu actif - Glissement actif mais lent de grande ampleur dans des pentes faibles (< 20% ou inférieure à l'angle de frottement interne des matériaux du terrain instable) sans indice important en surface 	<ul style="list-style-type: none"> - Couvertures d'altération des marnes, calcaires argileux et des schistes très altérés - Moraines argileuses peu épaisses - Molasse sablo-argileuse - Eboulis argileux anciens - Argiles glacio-lacustres
Faible	G1	<ul style="list-style-type: none"> - Glissements potentiels (pas d'indice de mouvement) dans les pentes moyennes à faibles (de l'ordre de 10 à 30 %) dont l'aménagement (terrassement, surcharge...) risque d'entraîner des désordres compte tenu de la nature géologique du site 	<ul style="list-style-type: none"> - Pellicule d'altération des marnes, calcaires argileux et schistes - Moraine argileuse peu épaisse - Molasse sablo-argileuse - Argiles lités

3.2.6.2. Localisation

La quasi-totalité du territoire cartographié est concernée par un aléa de glissement de terrain. Les zones dans lesquelles des glissements actifs importants ont été identifiés sont classées en aléa fort de glissement de terrain (G3). Ces zones se trouvent :

- en rive gauche du torrent du VORZ, en amont de la confluence avec le ruisseau du CHENEVREY ;
- dans le versant en rive gauche du ruisseau de la CONTAMINE, entre les côtes 800 et 880 m ;
- dans le versant en rive gauche du VORZ, au niveau des confluences avec les ruisseaux du ROUSSET, de l'ECOLE , la MAIRIE et l'EGLISE ;
- en berge rive gauche du ruisseau du CHAMP DU VILLARD, à l'aval de la RD 165 ;
- sur les deux berges de la COMBE dans laquelle s'écoule le ruisseau des CHAPPES, à l'aval de la RD 165 ;
- en amont du torrent du CHAMP DU VILLARD (2 zones) ;
- de part et d'autre d'une combe en rive gauche du torrent de la GRANDE COMBE (cote 840) ;
- entre les torrents des CHAPPES et de la GRANDE COMBE (cote 600) ;
- dans le versant au Nord-ouest du torrent des CHAPPES, entre la RD 165 et le VORZ (2 zones).

Les terrains dans lesquels des glissements anciens de taille réduite ont été repérés sont classés en aléa moyen de glissement de terrain (G2). Cela concerne des zones relativement pentées, notamment :

- la quasi-totalité du versant qui constitue la partie nord de la commune, au-delà du ruisseau du CHAMP DU VILLARD. Plusieurs petits glissements ont en effet été identifiés dans ce versant, et localement des venues d'eau donnent notamment naissance à deux axes classés en aléa fort de crue torrentielle ;
- les berges du ruisseau de la CONTAMINE, à l'aval direct de la route de PRE LONG, au hameau de la SAGNE ;
- une partie du versant au sud du hameau de la GORGE.

D'autres zones sont également classées en aléa moyen de glissement de terrain (**G2**) car les terrains se trouvent dans des conditions proches de celles de mouvements actifs (géologie, pente, présence d'eau) :

- en rive gauche du torrent du VORZ, en amont du hameau de la GORGE ;
- le versant situé entre le torrent du VORZ et les hameaux du CHOLET et de MAS VIEUX.

Dans le versant en amont de la mairie et de l'école, là où prennent naissance des petits axes d'écoulement (cf. § 3.1.3.3), des venues d'eau ont été observées. Compte-tenu de la sensibilité des terrains, ceux-ci ont été classés en aléa moyen de glissement de terrain, d'autant que la pente n'est pas négligeable.

Enfin, une partie du versant en amont du hameau du MARTINOT est classée en aléa moyen de glissement de terrain (**G2**) en raison d'une pente relativement forte (de l'ordre de 45°) et d'une topographie légèrement mamelonnée qui laisse à penser que des glissements peuvent se déclencher sans trop de difficultés dans ces terrains.

Plus au Nord-Ouest, en amont du ruisseau du ROUSSET, c'est la pente très forte (jusqu'à 100 %) au sein des moraines qui a fait classer ces terrains en aléa moyen de glissement de terrain (**G2**).

En amont du hameau de la GORGE, quelques centaines de m² de terrains ont également une topographie chahutée, et compte-tenu de la présence d'eau à proximité (chemin au Sud et branche du ruisseau du LANGEANAT à l'Ouest), ces terrains ont été classés en aléa moyen de glissement de terrain (**G2**).

Compte-tenu de la prédominance sur le territoire cartographié des moraines à passées argileuses, les terrains de pente non négligeable (supérieure à 15 %) ont été classés en aléa faible de glissement de terrain (**G1**).

Echappent à cette classification : une partie des terrains sous le col de PRE LONG ; la bande de terrain plat le long de la RD 280 jusqu'au hameau du MAS VIEUX ; le hameau de CHAMP ROTI et un petit plateau au Nord du territoire qui ne sont ainsi pas concernés par un aléa faible, moyen ou fort de glissement de terrain.

3.2.7. L'aléa chutes de pierres et de blocs

3.2.7.1. Caractérisation

Les critères de classification des aléas, **en l'absence d'étude spécifique**, sont les suivants :

<i>Aléa</i>	<i>Indice</i>	<i>Critères</i>
Fort	P3	<ul style="list-style-type: none"> - Zones exposées à des éboulements en masse, à des chutes fréquentes de blocs ou de pierres avec indices d'activité (éboulis vifs, zone de départ fracturée avec de nombreux blocs instables, falaise, affleurement rocheux - Zones d'impact - Auréole de sécurité autour de ces zones (amont et aval) - Bande de terrain en plaine au pied des falaises, des versants rocheux et des éboulis (largeur à déterminer, en général plusieurs dizaines de mètres)
Moyen	P2	<ul style="list-style-type: none"> - Zones exposées à des chutes de blocs et de pierres isolées, peu fréquentes (quelques blocs instables dans la zone de départ) - Zones exposées à des chutes de blocs et de pierres isolées, peu fréquentes, issues d'affleurements de hauteur limitée (10 - 20 m) - Zones situées à l'aval des zones d'aléa fort - Pente raide dans le versant boisé avec rocher sub-affleurant sur pente > 70% - Remise en mouvement possible de blocs éboulés et provisoirement stabilisés dans le versant sur pente > 70%
Faible	P1	<ul style="list-style-type: none"> - Zone d'extension maximale supposée des chutes de blocs ou de pierres (partie terminale des trajectoires) - Pente moyenne boisée, parsemée de blocs isolés apparemment stabilisés (ex. blocs erratiques) - Zone de chute de petites pierres

3.2.7.2. Localisation

En limite nord de la commune, dans les gorges du VORZ, les calcaires argilo-sableux du Bajocien affleurent et forment des falaises. Cette zone a par conséquent été classée en aléa fort de chute de pierres et de blocs (P3).

3.2.8. L'aléa sismique (non représenté sur les cartes)

Il existe un zonage sismique de la France dont le résultat est la synthèse de différentes étapes cartographiques et de calcul. Dans la définition des zones, outre la notion d'intensité, entre une notion de fréquence.

La carte obtenue n'est pas une carte du "risque encouru" mais une carte représentative de la façon dont la puissance publique prend en compte l'aléa sismique pour prescrire les règles en matière de construction.

Pour des raisons de commodité liées à l'application pratique du règlement, le zonage ainsi obtenu a été adapté aux circonscriptions administratives. Pour des raisons d'échelles et de signification de la précision des données à l'origine du zonage, le canton est l'unité administrative dont la taille a paru la mieux adaptée.

La commune de SAINT-MURY-MONTEYMOND fait partie du canton de DOMENE, classé en zone de sismicité Ib, soit **faible**.

3.2.9. Risques liés aux exploitations minières

Les **risques miniers**, pour lesquels des **mesures spécifiques** de prévention et de surveillance sont définies dans le Code Minier (articles 94 et 95), ne relèvent pas du présent Plan de Prévention des Risques naturels prévisibles ; ils peuvent faire l'objet, le cas échéant, d'une réglementation spécifique : le **Plan de Prévention des Risques Miniers**. Toutefois, les principales zones connues pour leur sensibilité au risque d'effondrement lié aux mines sont signalées sur la carte des aléas en utilisant un **symbole spécifique** (hachures sans délimitation précise de la zone). C'est le cas pour les terrains situés au lieu-dit du CHENEVREY, au sein desquels une exploitation de houille a eu lieu dans le passé.



4. PRINCIPAUX ENJEUX, VULNERABILITE ET PROTECTIONS REALISEES

Les **enjeux** regroupent les **personnes, biens, activités**, moyens, patrimoine, susceptibles d'être **affectés par un phénomène naturel**.

La **vulnérabilité** exprime le niveau de **conséquences prévisibles** d'un phénomène naturel sur ces enjeux, des dommages matériels aux préjudices humains.

Leur identification et leur qualification sont une étape indispensable de la démarche qui permet d'assurer la cohérence entre les objectifs de la prévention des risques et les dispositions qui seront retenues. Ces objectifs consistent à :

- prévenir et limiter le risque humain, en n'accroissant pas la population dans les zones soumises à un risque grave et en y améliorant la sécurité ;
- favoriser les conditions de développement local en limitant les dégâts aux biens et en n'accroissant pas les aléas à l'aval.

Certains espaces ou certaines occupations du sol peuvent influencer nettement sur les aléas, par rapport à des enjeux situés à leur aval (casiers de rétention, forêts de protection ...). Ils ne sont donc pas directement exposés au risque (risque : croisement enjeu et aléa) mais deviennent importants à repérer et à gérer.

Les sites faisant l'objet de mesures de protection ou de stabilisation active ou passive nécessitent une attention particulière. En règle générale, l'efficacité des **ouvrages**, même les mieux conçus et réalisés ne peut être garantie à long terme, notamment :

- si leur maintenance et leur gestion ne sont pas assurées par un maître d'ouvrage clairement désignée ;
- ou en cas de survenance d'un événement rare (c'est-à-dire plus important que l'aléa, généralement de référence, qui a servi de base au dimensionnement).

La présence d'ouvrages ne doit donc pas conduire à priori à augmenter la vulnérabilité mais permettre plutôt de réduire l'exposition des enjeux existants. La constructibilité à l'aval ne pourra être envisagée que dans ces cas limités, et seulement si la **maintenance** des ouvrages de protection est garantie par une solution technique fiable et des ressources financières déterminées sous la responsabilité d'un **maître d'ouvrage pérenne**.

4.1. PRINCIPAUX ENJEUX

Les principaux enjeux sur la commune correspondent aux espaces urbanisés (centre urbain, bâtiment recevant du public, installations classées ...), aux infrastructures et équipements de services et de secours.

La population est intégrée indirectement à la vulnérabilité par le biais de l'urbanisation. La présence de personnes "isolées" (randonneurs ...) dans une zone exposée à un aléa ne constitue pas un enjeu au sens de ce P.P.R.

Le tableau ci-après présente, secteur par secteur, les principaux enjeux dans la zone d'étude :

Secteurs	Aléas	Enjeux
Hameau de la SAGNE	Aléa fort et moyen de ruissellement sur versant	Seule une habitation est concernée.
Hameau du MARTINOT	Aléa fort et moyen de crue torrentielle	En raison des débordements possibles des ruisseaux du PETEY, du LANGEANAT et de la CONTAMINE, 5 maisons sont classées en aléa moyen de crue torrentielle, ainsi que l'ancien moulin sur le VORZ.
Hameau de la Mairie	Aléa moyen de glissement de terrain	Trois habitations sont concernées.

Tableau n° 3 – Récapitulatif des principaux enjeux

Outre les bâtiments d'habitation, qui constituent l'essentiel des enjeux sur SAINT-MURY-MONTEYMOND, les RD 165 et 280 sont également soumises à des aléas moyen et fort de glissement de terrain et fort de crue torrentielle. Néanmoins, si un de ces axes venait à être coupé, aucun hameau ne serait rendu inaccessible.

Par contre, les quelques habitations du hameau de la SAGNE pourraient se retrouver isolées si la route de PRE LONG, soumise à des aléas moyen de glissement de terrain et fort de crue torrentielle, était coupé par un mouvement de terrain ou un débordement de ruisseau.

4.2. LES ESPACES NON DIRECTEMENT EXPOSES AUX RISQUES

Afin de limiter les effets du ruissellement sur versant (et notamment le ravinement) sur l'ensemble de la commune, il est fortement conseillé de maintenir le couvert forestier actuel.

4.3. OUVRAGES DE PROTECTION

Le seul ouvrage de protection présent pour partie au moins sur la commune de SAINT-MURY-MONTEYMOND est une plage de dépôt sur le torrent du VORZ. Elle a été construite en 1989 en amont du hameau de la GORGE et a une capacité de retenue de l'ordre de 200 à 500 m³. Par son action de stockage des matériaux solides en cas de crue du torrent, cet ouvrage permet de limiter le risque de débordement à l'aval, notamment au niveau du pont à la sortie du hameau de la GORGE, mais sa capacité reste à priori insuffisante^[4]. Les enjeux concernent cependant plus la commune voisine de SAINTE-AGNES que SAINT-MURY-MONTEYMOND.

Suite aux événements de 2000 un ensemble de travaux ont été définis^{[5] & [6]} pour diminuer les risques liés aux crues des ruisseaux de LANGEANAT, CONTAMINE et du ROUSSET :

● ruisseau du LANGEANAT

- déport du lit de 2 m en rive droite sur un linéaire d'environ 200 m pour permettre un bon endiguement en rive gauche avec un passage d'engin entre le chalet et la digue ;

- reprofilage léger du lit en amont avec pose de petit seuil et reprise de la berge en rive gauche ;
- réalisation d'une digue de protection oblique en rive gauche en amont des habitations (environ 300 m linéaire) avec un fossé en enrochements bétonnés en amont ;
- restructuration du lit en aval pour supprimer la courbe en S en amont du busage ;
- pose de 2 nouveaux Ø 1000 avec entonnements et exutoire en enrochements bétonnés.

A noter que dans le dossier d'incidence de septembre 2002^[6] ce projet a évolué (déport nettement plus limité, digue de protection sur 40 m).

② ruisseau de CONTAMINE

- réfection légère en petits blocs bétonnés du radier à l'exutoire de l'ouvrage sous la route de Pré-Long ;
- recalibrage du lit et de ses berges, épaulement en pied de berge en enrochements bétonnés sur les 150 derniers mètres ;
- réaménagement d'un ponceau sous la RD 280 (dalot de 2 x 1 m) ;
- rétablissement de l'ancien chemin en rive gauche (amont du hameau du Martinot) ;
- rétablissement d'un passage à gué du chemin en amont du chalet situé en rive gauche.

③ ruisseau du ROUSSET (ou de la SAGNE^[6]) (projet DDE de décembre 2000)

- la construction d'un ouvrage d'entonnement du ruisseau en amont du chemin de Champ-Roti avec installation d'un dégrilleur ;
- la réalisation d'un canal d'écoulement du ruisseau en bordure du chemin de la Sagne avec couverture en traversée des voies (section 1 m x 1 m) ;
- l'aménagement d'un ouvrage de dissipation en sortie du canal à l'aval de la traversée du chemin de la Sagne.

A noter que ce projet a été précisé et complété en 2002 dans le cadre du dossier d'incidence^[6]:

- ouvrage de traversée sous la route de Champ-Roti remplacé par un dalot de 1,20 x 1,50 m ;
- lit en enrochement bétonné à l'aval du canal d'écoulement en béton ;
- traversée du chemin de la Sagne en dalot 1,00 x 1,00 m ;
- remplacement de l'ancien passage busé de diamètre 400mm situé à environ 25m de la RD 280 par un ouvrage de traversée en busage de diamètre 1200mm.

Enfin à la suite des évènements du 14 juin 2000, un projet de restauration de la route montant au col de PRE LONG a été étudié par la DDE. Ce projet a pour but de réduire les écoulements sur la chaussée afin d'éviter que des circulations trop importantes ne l'endommagent. Il faudra cependant éviter autant que possible de concentrer ces eaux de ruissellement vers des ruisseaux qui posent déjà des problèmes, tels que le ROUSSET, la CONTAMINE ou le LANGEANAT. En effet, afin de protéger une route d'importance secondaire, de tels aménagements pourraient avoir comme conséquence d'aggraver une situation déjà problématique aux niveaux de zones urbanisées.

Remarque :

Selon la situation initiale des terrains (niveau d'aléa) et le type de protection réalisable (en particulier en fonction de sa durabilité), les potentialités de constructions ultérieures seront différentes.

En principe, **on ne protège pas** des zones naturelles exposées à un **aléa fort ou moyen pour les ouvrir à l'urbanisation** sauf absence de solutions alternatives à un niveau au moins intercommunal. Pour des zones déjà partiellement bâties, des compléments de constructions seront envisageables si l'aléa de départ reste modéré (généralement moyen) et si les ouvrages de protection, qui tous nécessitent un entretien, sont suffisamment fiables dans le temps. Ainsi pour les chute de blocs, vu l'entretien important et régulier nécessaire pour les filets, les ouvrages terrassés (merlons, digues) sont seuls pris en compte.

4.4. AMENAGEMENTS AGGRAVANT LE RISQUE

Au Sud-Est de la RD 280, un remblai d'un volume de plusieurs centaines de m³, composé de matériaux divers, est situé en rive gauche du torrent du VORZ. En cas de crue du torrent, ce remblai pourrait être déstabilisé par érosion en pied, et ainsi aggraver grandement les risques de débordement au niveau du moulin à l'aval. De plus, un débordement du ruisseau du LANGEANAT pourrait également entraîner la déstabilisation de ce remblai.

On ne peut donc que fortement conseiller d'envisager l'enlèvement de ce remblai afin de ne pas aggraver les risques déjà présents de débordement du torrent du VORZ à ce niveau (cf. [4] en bibliographie).

D'autre part, nous rappelons que l'ancien moulin présente un important risque d'effondrement et donc d'obstruction complète du lit du VORZ^[4]. Le traitement de ce bâtiment est donc nécessaire. En premier lieu les conditions de stabilité ou d'instabilité du bâti par rapport au risque d'obstruction devront être vérifiées. La situation devra être améliorée même avec des mesures d'urgence pour éviter un embâcle, avant un projet d'ensemble sur ce bâtiment.



5. LE ZONAGE REGLEMENTAIRE

5.1. BASES LEGALES

La nature des mesures réglementaires applicables est, rappelons-le, définie par le décret n°95-1089 du 5 octobre 1995 relatif aux plans de prévention des risques naturels prévisibles, et notamment ses articles 4 et 5.

Art. 3 - Le projet de plan comprend :

3° Un règlement précisant en tant que de besoin :

- les mesures d'interdiction et les prescriptions applicables dans chacune de ces zones en vertu du 1° et du 2° de l'article 40-1 de la loi du 22 juillet 1987 susvisée ;*
- les mesures de prévention, de protection et de sauvegarde mentionnées au 3° de l'article 40-1 de la loi du 22 juillet 1987 susvisée et les mesures relatives à l'aménagement, l'utilisation ou l'exploitation des constructions, des ouvrages, des espaces mis en cultures ou plantés existants à la date de l'approbation du plan, mentionnées au 4° du même article. Le règlement mentionne, le cas échéant, celles des mesures dont la mise en œuvre est obligatoire et le délai fixé pour leur mise en œuvre.*

Art. 4 - En application du 3° de l'article 40-1 de la loi du 22 juillet 1987 susvisée, le plan peut notamment :

- définir des règles relatives aux réseaux et infrastructures publics desservant son secteur d'application et visant à faciliter les éventuelles mesures d'évacuation ou l'intervention des secours ;*
- prescrire aux particuliers ou à leurs groupements la réalisation de travaux contribuant à la prévention, des risques et leur confier la gestion de dispositifs de prévention des risques ou d'intervention en cas de survenance des phénomènes considérés ;*
- subordonner la réalisation de constructions ou d'aménagements nouveaux à la constitution d'associations syndicales chargées de certains travaux nécessaires à la prévention des risques, notamment l'entretien des espaces et, le cas échéant, la réalisation ou l'acquisition, la gestion et le maintien en condition d'ouvrages ou de matériels.*
- Le plan indique si la réalisation de ces mesures est rendue obligatoire et, si oui, dans quel délai.*

Art. 5 - En application du 4° de l'article 40-1 de la loi du 22 juillet 1987 susvisée, pour les constructions, ouvrages, espaces mis en

culture ou plantés, existant à la date d'approbation du plan, le plan peut définir des mesures de prévention, de protection et de sauvegarde. Ces mesures peuvent être rendues obligatoires dans un délai de cinq ans, pouvant être réduit en cas d'urgence.

Toutefois, le plan ne peut pas interdire les travaux d'entretien et de gestion courante des bâtiments implantés antérieurement à l'approbation du plan ou, le cas échéant, à la publication de l'arrêté mentionné à l'article 6 ci-dessous, notamment les aménagements internes, les traitements de façade et la réfection des toitures, sauf s'ils augmentent les risques ou en créent de nouveaux, ou conduisent à une augmentation de la population exposée.

En outre, les travaux de prévention imposés à des biens construits ou aménagés conformément aux dispositions du code de l'urbanisme avant l'approbation du plan et mis à la charge des propriétaires, exploitants ou utilisateurs ne peuvent porter que sur des aménagements limités dont le coût est inférieur à 10 p. 100 de la valeur vénale ou estimée du bien à la date d'approbation du plan.

D'une manière générale, les **prescriptions** du règlement portent sur **des mesures simples de protection** vis-à-vis du **bâti existant ou futur** et sur une **meilleure gestion** du milieu naturel.

Aussi, pour ce dernier cas, il est rappelé l'**obligation d'entretien faite aux riverains de cours d'eau**, définie à l'article L215-14 du Code de l'Environnement :

« Sans préjudice des articles 556 et 557 du Code civil et des dispositions des chapitres I, II, IV, VI et VII du présent titre (« Eau et milieux aquatiques »), le propriétaire riverain est tenu à un curage régulier pour rétablir le cours d'eau dans sa largeur et sa profondeur naturelles, à l'entretien de la rive par élagage et recépage de la végétation arborée et à l'enlèvement des embâcles et débris, flottants ou non, afin de maintenir l'écoulement naturel des eaux, d'assurer la bonne tenue des berges et de préserver la faune et la flore dans le respect du bon fonctionnement des écosystèmes aquatiques. »

Enfin, il est nécessaire, lorsqu'il est encore temps, de préserver, libre de tout obstacle (clôture fixe), une bande de 4 m de large depuis le sommet de la berge pour permettre aux engins de curage d'accéder au lit du torrent et de le nettoyer.

De plus, l'article 640 du Code Civil précise que :

« - les fond inférieurs sont assujettis envers ceux qui sont plus élevés, à recevoir les eaux qui en découlent naturellement sans que la main de l'homme y ait contribué ;

- le propriétaire inférieur ne peut point élever de digue qui empêche cet écoulement ;*
- le propriétaire supérieur ne peut rien faire qui aggrave la servitude du fond inférieur »*

5.2. LA REGLEMENTATION PARASISMIOUE

L'ensemble du territoire communal est concerné par l'aléa sismique (Cf. § 3.2.8).

Les constructions sont régies par :

- la loi n° 87-565 du 22 juillet 1987 (article 41) qui donne une assise législative à la prévention du risque sismique ;
- le décret 91-461 du 14 mai 1991 qui rend officielle la division du territoire en cinq zones «d'intensité sismique» et qui définit les catégories de constructions nouvelles (A, B, C, D) dites à «risque normal» et soumises aux règles parasismiques ;
- l'arrêté du 10 mai 1993 qui fixe les règles à appliquer pour les constructions ou installations dites à «risque spécial» (barrage, centrales nucléaires, certaines installations classées, etc...) ;
- l'arrêté interministériel du 15 septembre 1995 qui définit la classification et les règles de construction parasismique pour les ponts dits « à risque normal » ;
- l'arrêté interministériel du 29 mai 1997 qui définit les règles de classification et de construction parasismique pour les bâtiments dits à «risque normal» : les règles de construction applicables aux bâtiments mentionnés à l'article 3 de l'arrêté susvisé sont celles de la norme NF P 06013, référence DTU, règles PS 92. ces règles sont appliquées avec une valeur de l'accélération nominale définie à l'article 4 de l'arrêté susvisé.

5.3. TRADUCTION DES ALEAS EN ZONAGE REGLEMENTAIRE

Le zonage réglementaire transcrit les études techniques (carte des aléas) en terme d'interdictions, de prescriptions et de recommandations. Il définit :

- une **zone inconstructible**¹, appelée zone **rouge (R)**. Dans cette zone, certains aménagements tels que les ouvrages de protection ou les infrastructures publiques qui n'aggravent pas l'aléa, peuvent cependant être autorisés (voir règlement) ;
- une **zone de projet possible sous maîtrise collective**, appelée zone violette («B»), comme la zone bleue puisqu'elle peut devenir constructible). Elle est destinée :
 - soit à rester inconstructible après réalisation d'études qui auraient révélé un risque réel plus important, ou montré l'intérêt de ne pas aménager certains secteurs sensibles pour préserver des orientations futures d'intérêt général ;
 - soit à devenir constructible après réalisation d'études complémentaires par un maître d'ouvrage collectif (privé ou public) et/ou de travaux de protection.
- une **zone constructible**¹ **sous conditions** de conception, de réalisation, d'utilisation et d'entretien de façon à ne pas aggraver l'aléa et ne pas accroître la vulnérabilité des biens et des personnes, appelé zone **bleue (B)**. Les conditions énoncées dans le règlement P.P.R. sont applicables à l'échelle de la parcelle.

Dans les **zones blanches** (zones d'aléa négligeable) les projets doivent être réalisés dans le **respect des règles de l'art**. Cependant, des phénomènes au delà de l'événement de référence

1-Les termes inconstructibles et constructibles sont largement réducteurs par rapport du contenu de l'article 40.1 de la loi n° 87-565 du 22 juillet 1987 présenté au paragraphe 1.1 du présent rapport. Toutefois il a paru judicieux de porter l'accent sur l'aspect essentiel de l'urbanisation : la construction.

ou provoqués par la modification, la dégradation ou la disparition d'éléments protecteurs généralement naturels (par exemple, la forêt là où elle joue un rôle de protection) ne peuvent être exclus.

Les enveloppes limites des zones réglementaires s'appuient sur les limites des zones d'aléas.

La traduction de l'aléa en zonage réglementaire est adaptée en fonction du phénomène naturel pris en compte :

5.3.1. Inondation (I, C, M, I')

La zone rouge va correspondre :

- aux zones d'aléas les plus forts pour des raisons évidentes liées à la sécurité des personnes et des biens ;
- aux zones d'expansion de crues et aux zones de rétention à préserver, essentielles pour une gestion globale des cours d'eau assurant une solidarité entre les communes amont-aval et la protection des milieux.

La zone bleue se situe en principe dans un espace urbanisé, où l'aléa n'est pas fort mais où l'inondation peut perturber le fonctionnement social et l'activité économique. Parfois, en centre urbain l'aléa peut même être fort (notamment sur des axes préférentielles de circulation des eaux).

Dans cette zone, les aménagements et constructions sont autorisées, sous réserve de prendre des mesures adaptées au risque.

5.3.2. Aléas de versant

Le tableau ci-après résume les correspondances entre les niveaux d'aléa et zonage.

Niveau d'aléas	Aléas forts	Aléas moyens	Aléas faibles
Contrainte correspondante	Zone inconstructible (sauf travaux de protection, infrastructures qui n'aggravent pas l'aléa)	Zone inconstructible OU Zone constructible sous conditions : les prescriptions dépassant le cadre de la parcelle et relevant d'un maître d'ouvrage collectif (public ou privé) OU Cas particulier ("dent creuse", etc) : étude spécifique obligatoire lors de la réalisation du projet.	Zone constructible sous conditions : les prescriptions ne dépassant pas le cadre de la parcelle. Respect : - des règles d'urbanisme - des règles de construction sous la responsabilité du maître d'ouvrage

Tableau n° 4 – Correspondance entre niveaux d'aléa et zonage

Signalons enfin :

- que des zones sans aléa peuvent se trouver réglementées car définies comme zone d'aggravation du risque (ex. : zones non érodées des bassins versants des torrents où la réalisation d'aménagements et de constructions, ainsi que la modification de la couverture végétale sont susceptibles de réduire le temps de concentration des crues, d'accroître les débits de pointe et d'augmenter le transport solide potentiel ; secteurs urbains où les travaux et aménagements peuvent surcharger les émissaires aval provoquant ainsi des inondations, suite à l'augmentation du coefficient de ruissellement et à la canalisation des eaux, par de brèves et violentes pointes de crues ; zones situées à l'amont de glissements de terrain dont l'activation ou la réactivation est susceptible de se manifester en cas de modification des conditions de circulation des eaux pluviales et/ou usées) ;
- que d'autres zones peuvent être déclarées inconstructibles pour permettre la réalisation d'équipements de protection.

5.4. LE ZONAGE REGLEMENTAIRE DANS LA COMMUNE DE SAINT-MURY-MONTEYMOND

5.4.1. Les zones rouges

Il est rappelé qu'il s'agit de zones très exposées aux phénomènes naturels et/ou ayant une fonction de régulation hydraulique.

Ces zones sont représentées par l'**indice R** complété par l'**initiale du risque en majuscule**. Ce sont :

- RM : zone rouge située en zone marécageuse ou/et ayant une fonction de régulation hydraulique. Cela concerne les quatre zones classées en aléa fort de zone marécageuse (cf. paragraphe 3.2.3.2) ;
- RT : zone rouge exposée à un risque de crues des torrents et ruisseaux torrentiels. Les lits de l'ensemble des cours d'eau sont concernés, ainsi que les zones de débordement du ruisseau de la CONTAMINE en rive droite et celles en rive gauche classées en aléa moyen de crue des torrents et ruisseaux torrentiels au hameau du MARTINOT ;
- RV : zone rouge exposée à un risque de ravinement et/ou ruissellement. Sont classés dans cette catégorie les chemins et les combes énoncés au paragraphe 3.2.5.2, ainsi que des terrains en amont du hameau de la SAGNE, sous la route de PRE LONG et à l'Est du cimetière ;
- RG : zone rouge exposée à un risque de glissement de terrain. Cela concerne la totalité des terrains classés en aléa fort de glissement de terrain, et la quasi-totalité de ceux classés en aléa moyen de glissement de terrain ;
- RP : zone rouge exposée à un risque de chute de pierres et de blocs. Les falaises dans les gorges du VORZ, à l'extrême Nord de la commune, sont concernées.

5.4.2. Les zones violettes

Ces zones sont repérées par l'**indice B** complété par l'**initiale du risque en majuscule**, soit :

- BT : zone violette exposée à un risque de crue des torrents et ruisseaux torrentiels. La partie urbanisée ou urbanisable des zones de débordement du ruisseau du LANGEANAT et les bâtiments situés en rive gauche du ruisseau du Rousset au niveau du CHOLET sont seuls concernés. Inconstructible en l'état, ces zones deviendraient constructible après réalisation de type de travaux évoqués au paragraphe 4.3, avec une prise en compte du risque résiduel (zone bleue à terme **après révision du PPR**).

5.4.3. Les zones bleues

Ces zones sont repérées par l'**indice B** complété par l'**initiale du risque en minuscule**, soit :

- Bm : zone bleue exposée à un risque faible de zone marécageuse nécessitant une adaptation au sol (humidité, portance, avec une étude géotechnique recommandée). La petite zone humide située à l'Est de la RD 280 vers la mairie, également classée en Bg, est concernée, de même qu'une partie des terrains du hameau de CHAMP-ROTI ;
- Bt : zone bleue exposée à un risque faible de crues des torrents et ruisseaux torrentiels nécessitant un renforcement des structures, une limitation des ouvertures sur les façades exposées. Cela concerne les zones de débordements des ruisseaux du PETEY, du ROUSSET, de l'ECOLE et de la MAIRIE ;
- Bv : zone bleue exposée à un risque faible de ruissellement sur versant nécessitant une attention particulière sur les ouvertures en façade amont (surélévation ...), sur le remodelage du terrain. Cela concerne les terrains classés en aléa faible de ruissellement sur versant (cf. paragraphe 3.2.5.2), situés en amont du hameau de la GORGE, en rive gauche du torrent du VORZ, et plus généralement tout le territoire (cf. encart au 1/25 000) ;
- Bg₁ : zone bleue exposée à un risque faible de glissement de terrain nécessitant une adaptation de la construction, des terrassements (étude géotechnique recommandée) et une absence d'infiltration des eaux (usées, pluviales, de drainage). La quasi totalité des terrains classés en aléa faible de glissement de terrain est concernée ;
- Bg₂ : zone bleue exposée à un risque **moyen** de glissement de terrain **nécessitant une étude géotechnique** de sol au niveau de la parcelle et une absence d'infiltration des eaux (usées, pluviales, de drainage). Cela concerne les terrains en amont de la mairie et de l'école, et l'enveloppe située à une centaine de mètres au Sud du cimetière. En effet, contrairement aux terrains classés en BG, les problèmes seraient limités à la parcelle ;
- Bg₃ : zone bleue exposée à un risque faible de glissement de terrain où la carte d'aptitude des sols à l'assainissement individuel^[14] concluait à une infiltration possible. Les terrains concernés se situent le long de la route de Pré-Long en rive droite du torrent du Rousset, en amont de la RD 280 en rive gauche du même torrent et entre les RD 165 et 280 au hameau de Mas-Vieux. Pour les eaux pluviales en cas d'infiltration, la faisabilité et le dispositif devront être définis par un bureau d'étude spécialisé ;

- Bg_s : zone bleue **non exposée** à un risque naturel mais située à l'amont de zones de glissement d'aléa moyen ou fort nécessitant une bonne gestion des eaux (sans infiltration). Une bande de terrain d'une quarantaine de mètres de large en amont de la berge du VORZ (classée en RG), depuis le hameau du MARTINOT jusqu'au ruisseau du MAS VIEUX, est concernée.

5.5. PRINCIPALES MESURES RECOMMANDEES OU IMPOSEES

5.5.1. Mesures individuelles

Dans les zones de risques, les maîtres d'ouvrage doivent adapter leur projet à la nature du risque. Ces **adaptations évoquées** au paragraphe 5.4.3 sont **explicitées** dans des **fiches type jointes** au règlement.

Pour les biens existants, les propriétaires peuvent les consulter comme guide de mesures possibles.

D'autre part, nous rappelons la situation alarmante de l'ancien moulin sur le VORZ ^[4].

5.5.2. Mesures collectives

Les mesures collectives envisagées à court terme sur la commune de SAINT-MURY-MONTEYMOND concernent les ruisseaux du LANGEANAT, de la CONTAMINE et du ROUSSET, ainsi que le chemin en amont du hameau de la GORGE. Dans les quatre cas, des débordements chargés en matériaux solides se sont produits dans le passé. Dans l'état actuel des choses, de tels événements peuvent se reproduire. Afin d'améliorer la situation, un certain nombre de mesures collectives doivent être prises :

- les travaux programmés sur ces trois ruisseaux (cf. paragraphe 4.3.) devront être si possible réalisés en priorité au niveau des habitations existantes, puis entretenus ;
- d'autre part l'entretien des berges des cours d'eau est très important. Rappelons que celui-ci incombe théoriquement aux propriétaires riverains (article L215-14 du Code de l'Environnement). Mais cet entretien n'est que rarement assuré. Un nettoyage régulier de l'ensemble du lit, avec enlèvement des végétaux, peut être conseillé afin de réduire le risque de débordement.

Enfin sur le VORZ, deux points nécessitent une attention particulière sur la commune, même si les dossiers dépassent par leurs conséquences possibles le strict cadre communal :

- le remblai en bordure immédiate du VORZ, au niveau du hameau de la GORGE (amont de l'ancien moulin) devrait être stoppé et évacué ;
- le glissement de terrain situé au CHENEVREY qui en cas d'activation brutale pourrait provoquer une crue grave du VORZ. Une étude de détail de ce phénomène permettrait une meilleure prise en compte de ce risque.

5.6. PRINCIPALES MODIFICATIONS PAR RAPPORT A LA CARTE R111-3

Les principales modifications apportées à cet ancien document réglementaire, approuvé le 20 novembre 1975, et qui ne comptait pas plusieurs niveaux pour chaque aléa, sont :

- l'apparition des zones considérées comme soumises à des débordements torrentiels (ruisseaux du PETEY, du LANGEANAT, de la CONTAMINE et du ROUSSET) ;
- un durcissement global en ce qui concerne le risque de glissement de terrain. Les zones considérées comme soumises à cet aléa dans le R 111-3 se retrouvent pour la quasi totalité en aléa moyen de glissement de terrain. Par contre, le reste des versants, qui n'était pas soumis à l'aléa de glissement de terrain, se retrouve classé en aléa faible, voire moyen, de glissement de terrain ;
- le classement en aléa fort de zone marécageuse sous le col de PRE LONG et en amont du ruisseau du ROUSSET ;
- la disparition d'une zone considérée comme soumise à un risque marécageux, au Nord-Ouest du hameau des CHAPPES. Cette zone est néanmoins désormais classée en aléa moyen de glissement de terrain, notamment en raison de venues d'eau.



6. BIBLIOGRAPHIE

- [1] **Carte topographique TOP 25 au 1/25 000 - Carte 3335 OT (GRENOBLE)**
IGN 1998.
- [2] **Carte géologique de la France au 1/50 000 – Feuille XXXIII-34 (DOMENE)**
B.R.G.M.
- [3] **Carte géologique de la France au 1/50 000 – Feuille XXXIII-35 (VIZILLE)** B.R.G.M.
- [4] **Etude de protection contre les inondations d'un bâtiment, ancien moulin à réhabiliter, et de ses abords immédiats, situés au lieu-dit La Gorge sur les communes de SAINT MURY et de SAINTE AGNES, réalisée pour le compte de la communauté de communes du Balcon de Belledonne**
E.R.G.H. – 2000
- [5] **Etude hydraulique des ruisseaux de Langeanat et de Contamine**
E.R.G.H. – 2002
- [6] **Document d'incidence sur l'eau – Ruisseaux de Langeanat, Contamine et La Sagne.**
E.R.G.H. - 2002
- [7] **Etude géotechnique – Propriété COLLOMB-REY, LE CHOLET, SAINT-MURY**
INSTITUT DE MECANIQUE DE GRENOBLE - 1986
- [8] **Etude géotechnique préliminaire des ilots 1-2-3, SAINT-MURY-MONTEYMOND**
GEOPOLE - 1994
- [9] **Etude d'assainissement et de fondations, M. et M^{me} LAZARRO, SAINT-MURY-MONTEYMOND**
GEOPOLE - 1994
- [10] **Etude géotechnique, M. et M^{me} COLLOMB-REY, SAINT-MURY-MONTEYMOND**
GEOPOLE - 1994
- [11] **Pavillon de M. CHEVILLET (38) – Commune de SAINT-MURY-MONTEYMOND (38), lieu-dit le MARTINOT – Reconnaissance géotechnique**
E.G. Sol – 1994
- [12] **Etude géotechnique – Maison individuelle – M. PELLARIN - SAINT-MURY-MONTEYMOND**
GEOPOLE - 1996
- [13] **Carte R 111-3 de la commune de SAINT-MURY-MONTEYMOND**
RTM – Novembre 1975

- [14] **Carte communale d'aptitude des sols à l'assainissement individuel de la commune de SAINT-MURY-MONTEYMOND**
Akène – 1990
- [15] **Archives du service RTM de l'ISERE.**
- [16] **Photos aériennes en couleurs du secteur (mission 1998).**



Liberté • Égalité • Fraternité
RÉPUBLIQUE FRANÇAISE

PRÉFECTURE DE L'ISÈRE

PLAN DE PRÉVENTION DES RISQUES NATURELS PRÉVISIBLES

Approuvé par arrêté préfectoral du

Commune de

SAINT MURY MONTEYMOND

NOTICE EXPLICATIVE

Le Commissaire Enquêteur

H. BONNET



PLAN DE PREVENTION DES RISQUES NATURELS PREVISIBLES
COMMUNE DE
SAINT MURY MONTEYMOND

NOTICE EXPLICATIVE

En application du Code de l'Environnement et plus particulièrement des articles L 562-1 à L 562-9 et L 563-1 à L 563-2 et du décret n° 95-1089 du 5.10.95, un Plan de Prévention des Risques a été prescrit sur la commune de ST MURY MONTEYMOND par arrêté préfectoral n° 2002-11246 du 25 octobre 2002.

Le périmètre concerné couvre une partie du territoire communal définie par l'arrêté préfectoral de prescription où sont recensés les risques suivants :

- inondations - zones marécageuses
- crues des torrents et ruisseaux torrentielles
- ruissellement sur versant
- mouvements de terrain
 - glissements de terrain
 - chutes de pierres et de blocs
- séismes

Conformément à l'article 7 du décret précité, ce P.P.R. est soumis à enquête publique. Après désignation du Commissaire-Enquêteur, elle aura lieu en Mairie, sur une durée de 15 jours minimum.

Au terme de cette enquête et après analyse du rapport du Commissaire Enquêteur, le P.P.R. approuvé par arrêté préfectoral deviendra servitude d'utilité publique et devra être annexé au P.O.S.



PRÉFECTURE DE L'ISÈRE

Service de Restauration des Terrains en Montagne
Pour la sécurité de vos montagnes
le Français

PLAN DE PRÉVENTION DES RISQUES NATURELS PRÉVISIBLES

Approuvé par arrêté préfectoral du



Commune de
SAINT MURY MONTEYMOND

FICHES CONSEILS

Recommandations (ou s'il existe un PPR approuvé, recommandations ou prescriptions selon son règlement) relatives à la prévention des dommages contre l'action des eaux

Votre terrain est situé dans un secteur susceptible d'être exposé à un **risque faible d'invasion par les eaux** (par exemple du fait d'inondations, de crues torrentielles ou de ruissellement de surface). Outre les mesures particulières liées à la spécificité du risque, il convient que vous preniez en compte, dans la conception et la réalisation de votre construction, les risques de dommages causés par la simple action des eaux.

Parmi les mesures envisageables, une **attention particulière** mérite d'être portée notamment aux points suivants :

- conception des **fondations**, en cas de risque d'affouillement;
- utilisation de **matériaux insensibles à l'eau** ou convenablement traités, pour les aménagements situés sous la cote estimée de submersion;
- modalités de **stockage des produits dangereux ou polluants** : par exemple dans des citernes, cuves ou fosses suffisamment enterrées et lestées pour résister à la submersion ou installées au-dessus de la cote estimée avec, dans tous les cas, orifices de remplissage et événements au-dessus de cette cote;
- modalité de **stockage des produits périssables**;
- conception des **réseaux électriques** et positionnement des **équipements vulnérables ou sensibles** à l'action des eaux (appareillages électriques, électroniques, électro-ménagers, etc...);
- conception et réalisation des **réseaux extérieurs, notamment d'assainissement** (par exemple : clapets anti-retour, verrouillage des regards);
- garage et stationnement des **véhicules**;
- aires de loisirs et **meubles extérieurs** (mise à l'abri, empêchement d'enlèvement par les eaux).

Cette liste ne prétend pas être exhaustive ; elle doit être adaptée à chaque projet, en fonction de sa situation d'une part, de ses caractéristiques propres ainsi que des modalités de réalisation, d'utilisation ou d'exploitation d'autre part.

IMPORTANT :

La prise en compte de ces mesures est de la responsabilité du maître d'ouvrage.

Recommandations (ou s'il existe un PPR approuvé, recommandations ou prescriptions selon son règlement) relatives à la prise en compte du risque d'inondation par ruissellement sur versant

Votre terrain est situé dans un secteur exposé à un **risque faible d'inondation par ruissellement sur versant** (écoulement d'eau plus ou moins boueuse sur les versants des vallées, hors du lit normal des ruisseaux et torrents).

Il vous est demandé, pour vous prémunir contre ce risque, de prendre les **dispositions** nécessaires, par exemple en adoptant une des mesures suivantes :

- **remodelage** général du **terrain** et **implantation** en conséquence du bâtiment en évitant en particulier de créer des points bas de rétention des eaux;
- **accès** prioritairement **par l'aval**, ou réalisés pour **éviter toute concentration des eaux** en direction des ouvertures du projet (contre-pente...);
- **protection** des **ouvertures** de la **façade amont** et/ou des façades latérales des bâtiments projetés par des ouvrages déflecteurs (muret, butte, terrasse, ...) **ou surélévation** de ces **ouvertures**, d'une hauteur de l'ordre de 0,60 m environ au-dessus du terrain après construction.

Ces mesures, comme d'autres éléments de construction que vous pourriez réaliser sur votre parcelle (par ex. : clôtures non "transparentes" vis à vis des écoulements, comme des murets périphériques réalisés sans réflexion collective de protection du secteur), ne doivent **aggraver ni la servitude naturelle des écoulements** par leur concentration (article 640 du Code Civil), **ni les risques sur les propriétés voisines**.

IMPORTANT :

La prise en compte de ces mesures est de la responsabilité du maître d'ouvrage.

Remarque :

Selon la configuration du terrain et les dispositions constructives adoptées, il peut être nécessaire de mettre en oeuvre des mesures complémentaires pour prévenir les dégâts des eaux (cf. fiche-conseils n° 0).

Recommandations relatives à la prise en compte des zones marécageuses

Votre terrain est situé dans un **secteur marécageux** pouvant comporter des niveaux compressibles qui risquent d'entraîner des tassements différentiels.

Il vous est recommandé, pour vous prévenir contre ce risque, d'apporter une **attention particulière** notamment sur les points suivants :

- la consolidation éventuelle du terrain pour éviter les tassements différentiels;
- l'adaptation de la construction à la portance du sol.

La réalisation d'une étude spécifique, confiée à un bureau d'études spécialisé, pour déterminer ces éléments est vivement recommandée.

IMPORTANT :

La prise en compte de ces mesures ainsi que des résultats des études est de la responsabilité du maître d'ouvrage

Remarque :

Selon la configuration du terrain et les dispositions constructives adoptées, il peut être nécessaire de mettre en oeuvre des mesures complémentaires pour prévenir les dégâts des eaux (cf. fiche-conseils n° 0).

Recommandations (ou s'il existe un PPR approuvé, recommandations ou prescriptions selon son règlement) relatives à la prise en compte du risque d'invasion lors de crues exceptionnelles de torrents

Votre terrain est situé dans un secteur susceptible d'être exposé à un **risque d'invasion lors de crues exceptionnelles de torrents**. De ce fait, il est susceptible d'être recouvert par des eaux de crue liées à un courant pouvant être violent, sans que l'on puisse exclure, en certaines situations, la présence de transport solide (avec d'éventuels flottants) ou au contraire un risque d'affouillement. En outre, si votre propriété borde un torrent, votre attention est attirée sur le fait que la divagation de celui-ci par modification du lit ne peut être écartée et qu'une bande inconstructible a été de ce fait instaurée ; celle-ci doit également permettre l'accès au torrent pour en effectuer l'entretien.

Ce type d'événement, toujours brutal et imprévisible, rend l'alerte très difficile, sinon impossible. Il importe donc d'adapter votre construction à la nature de ce risque.

Parmi les dispositions constructives envisageables, une **attention particulière** mérite d'être portée notamment aux points suivants :

- **implantation** du bâtiment et **remodelage** du terrain (sans aggraver par ailleurs la servitude naturelle des écoulements - Article 640 du Code Civil);
- **accès** prioritairement **par l'aval ou par une façade non exposée**, en cas d'impossibilité les protéger;
- **protection contre les affouillements** par exemple par renforcement localisé ou approfondissement des fondations par rapport à la cote hors gel habituelle;
- **renforcement** de la **structure** du bâtiment et notamment conception soignée du chaînage;
- **protection** de la **façade amont, voire** des façades **latérales**, selon la configuration du terrain et l'importance du risque (merlon, renforcement des murs en maintenant par ailleurs ces façades aveugles sur une hauteur supérieure à la hauteur de submersion estimée);
- positionnement **hors crue** et protection des **postes** techniques **vitaux** (électricité, gaz, eau, chaufferie, téléphone, etc...);
- modalités de **stockage des produits dangereux, polluants ou flottants** pour éviter tout risque de transport par les crues.

Cette liste ne prétend pas être exhaustive ; elle doit être adaptée à chaque projet, en fonction de sa situation d'une part, de ses caractéristiques propres ainsi que des modalités de réalisation, d'utilisation ou d'exploitation d'autre part.

La réalisation d'une étude des structures du bâtiment est donc vivement recommandée.

IMPORTANT : La prise en compte de ces mesures ainsi que des résultats des études est de la responsabilité du maître d'ouvrage.

Remarque : Selon la configuration du terrain et les dispositions constructives adoptées, il est généralement nécessaire de mettre en oeuvre des mesures complémentaires pour prévenir les dégâts des eaux (cf. fiche-conseils n° 0).

Recommandations (ou s'il existe un PPR approuvé, recommandations ou prescriptions selon son règlement) relatives à la prise en compte du risque de glissement de terrain

Votre terrain est situé dans un secteur exposé à un **risque faible de glissement de terrain** qui nécessite l'adaptation de votre construction à la nature de ce risque (site du projet et terrains environnants) ainsi que des terrassements qui lui sont liés.

Cette adaptation **sera utilement définie** par une **étude géotechnique de sol** confiée à un bureau d'études spécialisé. Un exemple de modèle de cahier des charges vous est donné ci-dessous : il devra être adapté à la situation des lieux d'une part, aux caractéristiques du projet ainsi qu'aux modalités de réalisation, d'utilisation ou d'exploitation (y compris entretien des installations) d'autre part.

CAHIER DES CHARGES SOMMAIRE DE L'ETUDE GEOTECHNIQUE DE SOL

Cette étude a pour objectif de définir l'adaptation de votre projet au terrain, en particulier le choix du niveau et du type de fondation ainsi que certaines modalités de rejets des eaux. Menée dans le contexte géologique du secteur, elle définira les **caractéristiques mécaniques du terrain** d'emprise du projet, de manière à préciser les contraintes à respecter, d'une part pour **garantir la sécurité du projet vis-à-vis de l'instabilité des terrains** et des risques de tassement, d'autre part pour **éviter toute conséquence défavorable** du projet **sur le terrain environnant**.

Dans ces buts, l'étude géotechnique se préoccupera des risques liés notamment aux aspects suivants :

- instabilité due aux **terrassements** (déblais-remblais) et aux **surcharges** : bâtiments, accès;
- gestion des **eaux de surface et souterraines** (drainage...);
- conception des **réseaux** et modalités de **contrôle ultérieur** à mettre en place, avec prise en compte du risque de rupture de canalisations inaptes à résister à des mouvements lents du sol;
- en l'absence de réseaux aptes à recevoir les **eaux usées, pluviales et de drainage**, entraînant leur rejet dans un exutoire superficiel, **impact de ces rejets** sur ce dernier et mesures correctives éventuelles (ex. : maîtrise du débit);
- définition des **contraintes particulières pendant la durée du chantier** (terrassements, collecte des eaux).

Le cas échéant, une étude des structures du bâtiment pourra compléter l'étude géotechnique.

Il est conseillé au maître d'ouvrage de faire vérifier la bonne conformité du projet avec les conclusions de l'étude géotechnique par le bureau ayant réalisé cette dernière.

IMPORTANT :

La prise en compte de ces mesures ainsi que des résultats des études est de la responsabilité du maître d'ouvrage

REMARQUE : Les dispositions retenues en matière de gestion des eaux usées, pluviales, de drainage devront être compatibles avec les dispositions du schéma d'assainissement et du schéma d'écoulement des eaux pluviales et de ruissellement, s'ils existent, ainsi qu'avec les règles définies par les documents d'urbanisme et/ou par la réglementation en vigueur.

**Prescriptions relatives à la prise en compte du risque de glissement de terrain
avec rejets éventuellement possibles par infiltration**

Votre terrain est situé dans un secteur exposé à un risque faible de glissement de terrain qui nécessite l'adaptation de votre construction à la nature de ce risque (site du projet et terrains environnants) ainsi que des terrassements qui lui sont liés.

Cette adaptation doit être définie par une étude géotechnique de sol confiée à un bureau d'études spécialisé. Un exemple de modèle de cahier des charges vous est donné ci-dessous : il devra être adapté à la situation des lieux d'une part, aux caractéristiques du projet ainsi qu'aux modalités de réalisation, d'utilisation ou d'exploitation (y compris entretien des installations) d'autre part.

CAHIER DES CHARGES SOMMAIRE DE L'ETUDE GEOTECHNIQUE DE SOL

Cette étude a pour objectif de définir l'adaptation de votre projet au terrain, en particulier le choix du niveau et du type de fondation ainsi que certaines modalités de rejets des eaux. Menée dans le contexte géologique du secteur, elle définira les **caractéristiques mécaniques du terrain** d'emprise du projet, de manière à préciser les contraintes à respecter, d'une part pour **garantir la sécurité du projet vis-à-vis de l'instabilité des terrains** et des risques de tassement, d'autre part pour **éviter toute conséquence défavorable** du projet sur le terrain environnant.

Dans ces buts, l'étude géotechnique se préoccupera des risques liés notamment aux aspects suivants :

- instabilité due aux **terrassements** (déblais-remblais) et aux **surcharges** : bâtiments, accès;
- gestion des **eaux de surface et souterraines** (drainage...);
- conception des **réseaux** et modalités de **contrôle ultérieur** à mettre en place avec prise en compte du risque de rupture de canalisations inaptes à résister à des mouvements lents du sol;
- en l'absence de réseaux aptes à recevoir les eaux usées, pluviales et de drainage entraînant leur rejet dans un exutoire superficiel, impact de ces rejets sur ce dernier et mesures correctives éventuelles (ex. : maîtrise du débit);
- en l'absence de réseaux et d'exutoire superficiel, le bureau d'études définira la **possibilité ou non d'infiltrer les eaux usées, une fois épurées**, sans aggravation du risque d'instabilité à terme. Il définira également la faisabilité et les caractéristiques d'un **système d'infiltration des eaux pluviales et de drainage**, se rapprochant le plus possible des conditions naturelles d'infiltration avant construction et évitant la concentration des rejets (ex. stockage tampon). Il précisera enfin les modalités **d'entretien et de contrôle** de ces différents dispositifs;
- définition des **contraintes particulières pendant la durée du chantier** (terrassements, collecte des eaux).

Le cas échéant, une étude des structures du bâtiment pourra compléter l'étude géotechnique.

Il est conseillé au maître d'ouvrage de faire vérifier la bonne conformité du projet avec les conclusions de l'étude géotechnique par le bureau ayant réalisé cette dernière.

**IMPORTANT : La prise en compte de ces mesures ainsi que des résultats des études est de la
responsabilité du maître d'ouvrage**

REMARQUE : Les dispositions retenues en matière de gestion des eaux usées, pluviales, de drainage devront être compatibles avec les dispositions du schéma d'assainissement et du schéma d'écoulement des eaux pluviales et de ruissellement, s'ils existent, ainsi qu'avec les règles définies par les documents d'urbanisme et/ou par la réglementation en vigueur.

Recommandations (ou s'il existe un PPR approuvé, recommandations ou prescriptions selon son règlement) relatives à la prise en compte du risque de chutes de pierres et de blocs

Votre terrain est situé dans un secteur exposé à un **risque faible de chutes de pierres et de blocs** qui **nécessite une adaption de votre construction** à la nature de ce risque.

Parmi les mesures envisageables, **une attention particulière** mérite d'être portée notamment aux **points suivants** :

- implantation et dimensionnement du bâtiment ainsi que possibilités de protection naturelle ou non, au niveau de la parcelle;
- renforcement des façades exposées;
- positionnement des ouvertures dans toute la mesure du possible, sur les façades non exposées;
- protection de l'environnement immédiat de la construction (accès, jardin, modalités de stationnement des véhicules....).

Cette **adaptation sera utilement définie par une étude** du type diagnostic qualitatif du risque de chutes de pierres et de blocs, confiée à un bureau d'études spécialisé. Un exemple de modèle de cahier des charges vous est donné ci-dessous : il devra être adapté à la situation des lieux d'une part, aux caractéristiques du projet ainsi qu'aux modalités de réalisation, d'utilisation ou d'exploitation d'autre part.

CAHIER DES CHARGES SOMMAIRE DU DIAGNOSTIC QUALITATIF DU RISQUE DE CHUTES DE PIERRES ET DE BLOCS

Cette étude est menée dans le contexte géologique du site.

Elle doit prendre en compte des critères objectifs en particulier la masse des blocs au départ, déterminée par l'étude de la fracturation, leur forme, l'altitude de départ, la surface topographique sur laquelle se développent les trajectoires, la nature et les particularités des terrains rencontrés par les blocs (rebonds possibles, fracturation, dispersion aléatoire des débris, présence de végétation absorbant une partie de l'énergie).

COMPLEMENT QUANTITATIF (CALCULS)

Dans un certain nombre de cas, le bureau d'études pourra être amené à compléter cette étude qualitative par une simulation trajectographique sur ordinateur *.

Les résultats doivent permettre :

- 1°) de présenter une cartographie d'intensité du phénomène redouté,
- 2°) de définir les principes de protection (localisation et dimensions) à partir des énergies développées et des hauteurs de rebond.

La réalisation d'une étude des structures des bâtiments est également vivement recommandée.

Il est conseillé au maître d'ouvrage de faire vérifier la bonne conformité du projet avec les conclusions de l'étude trajectographique par le bureau ayant réalisé cette dernière.

IMPORTANT :

La prise en compte de ces mesures ainsi que des résultats des études est de la responsabilité du maître d'ouvrage

* Ce type d'étude prend en compte les chutes de blocs isolés et non l'éboulement d'une masse rocheuse.

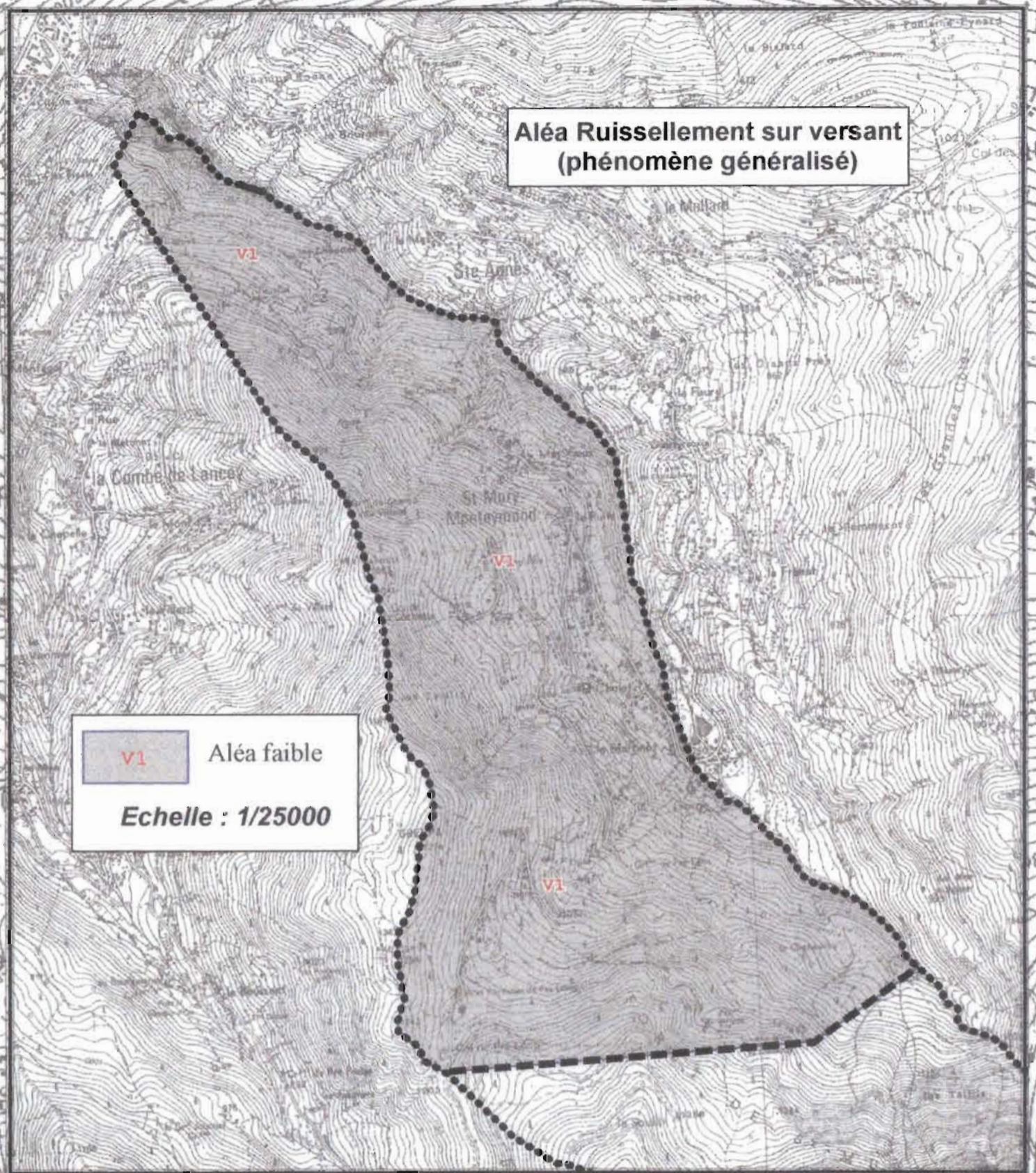
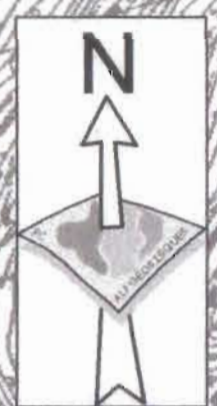
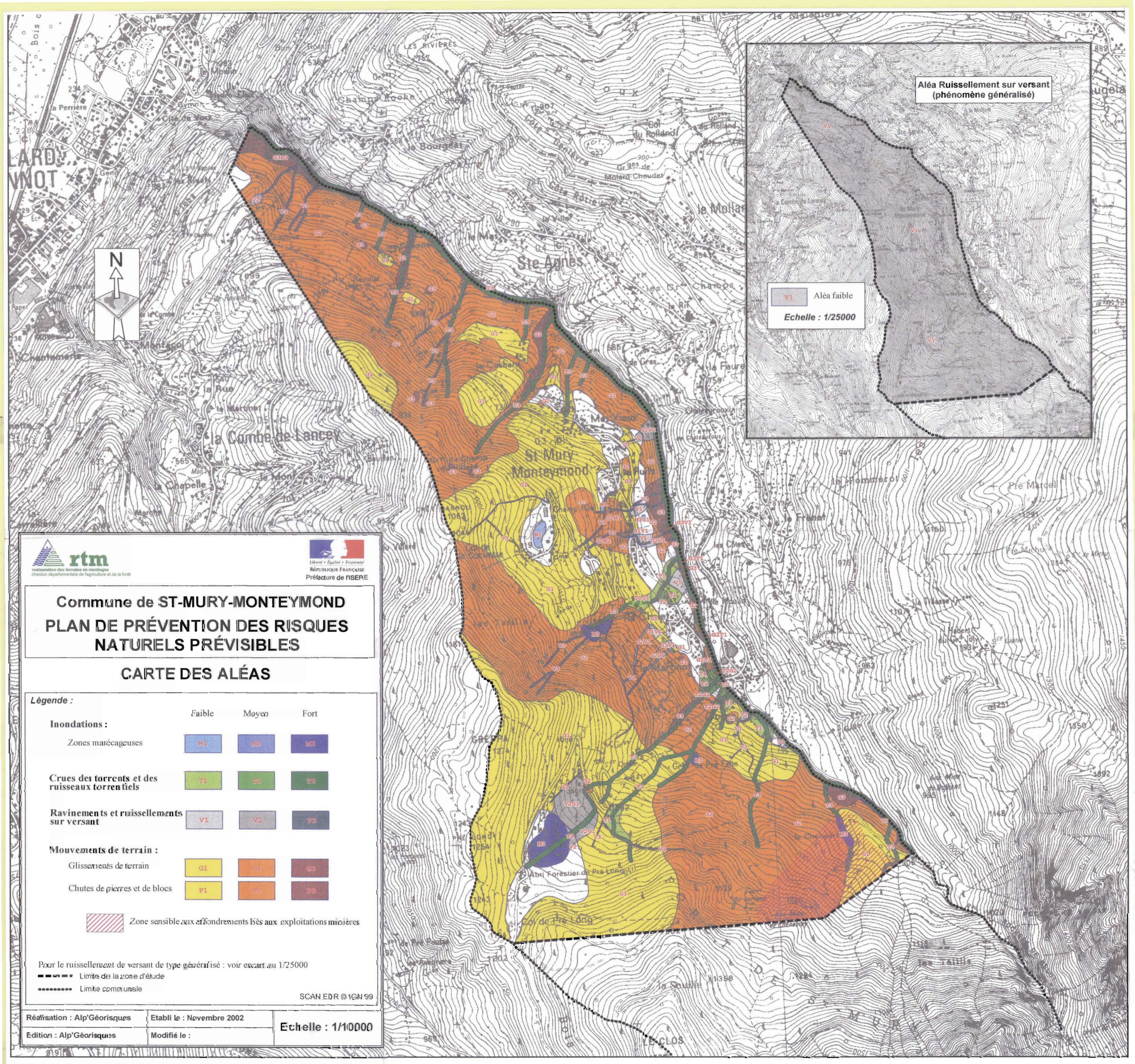

Commune de ST-MURY-MONTEYMOND
PLAN DE PRÉVENTION DES RISQUES
NATURELS PRÉVISIBLES

CARTE DES ALÉAS

Légende :

	Faible	Moyen	Fort
Inondations :			
Zones marécageuses	M1	M2	M3
Crues des torrents et des ruisseaux torrentiels			
	T1	T2	T3
Ravinements et ruissellements sur versant			
	V1	V2	V3
Mouvements de terrain :			
Glissements de terrain	G1	G2	G3
Chutes de pierres et de blocs	P1	P2	P3
Zone sensible aux effondrements liés aux exploitations minières			

Pour le ruissellement de versant de type généralisé : voir encart au 1/25000
 - - - - - Limite de la zone d'étude
 Limite communale

SCAN EDR ©IGN 99

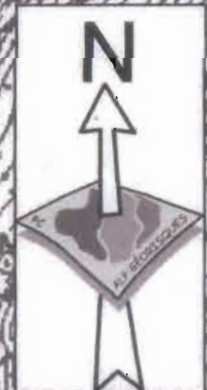
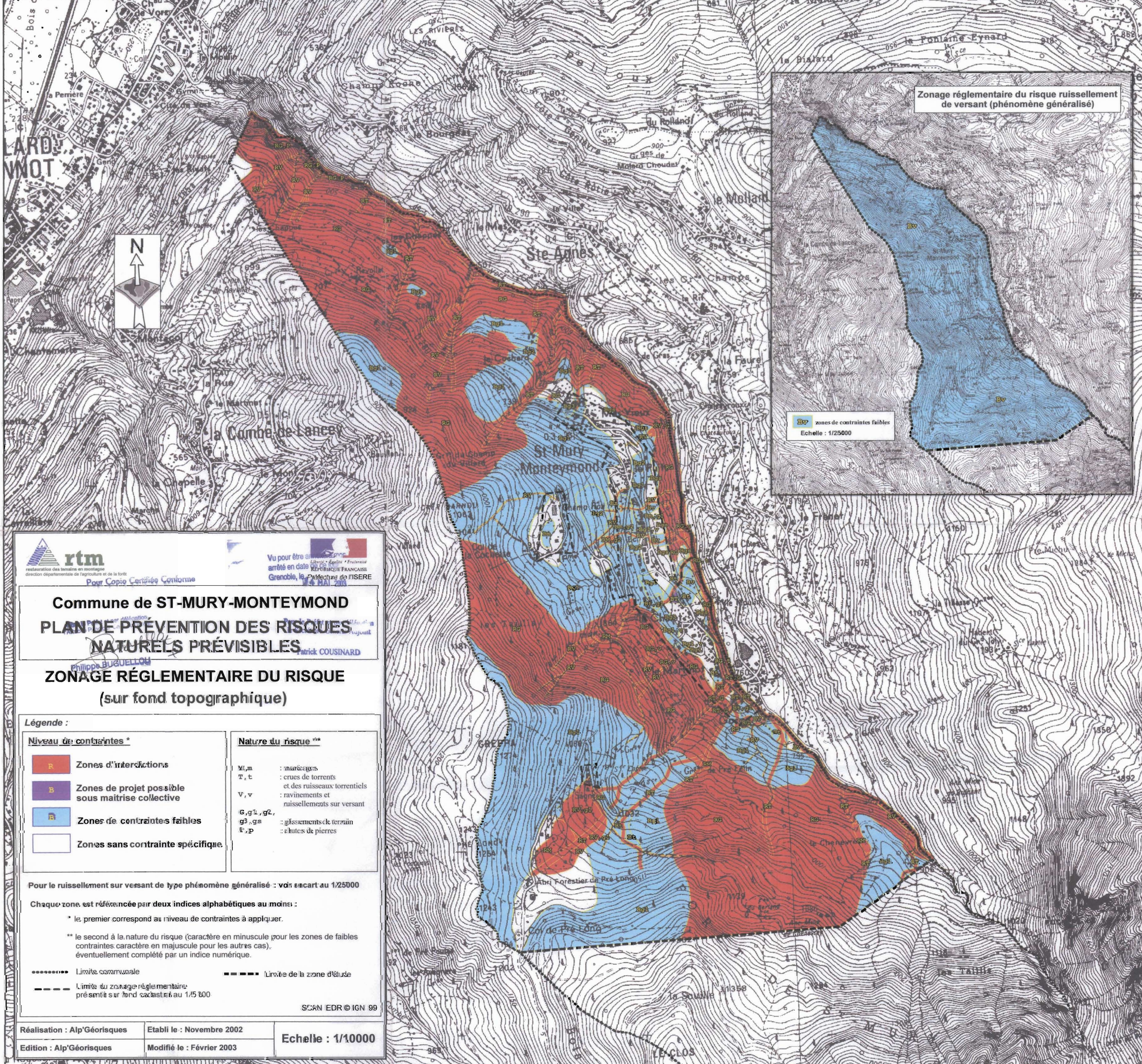

Zonage réglementaire du risque ruissellement de versant (phénomène généralisé)

Bv zones de contraintes faibles
Echelle : 1/25000



Vu pour être approuvé
arrêté en date du 14 mai 2003
Grenoble, le 14 mai 2003
Préfecture de l'ISERE

Commune de ST-MURY-MONTEYMOND
PLAN DE PRÉVENTION DES RISQUES NATURELS PRÉVISIBLES

ZONAGE RÉGLEMENTAIRE DU RISQUE (sur fond topographique)

Légende :

Niveau de contraintes *	Nature du risque **
R Zones d'interdictions	M, m : marécages
B Zones de projet possible sous maîtrise collective	T, t : crues de torrents et des ruisseaux torrentiels
Bv Zones de contraintes faibles	V, v : ravinements et ruissellements sur versant
Zones sans contrainte spécifique.	G, g ¹ , g ² , g ³ , g ^s : glissements de terrain
	E, p : chutes de pierres

Pour le ruissellement sur versant de type phénomène généralisé : voir encart au 1/25000

Chaque zone est référencée par deux indices alphabétiques au moins :

* le premier correspond au niveau de contraintes à appliquer.

** le second à la nature du risque (caractère en minuscule pour les zones de faibles contraintes, caractère en majuscule pour les autres cas), éventuellement complété par un indice numérique.

----- Limite communale
----- Limite du zonage réglementaire présentée sur fond cadastral au 1/5000

SCAN EDR © IGN 99

2 - Hameaux du Martinot et du Cholet

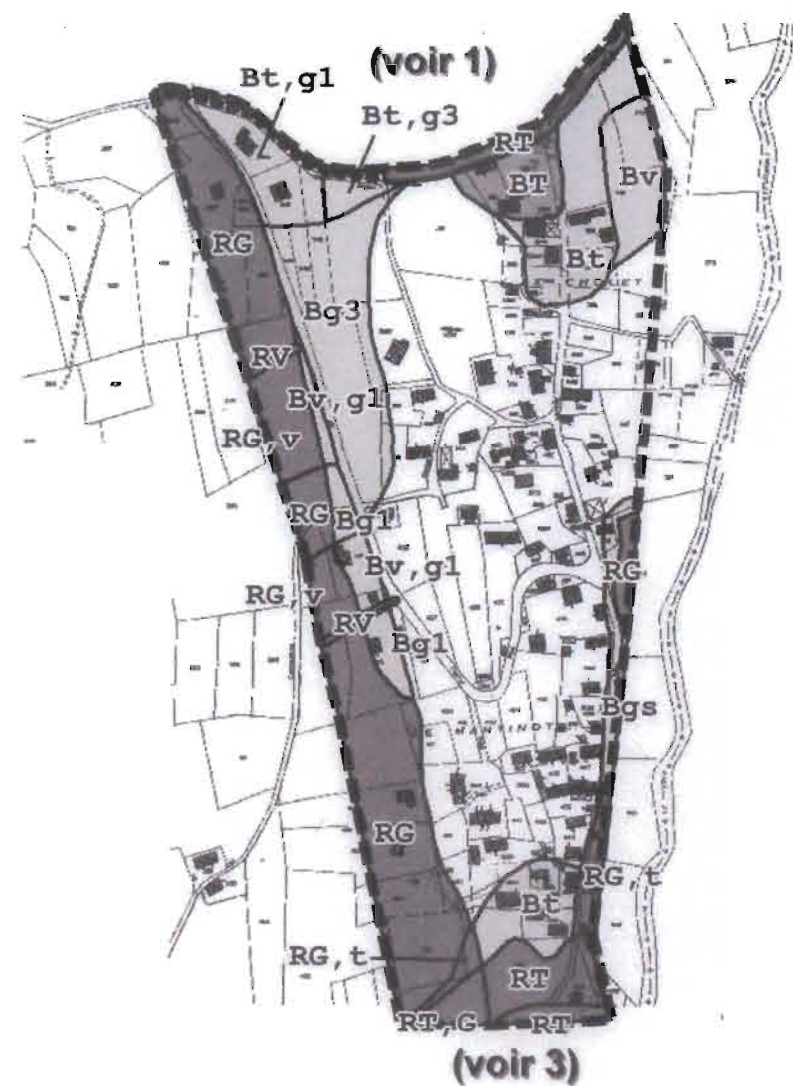

(voir 3)

1 - Hameaux du Cholet, du Puits et de Mas Vieux

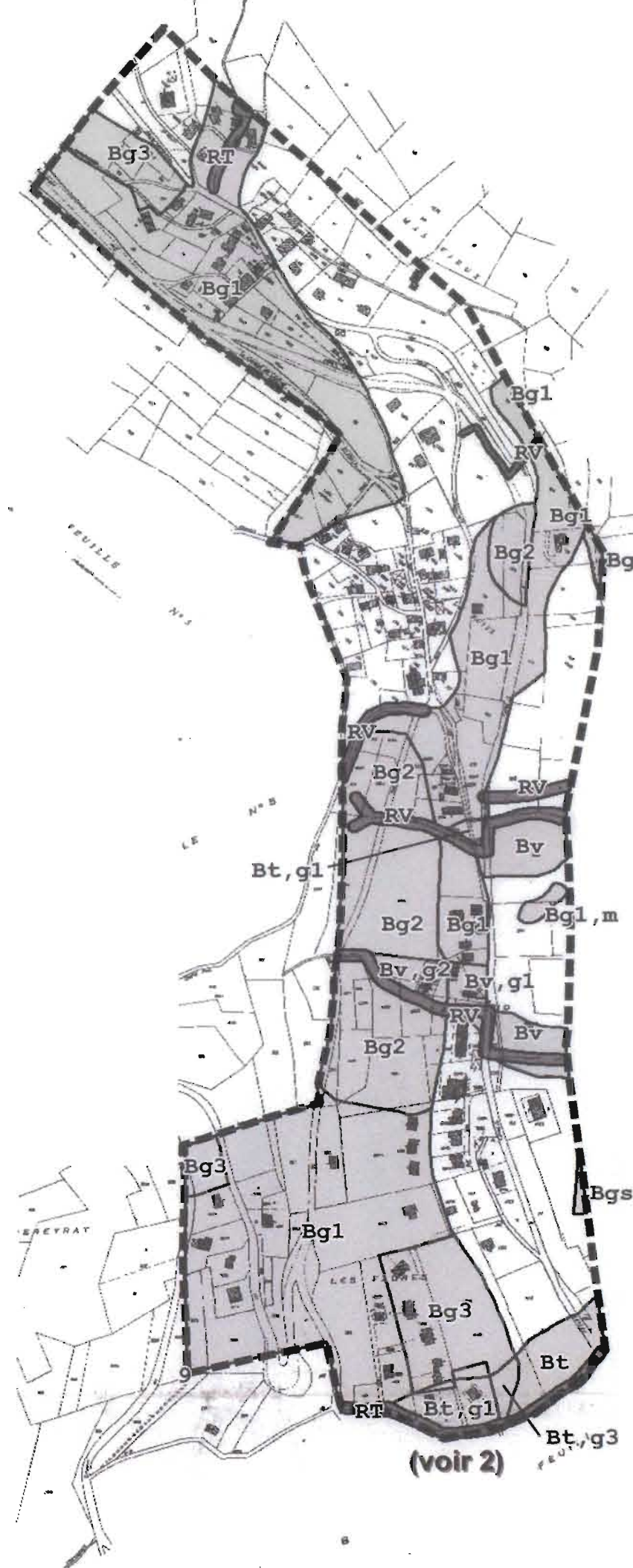

(voir 2)

Zonage réglementaire du risque ruissellement de versant (phénomène généralisé)

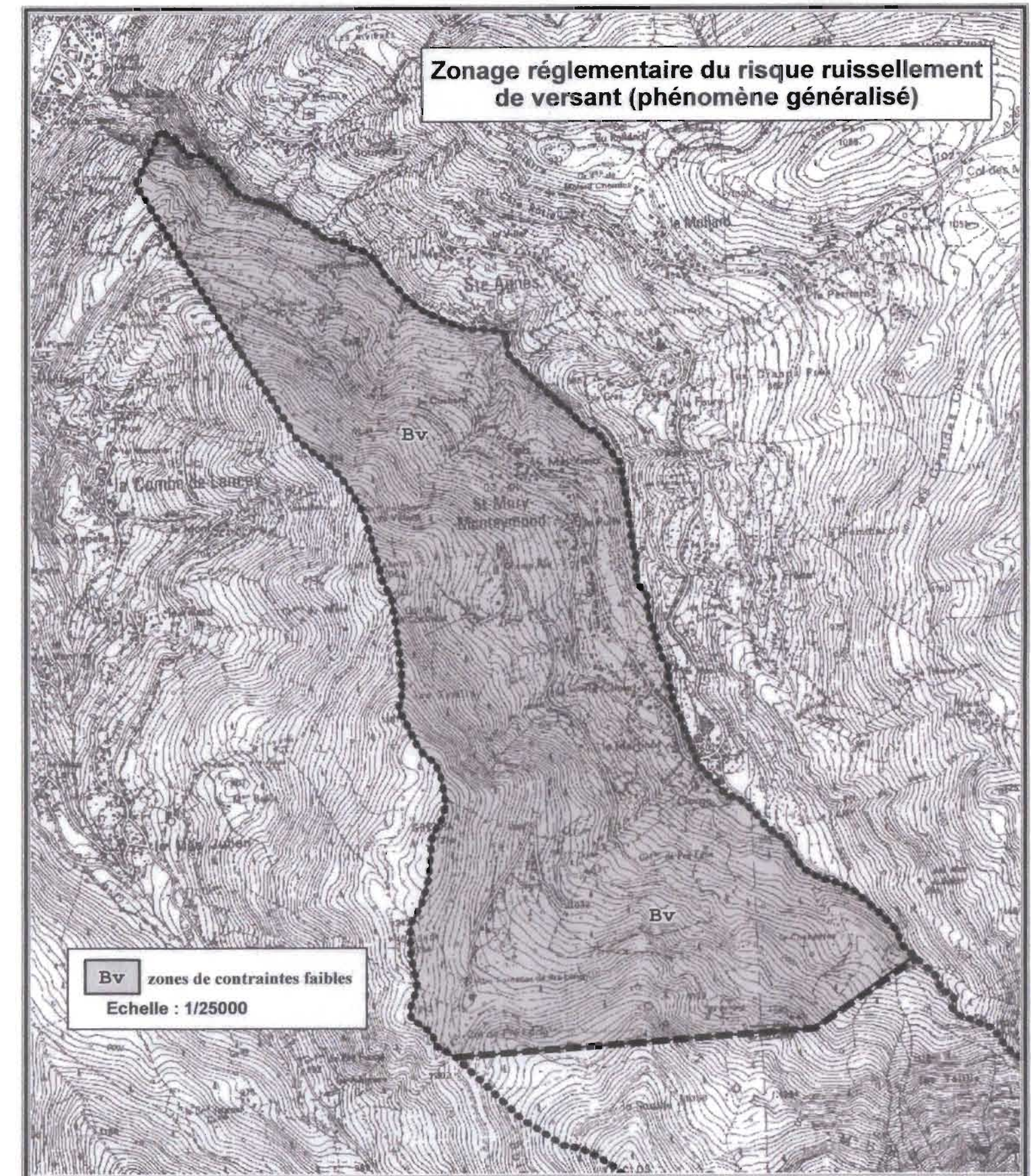

4 - Hameau de Champ-Roti

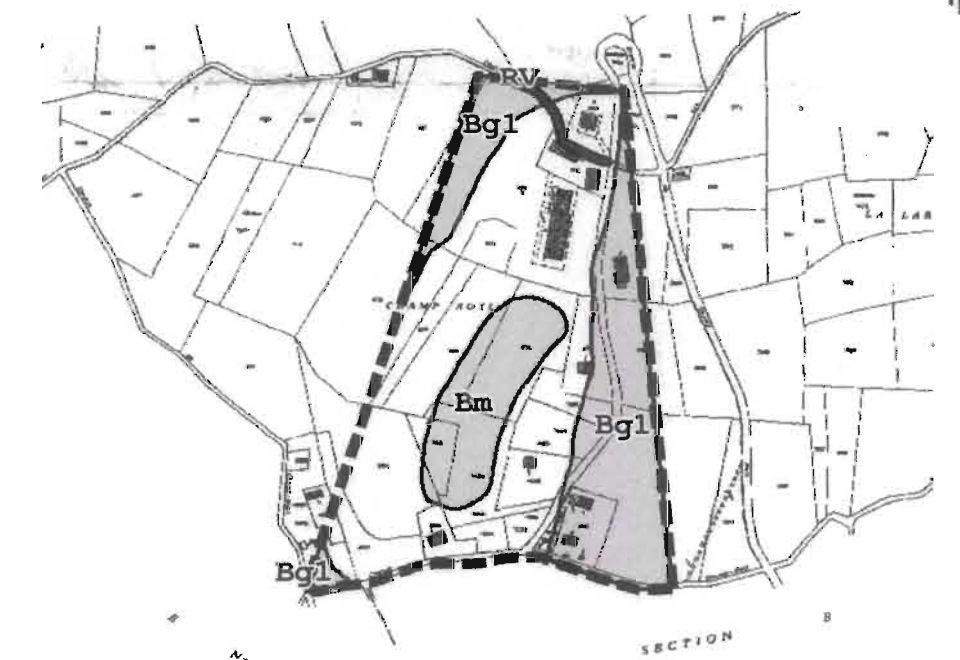

3 - Hameaux de la Sagne et de la Gorge

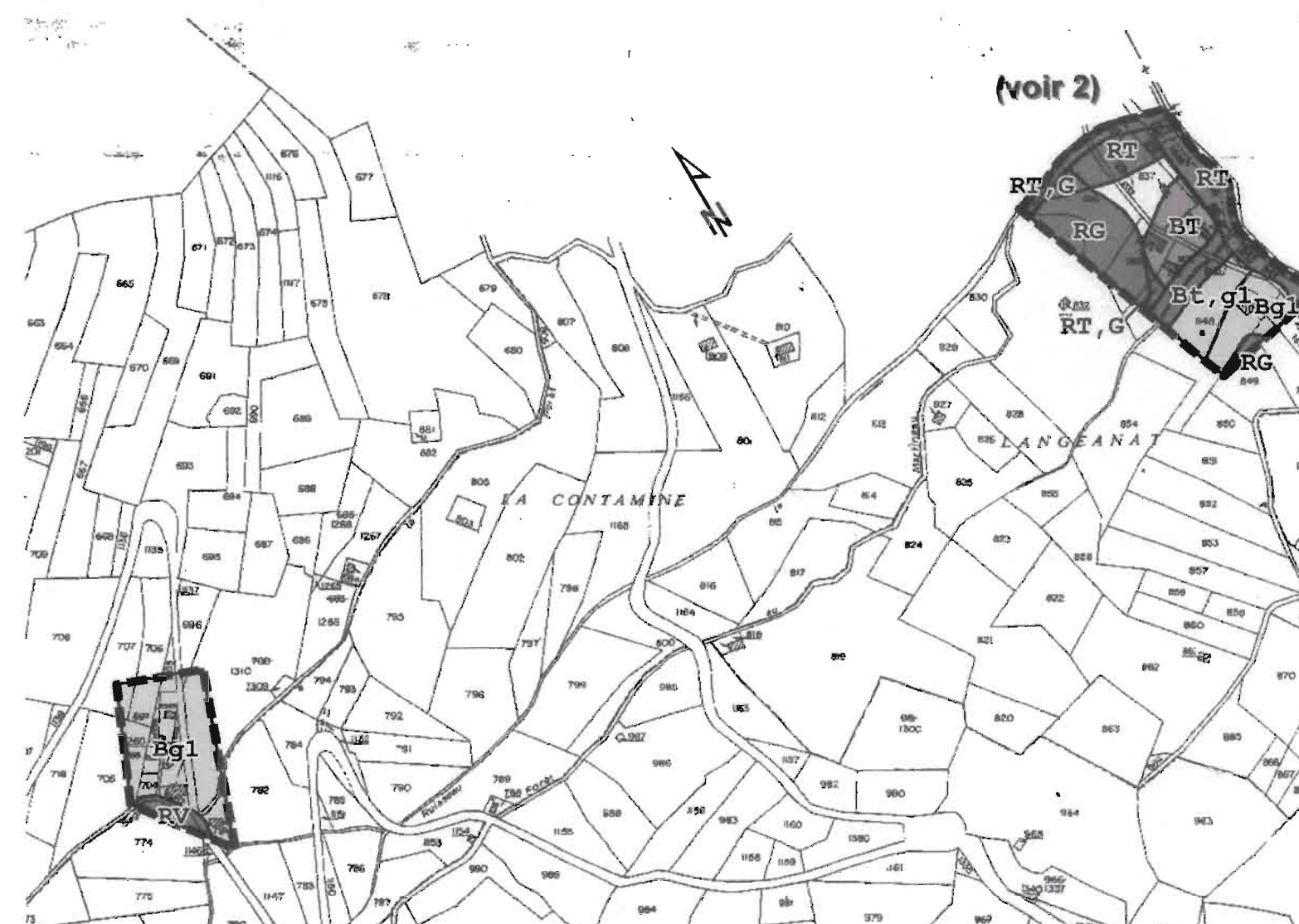

(voir 2)



Commune de ST-MURY-MONTEYMOND
PLAN DE PRÉVENTION DES RISQUES NATURELS PRÉVISIBLES
ZONAGE RÉGLEMENTAIRE DU RISQUE (sur fond cadastral)

Légende :

Niveau de contraintes *	Nature du risque **
Zones d'interdictions	m : marécages
Zones de projet possible sous maîtrise collective	T, t : crues des torrents et des rivières torrentielles
Zones de contraintes faibles	V, v : ruissellements sur versant
Zones sans contrainte spécifique	G, g1, g2, g3, gs : glissements de terrain

Pour le ruissellement sur versant de type phénomène généralisé : voir encart au 1/25000

Chaque zone est référencée par deux indices alphabétiques au moins :

* le premier correspond au niveau de contraintes à appliquer.

** le second à la nature du risque (caractère en minuscule pour les zones de faibles contraintes caractère en majuscule pour les autres cas), éventuellement complété par un indice numérique.

--- Limite des encarts cadastraux au 1/5000

Commune de Saint Marcel Bel Accueil

Nos déchets :

1. Ramassage des déchets ménagers :

La compétence du ramassage des Ordures ménagères de notre commune a été déléguée à la Communauté de Commune des Balmes Dauphinoises.

Celle-ci n'ayant pas de service approprié a délégué cette compétence au Syndicat Intercommunal de Collecte et Traitement des Ordures Ménagères de Morestel.

Ce Syndicat collecte et emmène ces OM à l'usine d'incinération de Bourgoin-Jallieu.

Population	1284 habitants.
Tonnage collecté	265,873 t/an
Soit	207 Kg/an/habitant

2. Tri Sélectif :

Le tri sélectif a été mis en place sur la commune en 1995.

En place : Trois points complets «verre, emballage, journaux, avec poubelle et totem d'informations»

Deux points « verre » supplémentaires

Tonnage : 2003

Emplacement	Emballage	Journaux	Verre
Le Village	3850	10780	16200
Stade	3050	8030	11300
Messenas	1610	4830	6200
La Cure	-	-	2100
Le Robert	-	-	1500
Tonnage total	8510	23640	37300
Ratio Kg/an/habit.	6.62	18.41	29.04

3. Déchetterie :

En raison de l'éloignement de la Déchetterie Intercommunale des Balmes Dauphinoises située à Saint Chef, nous continuons à utiliser la déchetterie de la Planaise de l'isle d'Abeau.

Ce fait résulte de notre appartenance antérieure au Syndicat Mixte Nord Dauphiné dont dépend cette déchetterie et surtout de sa proximité, moins de 3 km. Il est convenu après entente entre les deux syndicats que la commune de Saint Marcel Bel Accueil continuerait à aller à L'Isle d'Abeau.

Seuls les passages sont comptabilités, en l'occurrence nous n'avons pas la possibilité de fournir un tonnage des déchets déposés dans cette déchetterie.

Vu pour être annexé à la délibération

d'approbation de la révision du

en date de 16 décembre 200

Le Maire,

