

5.3.3



Communauté de Communes
Pays de Lapalisse

LES CARRIERES

PLAN LOCAL D'URBANISME INTERCOMMUNAL

ARRÊTÉ : Le 2 juillet 2025

APPROUVÉ : Le 24 février 2026

Vu pour être annexé à la délibération du Conseil Communautaire en date du 24.02.2026
Approuvant le Plan Local d'Urbanisme intercommunal
Fait à Lapalisse, le 24.02.2026



PREFECTURE DE L'ALLIER

Direction de la réglementation
des libertés publiques
et de l'environnement
Bureau environnement

ARRETE N° 2858/09
Portant l'autorisation d'exploiter une carrière à ciel ouvert de matériaux
granitiques pour la
SARL CARRIERES VIALLET – « Les Rivières »
Sur la commune d'Andelaroche

LE PREFET DE L'ALLIER

VU le code de l'environnement ;

VU le code minier ;

VU le décret n° 53-578 du 20 mai 1953 modifié relatif à la nomenclature des installations classées pour la protection de l'environnement ;

VU le décret n° 2007-1467 du 12 octobre 2007 relatif au livre V de la partie réglementaire du code de l'environnement ;

VU le décret n° 2004-490 du 3 juin 2004 relatif aux procédures administratives et financières en matière d'archéologie préventive ;

VU l'arrêté ministériel du 22 septembre 1994 modifié relatif aux carrières et aux installations de premier traitement des matériaux de carrières ;

VU l'arrêté ministériel du 1^{er} février 1996 fixant le modèle d'attestation des garanties financières prévues à l'article R.516-2-I du décret n° 2007-1467 susvisé ;

VU l'arrêté ministériel du 9 février 2004 relatif à la détermination du montant des garanties financières de remise en état des carrières prévues par la législation des installations classées ;

VU le schéma départemental des carrières approuvé par arrêté préfectoral du 24 avril 1998 ;

VU la demande en date du 18 avril 2008 corrigée et complétée le 26 mai 2008, présentée par Monsieur Michel VIALLET, gérant de la SARL CARRIERES VIALLET, en vue d'être autorisé à exploiter une carrière à ciel ouvert de matériaux granitiques sise au lieu-dit : « Les Rivières », sur le territoire de la commune d'Andelaroche ;

VU les plans, documents et engagements joints à la demande susvisée, notamment l'étude d'impact ;

VU l'enquête publique prescrite par arrêté préfectoral n° 3229/08 du 07 août 2008 qui s'est déroulée du 23 octobre 2008 au 22 novembre 2008 inclus, sur le territoire de la commune d'Andelaroche ;

VU le registre de l'enquête publique et l'avis du commissaire enquêteur ;

VU les avis émis au cours de l'instruction réglementaire ;

VU les rapport et proposition de la DRIRE chargée de l'inspection des installations classées ;

VU l'avis de la Commission Départementale de la Nature, des Paysages et des Sites – formation spécialisée dite des carrières lors de sa séance du 1^{er} juillet 2009 ;

CONSIDERANT que cette demande est soumise à autorisation particulière au titre de la rubrique n° 2510-1 de la nomenclature des installations classées pour la protection de l'environnement ;

CONSIDERANT qu'il convient d'imposer des prescriptions particulières de nature à garantir les intérêts visés à l'article L.511-1 du code de l'environnement ;

CONSIDERANT que :

- les caractéristiques géologiques du site sont favorables à l'exploitation d'une carrière de roche dure, que les conditions techniques d'exploitation sont de nature à limiter les nuisances sonores, les poussières, la pollution des eaux superficielles et souterraines et d'assurer la sécurité d'exploitation ;
- le mode d'exploitation en flanc de colline, notamment par gradins de 15 m de haut maximum, permet de masquer la carrière vis-à-vis des habitations les plus proches ;
- cette demande concerne le renouvellement avec extension de l'exploitation de la carrière autorisée par arrêté préfectoral n° 3484/78 du 18 avril 1978 modifié ;

CONSIDERANT que les conditions d'aménagement et d'exploitation, telles qu'elles sont définies par le présent arrêté, permettent de prévenir les dangers, les inconvénients et les nuisances de la carrière au regard des intérêts mentionnés à l'article L.511-1 du code de l'environnement ;

CONSIDERANT qu'aucune prescription archéologique n'a été dictée par monsieur le préfet de région ;

SUR PROPOSITION de Monsieur le Secrétaire Général de la Préfecture de l'Allier ;

A R R Ê T E

ARTICLE 1 - NATURE DE L'AUTORISATION

La SARL CARRIERES VIALLET dont le siège social est situé « Beaulieu » - 03220 Saint-Léon est autorisée à poursuivre et étendre, sur le territoire de la commune d'Andelaroche, au lieu-dit : « Les Rivières », l'exploitation d'une carrière à ciel ouvert de matériaux granitiques, dont l'activité au regard de la nomenclature des installations classées pour la protection de l'environnement est répertoriée comme suit :

Rubrique	Activité	Volume des activités	Régime
2510-1°	Exploitation de carrière	Maxi : 110 000 t/an Moyenne : 80 000 t/an	A

L'exploitation est autorisée sous réserve du respect des prescriptions du présent arrêté et des éléments du dossier de la demande qui ne lui sont pas contraires.

ARTICLE 2 – DUREE – LOCALISATION

L'autorisation est accordée pour une durée de 30 ans à compter de la signature du présent arrêté.

Conformément au plan annexé, l'autorisation d'exploiter la carrière porte sur les parcelles suivantes du plan cadastral de la commune d'Andelaroche, section A :

- parcelles en renouvellement : 97 à 99 soit 54 a 55 ca,
- extension : 100, 102 à 106, 462, 564 et 565 soit 9 ha 90 a 34 ca

L'emprise parcellaire représente une superficie de 10 ha 44 a 89 ca dont 8 ha 73 a 12 ca seront exploités.

L'autorisation n'a d'effet que dans les limites des droits de propriété du permissionnaire et/ou des contrats de foretage dont il est – ou sera - titulaire.

ARTICLE 3 – AMENAGEMENTS PRELIMINAIRES

3-1 - Affichage

Le permissionnaire devra mettre en place, sur chacune des voies d'accès au chantier, des panneaux indiquant en caractère apparent :

- son identité,
- la référence de l'autorisation,
- l'objet des travaux,
- l'adresse de la mairie où le plan de remise en état peut être consulté.

3-2 - Bornage

Le périmètre des terrains compris dans la présente autorisation sera matérialisé par des bornes placées en tous les points nécessaires à la délimitation de ces terrains. Ces bornes doivent demeurer en place jusqu'à l'achèvement des travaux d'exploitation et de remise en état.

L'une de ces bornes, fixe et invariable, sera nivelée par référence au nivellement général de la France (N.G.F.).

3-3 - Clôture

Le pourtour de la carrière sera fermé sans discontinuité par une clôture solide et efficace, que l'on ne puisse franchir involontairement (ronces artificielles - câble - grillage... etc.). Les accès et passages seront fermés par des barrières ou portes.

Le danger que représente l'exploitation de la carrière sera signalé par des pancartes placées, d'une part sur les chemins d'accès, et d'autre part de loin en loin le long de la clôture. Ces pancartes indiqueront suivant le cas : DANGER - CARRIERE - INTERDICTION DE PENETRER - CHUTE DE BLOC - TIR DE MINES ... etc.

3-4 – Plate-forme engins

Une plate-forme étanche pour l'entretien et le ravitaillement des engins mobiles sera réalisée. Elle formera rétention permettant ainsi la récupération totale des liquides polluants accidentellement répandus et des eaux de pluie qu'elle pourra recevoir.

Cette plate-forme sera reliée à un décanteur récupérateur d'hydrocarbures adapté à la surface de l'aire et au débit des eaux susceptibles de le traverser. Il devra être capable d'évacuer un débit minimal de 45 litres par heure et par mètre carré de l'aire considérée, sans entraînement d'hydrocarbures. Les normes de rejets précisées à l'article 9-4 devront être respectées.

3-5 – Capacité de rétention des eaux pluviales

Une ou des capacités de rétention pour recueillir les eaux pluviales ruisselant et susceptibles d'entraîner des matières en suspension, seront créées.

Ces capacités doivent être capables de contenir les eaux d'une précipitation exceptionnelle de 150 mm. Ces capacités seront dimensionnées et adaptées à la progression des surfaces en chantier.

Les eaux ainsi recueillies seront évacuées dans le milieu naturel, après traitement adapté, par surverse et rejoindront le fossé de la RD 994. La qualité des eaux rejetées devra satisfaire aux prescriptions de l'article 9-4 ci-après.

Un réseau de dérivation empêchant les eaux de ruissellement extérieures d'atteindre la zone en exploitation sera également mis en place à la périphérie de cette zone. Il dirigera les eaux récoltées vers le fossé de la RD 994.

3-6 - Accès

L'accès à la voirie publique sera aménagé de telle sorte qu'il ne crée pas de risque pour la sécurité publique.

L'accès à la carrière s'effectue via la RD 994 reliant Andelaroche à Lapalisse.

La contribution de l'exploitant de la carrière à la réalisation, à la remise en état et à l'entretien des voiries départementales et communales reste fixée par les règlements relatifs à la voirie des collectivités locales.

3-7 - Plantations

Les parties périphériques non affectées par l'extraction seront plantées d'arbustes et d'arbres d'essences identiques à celles des bosquets contigus (noisetiers, prunelliers, frênes, hêtres...) pour dissimuler l'exploitation et la voie d'accès à la carrière.

Ces plantations viseront notamment :

- à compléter l'écran formé par les buissons et arbres déjà existants le long de la RD 994,
- à former un écran aux abords des habitations de « La Goutte Simon » en bordure Sud-Est du site.

ARTICLE 4 – DECLARATION DE POURSUITE DE L'EXPLOITATION

Hormis les plantations qui devront être exécutées en période propice, les aménagements préliminaires prévus à l'article précédent devront être réalisés dans un délai de 6 mois à compter de la notification du présent arrêté. Dès l'achèvement de ces travaux, le permissionnaire en informera la DRIRE en précisant les aménagements réalisés ainsi que leurs principales caractéristiques.

Par ailleurs, l'exploitant adressera au Préfet, en 3 exemplaires, la déclaration de poursuite de l'exploitation en vue de procéder à la formalité prévue au 3^{ème} alinéa de l'article R 512-44 du décret du 12 octobre 2007 susvisé.

Cette formalité concernant la publication de cette déclaration fixe le délai, pour les recours contentieux des tiers, prévu à l'article L.514-6 du code de l'environnement.

A cette déclaration sera joint l'acte de cautionnement solidaire attestant la constitution de la garantie financière.

ARTICLE 5 - CONDUITE DE L'EXPLOITATION

5-1 – Principe d'exploitation

L'exploitation devra être conçue, organisée et conduite de façon à permettre une bonne insertion de la carrière dans le paysage et à réduire son impact visuel en tenant compte de la vocation et du devenir des terrains exploités.

Elle devra être menée dans le respect des mesures de sécurité et de police applicables aux carrières, et notamment l'ensemble du Règlement Général des Industries Extractives (R.G.I.E.).

La production sera limitée à 110 000 t/an. Au cas où l'exploitant prévoirait de dépasser ce seuil, il devra au préalable en demander l'autorisation au Préfet.

5-2 – Déboisement – défrichage

Aucun déboisement ne sera réalisé.

Les boisements situés en partie Nord-Est du site seront conservés.

5-3 - Décapage - découverte

Le décapage des terrains sera réalisé au fur et à mesure de la progression du front de l'excavation. Il sera limité à une bande de 10 mètres en avant du front d'excavation.

Les opérations de décapage et de stockage provisoires des matériaux de découverte seront réalisées de manière sélective de façon à ne pas mêler les terres végétales, constituant l'horizon humifère, aux stériles.

Ces terres et déblais seront réutilisés le plus rapidement possible, éventuellement au fur et à mesure, de la remise en état du site. Afin de préserver leur valeur agronomique, la terre végétale sera stockée sur une hauteur inférieure à 2 m. Ces stocks seront constitués par simple déversement, sans circulation sur la terre ainsi stockée.

La commercialisation de la terre végétale est interdite.

5-4 – Extraction

L'extraction se fera derrière un merlon de protection, soustrayant la carrière à la vue lointaine, notamment depuis le hameau de « La Goutte Simon ».

L'exploitation sera conduite en 6 phases quinquennales.

Elle débutera au Nord de l'exploitation existante et se poursuivra vers le Nord-Est durant les 3 premières phases d'exploitation telles que définies dans l'étude d'impact.

Au cours de la première phase, les supports de la ligne HTA 20000V surplombant la carrière devront être déplacés pour permettre la poursuite de l'exploitation de la carrière.

A partir de la quatrième phase d'exploitation, l'extraction débutera au Sud de la carrière existante pour se poursuivre vers le Sud-Est.

Le gisement sera exploité jusqu'à la cote de profondeur maxi NGF 415 m.

L'exploitation sera conduite par gradins d'une hauteur maximale de 15 mètres chacun.

La hauteur totale d'extraction cumulée par fronts de 15 m maximum, chacun atteindra 35 m au point le plus haut.

Le sous-cavage est interdit.

Le front de taille sera régulièrement visité, au moins une fois par semaine, et après chaque tir de mines. Il sera purgé en tant que de besoin.

La banquette séparant deux gradins devra permettre la manœuvre sans danger des engins qui devront y évoluer. En tout état de cause, elle ne pourra être inférieure à 12 mètres sauf en fin de progression.

L'accès aux zones dangereuses des chantiers (danger permanent ou temporaire) sera interdit par une protection adaptée et efficace. Le danger sera également signalé par pancartes.

5-5 -Aménagement - entretien

Les pistes devront être conformes au règlement général des industries extractives (R.G.I.E. titre véhicules sur piste). En particulier aucune piste ne devra comporter de pente supérieure à 20 %. Une attention particulière sera portée à la circulation des piétons le long des pistes.

Le carreau de la carrière sera constamment tenu en bon état. Les vieux matériels, ferrailles, bidons, pneumatiques et tous autres résidus ou déchets ne devront pas s'y accumuler. Ils seront traités et éliminés comme il est précisé à l'article 13 ci-après.

5-6 – Explosifs

L'utilisation des explosifs se fera suivant un plan de tir. Ce plan de tir et la mise en œuvre des explosifs sur le chantier prendront en compte les effets des vibrations et l'impact sonore. Les vibrations mécaniques devront respecter les prescriptions de l'article 12 ci-après.

Le plan de tir mentionnera en particulier la profondeur et le diamètre de foration, la maille, la charge d'un trou, la charge de la volée d'allumage et la charge totale maximale du tir.

L'exploitant prendra toutes les dispositions utiles lors des tirs pour assurer la sécurité du personnel et la sécurité publique, notamment vis-à-vis des usagers de la RD 994 (arrêt de la circulation...).

En particulier, seront avertis de la date et de l'heure des tirs :

- les habitants des maisons situées à moins de 500 m de la carrière,
- le maire de la commune d'Andelaroche,
- le gestionnaire de la RD 994.

ARTICLE 6 – REMISE EN ETAT

6-1 – Principe

La remise en état consiste en une insertion satisfaisante de l'espace affecté par l'exploitation dans le paysage.

Elle s'articule principalement autour d'un retour à une occupation des sols identique à l'initiale (terrain agricole). De fait, la faune et la flore retrouveront des composantes favorables à leur retour. Les fronts de tailles seront maintenus abrupts et seront donc favorables aux espèces rupestres. La mare actuellement présente sur le carreau sera maintenue en l'état afin de pérenniser les populations de batraciens actuellement présents. Son alimentation hydrique sera favorisée par un terrassement légèrement en pente des matériaux de remblaiement.

Par ailleurs, le site sera laissé dans un état tel qu'il ne s'y manifeste aucun danger ou inconvénient pour l'environnement (nuisances – pollutions).

La remise en état sera effectuée au fur et à mesure de l'avancée de l'extraction, conformément aux indications figurant dans l'étude d'impact du dossier de la demande d'autorisation.

D'une manière générale, les stériles de la découverte et de l'exploitation seront réutilisés le plus rapidement possible au modelage des terrains déjà exploités.

6-2 – Mesures particulières

Les travaux de réaménagement seront effectués par phases de façon coordonnée à l'avancement de l'exploitation, notamment la partie Nord du site sera totalement réaménagée avant le début de la phase 5.

◆ **Réaménagement du carreau**

□ *Terrassement*

Les matériaux de découverte (terre végétale) seront directement re-mobilisés sur le carreau de la carrière au cours de la première phase d'extraction. Au cours des cinq phases suivantes la terre végétale sera d'abord accumulée le long des fronts de taille Est. Elle sera ensuite régalée en pente douce depuis ces fronts jusqu'en limite Ouest du site.

Un talweg sera façonné dans la partie Nord du site afin de maintenir une bonne alimentation hydrique de la mare en limite Ouest.

□ *Végétalisation*

La terre végétale sera régalée sur une épaisseur d'environ 30 cm au fur et à mesure de l'avancement des travaux. Une pente douce orientée d'Est en Ouest sera conservée pour faciliter les ruissellements. Un passage au ripper ou sous-soleuse permettra de limiter la compacité du sol mis en place.

La végétalisation sera réalisée à l'aide d'un mélange prairial. Les espèces préconisées seront les suivantes : ray-grass anglais, trèfle rampant, agrostide stolonifère, agrostide vulgaire, lotier corniculé, fétuque rouge...

◆ **Aménagement des fronts de taille**

Les fronts de taille seront mis en sécurité et purgés de leurs blocs instables. Des pièges à blocs seront aménagés en pied de gradins.

Les banquettes seront laissées en l'état. Une pelouse silicicole de reconolisation pourra donc s'implanter naturellement. Une succession écologique « naturelle » pourra donc être observées.

Le maintien des gradins abrupts et des banquettes sans végétalisation permettra l'accueil d'une faune rupestre spécialisée tel que : faucon crécerelle et pèlerin, hibou grand-duc, etc.

Les banquettes laissées à la colonisation naturelle permettront l'installation de groupements phytosociologiques rares abritant, plusieurs espèces remarquables comme des orchidées.

◆ **Aménagement d'une mare**

La mare déjà existante sur le carreau de la carrière sera conservée. Le terrassement de la découverte en talweg permettra le maintien d'une bonne alimentation hydrique de cette dernière et le développement de groupements mésohygrophiles.

6-3 - Fin d'exploitation

En fin d'exploitation la remise en état, telle que décrite ci-avant, sera achevée. De plus, les constructions tels que massifs d'ancrage, rampe d'accès, installations diverses...seront démantelées et rasées.

L'emprise de la carrière sera débarrassée de tous les vieux matériels, objets et matériaux divers, déchets qui pourraient s'y trouver. Ils seront traités et éliminés comme des déchets conformément aux termes de l'article 13 ci-après.

La remise en état devra être terminée six mois après l'arrêt définitif de l'exploitation et en tout état de cause avant l'échéance de la présente autorisation, sauf dans le cas où une nouvelle demande d'autorisation de poursuivre l'exploitation aura été sollicitée.

ARTICLE 7 – SECURITE PUBLIQUE

7-1 – Accès sur la carrière

Les aménagements d'accès à la voirie publique, la clôture et les barrières aux accès, seront maintenus en bon état.

Durant les heures d'activité, l'accès sur la carrière sera contrôlé. Les personnes étrangères à l'établissement ne doivent pas avoir libre accès aux chantiers et aux installations.

En dehors des heures ouvrées, les accès seront fermés.

7-2 – Distances limites et zones de protection

7-2-1 – Généralités

Les bords de l'excavation sont tenus à distance horizontale d'au moins dix mètres des limites du périmètre sur lequel porte l'autorisation, ainsi que de l'emprise des éléments de la surface dont l'intégrité conditionne le respect de la sécurité et de la salubrité publique.

De plus, l'exploitation du gisement à son niveau le plus bas est arrêtée à compter du bord supérieur de la fouille à une distance horizontale telle que la stabilité des terrains voisins ne soit pas compromise. Cette distance prend en compte la hauteur totale de l'excavation, la nature et l'épaisseur des différentes couches présentes sur toute leur hauteur.

Une attention particulière sera portée sur la bonne cohésion des matériaux pour assurer la stabilité du front de taille, notamment aux abords de l'habitation la plus proche du hameau « La Goutte Simon ».

7-2-2 – Traversée de la ligne HTA

Durant la première phase d'exploitation de la carrière, l'exécution des travaux d'exploitation doit se réaliser conformément au décret ministériel du 08 janvier 1965. Une distance conservatrice de 10 mètres entre les bords des fouilles et les fondations des supports de lignes aériennes HTA et une distance supplémentaire d'un mètre par mètre d'épaisseur de fouille, et cela tout le long de la ligne, devra être respectée.

Une distance de 3 m autour des conducteurs sous tension, en vue d'assurer la sécurité des travailleurs et l'intégrité de l'ouvrage électrique, doit être respectée.

Tout travail d'engin type pelle mécanique sera strictement interdit sous les lignes HTA.

Tout passage d'engins roulants (type dumper) sera réglementé par la mise en place de gabarits en amont et en aval de la piste pouvant être amené à passer sous la ligne.

Un accès aux ouvrages par voie terrestre par un véhicule lourd pour en assurer l'exploitation tout le long de la ligne doit être conservé.

PRÉVENTION DES POLLUTIONS

ARTICLE 8 - DISPOSITIONS GÉNÉRALES

L'exploitant prend toutes les dispositions nécessaires dans la conduite de l'exploitation pour limiter les risques de pollution (eaux, air, sols), de nuisances par le bruit et les vibrations, et l'impact visuel.

L'ensemble du site et ses abords placés sous le contrôle de l'exploitant sont maintenus en bon état de propreté. Les bâtiments et installations sont entretenus en permanence.

Les voies de circulation interne et aires de stationnement des véhicules sont aménagées et entretenues.

Les véhicules sortant de l'installation ne doivent pas être à l'origine d'envols de poussières ni entraîner de dépôt de poussière ou de boue sur la voie publique.

ARTICLE 9 - POLLUTION DES EAUX

9-1 – Prélèvement d'eau

Il n'y aura pas de prélèvement d'eau dans le milieu naturel.

9-2 - Prévention des pollutions accidentelles

Le ravitaillement et l'entretien des engins de chantier sont réalisés sur l'aire du type « plate-forme engins » prévue à l'article 3-4 ci-avant.

Aucun stockage de liquide susceptible de créer une pollution des eaux ou des sols ne sera réalisé sur l'emprise de la carrière.

9-3 - Qualité des effluents rejetés

Les effluents rejetés dans le milieu naturel devront être exempts :

- de matière flottante,
- de produit susceptible de dégager en égout ou dans le milieu naturel, directement ou indirectement, des gaz ou vapeurs toxiques,
- de substance capable d'entraîner la destruction du poisson en aval.

Un point de rejet devra être aménagé afin de pouvoir effectuer les prélèvements et de mesures de débit en sortie du ou des bassins de décantation.

Les eaux canalisées seront rejetées dans le milieu en un point unique. Elles devront respecter les paramètres suivants :

. PH	compris en 5,5 et 8,5	(NFT 90 008) (1)
. Température	inférieure à 30°C	(NFT 90 100) (1)
. MEST(2)	inférieur à 35 mg/l	(NFT 90 105) (1)
. DCO (3)	inférieure à 125 mg/l	(NFT 90 101) (1)
. Hydrocarbures	inférieurs à 10 mg/l	(NFT 90 114) (1)
. Couleur (modification du milieu récepteur)	100 mgPt/l	

Ces valeurs devront toutefois être compatibles avec les objectifs de qualité du milieu récepteur.

(1) Normes des mesures :

(2) MEST: matière en suspension totale

(3) DCO demande chimique en oxygène sur effluent non décanté

A défaut d'un raccordement au réseau d'assainissement collectif, les eaux des sanitaires seront dirigées vers un dispositif conforme aux prescriptions de l'arrêté ministériel du 06 mai 1996, fixant les dispositions techniques et administratives applicables aux systèmes d'assainissement non collectif.

9-4 - Contrôle

Un contrôle des rejets représentatifs du fonctionnement de la carrière sera pratiqué par un organisme agréé durant la première année qui suivra la mise en exploitation de la carrière. Ce contrôle portera sur les paramètres susvisés et sur la mesure du débit en vue d'évaluer le flux des polluants.

Les résultats de ces contrôles seront communiqués dès réception à l'inspection des installations classées.

ARTICLE 10 - POLLUTION DE L'AIR ET POUSSIÈRES

Le brûlage est interdit, et notamment le brûlage des huiles usagées, des pneumatiques et tous autres déchets ou résidus.

L'exploitant prendra toutes dispositions utiles pour éviter l'émission et la propagation des poussières sur la carrière, ainsi qu'aux installations annexes (foration - piste de circulation - mise en tas des matériaux - chargement - etc...).

Aucune installation de traitement de matériaux ne sera installée sur le site de la carrière.

Les stocks de matériaux seront situés à proximité de l'entrée de la carrière à plus de 100 m du hameau de « La Goutte Simon ».

1 – Mesures

■ Un réseau de surveillance des retombées des poussières sera créé. Il comportera 3 stations implantées aux points suivants :

- à l'entrée du site, en bordure de la RD 944,
- au droit des premières habitations du hameau de « La Goutte Simon »,
- au droit des premières habitations du hameau des « Rivières ».

Les appareils de mesures seront constitués par des collecteurs de précipitation ou par des plaquettes de dépôt dont l'implantation et l'exploitation seront conformes aux normes en vigueur (respectivement NF X 43-006 et NF X 43-007).

Une campagne de mesures sera effectuée durant le fonctionnement de l'exploitation :

- dans les deux mois suivant la déclaration de poursuite d'exploitation,
- une fois par an, en période estivale.

L'implantation et l'exploitation de ce réseau sont à la charge de l'exploitant.

■ Dans les deux mois suivant la déclaration de poursuite d'exploitation, au droit des habitations les plus exposées (hameaux : « La Goutte Simon » à 10 m au Sud-Est et « Les Rivières » à 50 m) un contrôle de l'exposition aux poussières inhalables et alvéolaires siliceuses sera effectué au moyen d'un appareil de prélèvement de poussières agréé ou conforme à une norme européenne harmonisée durant le fonctionnement de l'exploitation.

La périodicité de ce contrôle sera ensuite annuelle.

2 – Résultats

Les résultats des mesures des retombées de poussières et du contrôle de l'exposition aux poussières seront consignés chacun dans un registre qui sera tenu à la disposition de l'inspection des installations classées.

Les résultats des premières mesures accompagnés d'une analyse du risque généré par l'émission des poussières inhalables et alvéolaires siliceuses au droit du site d'exploitation, seront également communiqués à l'inspection des installations classées.

ARTICLE 11 - BRUIT

L'exploitation de la carrière sera orientée et conduite de façon qu'elles ne puissent engendrer de bruits susceptibles de compromettre la santé ou la sécurité du voisinage, ou de constituer une gêne pour sa tranquillité.

Les prescriptions de l'arrêté ministériel du 23 janvier 1997 relatif à la limitation des bruits émis dans l'environnement par les installations classées pour la protection de l'environnement sont applicables.

Les émergences de bruits admissibles dans les zones à émergences réglementées sont fixées comme suit :

Période	Valeur admissible de l'émergence dans les zones à émergence réglementée	
	Ba(1) entre 35 et 45 dB(A)	Ba (1) supérieur à 45 dB(A)
Jour : 7 h à 22 h sauf dimanches et jours fériés	6	5
Nuit : 22 h à 7 h ainsi que les dimanches et jours fériés	4	3

(1) Ba = bruit ambiant : bruit total existant composé des bruits émis par toutes les sources proches et éloignées (installations en fonctionnement).

L'émergence est définie comme la différence entre les niveaux de bruit mesurés lorsque l'ensemble de la carrière est en fonctionnement, et lorsqu'elle est à l'arrêt.

Les niveaux de bruit sont appréciés par le niveau de pression continu équivalent pondéré LAeq mesuré sur une durée représentative du fonctionnement de la carrière le plus bruyant.

Les mesures de bruit sont effectuées conformément à l'annexe de l'arrêté ministériel du 23 janvier 1997.

Les véhicules de transport, les matériels de manutention et les engins de chantier utilisés sur le périmètre de la carrière doivent être conformes à la réglementation en vigueur et en particulier aux règles d'insonorisation fixées par le décret n° 95-79 du 23 janvier 1995.

L'usage de tous appareils de communication par voie acoustique (sirènes, avertisseurs, haut-parleurs, etc.....) gênant pour le voisinage est interdit, sauf si leur emploi est réservé à la prévention ou au signalement d'incidents graves ou d'accidents ou à la sécurité des personnes.

Un contrôle des niveaux sonores sera effectué au cours de la première année d'exploitation de la carrière. Le résultat de ce contrôle sera communiqué à l'inspection des installations classées avec tous les commentaires utiles. Le contrôle des niveaux sonores sera renouvelé tous les trois ans.

ARTICLE 12 - VIBRATIONS

Les règles techniques annexées à la circulaire du 23 juillet 1986 (J.O. du 22 octobre 1986) relative aux vibrations mécaniques émises dans l'environnement par les installations classées pour la protection de l'environnement sont applicables.

Les tirs de mines ne doivent pas être à l'origine de vibrations susceptibles d'engendrer dans les constructions avoisinantes des vitesses particulières pondérées supérieures à 10 mm/s mesurées suivant les trois axes de construction.

La fonction de pondération du signal est mesurée sur une courbe continue définie par les points caractéristiques suivants :

Bande fréquence en Hz	Pondération du signal
1	5
5	1
30	1
80	0,375

Ces prescriptions sont également applicables dans les zones autorisées à la construction dans les documents d'urbanisme opposables à la date de la présente autorisation.

Le respect des valeurs ci-dessus sera vérifié lors des premiers tirs réalisés sur la carrière. Le plan de tir sera, le cas échéant, adapté.

Un nouveau contrôle sera effectué après toute modification du plan de tir.

A partir du début de la 4^{ème} phase d'exploitation, dès que les fronts de taille s'approcheront à moins de 150 m, de l'habitation la plus proche située au lieu-dit : « La Goutte Simon », un contrôle sera effectué au droit de cette habitation au moins une fois par an.

Les résultats de ces contrôles seront tenus à disposition de l'inspection des installations classées et consignés dans un registre.

ARTICLE 13 - DÉCHETS

Toutes dispositions seront prises pour limiter les quantités de déchets produits, notamment en effectuant toutes les opérations de valorisation possibles.

Les diverses catégories de déchets seront collectées séparément puis valorisées ou éliminées vers des installations dûment autorisées ou confiées à des entreprises agréées. En particulier, les huiles usagées seront confiées à un ramasseur agréé.

L'exploitant devra être en mesure de présenter à l'inspection des installations classées les justifications d'élimination des déchets. Il tiendra une comptabilité de tous les déchets produits et éliminés.

PRESCRIPTIONS SPÉCIFIQUES

ARTICLE 14 – REGLEMENTATION GENERALE ET POLICE DES CARRIERES

14-1 – Réglementation générale

L'arrêté ministériel du 22 septembre 1994 relatif aux exploitations de carrières et aux installations de premier traitement des matériaux de carrières est applicable à cette exploitation.

14-2 – Police des carrières

L'exploitant est également tenu de respecter les dispositions prescrites par :

- les articles 87, 90 et 107 du code minier,
- le décret n° 99-116 du 12 février 1999 relatif à la police des carrières,
- le décret n° 80-331 du 7 mai 1980 modifié portant règlement général des industries extractives (R.G.I.E.).

ARTICLE 15 – RISQUES

15-1 – Directeur technique – consignes – prévention – formation

Le titulaire de l'autorisation d'exploiter doit déclarer au directeur régional de l'industrie, de la recherche et de l'environnement :

- le nom de la personne physique chargée de la direction technique des travaux,
- les entreprises extérieures éventuellement chargées des travaux et de tout ou partie de l'exploitation.

Il rédige par ailleurs le document de sécurité et de santé, les consignes, fixe les règles d'exploitation, d'hygiène et de sécurité. Il élabore les dossiers de prescriptions visés par les textes.

Il porte le document de sécurité et de santé, les consignes et dossiers de prescriptions à la connaissance du personnel concerné ou susceptible de l'être et des entreprises extérieures visées ci-dessus, les tient à jour et réalise une analyse annuelle portant sur leur adéquation et sur leur bonne application par le personnel.

Une formation à l'embauche et une formation annuelle adaptée seront assurées à l'ensemble du personnel.

15-2 - Incendie

L'exploitant pourvoit les installations et les matériels d'équipements de lutte contre l'incendie adaptés aux risques et conformes aux normes en vigueur.

Ces équipements seront maintenus en bon état et vérifiés au moins une fois par an.

15-3 - Protection individuelle

Sans préjudice des dispositions sur l'hygiène et la sécurité des travailleurs, des matériels de protection individuelle, adaptés aux risques et nuisances présentés par l'exploitation et permettant l'intervention en cas de sinistre, doivent être conservés à proximité des lieux d'utilisation. Ces matériels doivent être entretenus en bon état et vérifiés périodiquement (au moins une fois par an). Le personnel doit être familiarisé à l'emploi de ces matériels.

ARTICLE 16 - AMENAGEMENTS ET EQUIPEMENTS

16-1 - Installations électriques

Les installations électriques seront réalisées par des personnes qualifiées, avec du matériel électrique approprié, conformément aux règles de l'art et suivant les textes et les normes en vigueur. Il en est de même des adjonctions, modifications ou réparations.

Les équipements métalliques (charpentes, canalisations, etc....) seront mis à la terre conformément aux normes applicables et compte tenu de la nature des produits.

Toutes les installations électriques doivent être maintenues en bon état. Les défauts et anomalies constatés seront supprimés dans les meilleurs délais.

Elles doivent être contrôlées après leur installation ou leur modification, puis vérifiées périodiquement par une personne ou un organisme agréé. La périodicité, l'objet et l'étendue de ces contrôles et vérifications ainsi que le contenu des rapports auxquels ils donnent lieu est fixé par l'arrêté ministériel du 25 octobre 1991 (titre ELECTRICITE du RGIE).

16-2 – Stockage et distribution d'hydrocarbures

Aucun stockage d'hydrocarbure ne sera aménagé sur le site de la carrière.

ARTICLE 17 - GARANTIE FINANCIÈRE**17-1 - Montant de la garantie**

La garantie financière a pour but d'assurer, en cas de défaillance du bénéficiaire de l'autorisation d'exploiter, une remise en état du site visant une insertion satisfaisante de la carrière dans son environnement.

Le montant des garanties financières est fixé à :

<u>Période</u>	<u>Montant de la garantie</u>
0 - 5 ans	90 145 €
5 - 10 ans	116 713 €
10 - 15 ans	101 307 €
15 - 20 ans	124 941 €
20 - 25 ans	87 469 €
25 ans à « constatation de la remise en état »	74 310 €

Valeurs de référence prises pour le calcul du montant de la garantie financière : indice TP01 = 620,5 novembre 2008 et TVA = 19,6 %.

Ce montant est automatiquement actualisé, sous la responsabilité de l'exploitant, sur la base de l'indice TP01 publié par l'INSEE et de l'évolution de la TVA. Cette révision intervient pour fixer le montant réel de la garantie de la période considérée supérieure à 5 ans, qui doit figurer sur l'acte de cautionnement à produire.

Cette actualisation est effectuée sur la base de l'annexe III de l'arrêté ministériel du 9 février 2004, relatif à la détermination du montant des garanties financières de remise en état des carrières prévues par la législation des installations classées.

Cette révision intervient également automatiquement durant la période considérée lorsque l'indice TP01 progresse de plus de 15 % sur une période inférieure à cinq ans. Cette actualisation intervient dans les six mois suivant cette augmentation.

Ce montant peut, le cas échéant, être révisé si la conduite de l'exploitation ou la remise en état s'écarte notablement du schéma prévisionnel produit. Cette révision est initiée, soit par l'exploitant sur présentation d'un dossier motivé, soit par l'inspection des installations classées.

Toute modification des conditions d'exploitation conduisant à l'augmentation du montant des garanties financières doit être portée sans délai à la connaissance du préfet et ne peut intervenir avant la fixation du montant de celles-ci par arrêté complémentaire et la fourniture de l'attestation correspondante par l'exploitant.

17-2 – Justification de la garantie

La garantie financière sera constituée sous la forme d'un acte de cautionnement solidaire délivré soit par un établissement de crédit, soit par une entreprise d'assurance. Cet acte sera conforme au modèle d'attestation fixé par l'arrêté ministériel du 1^{er} février 1996.

L'attestation de garantie financière actualisée couvrant la première période sera adressée à monsieur le préfet de l'Allier en même temps que la déclaration de début d'exploitation prévue à l'article 4 du présent arrêté.

Les renouvellements successifs de la garantie financière actualisée couvrant les périodes suivantes seront également adressés à monsieur le préfet de l'Allier, au moins six mois avant l'échéance de la garantie en cours.

Indépendamment des sanctions pénales qui pourront être engagées, l'absence de garantie financière, constatée après mise en demeure, entraînera la suspension de l'autorisation.

17-3 – Appel aux garanties financières

Indépendamment des sanctions pénales qui pourraient être engagées, Monsieur le Préfet de l'Allier fait appel à la garantie financière :

- soit en cas de non-respect des prescriptions de l'autorisation d'exploiter en matière de remise en état après intervention des mesures prévues à l'article L.514-1 du code de l'environnement,
- soit après disparition juridique de l'exploitant et l'absence de remise en état conforme aux orientations de l'autorisation d'exploiter.

17-4 - Levée de la garantie financière

L'obligation de disposer d'une garantie financière ne pourra être levée que par arrêté préfectoral après constat, par l'inspection des installations classées, de la remise en état du site conforme aux prescriptions de l'autorisation d'exploiter et du respect des procédures réglementaires de cessation d'activité.

DISPOSITIONS GÉNÉRALES

ARTICLE 18 - MODIFICATION

Tout projet de modification des conditions d'exploitation et de remise en état, des installations annexes, de leur mode de fonctionnement, etc... de nature à entraîner un changement notable des éléments du dossier de la demande ou des prescriptions du présent arrêté sera porté avant sa réalisation à la connaissance de Monsieur le Préfet de l'Allier avec tous les éléments d'appréciation.

ARTICLE 19 - INCIDENT - ACCIDENT

Tout incident ou accident susceptible de porter atteinte aux intérêts visés à l'article L.511-1 du code de l'environnement ou ayant entraîné la mort ou causé des blessures graves à des personnes sera déclaré, sans délai, à l'inspection des installations classées. Il fera l'objet d'un rapport écrit transmis à cette dernière. Ce rapport précisera les origines et les causes de l'incident, les mesures prises pour y pallier et celles prises pour éviter qu'il ne se reproduise.

ARTICLE 20 - ARCHÉOLOGIE

Toute découverte faite au cours de l'exploitation de la carrière pouvant intéresser l'archéologie, devra être préservée et devra faire l'objet d'une déclaration immédiate à Monsieur le Maire de la commune concernée et au service régional de l'archéologie.

Les agents de ce service auront accès sur la carrière après autorisation de l'exploitant. Ils devront se conformer aux consignes de sécurité qui leur seront données.

ARTICLE 21 - CONTRÔLES

L'inspection des installations classées pourra demander que des contrôles, des prélèvements et des analyses soient effectués par un organisme dont le choix sera soumis à son approbation s'il n'est pas agréé à cet effet, dans le but de vérifier le respect des prescriptions du présent arrêté.

Les frais occasionnés par ces contrôles seront supportés par l'exploitant.

ARTICLE 22 – SUIVI DE L'EXPLOITATION ET DE LA REMISE EN ETAT

Il est établi un plan orienté de la carrière sur fond cadastral, sur lequel seront mentionnés :

- les limites du périmètre sur lequel porte le droit d'exploiter ainsi que ses abords dans un rayon de 50 m,
- le positionnement des bornes permettant la délimitation du terrain (la borne nivelée sera repérée),
- les éléments dont l'intégrité conditionne le respect de la sécurité publique (routes, chemins, ouvrages publics, habitations, etc.).

Ce plan sera mis à jour au moins une fois par an.

Cette mise à jour concernera :

- l'emprise des infrastructures (installations – pistes – stocks...),
- le positionnement des fronts,
- l'emprise des chantiers (découverte – extraction – parties exploitées non remises en état...),
- l'emprise des zones remises en état,
- les courbes de niveau ou cote d'altitude des points significatifs.

Les surfaces de ces différentes zones ou emprises seront consignées dans une annexe à ce plan. Les écarts – par rapport au schéma prévisionnel d'exploitation et de remise en état produit en vue de la détermination de la garantie financière – seront mentionnés.

Ce plan et cette annexe seront tenus à la disposition de l'inspection des installations classées, qui pourra en demander une copie certifiée à jour par l'exploitant.

ARTICE 23 - DOCUMENTS - REGISTRES

Les documents où figurent les principaux renseignements concernant le fonctionnement de l'installation et notamment le dossier de la demande avec l'étude d'impact, les divers registres mentionnés au présent arrêté, les résultats des contrôles ainsi que les consignes devront être tenus à la disposition de l'inspection des installations classées.

Elle pourra, par ailleurs, demander que des copies ou synthèses de ces documents lui soient adressées, ainsi que toutes justifications des mesures prises pour respecter les dispositions du présent arrêté.

ARTICLE 24 - VALIDITÉ - CADUCITÉ

La présente autorisation, délivrée en application du code de l'environnement, ne dispense pas le bénéficiaire d'obtenir toutes autres autorisations exigées par les lois et règlements en vigueur.

Elle cessera de produire effet si la carrière n'est pas mise en exploitation dans les trois ans suivant la notification du présent arrêté ou si elle reste inexploitée pendant plus de deux années consécutives, sauf le cas de force majeure.

Passé ces délais, la mise en exploitation ou la reprise de l'activité est subordonnée à une nouvelle autorisation.

ARTICLE 25 - HYGIÈNE ET SÉCURITÉ DU PERSONNEL

L'exploitant devra se conformer par ailleurs aux dispositions du code minier et ses textes d'application dans l'intérêt de l'hygiène et de la sécurité des travailleurs et de la sécurité publique.

L'exploitant doit recourir à un organisme agréé conformément aux termes de l'arrêté ministériel du 31 décembre 2001 pour le développement de la prévention en matière de sécurité et de salubrité du travail.

Le cas échéant, le titulaire de la présente autorisation portera à la connaissance de la direction régionale de l'industrie, de la recherche et de l'environnement le nom de la personne physique chargée de la direction technique des travaux.

ARTICLE 26 – DROITS DES TIERS

Les droits des tiers sont et demeurent expressément réservés.

ARTICLE 27 – CESSATION D'ACTIVITE

La cessation d'activité de la carrière devra être notifiée à Monsieur le Préfet de l'Allier six mois avant l'arrêt définitif qui en tout état de cause ne peut se situer après la date d'expiration de l'autorisation.

A la notification de cessation d'activité, il est joint un dossier comprenant le plan à jour des terrains d'emprise de la carrière ainsi qu'un mémoire sur l'état du site.

Le mémoire précise les mesures prises ou prévues pour la remise en état du site et pour mettre et laisser celui-ci dans un état tel qu'il ne s'y manifeste pas de dangers ou d'inconvénients au regard des caractéristiques du milieu environnant.

ARTICLE 28 – DELAIS ET VOIES DE RECOURS

La présente décision peut être déférée au Tribunal Administratif de Clermont-Ferrand.

Pour l'exploitant, le délai de recours est de deux mois. Ce délai commence à courir le jour où le présent arrêté a été notifié.

Pour les tiers, le délai de recours est de six mois. Ce délai commence à courir le jour de l'achèvement des formalités de publicité de la déclaration de poursuite d'exploitation mentionnée à l'article 4 ci-dessus.

ARTICLE 29 - PUBLICITÉ - INFORMATION

Une copie du présent arrêté sera déposée en mairie d'Andelaroche pour y être consultée par toute personne intéressée.

Un extrait de l'arrêté énumérant notamment les prescriptions auxquelles la carrière et les installations annexes sont soumises, sera affiché à ladite mairie pendant une durée minimum d'un mois. Procès-verbal de l'accomplissement de cette formalité sera dressé par les soins du Maire.

Le même extrait sera affiché en permanence et de façon visible dans la carrière par les soins du bénéficiaire de l'autorisation.

Un avis sera inséré par les soins de Monsieur le Préfet de l'Allier et aux frais de l'exploitant dans deux journaux locaux ou régionaux diffusés dans tous les départements concernés par l'exploitation.

ARTICLE 30 – DIFFUSION

Le présent arrêté sera notifié à l'exploitant et publié au recueil des actes administratifs de la Préfecture.

Copie en sera adressée à :

- M. le Sous-Préfet de Vichy,
- M. le Maire d'Andelaroche, chargé des formalités d'affichage,
- M. le directeur régional de l'industrie, de la recherche et de l'environnement,
- M. le chef de la subdivision de la DRIRE à Yzeure,
- M. le directeur régional de l'environnement,
- M. le directeur départemental de l'équipement,
- M. le directeur départemental de l'agriculture et de la forêt
- M. le directeur départemental des affaires sanitaires et sociales,
- M. le chef du service départemental de l'architecture et du patrimoine,
- M. le directeur régional des affaires culturelles,
- M. le directeur de la caisse régionale d'assurance maladie,
- M. le responsable de groupe maîtrise d'ouvrage de décision – E.R.D.F.,

chargés, chacun en ce qui le concerne, d'en assurer l'exécution.

Fait à Moulins, le 20 août 2009
Pour le préfet,
Le secrétaire général

Signé

PREFECTURE DE L'ALLIER

Direction de la réglementation
des libertés publiques
et de l'environnement
Bureau environnement

22 FEV. 2006

ARRETE N° 803106
Portant l'autorisation d'exploiter une carrière à ciel ouvert de roches
granitiques avec ses installations annexes de premiers traitements des
matériaux pour la SARL CARRIERES VIALLET
sur la commune de SAINT-PRIX

Le préfet de l'Allier,
Chevalier de la Légion d'Honneur,
Officier de l'Ordre National du Mérite,

- VU le code de l'environnement ;
- VU le code minier ;
- VU le décret n° 53-578 du 20 mai 1953 modifié relatif à la nomenclature des installations classées pour la protection de l'environnement ;
- VU le décret n° 77-1133 du 21 septembre 1977 modifié;
- VU le décret n° 2004-490 du 3 juin 2004 relatif aux procédures administratives et financières en matière d'archéologie préventive ;
- VU l'arrêté ministériel du 22 septembre 1994 modifié relatif aux carrières et aux installations de premier traitement des matériaux de carrières ;
- VU l'arrêté ministériel du 1^{er} février 1996 fixant le modèle d'attestation des garanties financières prévues à l'article 23-3 du décret n° 77-1133 susvisé ;
- VU l'arrêté ministériel du 9 février 2004 relatif à la détermination du montant des garanties financières de remise en état des carrières prévues par la législation des installations classées ;
- VU le schéma départemental des carrières approuvé par arrêté préfectoral du 24 avril 1998 ;
- VU le récépissé de déclaration en date du 08 novembre 1994 relatif à l'installation de criblage, concassage relevant de la rubrique 2515 exploitée par la Société VIALLET et Fils à Saint-Prix au lieu-dit : « La Pierre Laguée »
- VU la demande en date du 07 octobre 2003, complétée le 30 avril 2004, présentée par Monsieur Michel VIALLET, Gérant de la SARL CARRIERES VIALLET, en vue d'être autorisé à exploiter une carrière à ciel ouvert de roches granitiques avec ses installations annexes de traitement sise au lieu-dit : « Les Carrières », sur le territoire de la commune de Saint-Prix ;

.../...

VU les plans, documents et engagements joints à la demande susvisée, notamment l'étude d'impact ;

VU l'enquête publique prescrite par arrêté préfectoral n° 2863/04 du 22 juillet 2004 qui s'est déroulée du 1^{er} septembre au 30 septembre 2004 inclus, sur le territoire de la commune de Saint-Prix ;

VU le registre de l'enquête publique et l'avis du commissaire enquêteur ;

VU les avis émis au cours de l'instruction réglementaire ;

VU l'étude hydrologique et hydrogéologique réalisée le 08 janvier 2005 apportant des précisions au dossier de demande ;

VU les rapport et proposition de la DRIRE chargée de l'inspection des installations classées ;

VU l'avis de la commission départementale des carrières lors de sa séance du 2-02-06

CONSIDERANT que cette demande est soumise à autorisation particulière au titre des rubriques n° 2510-1 et 2515-1 de la nomenclature des installations classées pour la protection de l'environnement ;

CONSIDERANT qu'il convient d'imposer des prescriptions particulières de nature à garantir les intérêts visés à l'article L.511-1 du code de l'environnement ;

CONSIDERANT que :

- les caractéristiques géologiques du site sont favorables à l'exploitation d'une carrière de roche dure, que les conditions techniques d'exploitation sont de nature à limiter les nuisances sonores, les poussières, la pollution des eaux superficielles et souterraines et d'assurer la sécurité d'exploitation,
- le mode d'exploitation en flanc de colline, notamment par gradins de 15 m de haut maximum, permet de masquer la carrière vis-à-vis notamment des habitations ;
- cette demande concerne le renouvellement avec extension de l'exploitation de la carrière autorisée par arrêté préfectoral n° 7805/74 du 28 novembre 1974 ;

CONSIDERANT les avis favorables formulés par la Direction Régionale de l'Environnement et la Direction Départementale des Affaires Sanitaires et Sociales après consultation de l'étude hydrologique et hydrogéologique susvisée ;

CONSIDERANT que les conditions d'aménagement et d'exploitation, telles qu'elles sont définies par le présent arrêté, permettent de prévenir les dangers, les inconvénients et les nuisances de la carrière au regard des intérêts mentionnés à l'article L.511-1 du code de l'environnement ;

CONSIDERANT qu'aucune prescription archéologique n'a été dictée par monsieur le préfet de région ;

SUR PROPOSITION de monsieur le secrétaire général de la préfecture de l'Allier ;

A R R Ê T E

ARTICLE 1 - NATURE DE L'AUTORISATION

La société CARRIERES VIALLET dont le siège social est situé au lieu-dit : « Beaulieu » - 03220 Saint-Léon autorisée à poursuivre et étendre, sur le territoire de la commune de Saint-Prix, une carrière à ciel ouvert de roches granitiques et les installations annexes de premier traitement des matériaux, dont les activités au regard de la nomenclature des installations classées pour la protection de l'environnement sont répertoriées comme suit :
 .../...

Nature de l'activité	Volume de l'activité	Rubrique	Régime
Exploitation de carrière	Production moyenne : 80 000 t/an Production maximum : 140 000 t/an	2510-1°	A
Broyage, concassage, criblage de produits minéraux naturels	Puissance totale de l'ensemble des installations : 480 kW	2515-1°	A

L'exploitation est autorisée sous réserve du respect des prescriptions du présent arrêté et des éléments du dossier de la demande qui ne lui sont pas contraires.

Le récépissé de déclaration du 08 novembre 1994 susvisé est annulé.

ARTICLE 2 – DUREE – LOCALISATION

L'autorisation est accordée pour une durée de **30 ans** à compter de la notification du présent arrêté.

Conformément au plan annexé, l'autorisation d'exploiter la carrière porte sur les parcelles n° 114, 115, 569, 570, 573, 575, 577, 961, 964, 965 et 982, section B du plan cadastral de la commune de Saint-Prix, représentant une superficie parcellaire de 11 ha 14 a 31 ca, pour une superficie à exploiter de 9 ha environ.

L'autorisation n'a d'effet que dans les limites des droits de propriété du permissionnaire et/ou des contrats de foretage dont il est titulaire.

ARTICLE 3 – AMENAGEMENTS PRELIMINAIRES

3-1 - Affichage

Le permissionnaire devra mettre en place, sur chacune des voies d'accès au chantier, des panneaux indiquant en caractère apparent :

- son identité,
- la référence de l'autorisation,
- l'objet des travaux,
- l'adresse de la mairie où le plan de remise en état peut être consulté.

3-2 - Bornage

Le périmètre des terrains compris dans la présente autorisation sera matérialisé par des bornes placées en tous les points nécessaires à la délimitation de ces terrains. Ces bornes doivent demeurer en place jusqu'à l'achèvement des travaux d'exploitation et de remise en état.

L'une de ces bornes, fixe et invariable, sera nivelée par référence au nivellement général de la France (N.G.F.).

3-3 - Clôture

Le pourtour de la carrière sera fermé sans discontinuité par une clôture solide et efficace, que l'on ne puisse franchir involontairement (ronces artificielles - câble - grillage... etc.). Les accès et passages seront fermés par des barrières ou portes.

.../...

Le danger que représente l'exploitation de la carrière sera signalé par des pancartes placées, d'une part sur les chemins d'accès, et d'autre part de loin en loin le long de la clôture. Ces pancartes indiqueront suivant le cas : DANGER - CARRIERE - INTERDICTION DE PENETRER - EBOULEMENT - CHUTE DE BLOC - TIR DE MINES ... etc.

3-4 – Plate-forme engins

Une plate-forme étanche pour l'entretien et le ravitaillement des engins mobiles sera réalisée. Elle formera rétention permettant ainsi la récupération totale des liquides polluants accidentellement répandus et des eaux de pluie qu'elle pourra recevoir.

Cette plate-forme sera reliée à un décanteur récupérateur d'hydrocarbures adapté à la surface de l'aire et au débit des eaux susceptibles de le traverser. Il devra être capable d'évacuer un débit minimal de 45 litres par heure et par mètre carré de l'aire considérée, sans entraînement d'hydrocarbures. Les normes de rejets précisées à l'article 9-4 devront être respectées.

3-5 - Accès

L'accès à la voirie publique sera aménagé de telle sorte qu'il ne crée pas de risque pour la sécurité publique.

L'accès à la carrière est réalisé depuis la RN 7.

L'aménagement de la desserte au droit de l'accès sur la RN 7 sera réalisé en accord avec le ou les gestionnaires des différentes voiries concernées.

3-6 – Station de nettoyage des véhicules sortant de la carrière

L'exploitation mettra en place les dispositions nécessaires pour assurer le bon état de propreté de la route en sortie de carrière.

3-7 – Capacité de rétention des eaux pluviales

Des capacités de rétention pour recueillir les eaux pluviales ruisselant et susceptibles d'entraîner des matières en suspension, seront créées, l'une située en fond de fouille et l'autre pour récolter les eaux sur la surface en infrastructures avant rejet.

Ces capacités doivent être capables de contenir les eaux d'une précipitation exceptionnelle de 150 mm. Ces capacités seront dimensionnées et adaptées à la progression des surfaces en chantier.

Ces eaux ainsi recueillies seront évacuées après traitement adapté dans le milieu naturel par pompage de relevage pour le bassin situé en fond de fouille et par surverse pour celui de surface. La qualité des rejets sera conforme aux termes de l'article 9-4 ci-après.

3-8 – Plantations

Les parties périphériques non affectées par l'extraction seront plantées d'arbustes et d'arbres d'essences identiques à celles des bosquets contigus (noisetiers, prunelliers, frênes, hêtres...) pour dissimuler l'exploitation, les installations et la voie d'accès à la carrière des secteurs perceptibles par le voisinage.

ARTICLE 4 – DECLARATION DE POURSUITE DE L'EXPLOITATION

Hormis les plantations qui devront être exécutées en période propice, les aménagements préliminaires prévus à l'article précédent devront être réalisés dans un délai de 6 mois à compter de la notification du présent arrêté. Dès l'achèvement de ces travaux, le permissionnaire en informera la DRIRE en précisant les aménagements réalisés ainsi que leurs principales caractéristiques. .../...

A cette lettre sera joint un plan d'aménagement de l'accès (entrée/sortie) de la carrière validé par le gestionnaire de cette voirie.

Par ailleurs, l'exploitant adressera au préfet, en 3 exemplaires, la déclaration de poursuite de l'exploitation en vue de procéder à la formalité prévue au 3^{ème} alinéa de l'article 23-1 du décret modifié du 21 septembre 1977 susvisé.

Cette formalité concernant la publication de cette déclaration fixe le délai, pour les recours contentieux des tiers, prévu à l'article L.514-6 du code de l'environnement.

A cette déclaration sera joint l'acte de cautionnement solidaire attestant la constitution de la garantie financière.

ARTICLE 5 - CONDUITE DE L'EXPLOITATION

5-1 – Principe d'exploitation

L'exploitation devra être conçue, organisée et conduite de façon à permettre une bonne insertion de la carrière dans le paysage et à réduire son impact visuel en tenant compte de la vocation et du devenir des terrains exploités.

L'exploitation se fera à ciel ouvert, par abattage de la roche à l'explosif, en continuité de l'exploitation actuelle.

La méthode d'exploitation comprendra :

- 1 – le décapage de la terre végétale et extraction des stériles (matériaux altérés inexploitable),
- 2 – l'extraction, l'abattage par foration et minage avant chargement et transport des matériaux abattus jusqu'aux installations de traitement.

Elle devra être menée dans le respect des mesures de sécurité et de police applicables aux carrières, et notamment l'ensemble du règlement général des industries extractives (R.G.I.E.).

Les installations de traitement resteront positionnées à leur emplacement actuel conformément au plan joint en annexe.

La production sera limitée à 140 000 t/an. Au cas où l'exploitant prévoirait de dépasser ce seuil, il devra au préalable en demander l'autorisation à monsieur le préfet de l'Allier.

5-2 - Décapage - découverte

Le décapage des terrains sera réalisé au fur et à mesure de la progression du front de l'excavation. il sera limité à une bande de 10 mètres en avant du front d'excavation.

Les opérations de décapage et de stockage provisoires des matériaux de découverte seront réalisées de manière sélective de façon à ne pas mêler les terres végétales, constituant l'horizon humifère, aux stériles.

Ces terres et déblais seront réutilisés le plus rapidement possible, éventuellement au fur et à mesure, de la remise en état du site. Afin de préserver leur valeur agronomique, la terre végétale sera stockée sur une hauteur inférieure à 2 m. Ces stocks seront constitués par simple déversement, sans circulation sur la terre ainsi stockée.

La commercialisation de la terre végétale est interdite.

.../...

5-3 - Extraction

Elle se poursuivra par phases avec progression des fronts d'exploitation de l'Ouest vers l'Est suivant les orientations proposées dans l'étude d'impact.

L'extraction se fera derrière un merlon périphérique de protection de 2 à 3 m de haut arboré, soustrayant la carrière à la vue lointaine et notamment en limite Nord-Ouest.

Le gisement sera exploité jusqu'à la cote NGF 310 m du point le plus bas.

L'exploitation sera conduite par 3 gradins d'une hauteur maximale de 15 mètres chacun.

La banquette séparant deux gradins devra permettre la manœuvre sans danger des engins qui devront y évoluer. En tout état de cause, elle ne pourra être inférieure à 12 mètres sauf en fin de progression.

Le sous-cavage est interdit.

Le front de taille sera régulièrement visité, au moins une fois par semaine, et après chaque tir de mines. Il sera purgé en tant que de besoin.

Le front de taille situé en Nord résultant de l'ancienne exploitation sera maintenu en sécurité.

L'accès aux zones dangereuses des chantiers (danger permanent ou temporaire) sera interdit par une protection adaptée et efficace. Le danger sera également signalé par pancartes.

5-4 -Aménagement - entretien

Les pistes devront être conformes au règlement général des industries extractives (R.G.I.E. titre véhicules sur piste). En particulier aucune piste ne devra comporter de pente supérieure à 20 %. Une attention particulière sera portée à la circulation des piétons le long des pistes.

Le carreau de l'exploitation sera constamment tenu en bon état. Les vieux matériels, ferrailles, bidons, pneumatiques et tous autres résidus ou déchets ne devront pas s'y accumuler. Ils seront traités et éliminés comme il est précisé à l'article 13 ci-après.

5-5 - Explosifs

L'utilisation des explosifs se fera suivant un plan de tir. Ce plan de tir et la mise en œuvre des explosifs sur le chantier prendront en compte les effets des vibrations et l'impact sonore. Les vibrations mécaniques devront respecter les prescriptions de l'article 12 ci-après.

Le plan de tir mentionnera en particulier la profondeur et le diamètre de foration, la maille, la charge d'un trou, la charge de la volée d'allumage et la charge totale maximale du tir.

L'exploitant prendra toutes les dispositions utiles lors des tirs pour assurer la sécurité du personnel et la sécurité publique.

ARTICLE 6 - REMISE EN ETAT

6-1 - Principe

La remise en état consiste en une insertion satisfaisante de l'espace affecté par l'exploitation dans le paysage, compte tenu de la vocation ultérieure du site. Par ailleurs, le site sera laissé dans un état tel qu'il ne s'y manifeste aucun danger ou inconvénient pour l'environnement (nuisances - pollutions).

.../...

La remise en état sera effectuée au fur et à mesure de l'avancée de l'extraction, conformément aux indications figurant dans l'étude d'impact du dossier de la demande d'autorisation.

D'une manière générale, les stériles de la découverte et de l'exploitation seront réutilisés le plus rapidement possible au modelage des terrains déjà exploités.

La remise en état prévue au terme de l'exploitation consiste à rendre le terrain sous forme d'un plateau à vocation agricole après modelage des fronts de taille et régalage de la terre végétale sur le carreau.

6-3 – Mesures particulières

Une clôture ainsi qu'une haie périphérique seront mises en œuvre à l'approche du sommet du front de taille. Des panneaux signalant les dangers de chutes seront disposés et répartis le long de cette clôture.

Les travaux de remise en état consisteront dans le modelage des fronts de taille à 30° ou à les laisser verticaux en certains endroits où la stabilité des terrains le permettra, notamment ceux résultant de l'ancienne exploitation.

Le modelage consistera à créer une topographie adaptée au contexte local.

Les terrains ainsi modelés recevront une couche de terre végétale et feront l'objet d'une plantation d'espèces locales (d'une végétalisation : espèces herbacées, genêts, arbustes...).

La terre végétale, plus riche en éléments organiques que les matériaux de découverte, sera régalée sur le carreau afin que la flore trouve le meilleur sol possible pour reprendre ses droits.

Les fronts de taille seront soigneusement purgés et la revégétalisation naturelle diminuera considérablement le risque de chute de pierres.

Les banquettes séparant deux gradins auront une largeur de 4 mètres, leur accès sera interdit par de gros blocs.

Les gradins en fin d'exploitation constitueront des redans. L'horizontalité de ces redans, rappelant une ancienne exploitation, ne sera pas conservée. Il sera également créé des zones d'éboulis qui alterneront avec les redans.

Les redans résiduels seront recouverts de terre arable, et végétalisés (espèces herbacées, genêts..., espèces grimpantes et tapissantes, etc...).

6-4 - Fin d'exploitation

En fin d'exploitation la remise en état, telle que décrite ci-avant, sera achevée. De plus, les constructions tels que massifs d'ancrage, rampe d'accès, silos, installations diverses...seront démantelées et rasées.

Seules les structures ayant une utilité après l'abandon de l'exploitation seront conservées.

L'emprise de la carrière sera débarrassée de tous les vieux matériels, objets et matériaux divers, déchets qui pourraient s'y trouver. Ils seront traités et éliminés comme des déchets conformément aux termes de l'article 14 ci-après.

Les réservoirs ayant contenu des liquides susceptibles de polluer les eaux notamment les réservoirs d'hydrocarbures seront vidés, nettoyés et dégazés. Ces produits seront traités comme des déchets. Les réservoirs aériens seront enlevés. Les réservoirs enterrés seront dans la mesure du possible enlevés, sinon ils seront neutralisés par remplissage avec des matériaux inertes (sable, béton maigre).

.../...

Les matériaux résiduels (stériles) seront régalez sur les surfaces non encore remises en état. Ils seront recouverts de terre arable puis végétalisés.

La remise en état devra être terminée six mois après l'arrêt définitif de l'exploitation et en tout état de cause avant l'échéance de la présente autorisation, sauf dans le cas où une nouvelle demande d'autorisation de poursuivre l'exploitation aura été sollicitée.

ARTICLE 7 – SECURITE PUBLIQUE

7-1 – Accès sur la carrière

Les aménagements d'accès à la voirie publique, la clôture et les barrières aux accès, seront maintenus en bon état.

Durant les heures d'activité, les accès sur la carrière seront contrôlés. Les personnes étrangères à l'établissement ne doivent pas avoir libre accès aux chantiers et aux installations.

En dehors des heures ouvrées (7 h 00 à 18 h 00), les accès seront fermés.

7-2 – Distances limites et zones de protection

Les bords de l'excavation sont tenus à distance horizontale d'au moins dix mètres de limites du périmètre sur lequel porte l'autorisation, ainsi que de l'emprise des éléments de la surface dont l'intégrité conditionne le respect de la sécurité et de la salubrité publique, excepté pour la partie Nord des fronts exploités sous couvert de l'ancienne autorisation par arrêté préfectoral n° 7805/74 du 28 novembre 1974 qui limitait cette distance à 5 m.

De plus, l'exploitation du gisement à son niveau le plus bas est arrêtée à compter du bord supérieur de la fouille à une distance horizontale telle que la stabilité des terrains voisins ne soit pas compromise. Cette distance prend en compte la hauteur totale de l'excavation, la nature et l'épaisseur des différentes couches présentes sur toute leur hauteur.

PRÉVENTION DES POLLUTIONS

ARTICLE 8 - DISPOSITIONS GÉNÉRALES

L'exploitant prend toutes les dispositions nécessaires dans la conduite de l'exploitation pour limiter les risques de pollution (eaux, air, sols), de nuisances par le bruit et les vibrations, et l'impact visuel.

L'ensemble du site et ses abords placés sous le contrôle de l'exploitant sont maintenus en bon état de propreté. Les bâtiments et installations sont entretenus en permanence.

Les voies de circulation interne et aires de stationnement des véhicules sont aménagées et entretenues.

Les véhicules sortant de l'installation ne doivent pas être à l'origine d'envols de poussières ni entraîner de dépôt de poussière ou de boue sur la voie publique.

ARTICLE 9 - POLLUTION DES EAUX

9-1 – Prélèvement d'eau

Il n'y aura pas de prélèvement d'eau dans le milieu naturel.

9-2 - Prévention des pollutions accidentelles

Aucun stock de fioul n'est prévu sur le site. La distribution sera assurée par camion ravitailleur.

Le ravitaillement et l'entretien des engins de chantier seront réalisés sur l'aire du type « plate-forme engins » prévue à l'article 3-4 ci-avant.

Tout stockage d'un liquide susceptible de créer une pollution des eaux ou des sols est associé à une capacité de rétention dont le volume est au moins égal à la plus grande des deux valeurs suivantes :

- 100 % de la capacité du plus grand réservoir,
- 50 % de la capacité des réservoirs associés.

Lorsque que le stockage est constitué de récipients de capacité inférieure à 250 litres, la capacité de rétention peut être réduite à 20 % de la capacité totale des récipients sans être inférieure à 1 000 litres, ou à la capacité totale si celle-ci est inférieure à 1 000 litres.

La capacité de rétention doit être étanche aux produits à confiner et doit résister à l'action physique et chimique des fluides. Elle ne disposera pas d'écoulement gravitaire. Les liquides qui y seront accidentellement recueillis et les eaux de pluie seront retirés par relevage.

Les produits récupérés en cas d'accident ne peuvent en aucun cas être rejetés dans le milieu naturel. Ils devront être soit réutilisés, soit éliminés comme des déchets.

9-3 - Eau de procédé des installations

Les installations de traitement des matériaux ne requièrent pas d'eau de procédé.

9-4 - Qualité des effluents rejetés (eaux pluviales et eaux de lavage)

Ces eaux seront dirigées vers les bassins de décantation comme indiqué dans l'étude d'impact et l'étude hydrologique.

Le lavage des véhicules sera réalisé sur l'aire envisagée à cet effet. Elle sera constituée d'une plate-forme béton équipée d'un séparateur d'hydrocarbures et débourbeur.

Les effluents rejetés dans le milieu naturel devront être exempts :

- de matière flottante,
- de produit susceptible de dégager en égout ou dans le milieu naturel, directement ou indirectement, des gaz ou vapeurs toxiques,
- de substance capable d'entraîner la destruction du poisson en aval.

Un point de rejet devra être aménagé afin de pouvoir effectuer les prélèvements et de mesures de débit.

Les eaux canalisées seront rejetées dans le milieu en un point unique. Elles devront respecter les paramètres suivants mesurés sur un échantillon représentatif des rejets moyens d'une journée (proportionnel au débit) :

. PH	compris en 5,5 et 8,5	(NFT 90 008) (1)
. Température	inférieure à 30°C	(NFT 90 100) (1)
. MEST(2)	inférieur à 35 mg/l	(NFT 90 105) (1)
. DCO (3)	inférieure à 125 mg/l	(NFT 90 101) (1)
. Hydrocarbures	inférieurs à 10 mg/l	(NFT 90 114) (1)
. Couleur (modification du milieu récepteur)	100 mgPt/l	

Ces valeurs devront toutefois être compatibles avec les objectifs de qualité du milieu récepteur.

- (1) Normes des mesures :
- (2) MEST: matière en suspension totale
- (3) DCO demande chimique en oxygène sur effluent non décanté

9-5 - Contrôle

Un contrôle des rejets représentatifs du fonctionnement de la carrière et des installations annexes sera pratiqué par un organisme agréé durant la première année qui suivra la poursuite de l'exploitation de la carrière. Ce contrôle portera sur les paramètres susvisés et sur la mesure du débit en vue d'évaluer le flux des polluants.

Les résultats de ces contrôles seront communiqués sans délai à l'inspection des installations classées.

Par la suite l'exploitant s'assurera au moins tous les trois ans que les paramètres de rejet sont respectés. Le débit sera également mesuré.

Les résultats de tous ces contrôles seront portés sur un registre tenu à la disposition de l'inspection des installations classées.

ARTICLE 10 - POLLUTION DE L'AIR ET POUSSIÈRES

Le brûlage est interdit, et notamment le brûlage des huiles usagées, des pneumatiques et tous autres déchets ou résidus.

L'exploitant prendra toutes dispositions utiles pour éviter l'émission et la propagation des poussières sur la carrière, ainsi qu'aux installations de traitement des matériaux (foration - piste de circulation - mise en tas des matériaux - chargement - etc...)

Les installations de traitement des matériaux devront être équipées de dispositifs de limitation d'émission de poussières aussi complets et efficaces que possible.

Un réseau de surveillance des retombées des poussières sera créé. Il comportera au moins 2 stations implantées au plus près des habitations les plus exposées par les poussières.

Les appareils de mesures seront constitués par des collecteurs de précipitation ou par des plaquettes de dépôt dont l'implantation et l'exploitation seront conformes aux normes en vigueur (respectivement NF X 43-006 et NF X 43-007).

Une mesure annuelle en période estivale sera effectuée.

Les résultats des mesures des retombées de poussières seront consignés dans un registre qui sera tenu à la disposition de l'inspecteur des installations classées.

L'implantation et l'exploitation de ce réseau sont à la charge de l'exploitant.

ARTICLE 11 - BRUIT

L'exploitation de la carrière sera orientée et conduite - et les installations de traitement du matériau seront implantées, construites, équipées et exploitées - de façon qu'elles ne puissent engendrer de bruits susceptibles de compromettre la santé ou la sécurité du voisinage, ou de constituer une gêne pour sa tranquillité.

Les prescriptions de l'arrêté ministériel du 23 janvier 1997 relatif à la limitation des bruits émis dans l'environnement par les installations classées pour la protection de l'environnement sont applicables.

.../...

Les émergences de bruits admissibles dans les zones à émergences réglementées sont fixées comme suit :

Niveau de bruit ambiant existant dans les zones à émergence réglementée (incluant le bruit de l'établissement)	Emergence admissible pour la période allant de 7 h à 22 h sauf dimanches et jours fériés	Emergence admissible pour la période allant de 22 h à 7 h ainsi que les dimanches et jours fériés
Supérieur à 35 dB(A) et inférieur ou égal à 45 dB(A)	6 dB(A)	4 dB(A)
Supérieur à 45 dB(A)	5 dB(A)	3 dB(A)

L'émergence est définie comme la différence entre les niveaux de bruit mesurés lorsque l'ensemble de la carrière est en fonctionnement, et lorsqu'elle est à l'arrêt.

Les niveaux de bruit sont appréciés par le niveau de pression continu équivalent pondéré LAeq mesuré sur une durée représentative du fonctionnement de la carrière le plus bruyant.

Les mesures de bruit sont effectuées conformément à l'annexe de l'arrêté ministériel du 23 janvier 1997.

Les véhicules de transport, les matériels de manutention et les engins de chantier utilisés sur le périmètre de la carrière doivent être conformes à la réglementation en vigueur et en particulier aux règles d'insonorisation fixées par le décret n° 95-79 du 23 janvier 1995.

L'usage de tous appareils de communication par voie acoustique (sirènes, avertisseurs, haut-parleurs, etc....) gênant pour le voisinage est interdit, sauf si leur emploi est réservé à la prévention ou au signalement d'incidents graves ou d'accidents ou à la sécurité des personnes.

Un contrôle des niveaux sonores sera effectué au cours de la première année d'exploitation de la carrière. Le résultat de ce contrôle sera communiqué à l'inspection des installations classées avec tous les commentaires utiles. Le contrôle des niveaux sonores sera renouvelé tous les trois ans.

ARTICLE 12 - VIBRATIONS

Les règles techniques annexées à la circulaire du 23 juillet 1986 (J.O. du 22 octobre 1986) relative aux vibrations mécaniques émises dans l'environnement par les installations classées pour la protection de l'environnement sont applicables.

Les tirs de mines ne doivent pas être à l'origine de vibrations susceptibles d'engendrer dans les constructions avoisinantes des vitesses particulières pondérées supérieures à 10 mm/s mesurées suivant les trois axes de construction.

La fonction de pondération du signal est mesurée sur une courbe continue définie par les points caractéristiques suivants :

Bande fréquence en Hz	Pondération du signal
1	5
5	1
30	1
80	0,375

Ces prescriptions sont également applicables dans les zones autorisées à la construction dans les documents d'urbanisme opposables à la date de la présente autorisation.

Le respect des valeurs ci-dessus sera vérifié lors des premiers tirs réalisés sur la carrière. Le plan de tir sera, le cas échéant, adapté.

.../...

Un nouveau contrôle sera effectué après toute modification du plan de tir.

ARTICLE 13 - DÉCHETS

Toutes dispositions seront prises pour limiter les quantités de déchets produits, notamment en effectuant toutes les opérations de valorisation possibles.

Les diverses catégories de déchets seront collectées séparément puis valorisées ou éliminées vers des installations dûment autorisées ou confiées à des entreprises agréées. En particulier, les huiles usagées seront confiées à un ramasseur agréé.

L'exploitant devra être en mesure de présenter à l'inspection des installations classées les justifications d'élimination des déchets. Il tiendra une comptabilité de tous les déchets produits et éliminés.

PRESCRIPTIONS SPÉCIFIQUES

ARTICLE 14 – REGLEMENTATION GENERALE ET POLICE DES CARRIERES

14-1 – Réglementation générale

L'arrêté ministériel du 22 septembre 1994 relatif aux exploitations de carrières et aux installations de premier traitement des matériaux de carrières est applicable à cette exploitation.

14-2 – Police des carrières

L'exploitant est également tenu de respecter les dispositions prescrites par :

- les articles 87, 90 et 107 du code minier,
- le décret n° 99-116 du 12 février 1999 relatif à la police des carrières,
- le décret n° 80-331 du 7 mai 1980 modifié portant règlement général des industries extractives (R.G.I.E.).

ARTICLE 15 – RISQUES

15-1 – Directeur technique – consignes – prévention – formation

Le titulaire de l'autorisation d'exploiter doit déclarer au directeur régional de l'industrie, de la recherche et de l'environnement :

- le nom de la personne physique chargée de la direction technique des travaux,
- les entreprises extérieures éventuellement chargées des travaux et de tout ou partie de l'exploitation.

Il rédige par ailleurs le document de sécurité et de santé, les consignes, fixe les règles d'exploitation, d'hygiène et de sécurité. Il élabore les dossiers de prescriptions visés par les textes.

Il porte le document de sécurité et de santé, les consignes et dossiers de prescriptions à la connaissance du personnel concerné ou susceptible de l'être et des entreprises extérieures visées ci-dessus, les tient à jour et réalise une analyse annuelle portant sur leur adéquation et sur leur bonne application par le personnel.

Une formation à l'embauche et une formation annuelle adaptée seront assurées à l'ensemble du personnel.

15-2 - Incendie

L'exploitant pourvoit les installations et les matériels d'équipements de lutte contre l'incendie adaptés aux risques et conformes aux normes en vigueur.

Ces équipements seront maintenus en bon état et vérifiés au moins une fois par an.

15-3 - Protection individuelle

Sans préjudice des dispositions sur l'hygiène et la sécurité des travailleurs, des matériels de protection individuelle, adaptés aux risques et nuisances présentés par l'exploitation et permettant l'intervention en cas de sinistre, doivent être conservés à proximité des lieux d'utilisation. Ces matériels doivent être entretenus en bon état et vérifiés périodiquement (au moins une fois par an). Le personnel doit être familiarisé à l'emploi de ces matériels.

ARTICLE 16 - AMENAGEMENTS ET EQUIPEMENTS

16-1 - Installations Electriques

Les installations électriques seront réalisées par des personnes qualifiées, avec du matériel électrique approprié, conformément aux règles de l'art et suivant les textes et les normes en vigueur. Il en est de même des adjonctions, modifications ou réparations.

Les équipements métalliques (charpentes, canalisations, etc.....) seront mis à la terre conformément aux normes applicables et compte tenu de la nature des produits.

Toutes les installations électriques doivent être maintenues en bon état. Les défauts et anomalies constatées seront supprimés dans les meilleurs délais.

Elles doivent être contrôlées après leur installation ou leur modification, puis vérifiées périodiquement par une personne ou un organisme agréé. La périodicité, l'objet et l'étendue de ces contrôles et vérifications ainsi que le contenu des rapports auxquels ils donnent lieu est fixé par l'arrêté ministériel du 25 octobre 1991 (titre ELECTRICITE du RGIE).

16-2 - Stockage et distribution d'hydrocarbures

Aucun stockage de carburant ne sera effectué sur le site.

La distribution de fioul sera assurée par camion ravitailleur.

Les aires de remplissage et de soutirage devront être conçues et aménagées de telle sorte qu'à la suite d'un incident, les liquides répandus ne puissent se propager ou polluer les eaux. Elles seront du type « plate-forme engins » visées à l'article 3-4.

Les produits fixants ou absorbants appropriés permettant de retenir les hydrocarbures accidentellement répandus seront stockés et disponibles à proximité de l'aire de ravitaillement, avec les moyens nécessaires à leur mise en œuvre.

ARTICLE 17 - GARANTIE FINANCIÈRE

17-1 - Montant de la garantie

La garantie financière a pour but d'assurer, en cas de défaillance du bénéficiaire de l'autorisation d'exploiter, une remise en état du site visant une insertion satisfaisante de la carrière dans son environnement.

.../...

Le montant des garanties financières est fixé à :

<u>Période</u>	<u>Montant de la garantie</u>
0 - 5 ans	167 660 €
5 - 10 ans	144 104 €
10 - 15 ans	134 867 €
15 - 20 ans	97 215 €
20 - 25 ans	98 000 €
25 ans à « constatation de la remise en état »	82 927 €

Valeurs de référence prises pour le calcul du montant de la garantie financière : indice TP01 = 522,8 juin 2005 et TVA = 19,6 %.

Ce montant est automatiquement actualisé, sous la responsabilité de l'exploitant, sur la base de l'indice TP01 publié par l'INSEE et de l'évolution de la TVA. Cette révision intervient pour fixer le montant réel de la garantie de la période considérée supérieure à 5 ans, qui doit figurer sur l'acte de cautionnement à produire.

Cette actualisation est effectuée sur la base de l'annexe III de l'arrêté ministériel du 9 février 2004, relatif à la détermination du montant des garanties financières de remise en état des carrières prévues par la législation des installations classées.

Cette révision intervient également automatiquement durant la période considérée lorsque l'indice TP01 progresse de plus de 15 % sur une période inférieure à cinq ans. Cette actualisation intervient dans les six mois suivant cette augmentation.

Ce montant peut, le cas échéant, être révisé si la conduite de l'exploitation ou la remise en état s'écarte notablement du schéma prévisionnel produit. Cette révision est initiée, soit par l'exploitant sur présentation d'un dossier motivé, soit par l'inspection des installations classées.

Toute modification des conditions d'exploitation conduisant à l'augmentation du montant des garanties financières doit être portée sans délai à la connaissance du préfet et ne peut intervenir avant la fixation du montant de celles-ci par arrêté complémentaire et la fourniture de l'attestation correspondante par l'exploitant.

17-2 – Justification de la garantie

La garantie financière sera constituée sous la forme d'un acte de cautionnement solidaire délivré soit par un établissement de crédit, soit par une entreprise d'assurance. Cet acte sera conforme au modèle d'attestation fixé par l'arrêté ministériel du 1^{er} février 1996.

L'attestation de garantie financière actualisée couvrant la première période sera adressée à monsieur le préfet de l'Allier en même temps que la déclaration de début d'exploitation prévue à l'article 4 du présent arrêté.

Les renouvellements successifs de la garantie financière actualisée couvrant les périodes suivantes seront également adressés à monsieur le préfet de l'Allier, au moins six mois avant l'échéance de la garantie en cours.

Indépendamment des sanctions pénales qui pourront être engagées, l'absence de garantie financière, constatée après mise en demeure, entraînera la suspension de l'autorisation.

.../...

17-3 – Appel aux garanties financières

Indépendamment des sanctions pénales qui pourraient être engagées, monsieur le préfet de l'Allier fait appel à la garantie financière :

- soit en cas de non-respect des prescriptions de l'autorisation d'exploiter en matière de remise en état après intervention des mesures prévues à l'article L.514-1 du code de l'environnement,
- soit après disparition juridique de l'exploitant et l'absence de remise en état conforme aux orientations de l'autorisation d'exploiter.

17-4 - Levée de la garantie financière

L'obligation de disposer d'une garantie financière ne pourra être levée que par arrêté préfectoral après constat, par l'inspection des installations classées, de la remise en état du site conforme aux prescriptions de l'autorisation d'exploiter et du respect des procédures réglementaires de cessation d'activité.

DISPOSITIONS GÉNÉRALES

ARTICLE 18 - MODIFICATION

Tout projet de modification des conditions d'exploitation et de remise en état, des installations annexes, de leur mode de fonctionnement, etc... de nature à entraîner un changement notable des éléments du dossier de la demande ou des prescriptions du présent arrêté sera porté avant sa réalisation à la connaissance de monsieur le préfet de l'Allier avec tous les éléments d'appréciation.

ARTICLE 19 - INCIDENT - ACCIDENT

Tout incident ou accident susceptible de porter atteinte aux intérêts visés à l'article L.511-1 du code de l'environnement ou ayant entraîné la mort ou causé des blessures graves à des personnes sera déclaré, sans délai, à l'inspection des installations classées. Il fera l'objet d'un rapport écrit transmis à cette dernière. Ce rapport précisera les origines et les causes de l'incident, les mesures prises pour y pallier et celles prises pour éviter qu'il ne se reproduise.

ARTICLE 20 - ARCHÉOLOGIE

Toute découverte faite au cours de l'exploitation de la carrière pouvant intéresser l'archéologie, devra être préservée et devra faire l'objet d'une déclaration immédiate à monsieur le maire de la commune concernée et au service régional de l'archéologie.

Les agents de ce service auront accès sur la carrière après autorisation de l'exploitant. Ils devront se conformer aux consignes de sécurité qui leur seront données.

ARTICLE 21 - CONTRÔLES

L'inspection des installations classées pourra demander que des contrôles, des prélèvements et des analyses soient effectués par un organisme dont le choix sera soumis à son approbation s'il n'est pas agréé à cet effet, dans le but de vérifier le respect des prescriptions du présent arrêté.

Les frais occasionnés par ces contrôles seront supportés par l'exploitant.

.../...

ARTICLE 22 – SUIVI DE L'EXPLOITATION ET DE LA REMISE EN ETAT

Il est établi un plan orienté de la carrière sur fond cadastral, sur lequel seront mentionnés :

- les limites du périmètre sur lequel porte le droit d'exploiter ainsi que ses abords dans un rayon de 50 m,
- le positionnement des bornes permettant la délimitation du terrain (la borne nivelée sera repérée),
- les éléments dont l'intégrité conditionne le respect de la sécurité publique (routes, chemins, ouvrages publics, habitations, etc.).

Ce plan sera mis à jour au moins une fois par an.

Cette mise à jour concernera :

- l'emprise des infrastructures (installations – pistes – stocks...),
- le positionnement des fronts,
- l'emprise des chantiers (découverte – extraction – parties exploitées non remises en état...),
- l'emprise des zones remises en état,
- les courbes de niveau ou cote d'altitude des points significatifs.

Les surfaces de ces différentes zones ou emprises seront consignées dans une annexe à ce plan. Les écarts – par rapport au schéma prévisionnel d'exploitation et de remise en état produit en vue de la détermination de la garantie financière – seront mentionnés.

Ce plan et cette annexe seront tenus à la disposition de l'inspection des installations classées, qui pourra en demander une copie certifiée à jour par l'exploitant.

ARTICLE 23 - DOCUMENTS - REGISTRES

Les documents où figurent les principaux renseignements concernant le fonctionnement de l'installation et notamment le dossier de la demande avec l'étude d'impact, les divers registres mentionnés au présent arrêté, les résultats des contrôles ainsi que les consignes devront être tenus à la disposition de l'inspection des installations classées.

Elle pourra, par ailleurs, demander que des copies ou synthèses de ces documents lui soient adressées, ainsi que toutes justifications des mesures prises pour respecter les dispositions du présent arrêté.

ARTICLE 24 - VALIDITÉ - CADUCITÉ

La présente autorisation, délivrée en application du code de l'environnement, ne dispense pas le bénéficiaire d'obtenir toutes autres autorisations exigées par les lois et règlements en vigueur.

Elle cessera de produire effet si la carrière n'est pas mise en exploitation dans les trois ans suivant la notification du présent arrêté ou si elle reste inexploitée pendant plus de deux années consécutives, sauf le cas de force majeure.

Passé ces délais, la mise en exploitation ou la reprise de l'activité est subordonnée à une nouvelle autorisation.

ARTICLE 25 - HYGIÈNE ET SÉCURITÉ DU PERSONNEL

L'exploitant devra se conformer par ailleurs aux dispositions du code minier et ses textes d'application dans l'intérêt de l'hygiène et de la sécurité des travailleurs et de la sécurité publique.

.../...

L'exploitant doit recourir à un organisme agréé conformément aux termes de l'arrêté du 9 février 1990 pour le développement de la prévention en matière de sécurité et de salubrité du travail.

ARTICLE 26 – DROITS DES TIERS

Les droits des tiers sont et demeurent expressément réservés.

ARTICLE 27 – CESSATION D'ACTIVITE

La cessation d'activité de la carrière devra être notifiée à monsieur le préfet de l'Allier six mois avant l'arrêt définitif qui en tout état de cause ne peut se situer après la date d'expiration de l'autorisation.

A la notification de cessation d'activité, il est joint un dossier comprenant le plan à jour des terrains d'emprise de la carrière ainsi qu'un mémoire sur l'état du site.

Le mémoire précise les mesures prises ou prévues pour la remise en état du site et pour mettre et laisser celui-ci dans un état tel qu'il ne s'y manifeste pas de dangers ou d'inconvénients au regard des caractéristiques du milieu environnant.

ARTICLE 28 – DELAIS ET VOIES DE RECOURS

La présente décision peut être au tribunal administratif de Clermont-Ferrand.

Pour l'exploitant, le délai de recours est de deux mois. Ce délai commence à courir le jour où le présent arrêté a été notifié.

Pour les tiers, le délai de recours est de six mois. Ce délai commence à courir le jour de l'achèvement des formalités de publicité de la déclaration de début d'exploitation mentionnée à l'article 4 ci-dessus.

ARTICLE 29 - PUBLICITÉ - INFORMATION

Une copie du présent arrêté sera déposée en mairie de Saint-Prix pour y être consultée par toute personne intéressée.

Un extrait de l'arrêté énumérant notamment les prescriptions auxquelles la carrière et les installations annexes sont soumises, sera affiché à ladite mairie pendant une durée minimum de un mois. Procès-verbal de l'accomplissement de cette formalité sera dressé par les soins du maire.

Le même extrait sera affiché en permanence et de façon visible dans la carrière par les soins du bénéficiaire de l'autorisation.

Un avis sera inséré par les soins de monsieur le préfet de l'Allier et aux frais de l'exploitant dans deux journaux locaux ou régionaux diffusés dans tous les départements concernés par l'exploitation.

ARTICLE 30 – DIFFUSION

Le présent arrêté sera notifié à l'exploitant et publié au recueil des actes administratifs de la préfecture.

Copie en sera adressée à :

- M. le Sous-Préfet de Vichy,
- M. le maire de Saint-Prix, chargé des formalités d'affichage,
- M. le directeur régional de l'industrie, de la recherche et de l'environnement,
- M. le chef de la subdivision de la DRIRE à Moulins,
- M. le directeur départemental de l'équipement,

.../...

- M. le directeur départemental de l'agriculture et de la forêt
- M. le directeur départemental des affaires sanitaires et sociales,
- M. le chef du service départemental de l'architecture,
- M. le directeur de la caisse régionale d'assurance maladie

chargés, chacun en ce qui le concerne, d'en assurer l'exécution.

22 FEV. 2006

Fait à Moulins, le
Pour le préfet,
Le secrétaire général

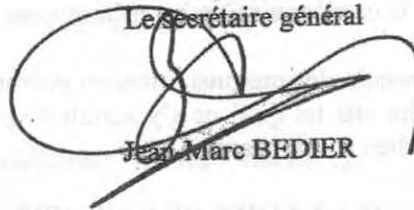

Jean-Marc BÉDIER

Pour copie conforme
Le Préfet
Pour le Préfet,
L'Attaché, Chef de Bureau,

Sophie GILIBERT

PLAN GENERAL

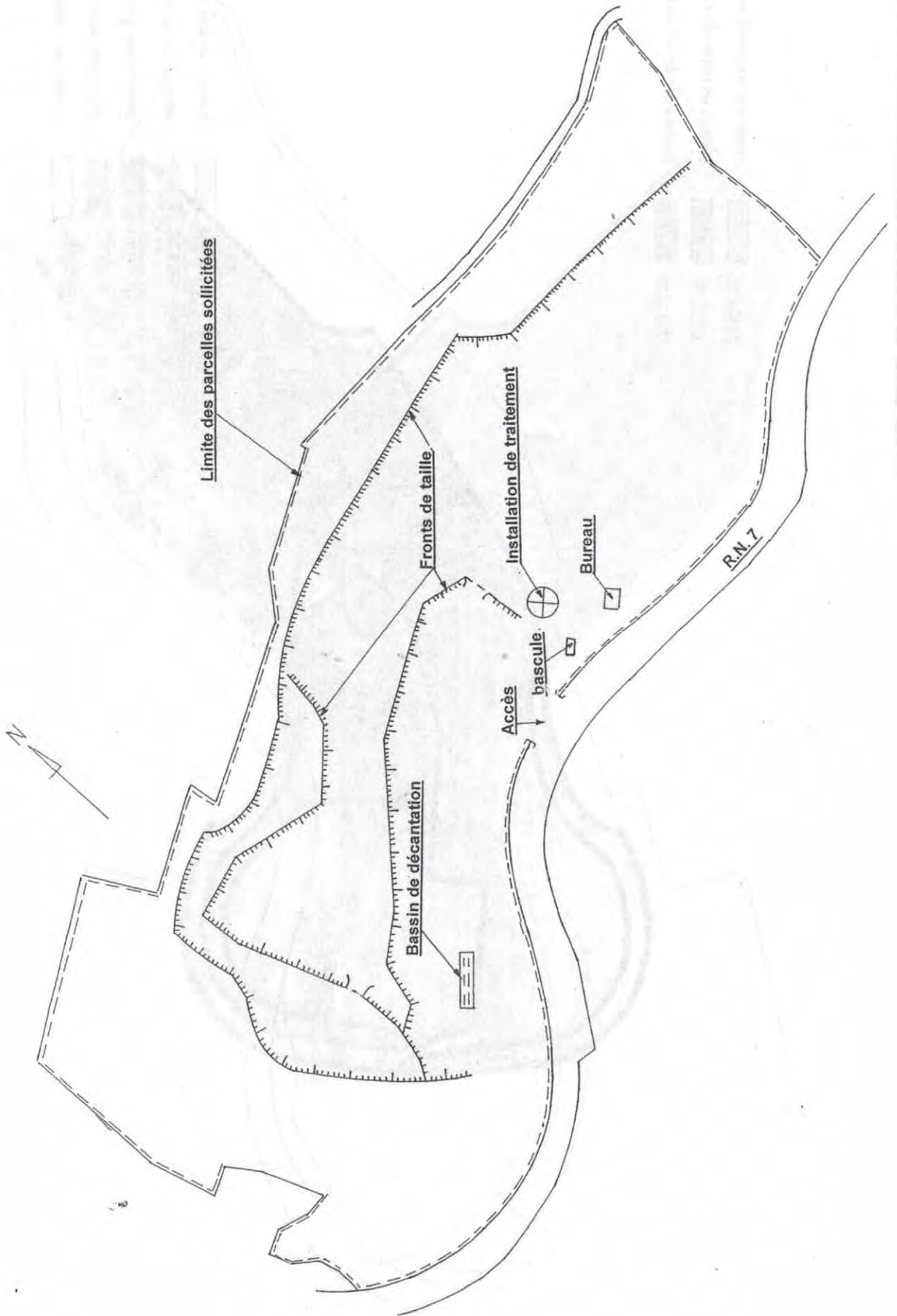

SITUATION DE 0 A 5 ANS



-  Surface en exploitation
 -  Surface en infrastructure
 -  Surface des fronts de taille
- 26920 m²
42120 m²
20400 m²

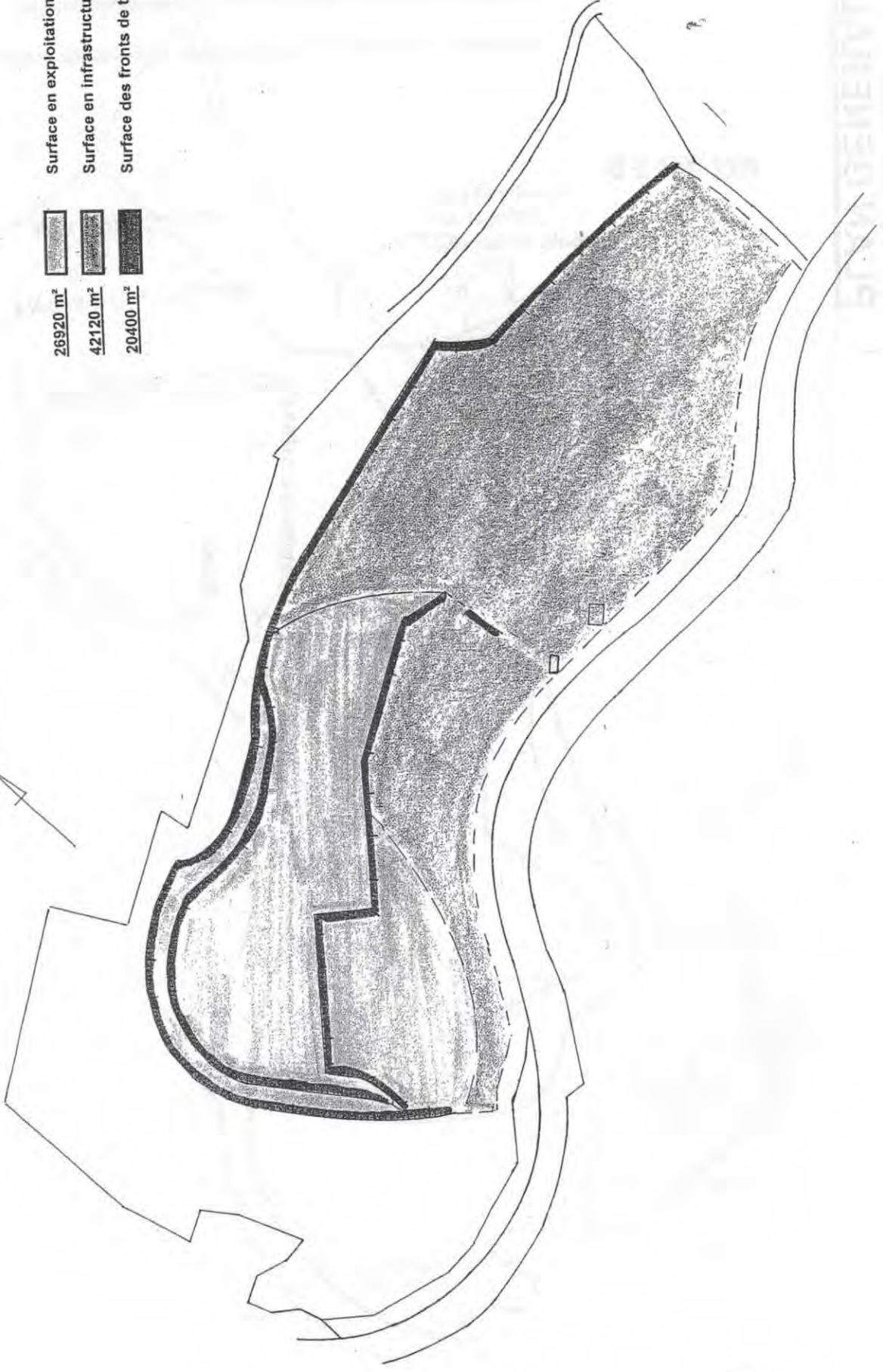

PLAN GÉNÉRAL

SITUATION DE 5 A 10 ANS

	Surface en exploitation
	Surface en infrastructure
	Surface des fronts de taille
	Surface des fronts remis en état
	Surface remise en état

23760 m ²	41520 m ²	11700 m ²	9825 m ²	5680 m ²
----------------------	----------------------	----------------------	---------------------	---------------------



SITUATION DE 10 A 15 ANS

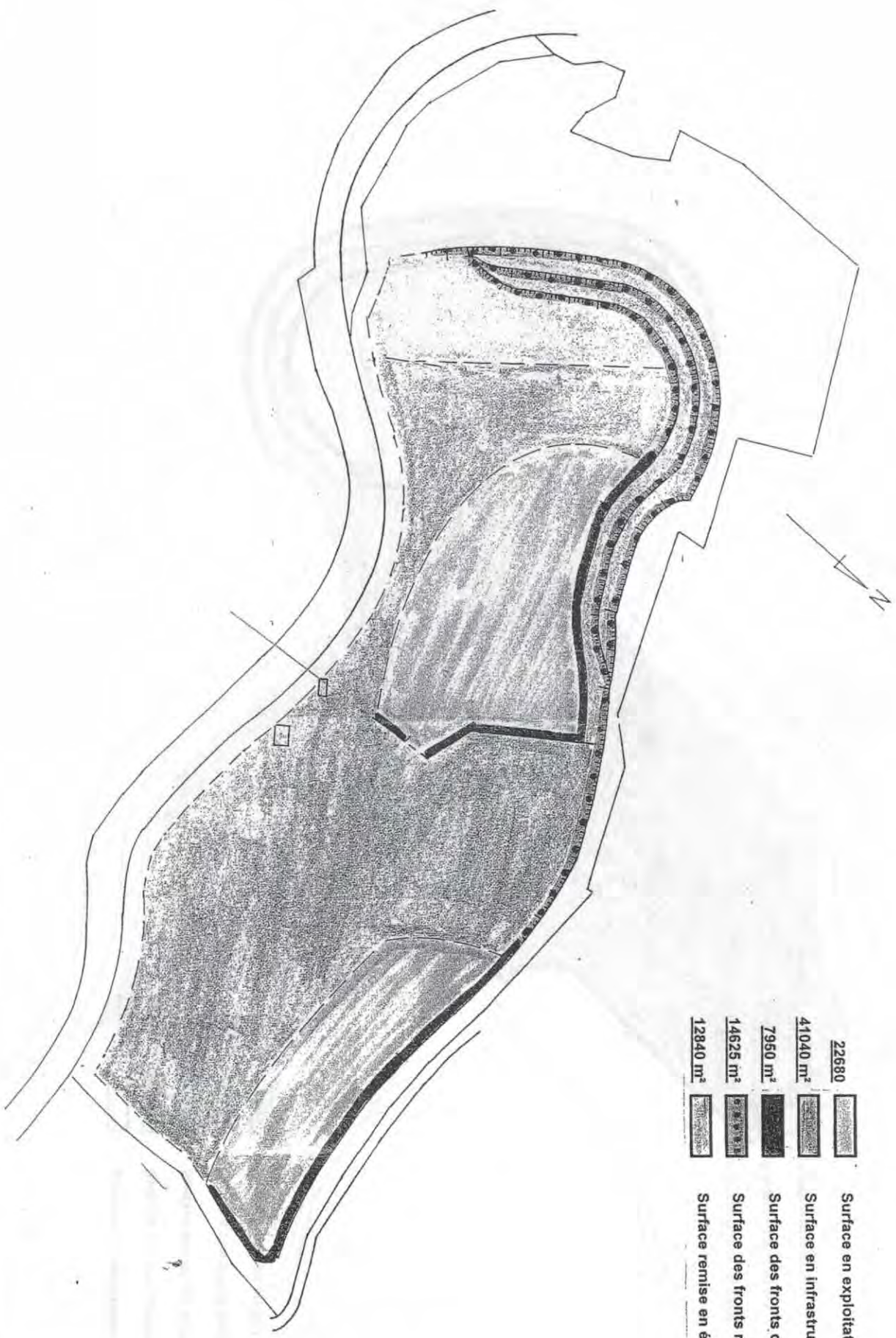

SITUATION DE 15 A 20 ANS



	Surface en exploitation
	Surface en infrastructure
	Surface des fronts de taille
	Surface des fronts remis en état
	Surface remise en état
<u>13440 m²</u>	
<u>37040 m²</u>	
<u>5325 m²</u>	
<u>20325 m²</u>	
<u>26400 m²</u>	

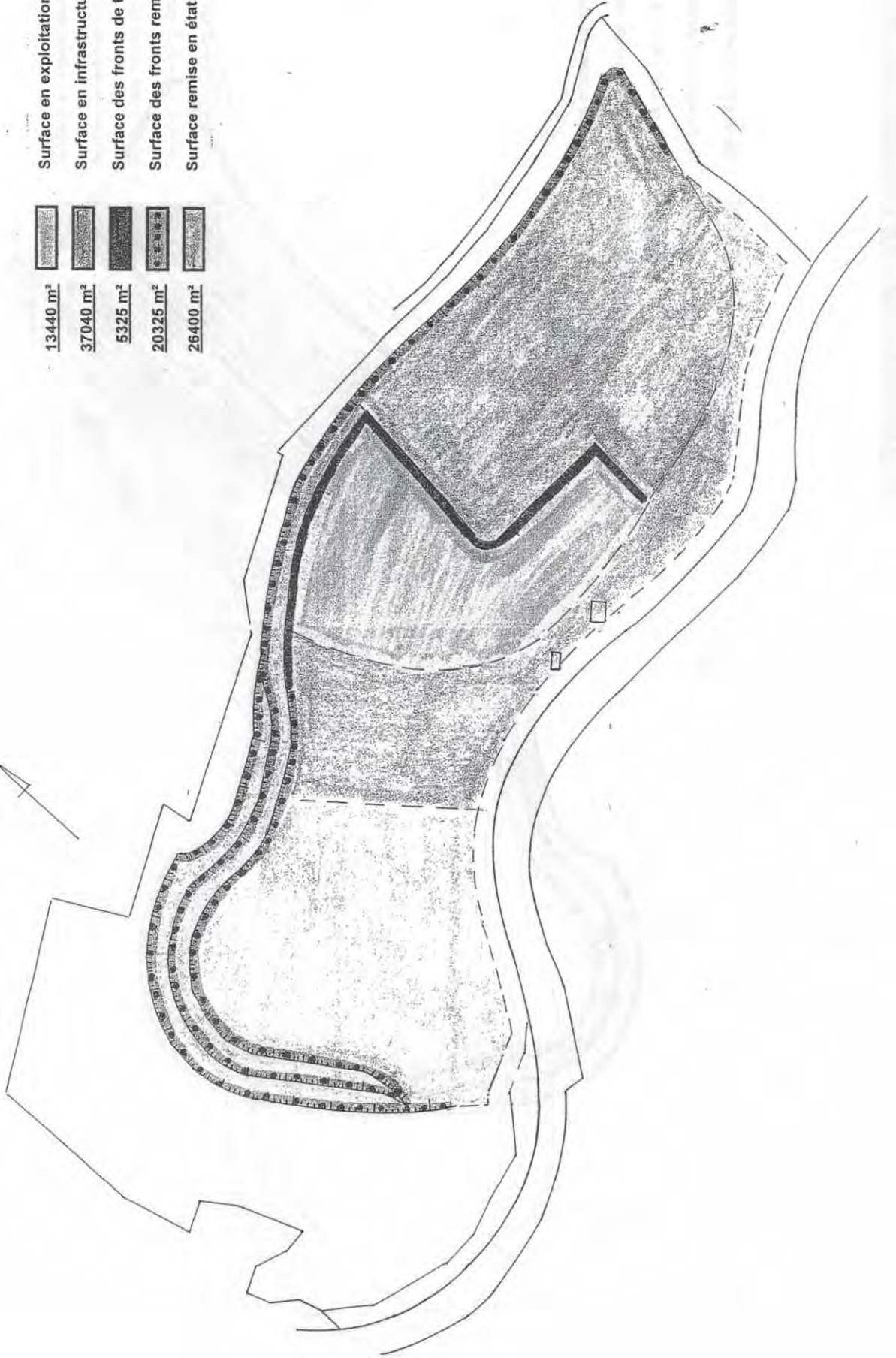

SITUATION DE 20 A 25 ANS



17640 m ²	Surface en exploitation
29360 m ²	Surface en infrastructure
3975 m ²	Surface des fronts de taille
22125 m ²	Surface des fronts remis en état
29880 m ²	Surface remise en état

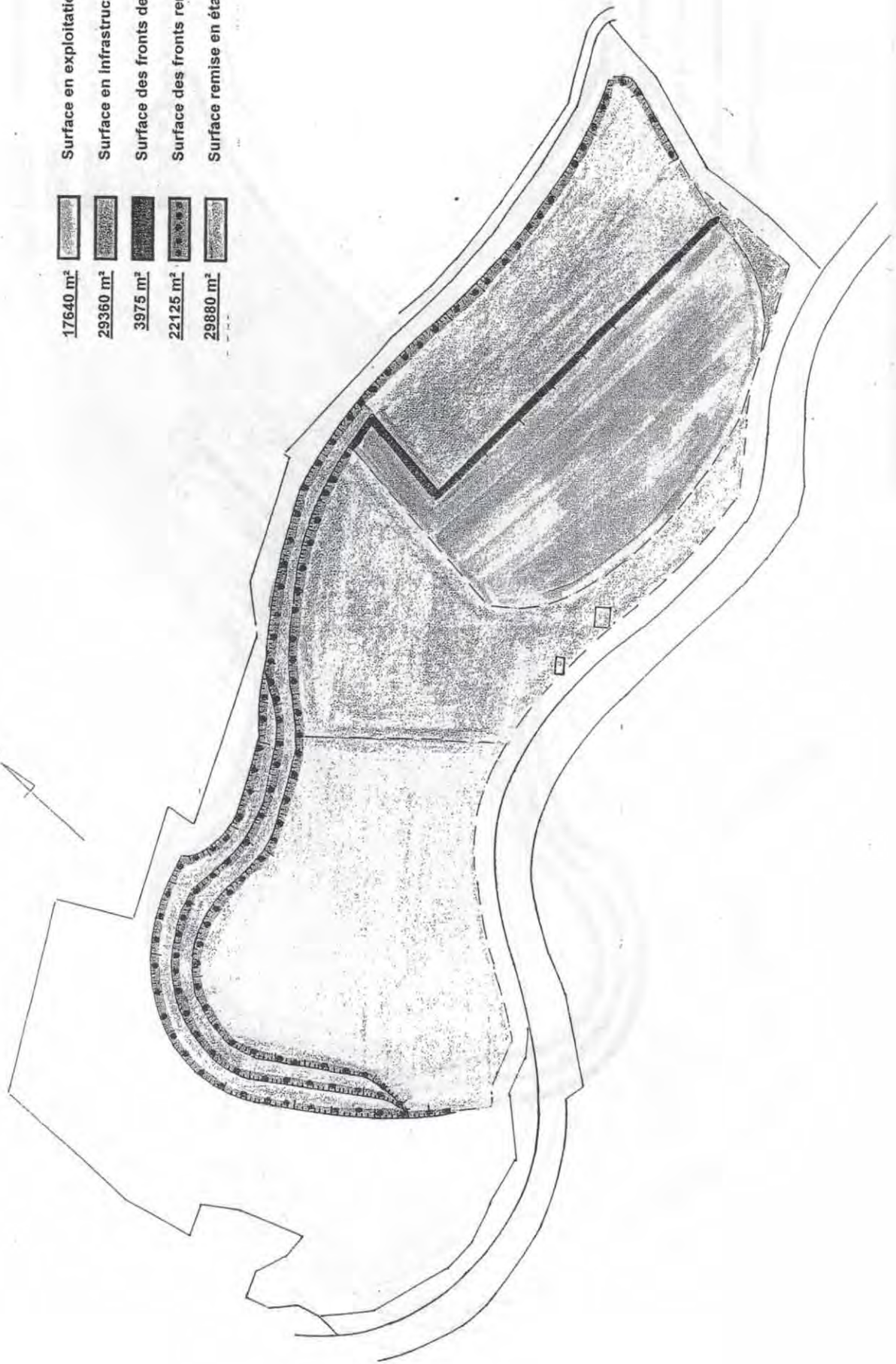

SITUATION DE 25 A 30 ANS



	Surface en exploitation
	Surface en infrastructure
	Surface des fronts de taille
	Surface des fronts remis en état
	Surface remise en état

14680 m ²	
24280 m ²	
4200 m ²	
22275 m ²	
37980 m ²	

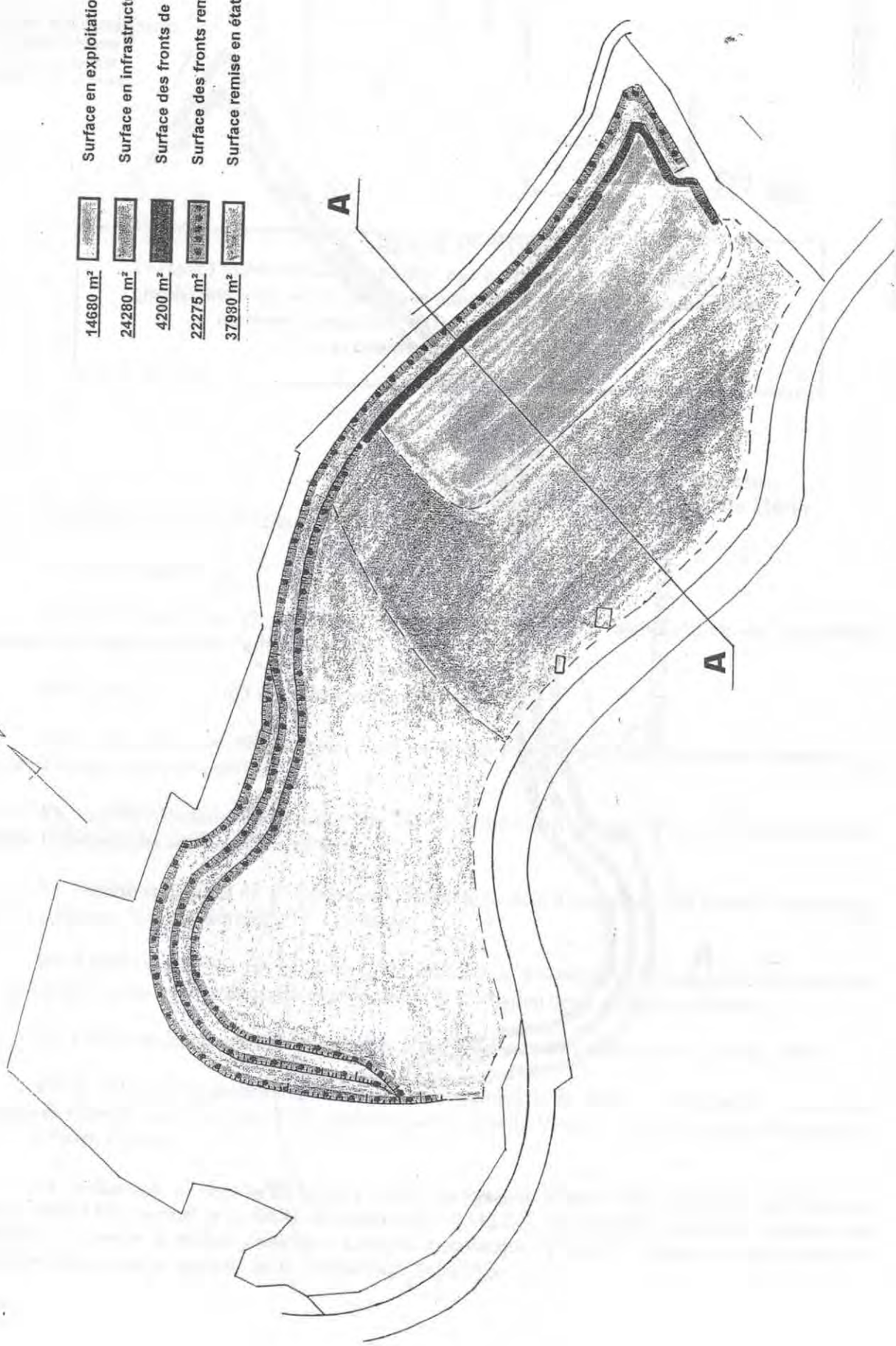

ETAT FINAL

COUPE AA

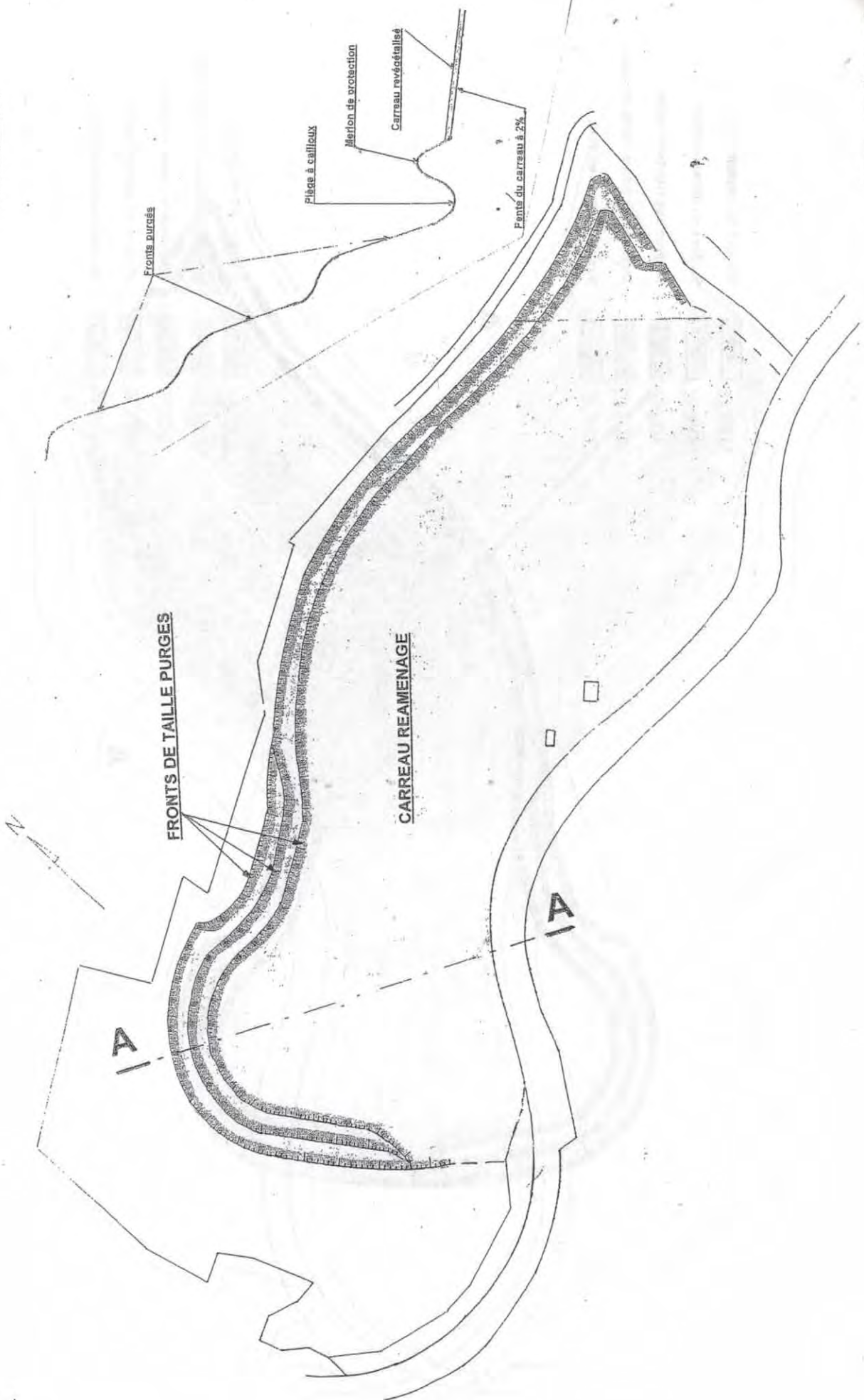



**PRÉFET
DE L'ALLIER**

*Liberté
Égalité
Fraternité*

**Direction régionale de l'environnement,
de l'aménagement et du logement
Auvergne-Rhône-Alpes**

N° 1761 / 2021 du 13 juillet 2021

ARRÊTÉ

**autorisant la société CARRIERES VIALLET
à poursuivre et étendre l'exploitation d'une carrière à ciel ouvert de roches massives
et ses installations connexes, sise au lieu-dit « Bois Trayon »
sur les communes de Saint-Pierre-Laval et Châtelus**

**Le préfet de l'Allier
Chevalier de la Légion d'honneur
Chevalier de l'ordre national du Mérite**

Vu le code de l'environnement, notamment son titre 1^{er} du livre V ;

Vu le code forestier, et notamment ses articles L.341-1 et suivants et R.341-1 et suivants ;

Vu l'arrêté ministériel du 22 septembre 1994 modifié relatif aux exploitations de carrières ;

Vu l'arrêté ministériel du 9 février 2004, modifié le 24 décembre 2009, relatif à la détermination du montant des garanties financières de remise en état des carrières prévu par la législation des installations classées ;

Vu l'arrêté ministériel du 31 juillet 2012 relatif aux modalités de garanties financières prévues aux articles R.516-1 et suivants du code de l'environnement ;

Vu le Schéma Directeur d'Aménagement et de Gestion des Eaux (SDAGE) Loire-Bretagne approuvé par arrêté du Préfet coordonnateur de bassin, le 18 novembre 2015 ;

Vu le schéma départemental des carrières, approuvé par arrêté préfectoral du 29 juin 2012 ;

Vu l'arrêté préfectoral du 15 octobre 2019 relatif à la lutte contre les ambrosies dans le département de l'Allier ;

Vu l'arrêté préfectoral n° 365/98 du 30 janvier 1998 autorisant la société CERF FRANCE à exploiter une carrière à ciel ouvert de roche dure ainsi que les installations annexes de premier traitement des matériaux, sise au lieu-dit « Le Bois Trayon » sur le territoire de la commune de Saint-Pierre-Laval ;

Vu l'arrêté préfectoral n° 2633/09 du 3 août 2009 autorisant la SARL CARRIERES VIALLET à succéder à la société CERF FRANCE pour l'exploitation de la carrière susvisée ;

Vu la demande en date du 20 avril 2018 présentée par Monsieur Michel VIALLET, gérant de la SARL CARRIERES VIALLET, en vue d'obtenir l'autorisation de poursuivre et étendre l'exploitation d'une carrière à ciel ouvert de matériaux granitiques, sise au lieu-dit « Bois Trayon », sur le territoire des communes de Saint-Pierre-Laval et Châtelus ;

Vu les compléments transmis par l'exploitant le 30 décembre 2018 ;

Vu le changement de forme juridique (SARL en SAS) de la société CARRIERES VIALLET intervenu le 1^{er} janvier 2019 ;

Vu la Déclaration de Projet n° 3 emportant mise en compatibilité du PLU intercommunal de la communauté de communes « Pays de Lapalisse », prescrite par arrêté du 29 décembre 2020 ;

Vu la décision du 5 janvier 2021 du Président du Tribunal Administratif de Clermont-Ferrand portant désignation du commissaire-enquêteur ;

Vu l'arrêté préfectoral n° 195/2021 en date du 25 janvier 2021 portant ouverture d'une enquête publique pour une durée de 31 jours, du 17 février 2021 au 19 mars 2021 inclus, sur le territoire des communes de Saint-Pierre-Laval et Châtelus ;

Vu l'accomplissement des formalités d'affichage réalisé dans ces communes de l'avis au public ;

Vu la publication en date du 28 janvier et 18 février 2021 de cet avis dans deux journaux locaux ;

Vu les registres d'enquête, le rapport et l'avis du commissaire-enquêteur en date du 7 avril 2021 ;

Vu le mémoire en réponse du pétitionnaire en date du 31 mars 2021 ;

Vu l'accomplissement des formalités de publication sur le site internet de la préfecture ;

Vu l'avis de l'Autorité environnementale en date du 22 septembre 2019 ;

Vu les avis émis par les conseils municipaux des communes de Saint-Pierre-Laval et Châtelus ;

Vu les avis exprimés par les différents services et organismes consultés en application des articles D.181-17-1 et suivants du code de l'environnement ;

Vu le rapport et propositions de la DREAL, chargée de l'inspection des installations classées, en date du 27 avril 2021 ;

Vu l'avis émis par la commission départementale de la nature, des paysages et des sites, formation Carrières, lors de la séance du 12 mai 2021, au cours de laquelle le demandeur a été entendu ;

Vu le projet d'arrêté porté à la connaissance du demandeur par courrier du 27 mai 2021 reçu le 2 juin 2021 ;

Vu l'absence de réponse du demandeur sur ce projet ;

Considérant qu'au vu des éléments figurant dans le dossier, le demandeur dispose des capacités techniques et financières lui permettant de mener à bien la poursuite d'exploitation d'une carrière à ciel ouvert de matériaux granitiques ;

Considérant que la demande et ses compléments sont en conformité avec les différents textes réglementaires qui leur sont applicables et proposent des mesures d'évitement, de réduction et de compensation satisfaisantes au regard de la protection de l'environnement ;

Considérant qu'en application de l'article L.341-6 du code forestier, l'autorisation de défrichement est subordonnée à une ou plusieurs conditions prévues par cet article ;

Considérant que la forêt contribue à la fixation du dioxyde de carbone et au stockage de carbone, il convient de subordonner l'autorisation de défrichement à la réalisation d'un reboisement ou de travaux sylvicoles ;

Considérant qu'en application des dispositions de l'article L.181-12 du code de l'environnement, l'autorisation fixe les prescriptions nécessaires au respect des dispositions des articles L.181-3 et L.181-4 du même code ;

Considérant que les mesures imposées à l'exploitant tiennent compte des résultats des consultations menées et sont de nature à prévenir les nuisances et les risques présentés par les installations pour les intérêts mentionnés aux articles L.211-1 et L.511-1 du code de l'environnement ;

Sur proposition du secrétaire général de la préfecture de l'Allier,

ARRÊTE

TITRE 1 - PORTÉE DE L'AUTORISATION ET CONDITIONS GÉNÉRALES

CHAPITRE 1.1 - BÉNÉFICIAIRE ET PORTÉE DE L'AUTORISATION

1.1.1. Exploitant titulaire de l'autorisation

La société CARRIERES VIALLET représentée par son Président, Monsieur Michel VIALLET, dont le siège social est situé Beaulieu 03220 SAINT-LEON, est autorisée, sous réserve du respect des prescriptions du présent arrêté, à exploiter sur le territoire des communes de Saint-Pierre-Laval et Châtelus, au lieu-dit « Bois Trayon », les installations détaillées dans les articles suivants.

La réalisation des travaux est subordonnée à l'accomplissement préalable d'éventuelles prescriptions archéologiques édictées par le préfet de région en application des articles R.523-1, R.523-4 et R.523-17 du code du patrimoine.

1.1.2. Installations non visées par la nomenclature ou soumises à déclaration ou soumises à enregistrement

Les prescriptions du présent arrêté s'appliquent également aux autres installations ou équipements exploités dans l'établissement qui, mentionnés ou non dans la nomenclature, sont de nature par leur proximité ou leur connexité avec une installation soumise à autorisation, à modifier les dangers ou inconvénients de cette installation.

Les dispositions des arrêtés ministériels existants relatifs aux prescriptions générales applicables aux installations classées soumises à déclaration sont applicables aux installations classées soumises à déclaration incluses dans l'établissement dès lors que ces installations ne sont pas régies par le présent arrêté préfectoral d'autorisation.

Les dispositions des arrêtés ministériels existants relatifs aux prescriptions générales applicables aux installations classées soumises à enregistrement sont applicables aux installations classées soumises à enregistrement incluses dans l'établissement dès lors que ces prescriptions générales ne sont pas contraires à celles fixées dans le présent arrêté.

CHAPITRE 1.2 - NATURE DES INSTALLATIONS

1.2.1. Liste des installations concernées par une rubrique de la nomenclature des installations classées :

N° rubrique	Désignation des activités	Volume d'activité	Régime	Seuil
2510-1	Exploitation de carrière	140 000 tonnes maxi/an 120 000 tonnes en moyenne/an Surface cadastrale de 9,95 ha (dont superficie exploitable 4,15 ha)	A	Sans
2515-1	Broyage, concassage et criblage de produits minéraux naturels	Puissance installée : 700 kW	E	200 kW
2517-1	Station de transit de produits minéraux	Superficie maximale de 30 000 m ²	E	10 000 m ²

A (autorisation), E (Enregistrement), D (Déclaration), DC (soumis au contrôle périodique prévu par l'article L.512-11 du CE).

1.2.2. Liste des installations concernées par une rubrique de la nomenclature IOTA :

N° rubrique	Désignation des activités	Volume d'activité	Régime	Seuil
2.1.5.0	Rejets d'eaux pluviales dans les eaux douces superficielles ou sur le sol ou dans le sous-sol	Superficie cadastrale de 9,95 ha	D	20 ha

Situation de l'établissement :

Les installations autorisées sont situées sur les communes et parcelles suivantes :

Commune	Section	Numéro	Renouvellement (en m ²)	Extension (en m ²)
Saint-Pierre-Laval	AB	52	41860	-
	AN	69 pp	-	5631
		38 pp	-	12800
TOTAL			60291	

Commune	Section	Numéro	Superficie en extension (m ²)
Châtelus	A	47	4770
		48 pp	9606
		51	7533
		52	8004
		372 pp	9297
TOTAL			39210

(pp = pour partie)

L'emprise de la carrière couvre ainsi une surface de 9ha 95a 01ca.

Les installations citées à l'article ci-dessus sont reportées avec leurs références sur les plans de l'établissement en annexes I et II au présent arrêté.

Les coordonnées Lambert 93 du site sont :

X = 757 090 m et Y = 6 568 600 m.

1.2.3. Autres limites de l'autorisation

Les bords supérieurs de l'excavation sont tenus à une distance horizontale d'au moins 10 mètres des limites du périmètre sur lequel porte l'autorisation ainsi que de l'emprise des éléments de surface dont l'intégrité conditionne le respect de la sécurité et de la salubrité publique. Cette distance sera portée à 25 mètres en sommet de carrière pour les parcelles A47 et A48 pp.

L'exploitation du gisement, à son niveau le plus bas, est arrêtée à compter du bord supérieur de la fouille à une distance horizontale telle que la stabilité des terrains voisins ne soit pas compromise. Cette distance prend en compte la hauteur totale des excavations, la nature et l'épaisseur des différentes couches présentes sur toute cette hauteur.

1.2.4. Consistance des installations autorisées

La présente autorisation vaut pour le renouvellement avec extension d'une carrière à ciel ouvert de roches massives granitiques située sur les communes de Saint-Pierre-Laval et Châtelus, cette exploitation consistant en l'avancée de 3 fronts principaux hauts de 15 m en direction de l'Ouest dans le relief suivant les plans de phasage joints en annexe III au présent arrêté.

L'exploitation consiste à extraire le gisement de granite présent sur les parcelles cadastrées suivantes :

- AB52 de la commune de Saint-Pierre-Laval (renouvellement),
- A47 et A48 pp de la commune de Châtelus (extension),

correspondant à une superficie utile totale d'environ 4,15 ha.

L'exploitation sera menée entre les altitudes 440 et 485 m NGF, le carreau étant abaissé jusqu'à la cote limite de 440 m NGF. Trois fronts principaux seront ainsi exploités avec les caractéristiques suivantes :

- front n° 1 : 470 à 485 m NGF – hauteur maximale 15 m – longueur finale 615 m,
- front n° 2 : 455 à 470 m NGF – hauteur maximale 15 m – longueur finale 530 m,
- front n° 3 : 440 à 455 m NGF – hauteur maximale 15 m – longueur finale 440 m.

Le volume de terre et de découverte est faible, estimé à 15 000 m³.

Le volume maximal des matériaux à extraire est estimé à 1 500 000 m³, représentant environ 3 600 000 tonnes de matériaux valorisables.

La production maximale annuelle autorisée est de 140 000 tonnes.

La production moyenne annuelle autorisée est de 120 000 tonnes.

La zone d'extraction sera reliée, via une piste de 200 m de long et 6 m de large aménagée en bordure Est du site, à une aire de traitement-stockage-vente d'une superficie de 2,15 ha créée au Sud sur la commune de Châtelus, le long de la Route Départementale n° 707. La création de la plateforme et de la piste nécessitera un défrichement des terrains qui sera effectué conformément aux dispositions du chapitre 6.1 de la présente autorisation. Cette plateforme accueillera les clients ainsi que les stocks de matériaux semi-finis ou finis et les engins de chantier.

Les installations de traitement des matériaux issus de la carrière, d'une puissance de 700 kW, sont constituées d'unités thermiques mobiles de broyage-concassage-criblage présentes sur les deux aires distinctes suivantes :

- le carreau de la carrière au niveau de la zone d'extraction, pour le broyage-scalpage primaire et concassage-criblage des roches massives brutes extraites,
- la zone de stockage-vente à l'entrée du site, pour le concassage-criblage des roches massives brutes ou semi-finies par scalpage.

Deux bassins de rétention et décantation des eaux de ruissellement internes seront aménagés en point bas de l'installation. Les bassins sont étanches et dimensionnés pour absorber une pluie d'occurrence décennale, à savoir :

- R1 = 2200 m³ au niveau du carreau de la carrière,
- R2 = 1100 m³ au niveau de l'aire de stockage-vente.

Ils visent à récolter, stocker et écrêter les écoulements issus du site afin de minimiser les rejets dans le milieu naturel et utiliser leurs eaux en recirculation pour les besoins du site (arrosage des pistes notamment).

Les activités sur le site (extraction, traitement, mise en stock et enlèvement des granulats) s'effectueront à l'intérieur du créneau horaire 7h00-22h00, uniquement les jours ouvrables, soit du lundi au vendredi.

Les horaires de fonctionnement seront du type 7h30-12h00 et 13h30-17h30.

Exceptionnellement, ces horaires pourront être élargis de 5h00 à 22h00 dans le cas de fortes chaleurs (canicule) et/ou d'importants chantiers à approvisionner. Dans ce cas, des mesures seront prises afin de respecter les émergences de bruits admissibles.

CHAPITRE 1.3 - CONFORMITÉ AU DOSSIER DE DEMANDE D'AUTORISATION

1.3.1. Conformité

Les installations et leurs annexes, objet du présent arrêté, sont disposées, aménagées et exploitées conformément aux plans et données techniques contenus dans le dossier déposé par l'exploitant (référence GEO-17-022 / décembre 2018). En tout état de cause, elles respectent par ailleurs les dispositions du présent arrêté, des arrêtés complémentaires et les réglementations autres en vigueur.

CHAPITRE 1.4 - DURÉE DE L'AUTORISATION

1.4.1. Durée de l'autorisation

L'arrêté d'autorisation cesse de produire effet lorsque, sauf cas de force majeure, l'installation n'a pas été mise en service dans le délai de trois ans ou lorsque l'exploitation a été interrompue pendant plus de deux années consécutives.

L'autorisation d'exploiter est accordée pour une durée de 30 années à compter de la date de notification du présent arrêté. Cette durée inclut la phase finale de remise en état du site.

L'extraction des matériaux ne doit plus être réalisée 6 mois au moins avant la date échéance de fin d'activité pour permettre l'achèvement de la remise en état du site.

L'exploitation ne peut être poursuivie au-delà que si une nouvelle autorisation est accordée.

Le cas échéant, la durée de validité de l'autorisation peut être prolongée à concurrence du délai d'exécution des prescriptions archéologiques édictées par le préfet de région en application des articles R.523-1, R.523-4 et R.523-17 du code du patrimoine.

CHAPITRE 1.5 - GARANTIES FINANCIÈRES

1.5.1. Objet des garanties financières

L'autorisation d'exploiter est conditionnée par la constitution effective des garanties financières dont le montant est fixé à l'article 1.5.2 ci-après, afin d'assurer en cas de défaillance de l'exploitant, les frais occasionnés par les travaux de remise en état du site après exploitation.

1.5.2. Montant des garanties financières

Les garanties financières pour la remise en état sont évaluées en retenant les coûts forfaitaires prévues à l'annexe I de l'arrêté du 9 février 2004 modifié

Pour prendre en compte l'avancement de l'exploitation, le montant des garanties financières est calculé, pour assurer la remise en état globale du site, avec un pas de cinq ans.

En conséquence, l'exploitation de la phase (n+1) ne peut être entamée que lorsque la remise en état de la phase n est terminée.

L'exploitation et la remise en état sont fixées selon les schémas d'exploitation et de remise en état figurant en annexe III et IV.

La remise en état est strictement coordonnée à l'exploitation.

Le montant de référence des garanties financières permettant d'assurer la remise en état maximale de la carrière au cours de chacune des périodes quinquennales, est fixé à :

- 200 221 euros T.T.C, pour la première période,
- 208 260 euros T.T.C, pour la deuxième période,
- 194 049 euros T.T.C, pour la troisième période,
- 172 922 euros T.T.C, pour la quatrième période,
- 163 751 euros T.T.C, pour la cinquième période,
- 123 451 euros T.T.C, pour la sixième période qui se prolonge jusqu'à la levée de l'obligation de garanties financières par arrêté préfectoral.

Les montants de base ont été déterminés avec un indice TP01 égal à 109,8 correspondant au mois de décembre 2020 et avec un coefficient d'actualisation des séries de 6,5345.

Le montant des garanties financières inscrit ci-dessus correspond au montant de référence actualisé selon les prescriptions de l'article 1.5.5 du présent arrêté.

1.5.3. Établissement des garanties financières

Préalablement aux travaux d'extraction, l'exploitant adresse au Préfet le document attestant la constitution des garanties financières établie dans les formes prévues par l'arrêté ministériel du 31 juillet 2012 relatif aux modalités de constitution de garanties financières prévues aux articles R.516-1 et suivants du code de l'environnement.

1.5.4. Renouvellement des garanties financières

Pour attester du renouvellement des garanties financières, l'exploitant adresse au Préfet, au moins trois mois avant la date d'échéance, un nouveau document dans les formes prévues par l'arrêté ministériel du 31 juillet 2012 relatif aux modalités de constitution de garanties financières prévues aux articles R.516-1 et suivants du code de l'environnement.

1.5.5. Actualisation des garanties financières

Tous les cinq ans, le montant des garanties financières est actualisé compte tenu de l'évolution de l'indice TP01.

Lorsqu'il y a une augmentation d'au moins 15 % de l'indice TP01 sur une période inférieure à cinq ans, le montant des garanties financières doit être actualisé dans les six mois suivant l'intervention de cette augmentation.

L'actualisation des garanties financières relève de l'initiative de l'exploitant.

1.5.6. Modification du montant des garanties financières

Lorsque la quantité de matériaux extraits est inférieure à la capacité autorisée et conduit à un coût de remise en état inférieur à au moins 25 % du coût couvert par les garanties financières, l'exploitant peut demander au préfet, pour les périodes quinquennales suivantes, une modification du montant des garanties financières. Cette demande est accompagnée d'un dossier et intervient au moins six mois avant le terme de la période en cours.

Toute modification des conditions d'exploitation conduisant à une augmentation du montant des garanties financières doit être subordonnée à la constitution de nouvelles garanties financières.

1.5.7. Absence de garanties financières

Outre les sanctions rappelées à l'article L.516-1 du code de l'environnement, l'absence de garanties financières peut entraîner la suspension du fonctionnement des installations classées visées au présent arrêté, après mise en œuvre des modalités et sanctions prévues à l'article L.171-8 de ce code. Conformément à l'article L.171-9 du même code, pendant la durée de la suspension, l'exploitant est tenu d'assurer à son personnel le paiement des salaires, indemnités et rémunérations de toute nature auxquels il avait droit jusqu'alors.

1.5.8. Appel des garanties financières

Le préfet fait appel à l'organisme de caution solidaire dans les cas suivant :

- en cas de non-respect des prescriptions du présent arrêté en matière de remise en état après que les mesures de consignation prévue à l'article L.171-8 du code de l'environnement aient été rendues exécutoires,

- en cas de disparition physique ou juridique de l'exploitant et en l'absence de remise en état conforme au présent arrêté.

1.5.9. Levée de l'obligation de garanties financières

L'obligation de garanties financières n'est pas limitée à la durée de validité de l'autorisation. Elle est levée après la cessation d'exploitation de la carrière, et après que les travaux couverts par les garanties financières ont été réalisés.

Ce retour à une situation normale est constaté, dans le cadre de la procédure de cessation d'activité prévue aux articles R.512-39-1 à R.512-39-6 du Code de l'Environnement, par l'Inspection des Installations Classées qui établit un procès-verbal de constat de fin de travaux de remise en état (récolement).

En application de l'article R.516-5 du code de l'environnement, l'obligation de garanties financières est levée par arrêté préfectoral après consultation des maires des communes intéressées.

En application de l'article R.516-5 du code de l'environnement, le préfet peut demander la réalisation, aux frais de l'exploitant, d'une évaluation critique par un tiers expert des éléments techniques justifiant la levée de l'obligation de garanties financières.

CHAPITRE 1.6 - MODIFICATIONS ET CESSATION D'ACTIVITÉ

1.6.1. Porter à connaissance

Toute modification apportée par le demandeur aux installations, à leur mode d'utilisation ou à leur voisinage, et de nature à entraîner un changement notable des éléments du dossier de demande d'autorisation, est portée avant sa réalisation à la connaissance du Préfet avec tous les éléments d'appréciation.

1.6.2. Mise à jour des études d'impact et de dangers

Les études d'impact et de dangers sont actualisées à l'occasion de toute modification notable telle que prévue à l'article R.181-46 du code de l'environnement. Ces compléments sont systématiquement communiqués au Préfet qui pourra demander une analyse critique d'éléments du dossier justifiant des vérifications particulières, effectuée par un organisme extérieur expert dont le choix est soumis à son approbation. Tous les frais engagés à cette occasion sont supportés par l'exploitant.

1.6.3. Equipements abandonnés

Les équipements abandonnés ne doivent pas être maintenus dans les installations. Toutefois, lorsque leur enlèvement est incompatible avec les conditions immédiates d'exploitation, des dispositions matérielles interdiront leur réutilisation afin de garantir leur mise en sécurité et la prévention des accidents.

1.6.4. Transfert sur un autre emplacement

Tout transfert sur un autre emplacement des installations visées au chapitre 1.2 du présent arrêté nécessite une nouvelle demande d'autorisation ou d'enregistrement ou déclaration.

1.6.5. Changement d'exploitant

La demande de changement d'exploitant est soumise à autorisation.

Le nouvel exploitant adresse au préfet :

- s'il s'agit d'une personne physique, les noms, prénoms et domicile du nouvel exploitant et, s'il s'agit d'une personne morale, sa dénomination ou sa raison sociale, sa forme juridique, l'adresse de son siège social ainsi que la qualité du signataire de la demande,
- les documents établissant ses capacités techniques et financières et l'acte attestant de la constitution de ses garanties financières.

À défaut de notification d'une décision expresse dans un délai de trois mois, le silence gardé par le préfet vaut autorisation de changement d'exploitant.

1.6.6. Cessation d'activité

Sans préjudice des mesures de l'article R.181-48 du code de l'environnement, pour l'application des articles R.512-39-1 à R.512-39-5, l'usage à prendre en compte est un usage agricole et naturel.

Lorsqu'une installation classée est mise à l'arrêt définitif, l'exploitant notifié au préfet la date de cet arrêt six mois au moins avant celui-ci.

La notification prévue ci-dessus indique les mesures prises ou prévues pour assurer, dès l'arrêt de l'exploitation, la mise en sécurité du site. Ces mesures comportent notamment :

- l'évacuation ou l'élimination des produits dangereux, et, pour les installations autres que les installations de stockage de déchets, celle des déchets présents sur le site ;
- des interdictions ou limitations d'accès au site ;
- la suppression des risques d'incendie et d'explosion ;
- la surveillance des effets de l'installation sur son environnement.

et est accompagnée des pièces suivantes :

- le plan à jour des terrains d'emprise de l'installation (accompagné de photos) ;
- un mémoire sur l'état du site. Ce mémoire précise les mesures prises ou prévues pour assurer la protection des intérêts mentionnés à l'article L.511-1 du code de l'environnement, compte tenu du ou des types d'usage prévus pour le site, et devra comprendre notamment :
 - les mesures de maîtrise des risques liés aux sols, éventuellement nécessaires ;
 - les mesures de maîtrise des risques liés aux eaux souterraines ou superficielles éventuellement polluées, selon leur usage actuel ou celui défini dans les documents de planification en vigueur ;
 - en cas de besoin, la surveillance à exercer ;
 - les limitations ou interdictions concernant l'aménagement ou l'utilisation du sol ou du sous-sol, accompagnées, le cas échéant, des dispositions proposées par l'exploitant pour mettre en œuvre des servitudes ou des restrictions d'usage.

En outre, l'exploitant place le site de l'installation dans un état tel qu'il ne puisse porter atteinte aux intérêts mentionnés à l'article L.511-1 et qu'il permette un usage futur du site déterminé selon le(s) usage(s) prévu(s) au premier alinéa du présent article.

CHAPITRE 1.7 - RÉGLEMENTATION

1.7.1. Réglementation applicable

Sans préjudice de la réglementation en vigueur, sont notamment applicables à l'établissement les prescriptions qui le concernent des textes cités ci-dessous (liste non exhaustive) :

Arrêté du 22/09/1994	relatif aux exploitations de carrières.
Arrêté du 23/01/1997	relatif à la limitation des bruits émis dans l'environnement par les installations classées pour la protection de l'environnement.
Arrêté du 07/07/2009	relatif aux modalités d'analyse dans l'air et dans l'eau dans les ICPE et aux normes de référence.
Arrêté du 31/01/2008	relatif au registre et à la déclaration annuelle des émissions et des transferts de polluants et des déchets.

1.7.2. Respect des autres législations et réglementations

Les dispositions de cet arrêté préfectoral sont prises sans préjudice :

- des autres législations et réglementations applicables, et notamment le code minier, le code civil, le code de l'urbanisme, le code du travail et le code général des collectivités territoriales, la réglementation sur les équipements sous pression,
- des schémas, plans et autres documents d'orientation et de planification approuvés.

Les droits des tiers sont et demeurent expressément réservés.

La présente autorisation ne vaut pas permis de construire.

TITRE 2 - GESTION DE L'ÉTABLISSEMENT

CHAPITRE 2.1 - EXPLOITATION DES INSTALLATIONS

2.1.1. Objectifs généraux

L'exploitant prend toutes les dispositions nécessaires dans la conception l'aménagement, l'entretien et l'exploitation des installations pour :

- limiter le prélèvement et la consommation d'eau ;
- limiter les émissions de polluants dans l'environnement ;
- respecter les valeurs limites d'émissions pour les substances polluantes définies ci-après ;
- la gestion des effluents et déchets en fonction de leurs caractéristiques, ainsi que la réduction des quantités rejetées ;
- prévenir en toutes circonstances, l'émission, la dissémination ou le déversement, chroniques ou accidentels, directs ou indirects, de matières ou substances qui peuvent présenter des dangers ou inconvénients pour la commodité de voisinage, pour la santé, la sécurité et la salubrité publiques, pour l'agriculture, pour la protection de la nature, de l'environnement et des paysages, pour l'utilisation rationnelle de l'énergie ainsi que pour la conservation des sites et des monuments ainsi que des éléments du patrimoine archéologique.

2.1.2. Impacts sur le milieu naturel : mesures d'évitement, de réduction et de compensation des impacts

De manière à protéger les intérêts visés à l'article L.511-1 du code de l'environnement, l'exploitant prend a minima les dispositions suivantes figurant dans son dossier d'autorisation :

Effets	Mesures de réduction préconisées
Pollution des sols (fuite d'hydrocarbures)	<ul style="list-style-type: none">• Absence de stockage de carburants ou huiles minérales sur site• Présence de bacs de sable sec ou zéolithe (absorbant) sur site• Présence de kit absorbant anti-pollution dans chaque engin
Paysage	<ul style="list-style-type: none">• Maintien et développement d'écrans périphériques autour de la carrière• Maintien et développement d'écrans paysagers arborés autour de la plateforme de traitement-stockage-vente en bordure de la RD 707
Faune et flore	<ul style="list-style-type: none">• Travaux de défrichage et décapage des sols réalisés impérativement en fin d'automne (novembre)
Pollution sonore	<ul style="list-style-type: none">• Utilisation d'engins de carrière récents et bien entretenus• Positionnement de l'installation de premier traitement à l'arrière des fronts dans la carrière (broyeur installé à 30 m des fronts)• Positionnement de l'installation de traitement mobile sur l'aire de traitement-stockage-vente loin des habitations et dissimulation derrière les stocks de granulats• Maintien des merlons et haies boisées périphériques• Arrêt de l'activité de traitement des matériaux en période de fort vent
Poussières	<ul style="list-style-type: none">• Maintien des écrans arborés, haies et merlons paysagers autour de la zone d'extraction et de l'aire de traitement-stockage-vente• Tirs non réalisés en cas de fort vent ou sécheresse• Arrosage régulier des pistes par temps sec• Limitation de la vitesse sur les pistes

2.1.3. Consignes d'exploitation

L'exploitant établit des consignes d'exploitation pour l'ensemble des installations comportant explicitement les vérifications à effectuer, en conditions d'exploitation normale, en périodes de démarrage, de dysfonctionnement ou d'arrêt momentané de façon à permettre en toutes circonstances le respect des dispositions du présent arrêté.

L'exploitation se fait sous la surveillance de personnes nommément désignées par l'exploitant et ayant une connaissance des dangers des produits stockés ou utilisés dans l'installation.

CHAPITRE 2.2 - AMÉNAGEMENTS PRÉLIMINAIRES

2.2.1. Bornage

Le périmètre des terrains compris dans la présente autorisation sera matérialisé par des bornes placées en tous les points nécessaires à la délimitation de ces terrains. Ces bornes doivent demeurer en place jusqu'à l'achèvement des travaux d'exploitation et de remise en état.

L'une de ces bornes, fixe et invariable, sera nivelée par référence au nivellement général de la France (N.G.F.).

2.2.2. Information du public

Le permissionnaire devra mettre en place, sur chacune des voies d'accès au chantier, des panneaux indiquant en caractère apparent :

- son identité,
- la référence de l'autorisation,
- l'objet des travaux,
- l'adresse de la mairie où le plan de remise en état peut être consulté.

2.2.3. Clôtures et barrières

Le pourtour de la carrière sera fermé sans discontinuité par une clôture solide et efficace, que l'on ne puisse franchir involontairement (ronces artificielles - câble - grillage... etc.). Les accès et passages seront fermés par des barrières ou portes.

Le danger que représente l'exploitation de la carrière sera signalé par des pancartes placées, d'une part sur les chemins d'accès, et d'autre part de loin en loin le long de la clôture. Ces pancartes indiqueront suivant le cas : DANGER - CARRIERE - INTERDICTION DE PENETRER... etc.

2.2.4. Accès à la voirie

L'accès à la voirie publique sera aménagé de telle sorte qu'il ne crée pas de risque pour la sécurité publique.

L'accès routier à la carrière se fera depuis la Route Départementale n° 707 bordant les terrains de la carrière, avec :

- une entrée principale au Sud, donnant accès à l'aire de traitement-stockage-vente ;
- une entrée secondaire située au Nord-Est, permettant d'accéder directement à la zone d'extraction via un chemin communal relié à la RD 707.

La contribution de l'exploitant de la carrière à la réalisation, à la remise en état et à l'entretien des voiries départementales et communales reste fixée par les règlements relatifs à la voirie des collectivités locales.

2.2.5. Plan de gestion des déchets inertes

Un plan de gestion des déchets inertes et des terres non polluées résultant du fonctionnement de la carrière doit être établi.

Le plan de gestion contient au moins les éléments suivants :

- la caractérisation des déchets et une estimation des quantités totales de déchets d'extraction qui seront stockés durant la période d'exploitation,
- la description de l'exploitation générant ces déchets et des traitements ultérieurs auxquels ils sont soumis,
- en tant que de besoin, la description de la manière dont le dépôt des déchets peut affecter l'environnement et la santé humaine, ainsi que les mesures préventives qu'il convient de prendre pour réduire au minimum les incidences sur l'environnement,
- la description des modalités d'élimination ou de valorisation de ces déchets,
- le plan proposé en ce qui concerne la remise en état de l'installation de stockage de déchets,
- les procédures de contrôle et de surveillance proposées,
- en tant que de besoin, les mesures de prévention de la détérioration de la qualité de l'eau et en vue de prévenir ou de réduire au minimum la pollution de l'air et du sol,
- une étude de l'état du terrain de la zone de stockage susceptible de subir des dommages dus à l'installation de stockage de déchets,
- les éléments issus de l'étude de danger propres à prévenir les risques d'accident majeur en conformité avec les dispositions prévues par l'arrêté du 19 avril 2010 relatif à la gestion des déchets des industries extractives et applicable aux installations classées pour la protection de l'environnement soumises à autorisation et aux installations de gestion de déchets provenant des mines ou carrières.

CHAPITRE 2.3 - CONDUITE DE L'EXPLOITATION

2.3.1. Déclaration de début d'exploitation

Dès l'achèvement des aménagements préliminaires, le permissionnaire en informera la DREAL en précisant les aménagements réalisés ainsi que leurs principales caractéristiques.

Par ailleurs, l'exploitant adressera au Préfet, en 2 exemplaires, la déclaration de début d'exploitation à laquelle sont joints l'acte de cautionnement solidaire attestant la constitution de la garantie financière et le plan de gestion des déchets inertes.

Patrimoine archéologique : pendant l'exploitation, l'exploitant a l'obligation d'informer les Mairies de Saint-Pierre-Laval et Châtelus, la Direction Régionale des Affaires Culturelles, avec copie à l'Inspection des installations classées, de la découverte de vestiges ou gîtes fossilifères et de prendre toutes dispositions pour empêcher la destruction, la dégradation ou la détérioration de ces derniers.

2.3.2. Décapage et découverte

Le décapage et la découverte des terrains seront réalisés au fur et à mesure de la progression des fronts. Ils seront limités à la zone devant être exploitée dans l'année.

Les opérations de décapage et de stockage provisoire des matériaux de découverte seront réalisées en période automnale et de manière sélective afin de ne pas mêler les terres végétales, constituant l'horizon humifère, aux stériles.

Les stériles seront utilisés de manière à créer un merlon autour de la zone en exploitation. Ce merlon sera déplacé au fur et à mesure de l'avancement du front d'exploitation.

Ces terres et déblais seront réutilisés le plus rapidement possible, éventuellement au fur et à mesure de la remise en état du site. Afin de préserver leur valeur agronomique, la terre végétale sera stockée sur une hauteur inférieure à 2 mètres. Ces stocks seront constitués par simple déversement, sans circulation sur la terre ainsi stockée.

La commercialisation de la terre végétale est interdite.

2.3.3. Extraction

L'exploitation sera conduite conformément aux prescriptions de l'article 1.2.4 ci-dessus et selon le phasage décrit en annexe III, l'objectif étant d'exploiter le sommet de la carrière (front n°1) durant les 2 premières phases quinquennales.

L'exploitation progressera en direction de l'Ouest, dans la continuité des fronts existants qui demeureront séparés par une banquette. La hauteur maximale des fronts sera de 15 mètres. La banquette séparant deux gradins devra permettre la manœuvre sans danger des engins qui devront y évoluer. En tout état de cause, elle ne pourra être inférieure à 10 mètres sauf en fin de progression.

Le front de taille sera régulièrement visité, au moins une fois par semaine, et après chaque tir de mines. Il sera purgé en tant que de besoin.

Le sous-cavage est interdit.

L'accès aux zones dangereuses des chantiers (danger permanent ou temporaire) sera interdit par une protection adaptée et efficace. Le danger sera également signalé par pancartes.

2.3.4. Explosifs

Les matériaux seront abattus à l'explosif (environ 6 campagnes par an) puis à la pelle mécanique. Les tirs ne sont pas autorisés les samedis, dimanches et jours fériés.

L'utilisation des explosifs se fera suivant un plan de tir. Ce plan de tir et la mise en œuvre des explosifs sur le chantier prendront en compte les effets des vibrations, les surpressions aériennes et l'impact sonore. Les vibrations mécaniques devront respecter les prescriptions du chapitre 7.3 du présent arrêté.

Le plan de tir mentionnera en particulier la profondeur et le diamètre de foration, la maille, la charge d'un trou, la charge de la volée d'allumage et la charge totale maximale du tir. Les charges d'explosifs seront limitées à 50 kg/trou en sommet de carrière et 70 kg/trou au centre de la carrière, en raison de la proximité des premières habitations.

L'exploitant prendra toutes les dispositions utiles lors des tirs pour assurer la sécurité du personnel et la sécurité publique (fermeture de la circulation...).

En particulier seront avertis de la date et l'heure des tirs, a minima :

- les habitants des maisons les plus proches,
- les maires des communes de Saint-Pierre-Laval et Châtelus,
- la DREAL.

Les ondes de surpressions aériennes générées par les tirs ne doivent pas être à l'origine de nuisances pour le voisinage.

2.3.5. Stockage des matériaux

Les stockages extérieurs doivent être protégés des vents ou être stabilisés pour éviter les émissions et les envols de poussières. En cas d'impossibilité de les stabiliser, ces stockages doivent être réalisés sous abri ou en silos.

Le stockage des matériaux bruts extraits ne peut se faire que sur l'emprise de la carrière (carreau et aire de stockage-vente).

2.3.6. Traitement des matériaux

A l'intérieur de la carrière, les matériaux sont transportés par camion de la zone d'extraction vers l'aire de stockage-vente via la piste créée en bordure Est du périmètre autorisé.

2.3.7. Évacuation et transport

Les matériaux issus de la carrière sont évacués par la route. L'accès à la carrière se fait à partir de la RD 707.

Les aménagements nécessaires à la sécurité routière sont définis en accord avec le gestionnaire de la voirie.

2.3.8. Métrologie

L'exploitant tient à jour un registre de sortie des matériaux. Ce registre comptabilise la masse de matériaux expédié par la route. Il peut être informatisé.

A cet effet, l'exploitant dispose d'un instrument permettant la pesée des véhicules routiers. Cet instrument (pont-basculé ou autre dispositif homologué) est conforme à la réglementation applicable et fait notamment l'objet des vérifications et révisions périodiques prévues par la réglementation applicable en matière de métrologie légale.

Tous les véhicules routiers sortant de la carrière font l'objet d'une pesée.

2.3.9. Plans

L'exploitant établit un plan orienté de la carrière sur fond cadastral, sur lequel seront mentionnés :

- les limites du périmètre sur lequel porte le droit d'exploiter ainsi que ses abords dans un rayon de 50 mètres,
- le positionnement des bornes permettant la délimitation du terrain (la borne nivelée sera repérée),
- les éléments dont l'intégrité conditionne le respect de la sécurité publique (routes, chemins, ouvrages publics, habitations, etc.).

Ce plan sera mis à jour au moins une fois par an.

Cette mise à jour concernera :

- l'emprise des infrastructures (installations – pistes – stocks...),
- le positionnement des fronts,
- l'emprise des chantiers (découverte – extraction – parties exploitées non remises en état...),
- l'emprise des zones remises en état,
- les courbes de niveau ou cote d'altitude des points significatifs.

Les surfaces de ces différentes zones ou emprises seront consignées dans une annexe à ce plan. Les écarts – par rapport au schéma prévisionnel d'exploitation et de remise en état produit en vue de la détermination de la garantie financière – seront mentionnés.

Ce plan et cette annexe seront tenus à la disposition de l'inspection des installations classées, qui pourra en demander une copie certifiée à jour par l'exploitant.

CHAPITRE 2.4 - REMISE EN ÉTAT

2.4.1. Principes

La remise en état consiste à assurer la sécurité du site, à procéder à une intégration naturelle et paysagère des 3 fronts de la carrière et à restituer des milieux naturels capables d'assurer une reconquête naturelle du terrain.

Par ailleurs le site doit être laissé dans un état tel qu'il ne s'y manifeste aucun danger ou inconvénient pour l'environnement (nuisances – pollutions). L'exploitant tient à la disposition de l'inspection des installations classées les justificatifs des aménagements réalisés.

La remise en état sera effectuée au fur et à mesure de l'avancée de l'extraction, conformément aux indications figurant dans l'étude d'impact du dossier de la demande d'autorisation. Elle devra être achevée avant la fin de la présente autorisation (cf plan de remise en état - annexe IV).

Les travaux d'extraction aboutiront à la restitution de falaises granitiques sécurisées et purgées des blocs instables, avec quelques cônes d'éboulis pour rompre l'effet géométrique. La pente de 1H/3V (71°) sera conservée au droit des fronts. Les banquettes seront également recouvertes et sécurisées.

Le sommet des fronts sera sécurisé avec un merlon de 1 m de hauteur faisant obstacle à tout véhicule ou engin. Les merlons en bordure de banquette permettront de retenir les éventuelles chutes de blocs rocheux (gel-dégel, altération).

Le carreau bénéficiera d'une couverture avec des stériles granitiques et remblais issus de la découverte. Il constituera un ensemble plat voué à une reconquête forestière. Une plantation de chênes pédonculés et de charmes, associée à des arbustes à ensemencement, sera engagée par l'exploitant.

La plateforme de traitement-stockage-vente sera pour sa part reconvertie en prairie mésophile avec régilage d'une couche de terre arable sur toute sa surface.

Le site de l'ancienne carrière sera maintenu clos, avec portail d'entrée et signalisation des zones de danger (anciens fronts rocheux).

2.4.2. Stockage des déchets inertes et des terres non polluées

Les stockages de déchets inertes et de terres non polluées sont organisés selon le phasage d'exploitation conformément aux plans figurant en annexe III.

D'une manière générale, les stériles de la découverte et de l'exploitation seront réutilisés le plus rapidement possible pour le modelage des terrains déjà exploités.

2.4.3. Remblayage de la carrière

Le remblayage sera effectué avec les stériles d'exploitation qui devraient représenter un volume global de matériaux d'environ 50 000 m³. L'apport de matériaux ou déchets inertes ne provenant pas de la carrière n'est pas autorisé.

2.4.4. Lutte contre l'ambroisie

L'exploitant met en œuvre les dispositions de l'arrêté préfectoral du 15 octobre 2019 relatif à la lutte contre les ambrosies dans le département de l'Allier.

CHAPITRE 2.5 - RÉSERVES DE PRODUITS OU MATIÈRES CONSOMMABLES

2.5.1. Réserves de produits

L'établissement dispose de réserves suffisantes de produits ou matières consommables utilisés de manière courante ou occasionnelle pour assurer la protection de l'environnement tels que manches de filtre, produits de neutralisation, liquides inhibiteurs, produits absorbants...

CHAPITRE 2.6 - INTÉGRATION DANS LE PAYSAGE

2.6.1. Propreté

L'exploitant prend les dispositions appropriées qui permettent d'intégrer le site dans le paysage. L'ensemble des installations est maintenu propre et entretenu en permanence.

L'exploitant prend les mesures nécessaires afin d'éviter la dispersion sur les voies publiques et les zones environnantes de poussières, papiers, boues, déchets... En particulier un dispositif de lavage de roues est mis en place au niveau de la sortie de l'aire de traitement-stockage-vente.

2.6.2. Esthétique

Les abords de l'installation, placés sous le contrôle de l'exploitant, sont aménagés et maintenus en bon état de propreté (poussières, envols...).

Les émissaires de rejet et leur périphérie font l'objet d'un soin particulier (plantations, engazonnement...).

CHAPITRE 2.7 - DANGER OU NUISANCES NON PRÉVENUS

2.7.1. Danger ou nuisance non prévenu

Tout danger ou nuisance non susceptible d'être prévenu par les prescriptions du présent arrêté est immédiatement porté à la connaissance du Préfet par l'exploitant.

CHAPITRE 2.8 - INCIDENTS OU ACCIDENTS

2.8.1. Déclaration et rapport

L'exploitant est tenu à déclarer dans les meilleurs délais à l'inspection des installations classées les accidents ou incidents survenus du fait du fonctionnement de son installation qui sont de nature à porter atteinte aux intérêts mentionnés à l'article L.511-1 du code de l'environnement.

Un rapport d'accident ou, sur demande de l'inspection des installations classées, un rapport d'incident est transmis par l'exploitant à l'inspection des installations classées. Il précise notamment les circonstances et les causes de l'accident ou de l'incident, les effets sur les personnes et l'environnement, les mesures prises ou envisagées pour éviter un accident ou un incident similaire et pour en pallier les effets à moyen ou long terme.

Ce rapport est transmis sous 15 jours à l'inspection des installations classées.

CHAPITRE 2.9 - RÉCAPITULATIF DES DOCUMENTS TENUS À LA DISPOSITION DE L'INSPECTION

2.9.1. Récapitulatif des documents tenus à la disposition de l'inspection

L'exploitant établit et tient à jour un dossier comportant les documents suivants :

- le dossier de demande d'autorisation initiale,
- les plans tenus à jour,
- les récépissés de déclaration et les prescriptions générales, en cas d'installations soumises à déclaration non couvertes par un arrêté d'autorisation,
- les arrêtés préfectoraux associés aux enregistrements et les prescriptions générales ministérielles, en cas d'installations soumises à enregistrement non couvertes par un arrêté d'autorisation,
- les arrêtés préfectoraux relatifs aux installations soumises à autorisation, pris en application de la législation relative aux installations classées pour la protection de l'environnement,
- tous les documents, enregistrements, résultats de vérification et registres répertoriés dans le présent arrêté ; ces documents peuvent être informatisés, mais dans ce cas des dispositions doivent être prises pour la sauvegarde des données.

Ce dossier est tenu en permanence à la disposition de l'inspection des installations classées sur le site. Les documents visés dans le dernier alinéa ci-dessus sont tenus à la disposition de l'inspection des installations classées sur le site durant 5 années au minimum.

TITRE 3 - PRÉVENTION DE LA POLLUTION ATMOSPHÉRIQUE

CHAPITRE 3.1 - CONCEPTION DES INSTALLATIONS

3.1.1. Dispositions générales

L'exploitant prend toutes les dispositions nécessaires de manière à limiter les émissions à l'atmosphère, y compris diffuses.

Le brûlage à l'air libre est interdit.

Afin de limiter les émissions de poussières, l'exploitant met également en œuvre les mesures suivantes :

- arrosage des pistes lorsque les conditions météorologiques l'imposent,¹
- stabilisation par arrosage ou tout autre procédé, des produits les plus fins (0/4) et des stocks de granulats le nécessitant,
- stabilisation ou enrobage de la piste d'accès à la carrière, de l'installation de chargement à la voie publique,
- micropulvérisation, ou aspiration-dépoussiérage, ou capotage aux points de l'installation de traitement les plus sensibles (sorties broyeurs, points de jetée),
- capotage des convoyeurs de matériaux susceptibles d'émettre des poussières, et des cribles (hors ceux fonctionnant sous eau),
- restriction de la hauteur de jetée au strict minimum pour les points de jetée des convoyeurs,
- limitation de la vitesse des poids-lourds et engins de carrière à 30 km/h sur la voirie d'accès à la carrière, et aux pistes,
- mise à disposition d'une aire de bâchage des véhicules en sortie du site,
- arrosage des camions par portique (si adapté),¹
- bâchage des véhicules ou arrosage dès que la granulométrie est inférieure ou égale à 5 mm.

3.1.2. Retombées de poussières

Toutes les dispositions nécessaires sont prises par l'exploitant pour que l'installation ne soit pas à l'origine d'émissions de poussières susceptibles d'incommoder le voisinage et de nuire à la santé et à la sécurité publiques et ce, même en période d'inactivité.

La conception et la fréquence d'entretien de l'installation de traitement doivent permettre d'éviter les accumulations des poussières sur les structures et les alentours.

Les dispositifs de limitation d'émission des poussières résultant du fonctionnement des installations de traitement des matériaux sont aussi complets et efficaces que possible.

¹ Sous réserve des dispositions prises en cas de sécheresse.

En fonction de la granulométrie des produits minéraux, les postes de chargement et de déchargement sont équipés de dispositifs permettant de réduire les émissions de poussières dans l'atmosphère.

Les dispositifs de réduction des émissions de poussières sont régulièrement entretenus et les rapports d'entretien tenus à disposition de l'inspection des installations classées.

L'exploitant prend les dispositions suivantes pour prévenir et limiter les envols de poussières :

- les voies de circulation et les aires de stationnement des véhicules et engins de l'installation sont aménagées et convenablement nettoyées ;
- la vitesse des engins sur les pistes non revêtues est adaptée ;
- les véhicules sortant de l'installation n'entraînent pas de dépôt de poussières ou de boue sur les voies publiques. Le cas échéant, des dispositifs tels que le lavage des roues des véhicules ou tout autre dispositif équivalent sont prévus ;
- les transports des matériaux de granulométrie inférieure ou égale à 5 mm sortant de l'installation sont assurés par bennes bâchées ou aspergées ou par tout autre dispositif équivalent.

3.1.3. Dispositions particulières applicables en cas d'épisode de pollution de l'air

L'exploitant dispose d'un plan d'action en cas de dépassement des niveaux d'alerte en cas de pics de pollution par les poussières.

Ce plan d'action comprend des mesures telles que :

- le renforcement des contrôles des installations de dépoussiérage,
- la limitation de la vitesse des véhicules sur piste,
- le renforcement et le contrôle des mesures permettant d'éviter les envols (arrosage).

TITRE 4 - PROTECTION DES RESSOURCES EN EAUX ET DES MILIEUX AQUATIQUES

CHAPITRE 4.1 - COMPATIBILITÉ AVEC LES OBJECTIFS DE QUALITÉ DU MILIEU

L'implantation et le fonctionnement de l'installation est compatible avec les objectifs de qualité et de quantité des eaux visés au IV de l'article L.212-1 du code de l'environnement. Elle respecte les dispositions du schéma directeur d'aménagement et de gestion des eaux et du schéma d'aménagement et de gestion des eaux s'il existe.

La conception et l'exploitation de l'installation permettent de limiter la consommation d'eau et les flux polluants.

CHAPITRE 4.2 - PRÉLÈVEMENTS ET CONSOMMATIONS D'EAU

4.2.1. Origine des approvisionnements en eau

L'exploitant prend toutes les dispositions nécessaires dans la conception et l'exploitation des installations pour limiter les flux d'eau.

Aucun prélèvement d'eaux superficielles ou souterraines dans le milieu naturel n'est autorisé dans le cadre du présent arrêté.

L'eau potable n'est pas disponible sur le site, mais les salariés de la carrière peuvent se rendre dans une maison attenante sise au lieu-dit « Chez Perraud » en bordure Est de l'emprise et propriété de l'exploitant (maison inhabitée située en dehors du périmètre autorisé – cf plan en annexe).

4.2.2. Adaptation des prescriptions en cas de sécheresse

Afin de prévenir les situations de crises hydrologiques, l'exploitant dispose d'un plan d'utilisation rationnelle de l'eau qui doit préciser, pour chacun des seuils de niveau d'alerte défini par l'arrêté préfectoral n° 3273/12 du 12 décembre 2012, dit « arrêté-cadre », relatif à la limitation ou la suspension provisoire des usages de l'eau, les actions mises en œuvre sur le site, pour réduire les prélèvements dans la ressource ou le réseau de distribution au strict minimum et diminuer les rejets dans le milieu ou les stations d'épurations, pendant une période de temps limité. Ce plan précise les débits minimums d'eau strictement nécessaires pour préserver l'outil de production et garantir la sécurité des installations.

Ce plan est mis en œuvre en cas de sécheresse justifiant un arrêté préfectoral de restriction d'usage, en application de l'arrêté-cadre susvisé.

Ce plan d'utilisation rationnelle de l'eau sera élaboré à partir d'un diagnostic des consommations d'eau des processus industriels mais aussi des autres usages (domestiques, arrosages, lavage) et de rejets dans le milieu. Ce diagnostic devra déterminer :

- les quantités d'eau indispensables aux processus industriels ;
- les quantités d'eau nécessaires aux processus industriels mais dont l'approvisionnement peut être momentanément suspendu, ainsi que la durée maximale de cette suspension ;
- les quantités d'eau utilisées pour d'autres usages que ceux des processus industriels et, parmi elles, celles qui peuvent être suspendues en cas de déficits hydriques ;
- les pertes dans les divers circuits de prélèvements ou de distribution de l'entreprise ;

- les dispositions temporaires applicables en cas de sécheresse, graduées, si nécessaire, en fonction de l'accentuation du phénomène climatique ;
- les limitations des rejets aqueux en cas de situation hydrologique critique, graduées, si nécessaire, en fonction de l'aggravation du phénomène climatique notamment des baisses de débit des cours d'eau récepteurs ;
- les rejets minimums qu'il est nécessaire de maintenir pour le fonctionnement de l'installation ainsi que le débit minimum du cours d'eau récepteur pouvant accepter ces rejets limités.

CHAPITRE 4.3 - COLLECTE DES EFFLUENTS LIQUIDES

4.3.1. Dispositions générales

Tous les effluents aqueux sont canalisés. Tout rejet d'effluent liquide non prévu à l'article 4.4.1 ou non conforme aux dispositions du chapitre 4.4 est interdit.

A l'exception des cas accidentels où la sécurité des personnes ou des installations serait compromise, il est interdit d'établir des liaisons directes entre les réseaux de collecte des effluents devant subir un traitement ou être détruits et le milieu récepteur.

Les procédés de traitement non susceptibles de conduire à un transfert de pollution sont privilégiés pour l'épuration des effluents.

CHAPITRE 4.4 - TYPES D'EFFLUENTS, LEURS OUVRAGES D'ÉPURATION ET LEURS CARACTÉRISTIQUES DE REJET AU MILIEU

4.4.1. Identification des effluents

L'exploitant est en mesure de distinguer les différentes catégories d'effluents suivants :

- eaux de ruissellement des installations de stockage de déchets inertes et des terres non polluées,
- eaux d'exhaure de carrière,
- eaux usées domestiques.

4.4.2. Eau de procédé des installations

Néant

4.4.3. Prévention des pollutions accidentelles

Le ravitaillement et l'entretien des engins de chantier devront être réalisés sur une aire du type « plate-forme engins » prévue à l'article 9.1 ci après.

Seul le ravitaillement des engins à mobilité réduite pourra être réalisé en dehors de cette aire. Dans ce cas de figure, l'exploitant prend toutes les dispositions pour prévenir les risques de pollution en utilisant notamment un bac étanche pouvant recueillir les éventuelles égouttures.

4.4.4. Qualité des effluents rejetés

Les effluents rejetés dans le milieu naturel devront être exemptes :

- de matière flottante,
- de produit susceptible de dégager dans le milieu naturel, directement ou indirectement, des gaz ou vapeurs toxiques,
- de substance capable d'entraîner la destruction de la faune ou de la flore en aval.

Un point de rejet devra être aménagé afin de pouvoir effectuer des prélèvements et des mesures de débit.

Les eaux rejetées dans le milieu naturel (fossé en bordure de la RD 707) devront respecter les paramètres suivants mesurés sur un échantillon représentatif des rejets moyens d'une journée (proportionnel au débit) :

- pH compris en 5,5 et 8,5
- Température inférieure à 30 °C
- MEST * inférieur à 35 mg/l
- DCO ** inférieure à 125 mg/l
- Hydrocarbures inférieurs à 10 mg/l
- Couleur 100 mgPt/l (modification du milieu récepteur).

* MEST : matières en suspension totales

** DCO : demande chimique en oxygène, sur effluent non décanté.

Ces valeurs devront par ailleurs être compatibles avec les objectifs de qualité du milieu récepteur.

4.4.5. Localisation des points de rejet

Les points de rejet correspondent aux bassins de décantation R1 et R2 décrits à l'article 1.2.4, qui recueillent les eaux de ruissellement du site (carreau + aire de stockage-vente).

En cas d'événement pluvieux significatif, le trop-plein des bassins est évacué via une canalisation de 100 mm vers le fossé récepteur extérieur bordant la RD 707 avec un débit maximal de 5 l/s, pour rejoindre au final le ruisseau du Jolon.

TITRE 5 - DÉCHETS

CHAPITRE 5.1 - PRINCIPES DE GESTION

5.1.1. Limitation de la production de déchets

L'exploitant prend toutes les dispositions nécessaires dans la conception, l'aménagement, et l'exploitation de ses installations pour :

- en priorité, prévenir et réduire la production et la nocivité des déchets, notamment en agissant sur la conception, la fabrication et la distribution des substances et produits et en favorisant le réemploi, diminuer les incidences globales de l'utilisation des ressources et améliorer l'efficacité de leur utilisation ;
- assurer une bonne gestion des déchets de son entreprise en privilégiant, dans l'ordre :
 - a) la préparation en vue de la réutilisation
 - b) le recyclage
 - c) toute autre valorisation, notamment la valorisation énergétique
 - d) l'élimination.

Cet ordre de priorité peut être modifié si cela se justifie compte tenu des effets sur l'environnement et la santé humaine, et des conditions techniques et économiques. L'exploitant tient alors les justifications nécessaires à disposition de l'inspection des installations classées.

5.1.2. Séparation des déchets

L'exploitant effectue à l'intérieur de son établissement la séparation des déchets (dangereux ou non) de façon à assurer leur orientation dans les filières autorisées adaptées à leur nature et à leur dangerosité. Les déchets dangereux sont définis par l'article R.541-8 du code de l'environnement

Les huiles usagées sont gérées conformément aux articles R.543-3 à R.543-15 et R.543-40 du code de l'environnement. Dans l'attente de leur ramassage, elles sont stockées dans des réservoirs étanches et dans des conditions de séparation satisfaisantes, évitant notamment les mélanges avec de l'eau ou tout autre déchet non huileux ou contaminé par des PCB.

Les déchets d'emballages industriels sont gérés dans les conditions des articles R.543-66 à R.543-72 du code de l'environnement.

Les piles et accumulateurs usagés sont gérés conformément aux dispositions de l'article R.543-131 du code de l'environnement.

Les pneumatiques usagés sont gérés conformément aux dispositions de l'article R.543-137 à R.543-151 du code de l'environnement ; ils sont remis à des opérateurs agréés (collecteurs ou exploitants d'installations d'élimination) ou aux professionnels qui utilisent ces déchets pour des travaux publics, de remblaiement, de génie civil ou pour l'ensilage.

Les déchets d'équipements électriques et électroniques sont enlevés et traités selon les dispositions des articles R.543-195 à R.543-201 du code de l'environnement.

5.1.3. Conception et exploitation des installations d'entreposage internes des déchets

Les déchets produits, entreposés dans l'établissement, avant leur orientation dans une filière adaptée, le sont dans des conditions ne présentant pas de risques de pollution (prévention d'un lessivage par des eaux météoriques, d'une pollution des eaux superficielles et souterraines, des envois et des odeurs) pour les populations avoisinantes et l'environnement.

En particulier, les aires d'entreposage de déchets susceptibles de contenir des produits polluants sont réalisées sur des aires étanches et aménagées pour la récupération des éventuels liquides épandus et des eaux météoriques souillées.

5.1.4. Déchets gérés à l'extérieur de l'établissement

L'exploitant oriente les déchets produits dans des filières propres à garantir les intérêts visés à l'article L.511-1 et L. 541-1 du code de l'environnement.

Il s'assure que la personne à qui il remet les déchets est autorisée à les prendre en charge et que les installations destinataires des déchets sont régulièrement autorisées à cet effet.

Il fait en sorte de limiter le transport des déchets en distance et en volume.

5.1.5. Déchets gérés à l'intérieur de l'établissement

A l'exception des installations spécifiquement autorisées, tout traitement de déchets dans l'enceinte de l'établissement est interdit.

Le mélange de déchets dangereux de catégories différentes, le mélange de déchets dangereux avec des déchets non dangereux et le mélange de déchets dangereux avec des substances, matières ou produits qui ne sont pas des déchets sont interdits.

5.1.6. Transport

L'exploitant tient un registre chronologique où sont consignés tous les déchets sortant. Le contenu minimal des informations du registre est fixé en référence à l'arrêté du 29 février 2012 fixant le contenu des registres mentionnés aux articles R.541-43 et R.541-46 du code de l'environnement.

Chaque lot de déchets dangereux expédié vers l'extérieur est accompagné du bordereau de suivi défini à l'article R.541-45 du code de l'environnement. Les bordereaux et justificatifs correspondants sont tenus à la disposition de l'inspection des installations classées sur le site durant 5 années au minimum.

Les opérations de transport de déchets (dangereux ou non) respectent les dispositions des articles R.541-49 à R.541-64 et R.541-79 du code de l'environnement relatifs à la collecte, au transport, au négoce et au courtage de déchets. La liste mise à jour des transporteurs utilisés par l'exploitant, est tenue à la disposition de l'inspection des installations classées.

L'importation ou l'exportation de déchets (dangereux ou non) ne peut être réalisée qu'après accord des autorités compétentes en application du règlement (CE) n° 1013/2006 du Parlement européen et du Conseil du 14 juin 2006 concernant les transferts de déchets.

TITRE 6 - DEFRICHEMENT

CHAPITRE 6.1 - DISPOSITIONS GÉNÉRALES

6.1.1. Surfaces non autorisées

Les parcelles suivantes sont exemptées d'autorisation de défrichement en application du 1° et du 4° de l'article L.342-1 du code forestier. Le défrichement de ces parcelles est libre et ne peut être retenu au titre de la présente autorisation.

Commune	Section	Numéro	Surface cadastrale (en ha)	Surface exemptée (en ha)
03250 - Saint-Pierre-Laval	AN	69	1,4090	0,1350
03068 - Châtelus	A	51	0,7533	0,4490
03068 - Châtelus	A	52	0,8004	0,4730

6.1.2. Surfaces autorisées

Est autorisé le défrichement de 2,3485 hectares de bois situés sur les communes de Saint-Pierre-Laval et Châtelus, et dont les références cadastrales sont les suivantes :

Commune	Section	Numéro	Surface cadastrale (en ha)	Surface autorisée (en ha)
03250 - Saint-Pierre-Laval	AB	52	4,1860	1,5000
03068 - Châtelus	A	47	0,4838	0,4435
03068 - Châtelus	A	48	1,1549	0,4050

Le coefficient appliqué à cette demande est de « 1 ».

La durée de validité de cette autorisation est de 5 ans à compter de la date de notification de l'arrêté d'autorisation. Elle peut être prorogée dans les conditions définies aux articles D.341-7-1 et 2 du code forestier, sous réserve des dispositions applicables aux enquêtes publiques définies aux articles L.123-17 et R.123-24 du code de l'environnement.

L'autorisation est délivrée selon l'échéancier de phasage des travaux suivant (cf annexe V) :

Phase	Surface défrichée en ha	Parcelles
Phase 1 : de 0 à 5 ans	1,3365	AB52 ; A47 ; A48
Phase 2 : de 5 à 10 ans	1,0120	AB52
Phase 3 : de 10 à 15 ans	0,0000	
Phase 4 : de 15 à 20 ans	0,0000	
Phase 5 : de 20 à 25 ans	0,0000	
Phase 6 : de 25 à 30 ans	0,0000	

6.1.3. Conditions

Conformément aux dispositions de l'article L.341-6 du code forestier, cette autorisation de défrichement est subordonnée au respect des conditions retenues par le demandeur, à savoir :

- soit exécuter des travaux de boisement sur des terres non forestières, pour une surface de 3,0300 ha, correspondant à la surface défrichée, sur les communes suivantes :

Commune	Section	Numéro	Surface cadastrale (en ha)	Surface envisagée (en ha)
03250 - Saint-Pierre-Laval	AN	38	3,5401	1,9800
03068 - Châtelus	A	372	1,9300	1,0500

Le choix des essences à planter se fera à partir de la liste des essences « objectif » et des essences d'accompagnement pouvant être utilisées dans les projets de boisement réalisés en compensation d'une autorisation de défrichement. Cette liste figure à l'annexe 1 de l'arrêté préfectoral fixant les matériels forestiers de reproduction éligible aux aides de l'État dans les projets de boisement pour la région Auvergne-Rhône-Alpes.

- soit verser au Fonds Stratégique de la Forêt et du Bois (FSFB), une indemnité équivalente aux coûts de mise en place d'un boisement ou reboisement, dans ce cas d'un montant de 8 525,00 €.

6.1.4. Délai de réalisation des mesures compensatoires au défrichement

Le pétitionnaire dispose d'un délai de 5 ans à compter de la date de la notification de la présente autorisation environnementale, pour réaliser les travaux de boisement sur les parcelles non forestières désignées, pour une surface de 3,0300 ha.

Si le pétitionnaire opte pour le paiement de l'indemnité au FSFB, le service instructeur procédera à la demande d'émission du titre de perception, dès la notification de l'autorisation environnementale.

6.1.5. Publicité

La présente autorisation fait l'objet, par les soins du bénéficiaire, d'un affichage sur le terrain de manière visible de l'extérieur ainsi qu'à la mairie de situation du terrain. L'affichage a lieu quinze jours au moins avant le début des opérations de défrichement. Il est maintenu à la mairie pendant deux mois et sur le terrain pendant la durée des opérations de défrichement.

Le bénéficiaire dépose à la mairie de situation du terrain le plan cadastral des parcelles à défricher pendant la durée des opérations de défrichement. Mention en est faite sur les affiches apposées en mairie et sur le terrain.

TITRE 7 - PRÉVENTION DES NUISANCES SONORES ET DES VIBRATIONS

CHAPITRE 7.1 - DISPOSITIONS GÉNÉRALES

7.1.1. Aménagements

L'installation est construite, équipée et exploitée de façon que son fonctionnement ne puisse être à l'origine de bruits transmis par voie aérienne ou solidienne, de vibrations mécaniques susceptibles de compromettre la santé ou la sécurité du voisinage ou de constituer une nuisance pour celui-ci.

Les prescriptions de l'arrêté ministériel du 23 janvier 1997 modifié relatif à la limitation des bruits émis dans l'environnement par les installations relevant du livre V titre I du Code de l'Environnement, ainsi que les règles techniques annexées à la circulaire du 23 juillet 1986 relative aux vibrations mécaniques émises dans l'environnement par les installations classées sont applicables.

Une mesure du niveau de bruit et de l'émergence est effectuée un an au maximum après la mise en service de l'installation. Les mesures sont effectuées selon la méthode définie en annexe de l'arrêté du 23 janvier 1997. Ces mesures sont effectuées par un organisme qualifié dans des conditions représentatives du fonctionnement de l'installation sur une durée d'une demi-heure au moins.

Une mesure des émissions sonores est effectuée aux frais de l'exploitant par un organisme qualifié, notamment à la demande du préfet, si l'installation fait l'objet de plaintes ou en cas de modification de l'installation susceptible d'impacter le niveau de bruit généré dans les zones à émergence réglementée.

7.1.2. Véhicules et engins

Les véhicules de transport, les matériels de manutention et les engins de chantier utilisés à l'intérieur de l'établissement, et susceptibles de constituer une gêne pour le voisinage, sont conformes aux dispositions des articles R.571-1 à R.571-24 du code de l'environnement, à l'exception des matériels destinés à être utilisés à l'extérieur des bâtiments visés par l'arrêté du 18 mars 2002 modifié, mis sur le marché après le 4 mai 2002, soumis aux dispositions dudit arrêté.

7.1.3. Appareils de communication

L'usage de tout appareil de communication par voie acoustique (sirènes, avertisseurs, haut-parleurs ...) gênant pour le voisinage est interdit sauf si leur emploi est exceptionnel et réservé à la prévention ou au signalement d'incidents graves ou d'accidents.

CHAPITRE 7.2 - NIVEAUX ACOUSTIQUES

7.2.1. Valeurs Limites d'Emergence

Définition de l'émergence : l'émergence est définie comme étant la différence entre les niveaux de pression continus équivalents pondérés A du bruit ambiant (mesurés lorsque l'établissement est en fonctionnement) et les niveaux sonores correspondant au bruit résiduel (établissement à l'arrêt).

Emergence admissible : les émissions sonores dues aux activités des installations ne doivent pas engendrer une émergence supérieure aux valeurs admissibles fixées dans le tableau ci-dessous, dans les zones à émergence réglementée (ZER).

<i>Niveau de bruit ambiant existant dans les zones à émergence réglementée (incluant le bruit de l'établissement)</i>	<i>Emergence admissible pour la période allant de 7 h à 22 h, sauf dimanches et jours fériés</i>	<i>Emergence admissible pour la période allant de 22 h à 7 h, ainsi que les dimanches et jours fériés</i>
Supérieur à 35 dB(A) et inférieur ou égal à 45 dB(A)	6 dB(A)	4 dB(A)
Supérieur à 45 dB(A)	5 dB(A)	3 dB(A)

7.2.2. Niveaux limites de bruit en limite d'exploitation

Les niveaux limites de bruit ne doivent pas dépasser en période diurne 70 dB(A) en limite de propriété de l'établissement, et 60 dB(A) en période nocturne.

CHAPITRE 7.3 - VIBRATIONS

7.3.1. Vibrations

Les règles techniques annexées à la circulaire du 23 juillet 1986 (J.O. du 22 octobre 1986) relative aux vibrations mécaniques émises dans l'environnement par les installations classées pour la protection de l'environnement, sont applicables.

Les tirs de mines ne doivent pas être à l'origine de vibrations susceptibles d'engendrer dans les constructions avoisinantes des vitesses particulières pondérées supérieures à 10 mm/s mesurées suivant les trois axes de construction.

La fonction de pondération du signal est mesurée sur une courbe continue définie par les points caractéristiques suivants :

Bande fréquence en Hz	Pondération du signal
1	5
5	1
30	1
80	3/8

Ces prescriptions sont également applicables dans les zones autorisées à la construction dans les documents d'urbanisme opposables à la date de la présente autorisation.

CHAPITRE 7.4 - EMISSIONS LUMINEUSES

7.4.1. Emissions lumineuses

L'exploitation ne devra pas être à l'origine d'émissions lumineuses susceptibles d'avoir une incidence sur le voisinage ou sur la sécurité des tiers à l'extérieur du site, notamment en hiver lors du démarrage des activités à 7h00.

TITRE 8 - PRÉVENTION DES RISQUES TECHNOLOGIQUES

CHAPITRE 8.1 - GÉNÉRALITÉS

8.1.1. Directeur technique – Consignes – Prévention – Formation

Le titulaire de l'autorisation d'exploiter doit déclarer au directeur régional de l'environnement, de l'aménagement et du logement :

- le nom de la personne physique chargée de la direction technique des travaux,
- les entreprises extérieures éventuellement chargées des travaux et de tout ou partie de l'exploitation.

Il rédige par ailleurs le document de sécurité et de santé, les consignes prévues à l'article 8.4.3 ci-après, fixe les règles d'exploitation, d'hygiène et de sécurité. Il élabore les dossiers de prescriptions visés par les textes.

Il porte le document de sécurité et de santé, les consignes et dossiers de prescriptions à la connaissance du personnel concerné ou susceptible de l'être et des entreprises extérieures visées ci-dessus, les tient à jour et réalise une analyse annuelle portant sur leur adéquation et sur leur bonne application par le personnel.

Une formation à l'embauche et une formation périodique adaptée seront assurées à l'ensemble du personnel.

8.1.2. Localisation des risques

L'exploitant recense, sous sa responsabilité, les parties de l'installation qui, en raison des caractéristiques qualitatives et quantitatives des matières mises en œuvre, stockées, utilisées ou produites, sont susceptibles d'être à l'origine d'un sinistre pouvant avoir des conséquences directes ou indirectes sur les intérêts mentionnés à l'article L.511-1 du code de l'environnement.

L'exploitant dispose d'un plan général des ateliers et des stockages indiquant ces risques.

Les zones à risques sont matérialisées par tous moyens appropriés.

8.1.3. Localisation des stocks de substances et mélanges dangereux

L'inventaire et l'état des stocks des substances et mélanges dangereux est tenu à jour dans un registre, auquel est annexé un plan général des stockages. Ce registre est tenu à la disposition des services d'incendie et de secours.

8.1.4. Propreté de l'installation

Les locaux sont maintenus propres et régulièrement nettoyés notamment de manière à éviter les amas de matières dangereuses ou polluantes et de poussières. Le matériel de nettoyage est adapté aux risques présentés par les produits et poussières.

8.1.5. Contrôle des accès

Les installations sont fermées par un dispositif capable d'interdire l'accès à toute personne non autorisée.

8.1.6. Circulation dans l'établissement

L'exploitant fixe les règles de circulation applicables à l'intérieur de l'établissement. Elles sont portées à la connaissance des intéressés par une signalisation adaptée et une information appropriée.

8.1.7. Etude de dangers

L'exploitant met en place et entretient l'ensemble des équipements mentionnés dans l'étude de dangers.

L'exploitant met en œuvre l'ensemble des mesures d'organisation et de formation ainsi que les procédures mentionnées dans l'étude de dangers.

8.1.8. Intervention des services de secours

8.1.8.1 - Accessibilité

L'installation dispose en permanence d'un accès au moins pour permettre à tout moment l'intervention des services d'incendie et de secours.

Au sens du présent arrêté, on entend par « accès à l'installation » une ouverture reliant la voie de desserte ou publique et l'intérieur du site suffisamment dimensionnée pour permettre l'entrée des engins de secours et leur mise en œuvre.

Les véhicules dont la présence est liée à l'exploitation de l'installation stationnent sans occasionner de gêne pour l'accessibilité des engins des services de secours depuis les voies de circulation externes à l'installation, même en dehors des heures d'exploitation et d'ouverture de l'installation.

8.1.9. Moyens de lutte contre l'incendie

L'installation est dotée de moyens de lutte contre l'incendie appropriés aux risques, notamment :

- d'un moyen permettant d'alerter les services d'incendie et de secours ;
- de plans des locaux facilitant l'intervention des services d'incendie et de secours avec une description des dangers pour chaque local, comme prévu à l'article 8.1.2 ;
- soit d'un poteau incendie permettant un débit de 60 m³ pendant une heure, soit un débit de 30 m³ pendant deux heures sous une pression dynamique de 1 bar soit une réserve d'eau d'au moins 60 mètres cubes utiles destinée à l'extinction est accessible en toutes circonstances et à une distance de l'installation ayant recueilli l'avis des services départementaux d'incendie et de secours. Cette réserve d'eau doit répondre aux caractéristiques ci après :
 - a) permettre la mise en station d'engins-pompes par la création d'une plate-forme d'aspiration présentant une résistance au sol suffisante pour supporter un véhicule de 130 kilo-Newton et ayant une superficie minimale de 32 m² (8x4), desservie par une voie carrossable de 3 mètres,
 - b) limiter la hauteur d'aspiration à 6 mètres dans le cas le plus défavorable,
 - c) disposer de ce volume d'eau en toutes saisons,
 - d) protéger sur sa périphérie, au moyen d'une clôture, munie d'un portillon d'accès afin d'éviter toute chute fortuite,
 - e) être positionnée à moins de 150 mètres des intérêts à défendre et être signalée au moyen d'une pancarte.

CHAPITRE 8.2 - DISPOSITIF DE PRÉVENTION DES ACCIDENTS

8.2.1. Installations électriques

L'exploitant tient à la disposition de l'inspection des installations classées les éléments justifiant que ses installations électriques sont réalisées conformément aux règles en vigueur.

Les installations électriques sont entretenues en bon état et contrôlées après leur installation ou suite à modification. Elles sont contrôlées périodiquement par une personne compétente, conformément aux dispositions de la section 5 du chapitre VI du titre II de livre II de la quatrième partie du code du travail relatives à la vérification des installations électriques.

Les dispositions ci-dessus s'appliquent sans préjudice des dispositions du Code du Travail.

Les équipements métalliques sont mis à la terre conformément aux règlements et aux normes applicables.

Les matériaux utilisés pour l'éclairage naturel ne produisent pas, lors d'un incendie, de gouttes enflammées.

CHAPITRE 8.3 - DISPOSITIFS DE RÉTENTION DES POLLUTIONS ACCIDENTELLES

8.3.1. Rétentions et confinement

Tout stockage aérien de liquides inflammables susceptibles de créer une pollution de l'eau ou du sol doit être associé à une capacité de rétention dont le volume doit être au moins égal à la plus grande des deux valeurs suivantes :

- * 100 % de la capacité du plus grand réservoir,
- * 50 % de la capacité des réservoirs associés.

Lorsque le stockage est constitué exclusivement de récipients de capacité unitaire inférieure ou égale à 250 litres, admis au transport, le volume minimal de la rétention est au moins égal à :

- * 50 % de la capacité totale des récipients dans le cas de liquides inflammables, à l'exception des lubrifiants,
- * 20 % de la capacité totale des récipients dans les autres cas,

dans tous les cas, égal au minimum à 800 litres, ou égal à la capacité totale lorsque celle-ci est inférieure à 800 litres.

La capacité de rétention est étanche aux produits qu'elle pourrait contenir et résiste à l'action physique et chimique des fluides. Il en est de même pour le dispositif d'obturation, qui doit être maintenu fermé en conditions normales. La capacité de rétention et le dispositif d'obturation sont vérifiés périodiquement. Les liquides qui y seront accidentellement recueillis et les eaux de pluie seront retirés par relevage.

Les produits récupérés en cas d'accident ne peuvent en aucun cas être rejetés dans le milieu naturel. Ils devront être soit réutilisés, soit éliminés comme des déchets.

CHAPITRE 8.4 - DISPOSITIONS D'EXPLOITATION

8.4.1. Surveillance de l'installation

L'exploitant désigne une ou plusieurs personnes référentes ayant une connaissance de la conduite de l'installation, des dangers et inconvénients que son exploitation induit, des produits utilisés ou stockés dans l'installation et des dispositions à mettre en œuvre en cas d'incident.

Les personnes étrangères à l'établissement n'ont pas l'accès libre aux installations.

8.4.2. Vérification périodique et maintenance des équipements

L'exploitant assure ou fait effectuer la vérification périodique et la maintenance des matériels de sécurité et de lutte contre l'incendie mis en place ainsi que des éventuelles installations électriques et de chauffage, conformément aux référentiels en vigueur.

Les vérifications périodiques de ces matériels sont enregistrées sur un registre sur lequel sont également mentionnées les suites données à ces vérifications.

8.4.3. Consignes d'exploitation

Sans préjudice des dispositions du code du travail, des consignes sont établies, tenues à jour et affichées dans les lieux fréquentés par le personnel.

Ces consignes indiquent notamment :

- les contrôles à effectuer, en marche normale et à la suite d'un arrêt pour travaux de modification ou d'entretien de façon à permettre en toutes circonstances le respect des dispositions du présent arrêté,
- l'interdiction d'apporter du feu sous une forme quelconque, notamment l'interdiction de fumer dans les zones présentant des risques d'incendie ou d'explosion,
- l'interdiction de tout brûlage à l'air libre,
- l'obligation du « permis d'intervention » pour les parties concernées de l'installation,
- les conditions de conservation et de stockage des produits, notamment les précautions à prendre pour l'emploi et le stockage de produits incompatibles,
- les procédures d'arrêt d'urgence et de mise en sécurité de l'installation (électricité, réseaux de fluides),
- les mesures à prendre en cas de fuite sur un récipient ou une tuyauterie contenant des substances dangereuses,
- les moyens d'extinction à utiliser en cas d'incendie,
- la procédure d'alerte avec les numéros de téléphone du responsable d'intervention de l'établissement, des services d'incendie et de secours, etc.,
- l'obligation d'informer l'inspection des installations classées en cas d'accident.

TITRE 9 - CONDITIONS PARTICULIÈRES APPLICABLES À CERTAINES INSTALLATIONS DE L'ÉTABLISSEMENT

CHAPITRE 9.1 - DISPOSITIONS PARTICULIÈRES APPLICABLES A LA DISTRIBUTION D'HYDROCARBURES

9.1.1. Aire « plate-forme engins »

Une plate-forme étanche pour le ravitaillement des engins mobiles sera réalisée au niveau de l'aire de traitement-stockage-vente. Elle formera rétention, permettant ainsi la récupération totale des liquides polluants accidentellement répandus et des eaux de pluie qu'elle pourra recevoir.

Cette plate-forme sera reliée à un décanteur récupérateur d'hydrocarbures adapté à la surface de l'aire et au débit des eaux susceptibles de le traverser. Il devra être capable d'évacuer un débit minimal de 45 litres par heure et par mètre carré de l'aire considérée, sans entraînement d'hydrocarbures.

Les normes de rejets précisées à l'article 4.4.4 devront être respectées.

TITRE 10 - SURVEILLANCE DES ÉMISSIONS ET DE LEURS EFFETS

CHAPITRE 10.1 - PROGRAMME D'AUTO SURVEILLANCE

10.1.1. Principe et objectifs du programme d'auto surveillance

Afin de maîtriser les émissions de ses installations et de suivre leurs effets sur l'environnement, l'exploitant définit et met en œuvre sous sa responsabilité un programme de surveillance de ses émissions et de leurs effets dit programme d'auto surveillance. L'exploitant adapte et actualise la nature et la fréquence de cette surveillance pour tenir compte des évolutions de ses installations, de leurs performances par rapport aux obligations réglementaires, et de leurs effets sur l'environnement. L'exploitant décrit dans un document tenu à la disposition de l'inspection des installations classées les modalités de mesures et de mise en œuvre de son programme de surveillance, y compris les modalités de transmission à l'inspection des installations classées.

Les articles suivants définissent le contenu minimum de ce programme en terme de nature de mesure, de paramètres et de fréquence pour les différentes émissions et pour la surveillance des effets sur l'environnement, ainsi que de fréquence de transmission des données d'auto surveillance.

CHAPITRE 10.2 - MODALITÉS D'EXERCICE ET CONTENU DE L'AUTO SURVEILLANCE

10.2.1. Auto surveillance des retombées de poussières

Des mesures sont effectuées sur demande de l'inspection des installations classées, notamment en cas de plainte. Les campagnes de mesure durent 15 jours au minimum.

10.2.2. Auto surveillance de la qualité des rejets aqueux

Deux prélèvements annuels seront réalisés au niveau de chacun des points de rejet référencés R1 et R2 à l'article 4.4.5 du présent arrêté. Cette fréquence pourra être revue après cinq années d'exploitation si les mesures sont satisfaisantes.

Le suivi portera sur les paramètres mentionnés à l'article 4.4.4.

Les échantillons analysés sont constitués à partir d'un prélèvement moyen de 24 h.

10.2.3. Suivi des déchets

L'exploitant tient à jour le registre des déchets prévu par l'arrêté du 29 février 2012 fixant le contenu des registres mentionnés aux articles R.541-43 et R.541-46 du code de l'environnement

Le registre peut être contenu dans un document papier ou informatique. Il est conservé pendant au moins trois ans et tenu à la disposition des autorités compétentes.

10.2.4. Auto surveillance des niveaux sonores

Une mesure du niveau de bruit et de l'émergence est effectuée un an au maximum après la mise en service de l'installation. Les mesures sont effectuées selon la méthode définie en annexe de l'arrêté du 23 janvier 1997. Ces mesures sont effectuées par un organisme qualifié dans des conditions représentatives du fonctionnement de l'installation sur une durée d'une demi-heure au moins.

La fréquence des mesures de bruit est ensuite portée à une fois tous les trois ans.

Par ailleurs, lorsqu'aux conditions énoncées à l'article 1.2.4, des travaux sont réalisés en dehors des périodes de jour, l'exploitant informe la DREAL ainsi que les maires des communes de Saint-Pierre-Laval et Châtelus, et fait réaliser un contrôle des émergences sonores.

10.2.5. Auto surveillance des vibrations et des surpressions aériennes

Le respect des valeurs indiquées à l'article 7.3 sera vérifié lors des premiers tirs réalisés sur la carrière. Le plan de tir sera, le cas échéant, adapté.

Une mesure des vibrations et de la surpression aérienne est réalisée de manière systématique au niveau des habitations les plus proches.

Un nouveau contrôle sera effectué après toute modification du plan de tir ou en cas de plainte.

CHAPITRE 10.3 - SUIVI, INTERPRÉTATION ET DIFFUSION DES RÉSULTATS

10.3.1. Analyse et transmission des résultats de l'auto surveillance

L'exploitant suit les résultats des mesures qu'il réalise, notamment celles de son programme d'auto surveillance, les analyse et les interprète. Il prend le cas échéant les actions correctives appropriées lorsque des résultats font présager des risques ou inconvénients pour l'environnement ou d'écart par rapport au respect des valeurs réglementaires relatives aux émissions de ses installations ou de leurs effets sur l'environnement.

CHAPITRE 10.4 - BILANS PÉRIODIQUES

10.4.1. Enquête activité annuelle

L'exploitant est tenu de se conformer aux prescriptions de l'arrêté du 31 janvier 2008 relatif au registre et à la déclaration annuelle des émissions polluantes et des déchets.

L'exploitant déclare, conformément à l'arrêté du 31 janvier 2008 modifié, chaque année par voie électronique (GEREP), à l'Inspection des Installations Classées, avant le 31 mars, un bilan des activités de la carrière et notamment, la production de la carrière, les superficies remises en état, les réserves à exploiter, les coordonnées de l'organisme extérieur de prévention (OEP), le nombre d'heures travaillées par son personnel et les entreprises extérieures intervenues sur le site, l'effectif en personnel et les accidents du travail survenus sur le site.

TITRE 11 - DÉLAIS ET VOIES DE RECOURS – PUBLICITÉ - EXÉCUTION

11.1.1. Délais et voies de recours

Le présent arrêté est soumis à un contentieux de pleine juridiction.

Il peut être déféré auprès du Tribunal Administratif de Clermont-Ferrand :

1° par les tiers, personnes physiques ou morales, les communes intéressées ou leurs groupements, en raison des inconvénients ou des dangers que le fonctionnement de l'installation présente pour les intérêts mentionnés aux articles L.211-1 et L.511-1, dans un délai de quatre mois à compter de la publication ou de l'affichage de la présente décision,

2° par les demandeurs ou exploitants, dans un délai de deux mois à compter de la date à laquelle la décision leur a été notifiée.

Les décisions mentionnées au premier alinéa peuvent faire l'objet d'un recours gracieux ou hiérarchique dans le délai de deux mois. Ce recours administratif prolonge de deux mois les délais mentionnés aux 1° et 2°.

Les tiers qui n'ont acquis ou pris à bail des immeubles ou n'ont élevé des constructions dans le voisinage d'une installation classée que postérieurement à l'affichage ou à la publication de l'arrêté autorisant l'ouverture de cette installation ou atténuant les prescriptions primitives, ne sont pas recevables à déférer ledit arrêté à la juridiction administrative.

La juridiction administrative peut également être saisie par l'intermédiaire de l'application « Télérecours citoyens » accessible à partir du site www.telerecours.fr.

La présente décision peut faire l'objet d'une demande d'organisation d'une mission de médiation, telle que définie par l'article L.213-1 du code de justice administrative, auprès du Tribunal Administratif de Clermont-Ferrand.

11.1.2. Publicité

Un extrait du présent arrêté mentionnant qu'une copie du texte intégral est déposée aux archives des mairies et mise à la disposition de toute personne intéressée, sera affiché en mairie de Saint-Pierre-Laval et Châtelus pendant une durée minimum d'un mois. Le même extrait est publié sur le site internet de la préfecture qui a délivré l'acte pour une durée identique.

Les maires de Saint-Pierre-Laval et Châtelus feront connaître par procès-verbaux, adressés à la préfecture de l'Allier, l'accomplissement de cette formalité.

Le même extrait sera affiché en permanence, de façon visible, sur le site de l'exploitation à la diligence de la société CARRIERES VIALLET.

Une copie dudit arrêté sera également adressé à chaque conseil municipal consulté.

Un avis au public sera inséré par les soins de la préfecture et aux frais de la société CARRIERES VIALLET dans deux journaux diffusés dans tout le département.

11.1.3. Exécution

Le présent arrêté est notifié à la société CARRIERES VIALLET et publié au recueil des actes administratifs de la préfecture de l'Allier.

Le secrétaire général de la préfecture de l'Allier, les maires des communes de Saint-Pierre-Laval et Châtelus chargés des formalités d'affichage, le Directeur Régional de l'Environnement, de l'Aménagement et du Logement Auvergne-Rhône-Alpes sont chargés, chacun en ce qui le concerne, de l'exécution du présent arrêté dont une copie est adressée :

- à la sous-préfète de l'arrondissement de Vichy,
- aux maires des communes de Saint-Pierre-Laval et Châtelus,
- au chef de l'Unité inter-Départementale Cantal/Allier/Puy-de-Dôme de la DREAL Auvergne-Rhône-Alpes à Clermont-Ferrand,
- au Commandant du Groupement de Gendarmerie de l'Allier,
- au Directeur Général de l'Agence Régionale de Santé (délégation territoriale de l'Allier),
- au Directeur Régional des Affaires Culturelles,
- au chef du Service Départemental de l'Architecture et du Patrimoine,
- au Directeur du Service Départemental d'Incendie et de Secours,
- au Directeur de la Caisse Régionale d'Assurance Maladie,
- à la Directrice Départementale des Territoires.

Moulins, le

13 JUL. 2021

Pour le préfet et par délégation
Le secrétaire général



Alexandre SANZ

ANNEXES

ANNEXE I – PLAN DE LOCALISATION

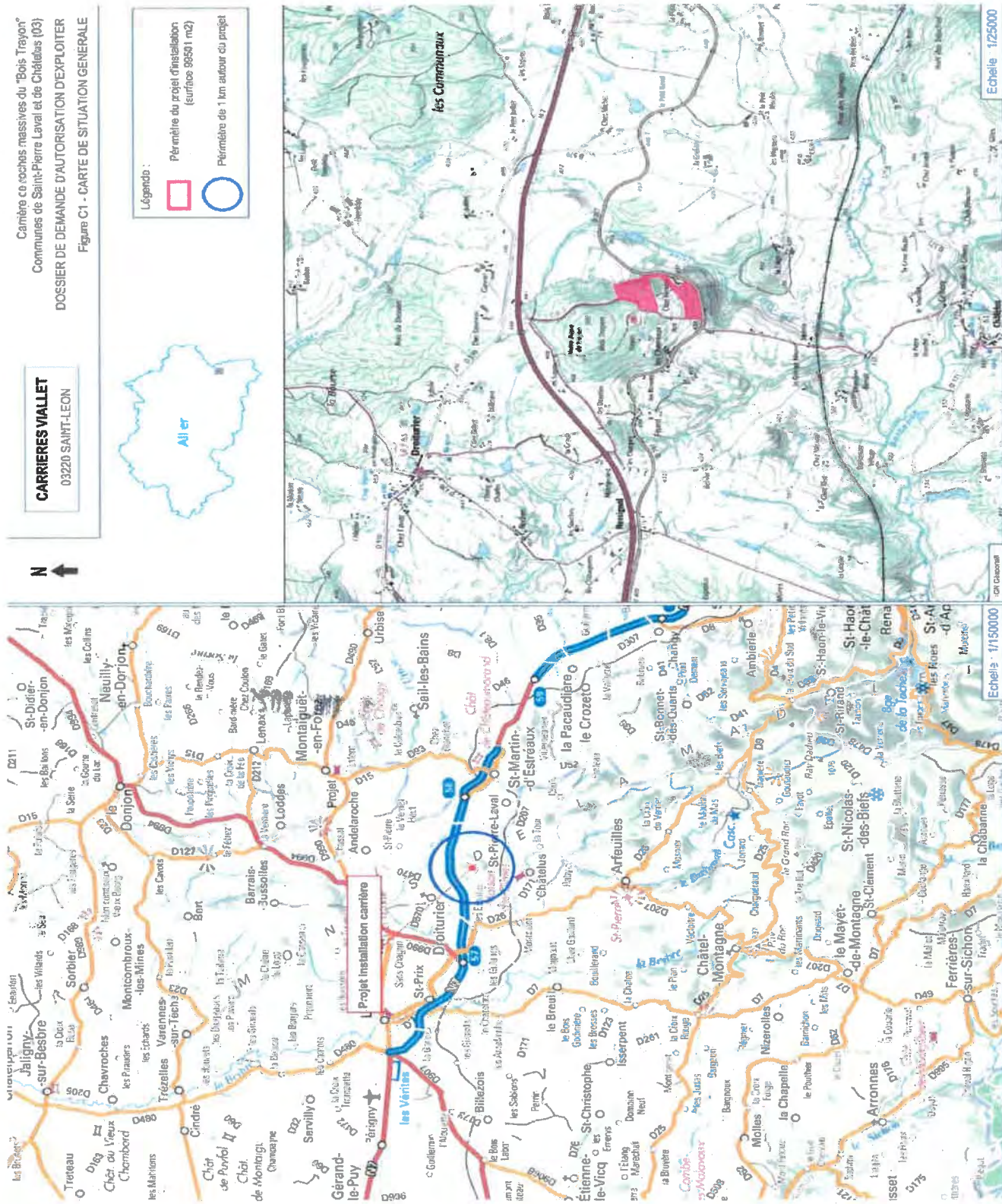

ANNEXE II – PLAN PARCELLAIRE

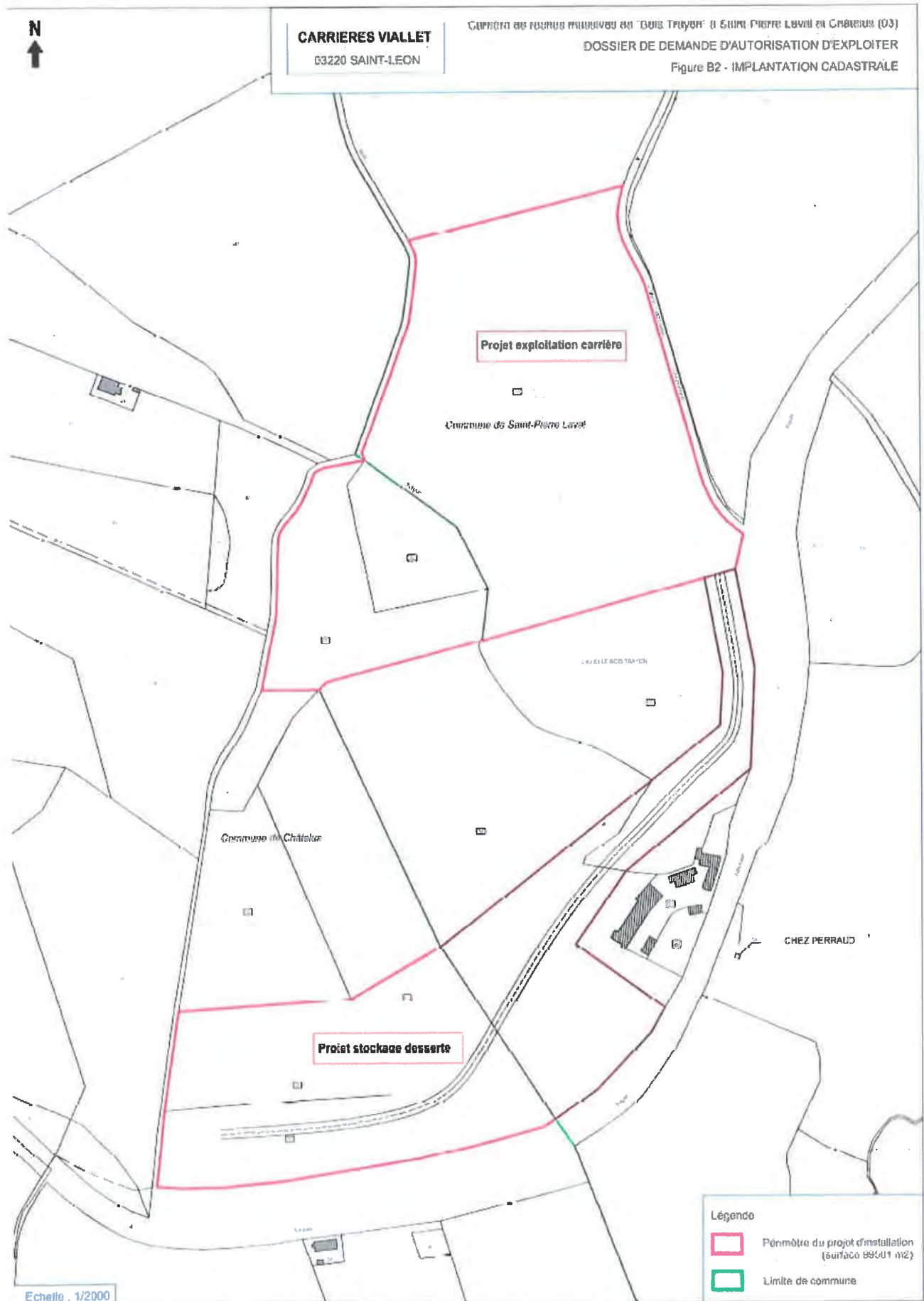

ANNEXE III – PLAN DE PHASAGE D'EXPLOITATION

CARRIÈRES VIALLET
03220 SAINT-LEON

Carrière de roches massives de "Bols Trayon" à Saint-Pierre Laval et Châtelus (03)
DOSSIER DE DEMANDE D'AUTORISATION D'EXPLOITER
Figure B5 b - PHASAGE D'EXPLOITATION - 0 à 5 ans

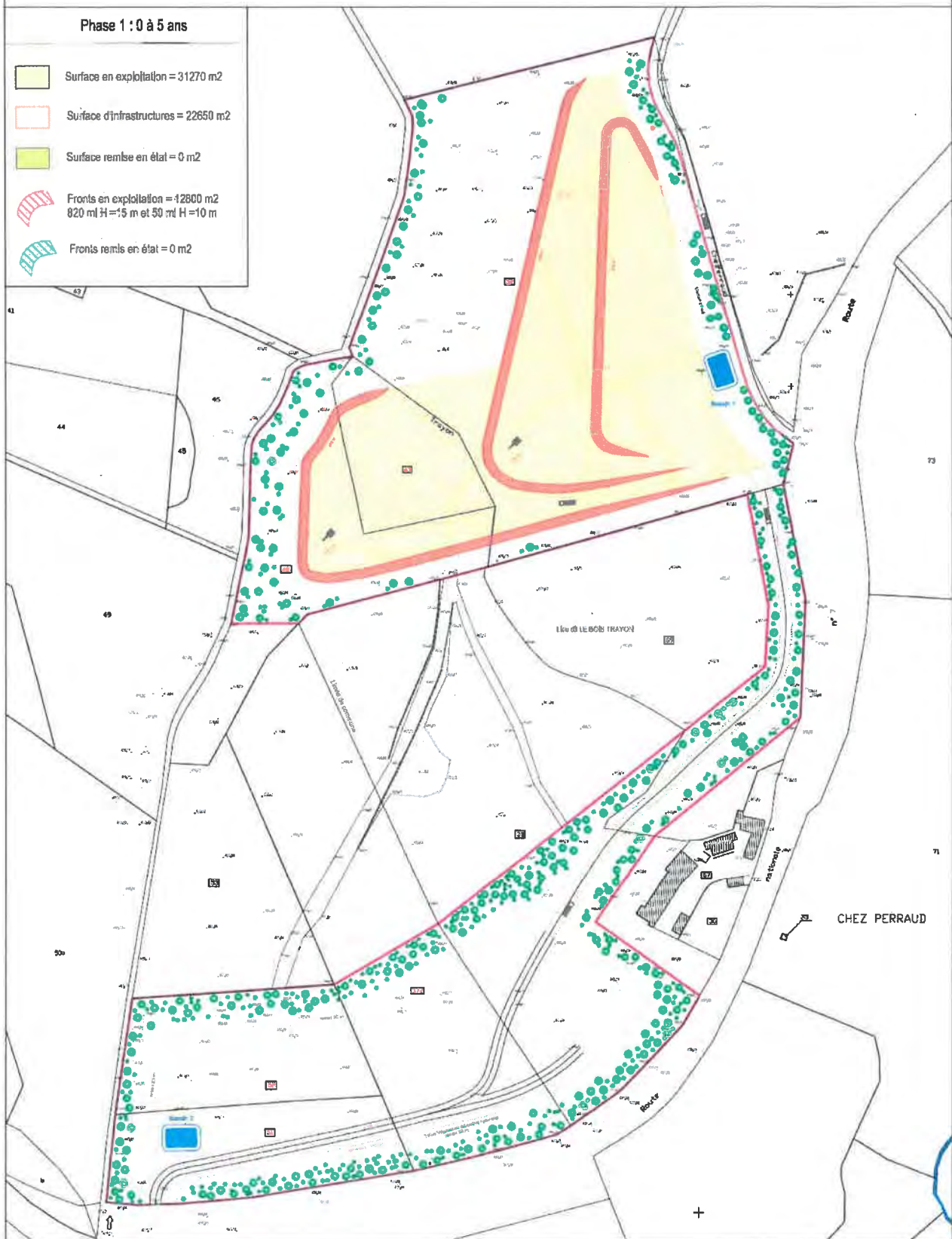

CARRIERES VIALLET
03220 SAINT-LEON

Carrière de roches massives de "Bois Trayon" à Saint-Pierre Laval et Châtelus (03)
DOSSIER DE DEMANDE D'AUTORISATION D'EXPLOITER
Figure B5 c - PHASAGE D'EXPLOITATION - 5 à 10 ans

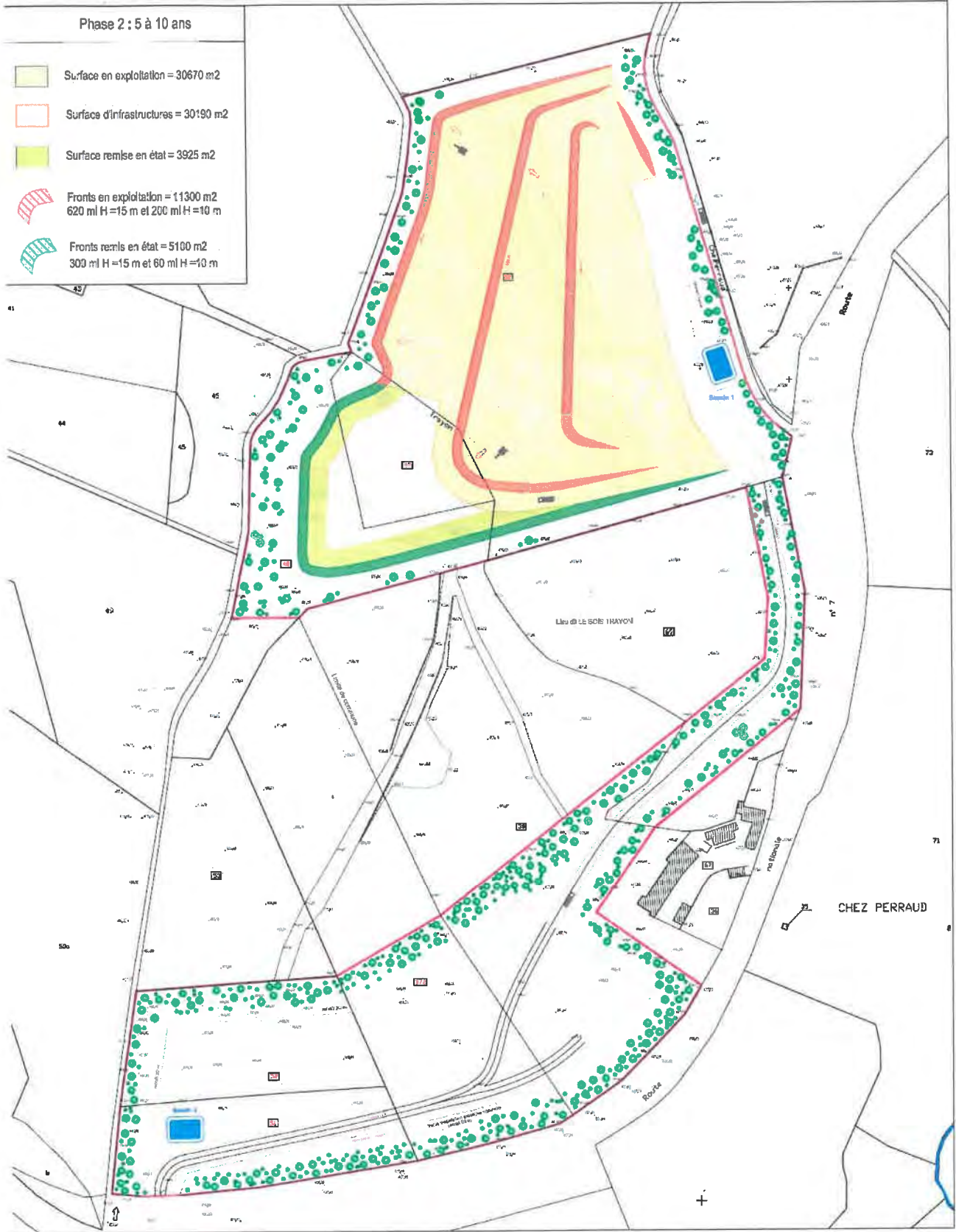

CARRIERES VIALLET

03220 SAINT-LEON

Carrière de roches massives de "Bols Trayon" à Saint-Pierre Laval et Châtelus (03)

DOSSIER DE DEMANDE D'AUTORISATION D'EXPLOITER

Figure B5 d - PHASAGE D'EXPLOITATION - 10 à 15 ans

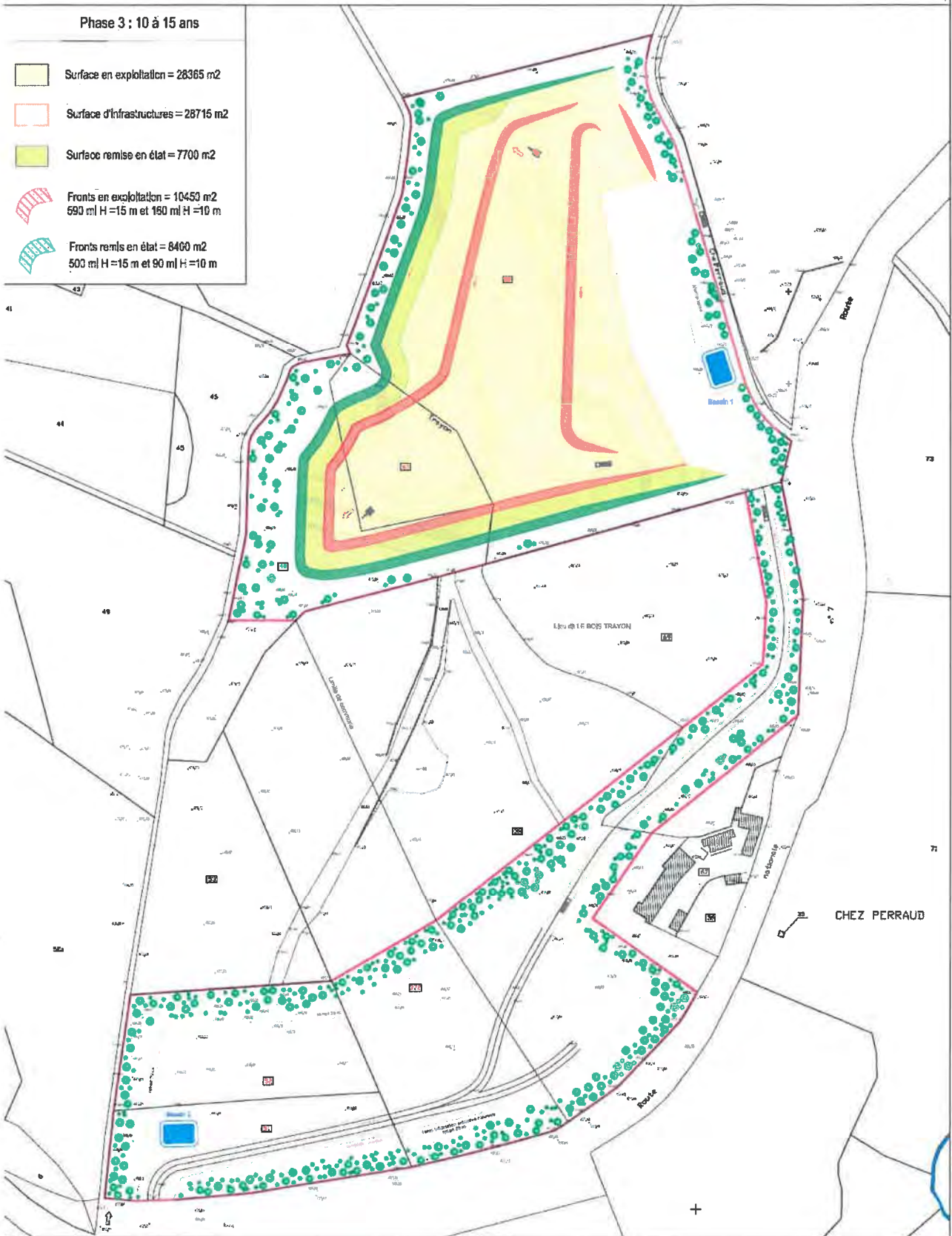

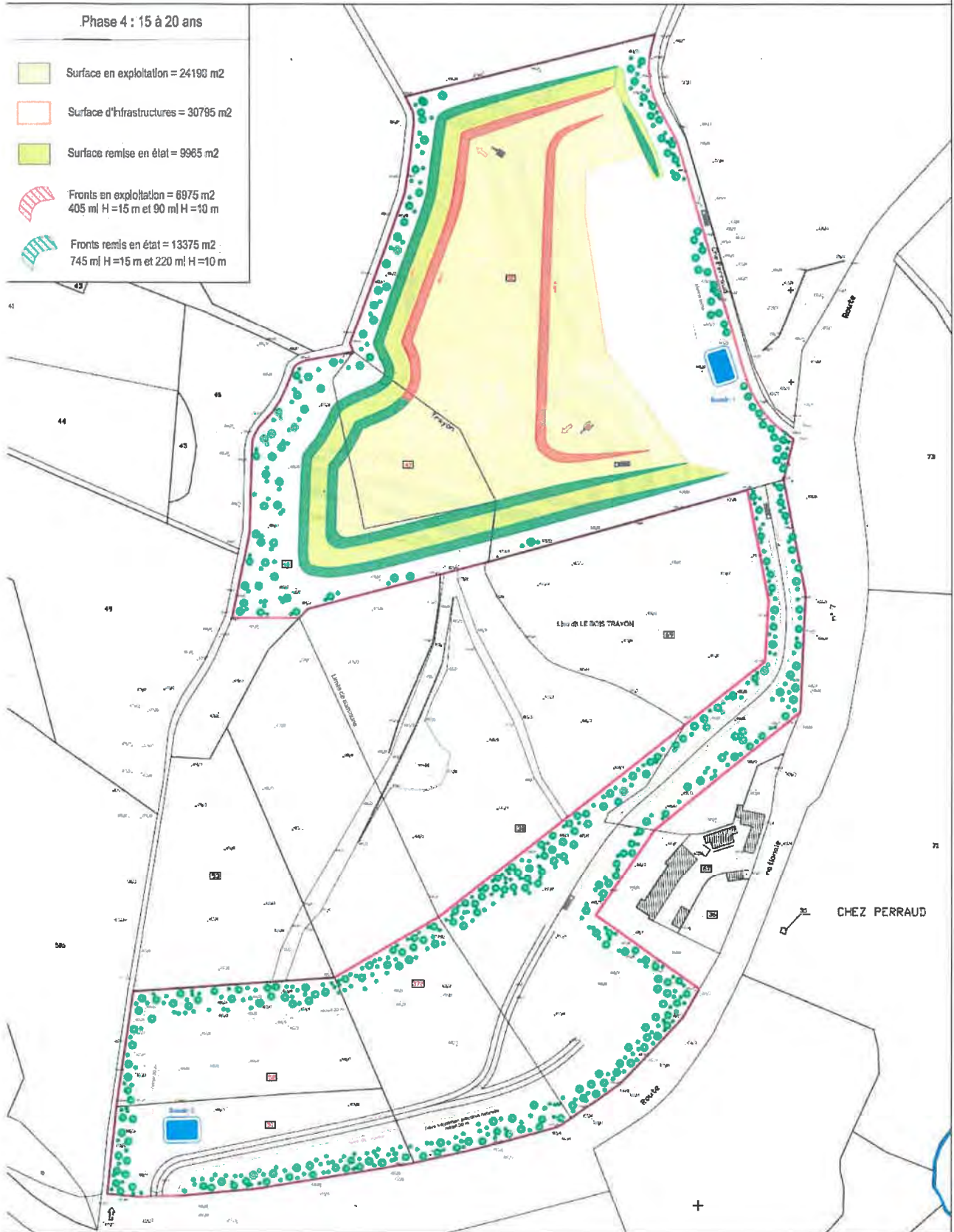

CARRIERES VIALET

03220 SAINT-LEON

Carrière de roches massives de "Bois Trayon" à Saint-Pierre Laval et Châtelus (03)

DOSSIER DE DEMANDE D'AUTORISATION D'EXPLOITER

Figure B5 f - PHASAGE D'EXPLOITATION - 20 à 25 ans

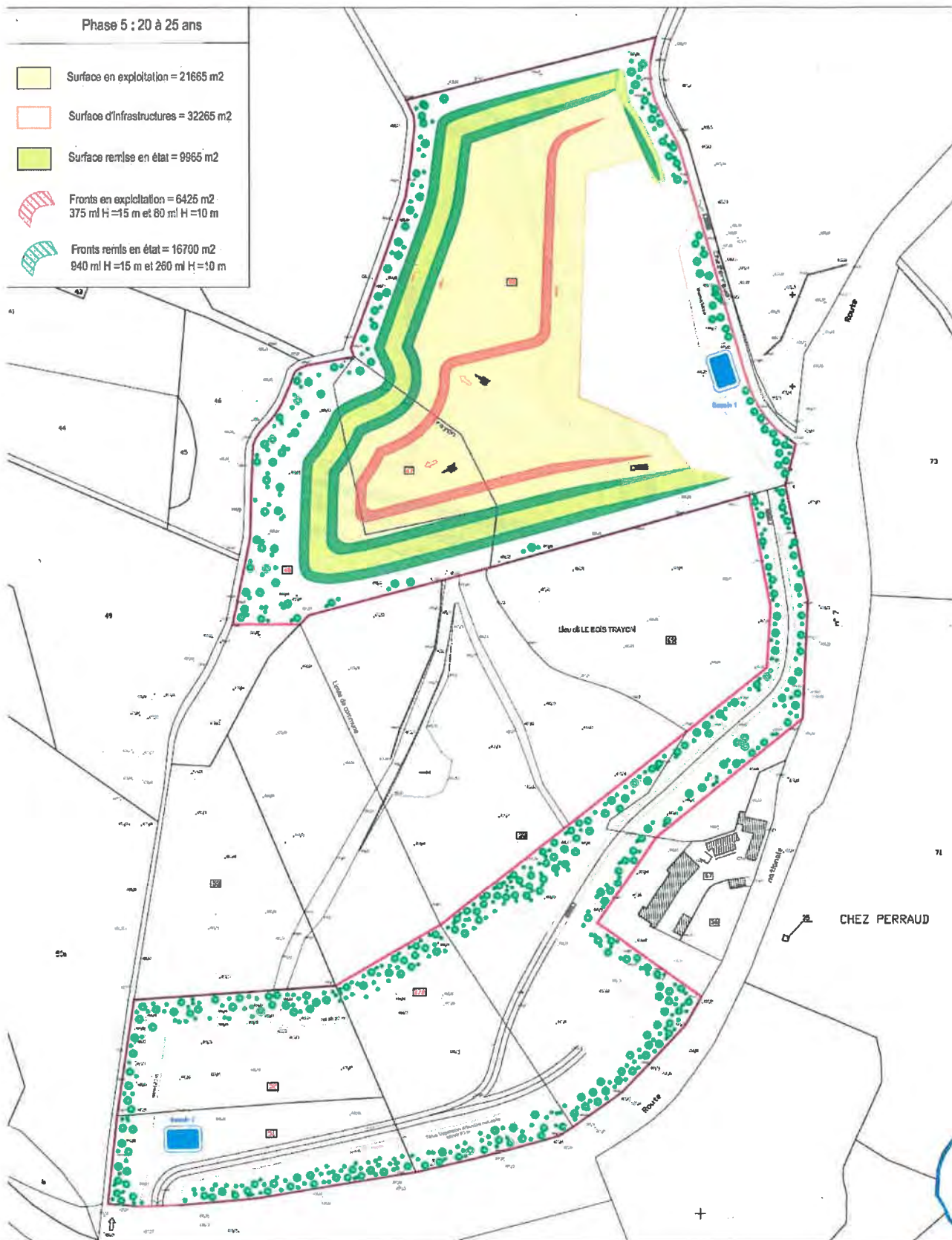

ANNEXE IV – PLAN DE REMISE EN ETAT DU SITE

CARRIERES VIALLET
03220 SAINT-LEON

Carrière de roches massives de "Bols Trayon" à Saint-Pierre Laval et Châtelus (03)
DOSSIER DE DEMANDE D'AUTORISATION D'EXPLOITER
Figure B5 h - PHASAGE D'EXPLOITATION - Etat final

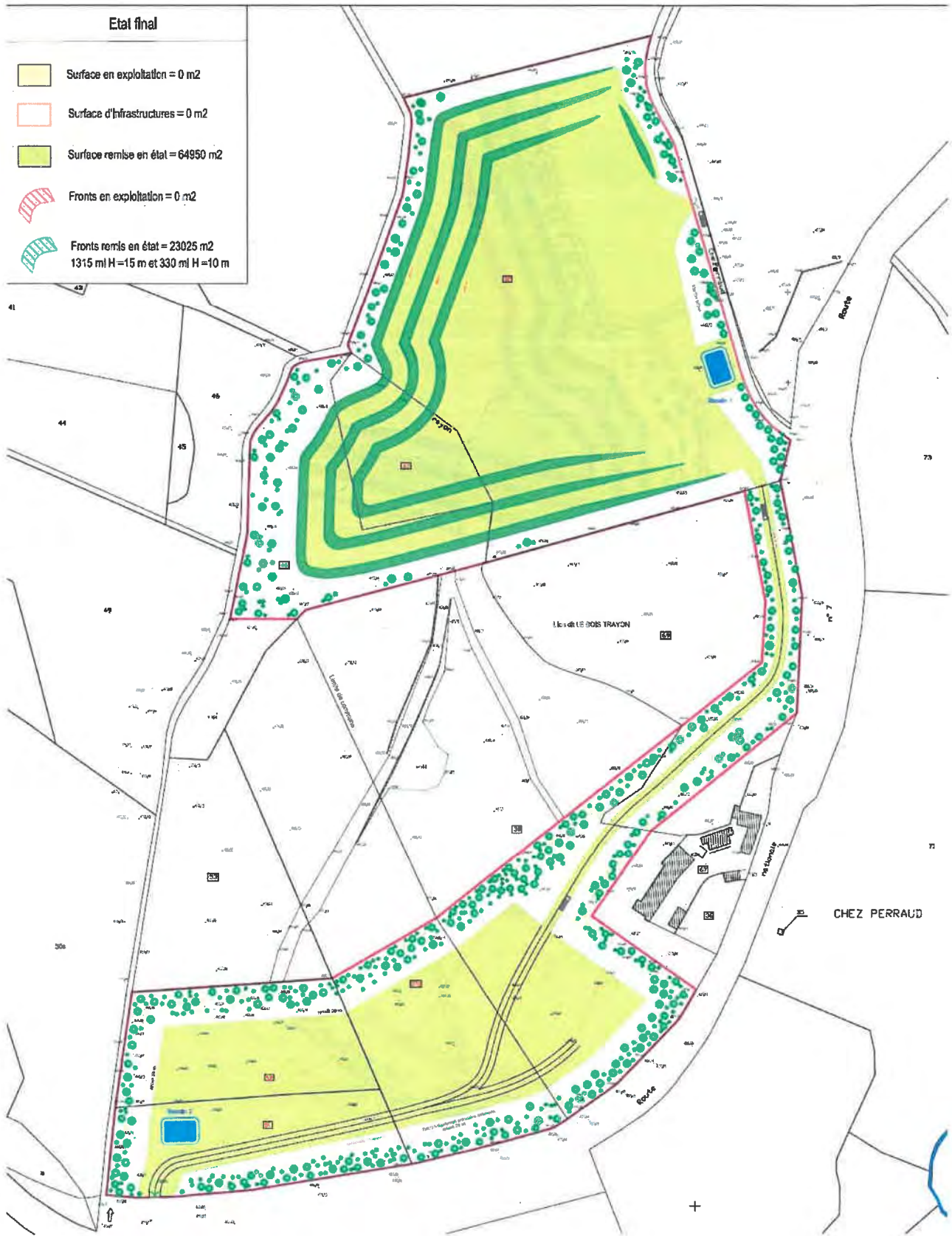

ANNEXE V – PLAN DE PHASAGE DU DEFRIQUEMENT

CARRIERES VIALLET

03220 SAINT-LEON

Carrière de roches massives de "Bois Trayon" à Saint-Pierre Laval et Châtelus (03)

DOSSIER DE DEMANDE D'AUTORISATION D'EXPLOITER

Figure B4 - AUTORISATION DE DEFRIQUEMENT, PHASAGE, COMPENSATION FORESTIERE

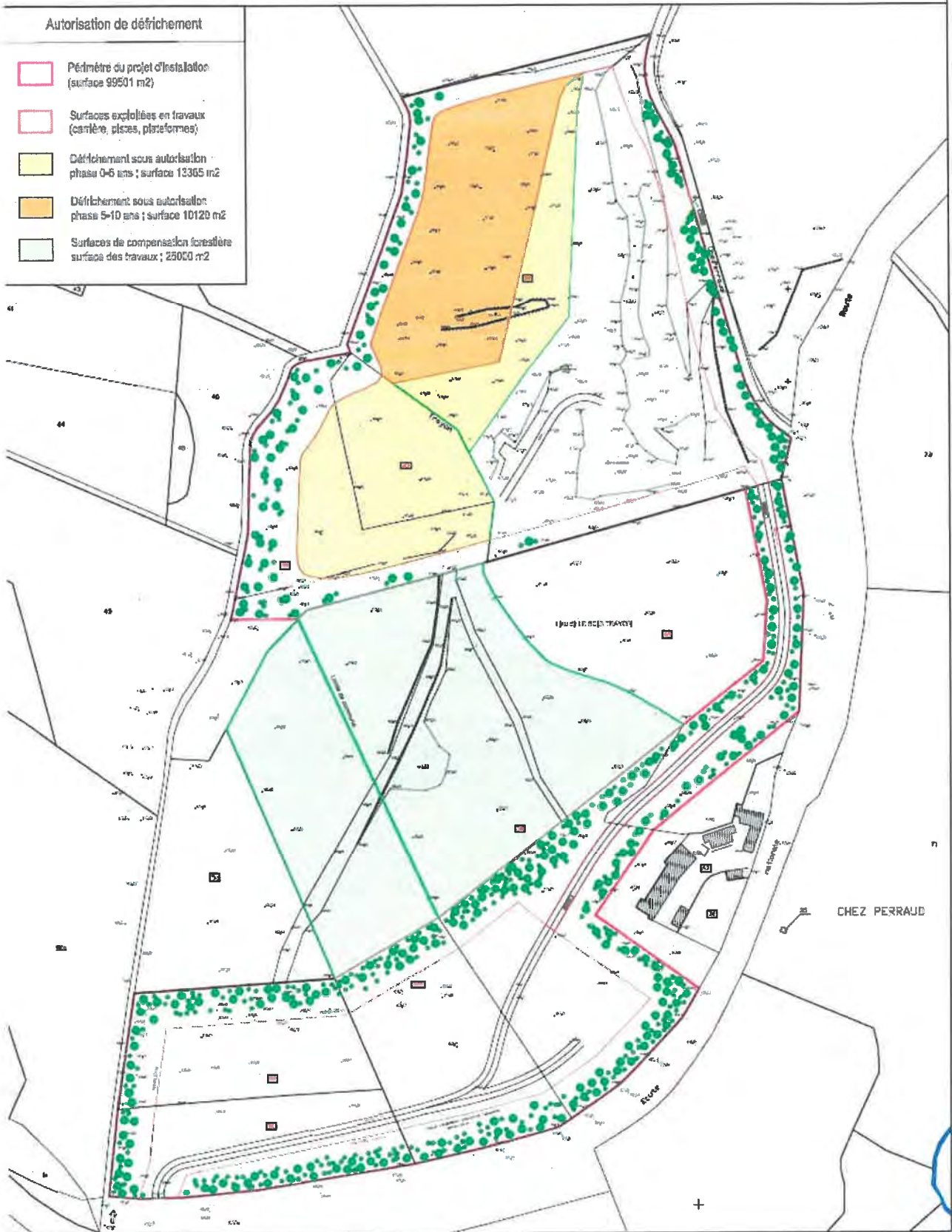

**ARRÊTÉ complémentaire
portant modification des conditions d'exploitation
de la carrière dite de « Pierre Laguée »
exploitée par la SAS Carrières Viallet
sur le territoire de la commune de Saint-Prix**

**La Préfète de l'Allier
Chevalier de la Légion d'honneur
Officier de l'ordre national du Mérite
Chevalier des Palmes académiques**

Vu le Code de l'environnement et notamment son titre VIII du livre 1er, ses titres I et II du livre II et son titre 1er du livre V ;

Vu la nomenclature des installations classées prise en application de l'article L. 511-2 du Code de l'environnement et la nomenclature des installations, ouvrages, travaux et activités soumis à autorisation ou à déclaration en application des articles L. 214-1 à L. 214-6 du même code ;

Vu l'arrêté ministériel modifié du 22 septembre 1994 relatif aux exploitations de carrières ;

Vu l'arrêté ministériel modifié du 26/11/12 relatif aux prescriptions générales applicables aux installations de broyage, concassage, criblage, etc., relevant du régime de l'enregistrement au titre de la rubrique n° 2515 de la nomenclature des installations classées pour la protection de l'environnement « , y compris lorsqu'elles relèvent également de l'une ou plusieurs des rubriques n° 2516 ou 2517 » ;

Vu l'arrêté ministériel du 12 décembre 2014 relatif aux conditions d'admission des déchets inertes dans les installations relevant des rubriques 2515, 2516, 2517 et dans les installations de stockage de déchets inertes relevant de la rubrique 2760 de la nomenclature des installations classées ;

Vu l'arrêté préfectoral du 8 décembre 2021 portant approbation du schéma régional des carrières (SRC) de la région Auvergne – Rhône-Alpes ;

Vu le schéma directeur d'aménagement et de gestion des eaux du bassin Loire-Bretagne ;

Vu les arrêtés préfectoraux n° 7805/74 du 28 novembre 1974 et n° 803/06 du 22 février 2006 portant autorisation d'exploiter une carrière à ciel ouvert de roches granitiques avec ses installations annexes de premiers traitements des matériaux pour la société Carrières Viallet sur la commune de Saint-Prix ;

Vu le porter à connaissance du 10 juillet 2024 de la SAS Carrières Viallet en vue de modifier les conditions d'exploitation de la carrière dite de « Pierre Laguée » située sur le territoire de la commune de Saint-Prix ;

Vu le rapport et les propositions en date du 1^{er} août 2024 de l'inspection des installations classées ;

Vu le projet d'arrêté porté à la connaissance de l'exploitant par courrier du 23 août 2024, transmis dans le cadre de la procédure contradictoire, par recommandé avec accusé de réception, et reçu le 26 août 2024 ;

Vu l'absence d'observation de l'exploitant sur le projet d'arrêté présenté, dans le délai octroyé ;

Considérant que le projet de modification ne constitue pas une modification substantielle de l'autorisation environnementale au sens du I de l'article R. 181-46 du Code de l'environnement ;

Considérant néanmoins que dans le cadre du remblayage, et bien que les modifications apportées ne soient pas de nature à entraîner des dangers et inconvénients significatifs pour les intérêts mentionnés aux articles L. 211-1 et L. 511-1 du Code de l'environnement, l'arrêté d'autorisation doit fixer la nature, les modalités de tri et les conditions d'utilisation des déchets extérieurs admis sur le site ;

Sur proposition du secrétaire général de la préfecture de l'Allier,

ARRÊTE

Les prescriptions des arrêtés préfectoraux susvisés demeurent inchangées, à l'exception de celles figurant aux articles suivants.

Titre 1 - Portée, conditions générales

Chapitre 1.1 - Conditions d'exploitation

Article 1.1.1 - Exploitant titulaire de l'autorisation

Aux articles 1 et suivants de l'arrêté préfectoral n° 803/06 du 22 février 2006 susvisé, les mots « société Carrières Viallet » et « SARL Carrières Viallet » sont remplacés par les mots « SAS Carrières Viallet ».

Article 1.1.2 - Nature des installations

À l'article 1 de l'arrêté préfectoral n° 803/06 du 22 février 2006 susvisé, le tableau répertoriant les activités au regard de la nomenclature ICPE est remplacé par le tableau suivant :

Rubrique ICPE	Activités	Volume des activités	Régime
2510-1	Exploitation de carrière Matériau : granite	Production moyenne : 80 000 t/an Production maximale : 140 000 t/an	A
2515-1a	Installations de broyage, concassage, criblage et lavage de produits minéraux naturels	Puissance installée : 480 kW	E

A : autorisation ; E : enregistrement ; D : déclaration ; DC : déclaration contrôlée ; nc : non-classé

Chapitre 1.2 - Remblayage de carrière

Article 1.2.1 - Dispositions générales pour le remblayage

L'exploitant s'assure, au cours de l'exploitation de la carrière, que les déchets inertes utilisés pour le remblayage et la remise en état de la carrière ou pour la réalisation et l'entretien des pistes de circulation ne sont pas en mesure de dégrader les eaux superficielles et les eaux souterraines et les sols.

Le remblayage est géré de manière à assurer la stabilité physique des terrains remblayés. Il ne nuit pas à la qualité du sol ainsi qu'à la qualité et au bon écoulement des eaux. Il est conduit sur une surface de 4 ha environ, comme indiqué dans le porter à connaissance du 10 juillet 2024. Pour étudier et veiller au maintien de la stabilité de ces dépôts, l'exploitant prend notamment en compte les préconisations du guide « *Remblayage de carrières à ciel ouvert par des déchets inertes - Guide de bonnes pratiques sur les critères de stabilité des remblais - Ineris - 201162 - 2342192 - v1.0 - version du 22/12/2021* ».

Le remblayage est réalisé avec des déchets inertes, c'est-à-dire tout déchet qui ne subit aucune modification physique, chimique ou biologique importante, qui ne se décompose pas, ne brûle pas, ne produit aucune réaction physique ou chimique, n'est pas biodégradable et ne détériore pas les matières avec lesquelles il entre en contact d'une manière susceptible d'entraîner des atteintes à l'environnement ou à la santé humaine.

Les déchets inertes admis proviendront d'une zone de chalandise de 40 km de rayon, incluant les bassins économiques de Vichy et de Moulins. La majorité des déchets inertes proviendra d'une distance comprise entre 10 et 30 km en Sologne Bourbonnaise et Val d'Allier. Les déchets inertes des particuliers collectés en déchetteries pourront être admis.

Les opérations de remblayage, par apport d'inertes extérieurs, se dérouleront de manière concomitante à l'extraction du gisement, à un rythme moyen de 30 000 t/an et de 50 000 t/an au maximum, le volume total d'inertes extérieurs admis représentant 350 000 t de matériaux (soit environ 165 000 m³).

Le remblayage sera réalisé depuis le carreau et en élévation progressive, par phases successives sur des alvéoles de 1 500 m² (longueur 50 m, largeur 30 m).

Les risques d'envols de poussières et d'entraînement de fines par les pluies seront limités en exploitation : couverture provisoire en matériaux adaptés, aucune reprise par temps sec.

Le remblayage sera mené en permettant le bon écoulement des eaux de ruissellement interne jusqu'au point bas de carrière et au bassin de collecte-décantation. Les déchets inertes seront mis en œuvre par couches. Les talus ne dépasseront pas la pente 3H / 2V. Lorsque le remblayage atteint sa côte altimétrique finale, une couverture finale en matériaux plus nobles et fins sera mise en œuvre : terres, argiles, marnes. Son épaisseur sera de 50 cm.

Article 1.2.2 - Matériaux admissibles

Les déchets admissibles sur le site sont répertoriés dans le tableau suivant :

CODE DÉCHET (1)	DESCRIPTION (1)	RESTRICTIONS
17 01 01	Béton	Uniquement les déchets de production et de commercialisation ainsi que les déchets de construction et de démolition ne provenant pas de sites contaminés, triés
17 01 02	Briques	Uniquement les déchets de production et de commercialisation ainsi que les déchets de construction et de démolition ne provenant pas de sites contaminés, triés
17 01 03	Tuiles et céramiques	Uniquement les déchets de production et de commercialisation ainsi que les déchets de construction et de démolition ne provenant pas de sites contaminés, triés
17 01 07	Mélanges de béton, tuiles et céramiques ne contenant pas de substances dangereuses	Uniquement les déchets de construction et de démolition ne provenant pas de sites contaminés, triés
17 02 02	Verre	Sans cadre ou montant de fenêtres
17 03 02	Mélanges bitumineux ne contenant pas de goudron	Uniquement les déchets de production et de commercialisation ainsi que les déchets de construction et de démolition ne provenant pas de sites contaminés, triés
17 05 04	Terres et cailloux ne contenant pas de substance dangereuse	A l'exclusion de la terre végétale, de la tourbe et des terres et cailloux provenant de sites contaminés
20 02 02	Terres et pierres	Provenant uniquement de jardins et de parcs et à l'exclusion de la terre végétale et de la tourbe
15 01 07	Emballage en verre	Triés
19 12 05	Verre	Triés
10 11 03	Déchets de matériaux à base de fibre de verre	Seulement en l'absence de liant organique

(1) Annexe II à l'article R. 541-8 du Code de l'environnement.

Article 1.2.3 - Matériaux non-admissibles

Le site ne peut ni admettre ni stocker :

- des déchets présentant au moins une des propriétés de danger énumérées à l'annexe I de l'article R. 541-8 du Code de l'environnement, notamment des déchets contenant de l'amiante comme les matériaux de construction contenant de l'amiante, relevant du code 17 06 05* de la liste des déchets, les matériaux géologiques excavés contenant de l'amiante, relevant du code 17 05 03* de la liste des déchets et les agrégats d'enrobé relevant du code 17 06 05* de la liste des déchets ;
- des déchets liquides ou dont la siccité est inférieure à 30 % ;
- des déchets dont la température est supérieure à 60 °C ;
- des déchets non pelletables ;
- des déchets pulvérulents, à l'exception de ceux préalablement conditionnés ou traités en vue de prévenir une dispersion sous l'effet du vent ;
- des déchets radioactifs.

En outre, le site ne peut ni admettre ni stocker les déchets provenant de la prospection, de l'extraction, du traitement et du stockage de ressources minières, y compris les matières premières fossiles et les déchets issus de l'exploitation des mines et carrières, y compris les boues issues des forages permettant l'exploitation des hydrocarbures.

Article 1.2.4 - Procédure d'acceptation préalable

L'exploitant met en place une procédure d'acceptation préalable, décrite ci-dessous, afin de disposer de tous les éléments d'appréciation nécessaires sur la possibilité d'accepter des déchets dans l'installation. Seuls les déchets remplissant l'ensemble des conditions de cette procédure d'acceptation préalable peuvent être admis et stockés sur l'installation.

L'exploitant s'assure, en premier lieu, que les déchets ne sont pas visés à l'article 1.2.3 du présent arrêté.

Si les déchets entrent dans les catégories mentionnées à l'article 1.2.2 du présent arrêté, l'exploitant s'assure :

- qu'ils ont fait l'objet d'un tri préalable selon les meilleures technologies disponibles à un coût économiquement acceptable ;
- que les déchets relevant des codes 17 05 04 et 20 02 02 ne proviennent pas de sites contaminés ;
- que les déchets d'enrobés bitumineux relevant du code 17 03 02 de la liste des déchets figurant à l'annexe II de l'article R. 541-8 du code de l'environnement ont fait l'objet d'un test montrant qu'ils ne contiennent ni goudron ni amiante.

Si les déchets n'entrent pas dans les catégories mentionnées à l'article 1.2.2 du présent arrêté, l'exploitant s'assure au minimum que les déchets respectent les valeurs limites des paramètres définis dans les tableaux suivants :

Paramètres à analyser lors du test de lixiviation et valeurs limites à respecter <i>(Le test de lixiviation à appliquer est le test normalisé NF EN 12457-2)</i>	
PARAMÈTRE	VALEUR LIMITE À RESPECTER exprimée en mg/kg de matière sèche
As	0,5
Ba	20
Cd	0,04
Cr total	0,5
Cu	2
Hg	0,01
Mo	0,5

Paramètres à analyser lors du test de lixiviation et valeurs limites à respecter*(Le test de lixiviation à appliquer est le test normalisé NF EN 12457-2)*

PARAMÈTRE	VALEUR LIMITE À RESPECTER exprimée en mg/kg de matière sèche
Ni	0,4
Pb	0,5
Sb	0,06
Se	0,1
Zn	4
Chlorure (1)	800
Fluorure	10
Sulfate (1)	1000 (2)
Indice phénols	1
COT (carbone organique total) sur éluat (3)	500
FS (fraction soluble) (1)	4000

(1) Si le déchet ne respecte pas au moins une des valeurs fixées pour le chlorure, le sulfate ou la fraction soluble, le déchet peut être encore jugé conforme aux critères d'admission s'il respecte soit les valeurs associées au chlorure et au sulfate, soit celle associée à la fraction soluble.

(2) Si le déchet ne respecte pas cette valeur pour le sulfate, il peut être encore jugé conforme aux critères d'admission si la lixiviation ne dépasse pas les valeurs suivantes :

1 500 mg/l à un ratio L/S = 0,1 l/kg et 6 000 mg/kg de matière sèche à un ratio L/S = 10 l/kg. Il est nécessaire d'utiliser l'essai de percolation NF CEN/TS 14405 pour déterminer la valeur lorsque L/S = 0,1 l/kg dans les conditions d'équilibre initial ; la valeur correspondant à L/S = 10 l/kg peut être déterminée par un essai de lixiviation NF EN 12457-2 ou par un essai de percolation NF CEN/TS 14405 dans des conditions approchant l'équilibre local.

(3) Si le déchet ne satisfait pas à la valeur limite indiquée pour le carbone organique total sur éluat à sa propre valeur de pH, il peut aussi faire l'objet d'un essai de lixiviation NF EN 12457-2 avec un pH compris entre 7,5 et 8,0. Le déchet peut être jugé conforme aux critères d'admission pour le carbone organique total sur éluat si le résultat de cette détermination ne dépasse pas 500 mg/kg de matière sèche.

Paramètres à analyser en contenu total et valeurs limites à respecter

PARAMÈTRE	VALEUR LIMITE À RESPECTER exprimée en mg/kg de déchet sec
COT (carbone organique total)	30 000 (1)
BTEX (benzène, toluène, éthylbenzène et xylènes)	6
PCB (polychlorobiphényles 7 congénères)	1
Hydrocarbures (C10 à C40)	500
HAP (hydrocarbures aromatiques polycycliques)	50

(1) Pour les sols, une valeur limite plus élevée peut être admise, à condition que la valeur limite de 500 mg/kg de matière sèche soit respectée pour le carbone organique total sur éluat, soit au pH du sol, soit pour un pH situé entre 7,5 et 8,0.

Article 1.2.5 - Règles d'admission et de refus

Les conditions d'admissibilité des déchets sur le site de la carrière, ainsi que les modalités d'exploitation respecteront les prescriptions fixées par l'arrêté du 12 décembre 2014 susvisé.

Il est interdit de procéder à une dilution ou à un mélange de déchets avec d'autres déchets ou produits dans le but de satisfaire aux critères d'admission mentionnés à l'article 1.2.4.

Avant la livraison ou au moment de celle-ci, ou lors de la première d'une série de livraisons d'un même type de déchets, l'exploitant demande au producteur des déchets un document préalable ou bordereau de suivi indiquant :

- le nom et les coordonnées du producteur des déchets et, le cas échéant, son numéro SIRET ;
- le nom et les coordonnées des éventuels intermédiaires et, le cas échéant, leur numéro SIRET ;
- le nom et les coordonnées du ou des transporteurs et, le cas échéant, leur numéro SIRET ;
- l'origine des déchets ;
- le libellé ainsi que le code à six chiffres des déchets, en référence à la liste des déchets figurant à l'annexe II de l'article R. 541-8 du Code de l'environnement ;
- la quantité de déchets concernée en tonnes.

Le cas échéant, sont annexés à ce document les résultats de l'acceptation préalable mentionnée à l'article 1.2.4 du présent arrêté.

Ce bordereau est signé par le producteur des déchets et les différents intermédiaires, le cas échéant.

La durée de validité du bordereau précité est d'un an au maximum.

Un exemplaire original de ce document est conservé par l'exploitant pendant au moins trois ans et est tenu à la disposition de l'inspection des installations classées. Lorsqu'elles existent, les copies des annexes sont conservées pendant la même période.

Avant d'être admis, tout chargement de déchets fait l'objet d'une vérification des documents d'accompagnement par l'exploitant de l'installation.

Un contrôle visuel des déchets est réalisé par l'exploitant à l'entrée de l'installation et lors du déchargement du camion afin de vérifier l'absence de déchet non autorisé.

En cas d'acceptation des déchets, l'exploitant délivre un accusé d'acceptation au producteur des déchets en complétant le bordereau par les informations minimales suivantes :

- la quantité de déchets admise, exprimée en tonnes ;
- la date et l'heure de l'acceptation des déchets.

L'exploitant tient à jour un registre d'admission. Il y consigne pour chaque chargement de déchets présenté :

- l'accusé d'acceptation des déchets ;
- le résultat du contrôle visuel (à l'entrée et au déchargement) et, le cas échéant, celui de la vérification des documents d'accompagnement ;
- le cas échéant, le motif de refus d'admission.

Il tient à jour également un plan topographique permettant de localiser les zones de remblais correspondant aux données figurant sur le registre précité.

Ce registre est conservé pendant au moins trois ans et est tenu à la disposition de l'inspection des installations classées.

Chapitre 1.3 - Remise en état

L'article 6 de l'arrêté préfectoral n° 1116/13 du 19 avril 2013 susvisé est abrogé et remplacé par les dispositions du présent chapitre.

Article 1.3.1 - Dispositions générales pour la remise en état

La remise en état du site doit être achevée au plus tard à l'échéance de l'autorisation, sauf dans le cas de renouvellement de l'autorisation d'exploiter. Elle est réalisée conformément aux éléments du dossier du demandeur.

Elle comporte au minimum les dispositions suivantes :

- la mise en sécurité des fronts de taille ;
- le nettoyage de l'ensemble des terrains et, d'une manière générale, la suppression de toutes les structures n'ayant pas d'utilité après la remise en état du site ;
- l'insertion satisfaisante de l'espace affecté par l'exploitation dans le paysage, compte tenu de la vocation ultérieure du site.

La remise en état s'effectuera, de manière progressive, avec une couverture finale en matériaux nobles d'une épaisseur de 0,3 à 0,5 m.

Au droit du remblayage de déchets inertes, la couverture atteindra 0,5 m en matériaux nobles, garantissant la qualité du sol.

Le carreau sera, pour partie, surmonté d'un remblai. L'objectif sera d'aménager un plateau à vocation naturelle et agricole. Les falaises rocheuses roses seront conservées au droit des fronts d'exploitation. Les terrains en pente seront destinés à une évolution naturelle avec une reconquête végétale par arbustes et bois-taillis : genêts à balais, aubépines, églantiers, pins sylvestres, frênes élevés, chênes pubescents, bouleaux verruqueux, etc.

Sur une surface de 1 ha environ, le plateau sera pour partie aménagé en prairie mésophile susceptible d'accueillir une activité agricole extensive de pâturage (bovins, ovins, caprins).

Les constructions tels que massifs d'ancrage, rampe d'accès, silos, installations diverses... seront démantelées et rasées.

Article 1.3.2 - Usage futur du site

L'usage futur du site restera exclusivement naturel et agricole, avec un coteau de bois-taillis et un plateau prairial dominé par des falaises rocheuses. Les accès seront fermés par des barrières. Le site sera interdit au public.

Chapitre 1.4 - Cessation d'activités

L'article 27 de l'arrêté préfectoral n° 803/06 du 22 février 2006 susvisé est remplacé par les dispositions du présent chapitre.

Toute cessation d'exploitation doit être notifiée au préfet au moins six mois avant la date de l'arrêt définitif, conformément aux modalités des articles R. 512-39-1 à R. 512-39-4 du Code de l'environnement.

Cette notification indique les mesures prises ou prévues pour assurer, dès l'arrêt de l'exploitation, la mise en sécurité du site. Ces mesures comportent notamment :

- l'évacuation des produits dangereux, et, pour les installations autres que les installations de stockage de déchets, la gestion des déchets présents sur le site ;
- des interdictions ou limitations d'accès au site ;
- la suppression des risques d'incendie et d'explosion ;
- la surveillance des effets de l'installation sur son environnement.

En outre, l'exploitant doit placer le site de l'installation dans un état tel qu'il ne puisse porter atteinte aux intérêts mentionnés à l'article L. 511-1 du Code de l'environnement et qu'il permette l'usage futur du site prévu au dossier de demande, à savoir « site à vocation agricole et naturelle ».

Dès que les mesures pour assurer la mise en sécurité sont mises en œuvre, l'exploitant fait attester, conformément au dernier alinéa de l'article L. 512-6-1 du Code de l'environnement, de cette mise en œuvre par une entreprise certifiée dans le domaine des sites et sols pollués ou disposant de compétences équivalentes en matière de prestations de services dans ce domaine.

L'exploitant transmet cette attestation à l'inspection des installations classées.

Titre 2 - Dispositions finales

Chapitre 2.1 - Publicité

En vue de l'information des tiers :

1. Une copie du présent arrêté est déposée à la mairie de la commune de Saint-Prix et peut y être consultée.
2. Un extrait de cet arrêté est affiché à la mairie de la commune de Saint-Prix pendant une durée minimum d'un mois ; procès-verbal de l'accomplissement de cette formalité est dressé par les soins du maire.
3. L'arrêté est publié sur le site internet des services de l'État du département de l'Allier, pendant une durée minimale de quatre mois.

L'information des tiers s'effectue dans le respect du secret de la défense nationale, du secret industriel et de tout secret protégé par la loi.

Chapitre 2.2 - Délais et voies de recours

La présente décision peut être déférée à la juridiction administrative compétente (tribunal administratif de Clermont-Ferrand) :

1. Par les pétitionnaires ou exploitants, dans un délai de deux mois à compter du jour où la décision leur a été notifiée ;
2. Par les tiers intéressés en raison des inconvénients ou des dangers pour les intérêts mentionnés à l'article L. 181-3 du Code de l'environnement, dans un délai de quatre mois à compter de :
 - a. l'affichage en mairie dans les conditions prévues au 2° de l'article R. 181-44 du même code,
 - b. la publication de la décision sur le site internet de la préfecture prévue au 4° du même article.

Le délai court à compter de la dernière formalité accomplie. Si l'affichage constitue cette dernière formalité, le délai court à compter du premier jour d'affichage de la décision.

La présente décision peut faire l'objet d'un recours gracieux ou hiérarchique dans le délai de deux mois. Ce recours administratif prolonge de deux mois les délais mentionnés aux 1° et 2° ci-dessus.

En cas de recours contentieux des tiers intéressés à l'encontre de la présente autorisation environnementale, l'auteur du recours est tenu, à peine d'irrecevabilité, de notifier celui-ci au préfet de l'Allier et au bénéficiaire de la décision.

La notification du recours au préfet de l'Allier et au bénéficiaire de la décision est réputée accomplie à la date d'envoi de la lettre recommandée avec avis de réception. Cette date est établie par le certificat de dépôt de la lettre recommandée auprès des services postaux.

Chapitre 2.3 - Exécution

Le secrétaire général de la préfecture de l'Allier, le sous-préfet de l'arrondissement de Vichy, le directeur départemental des territoires de l'Allier, le directeur régional de l'environnement, de l'aménagement et du logement d'Auvergne – Rhône-Alpes, la directrice générale de l'agence régionale de santé Auvergne – Rhône-Alpes et l'inspection des installations classées pour la protection de l'environnement sont chargés, chacun en ce qui le concerne, de l'exécution du présent arrêté dont une copie sera adressée à la commune de Saint-Prix ainsi qu'à la SAS Carrières Viallet.

Moulins, le

24 SEP. 2024

Pour la préfète et par délégation
Le secrétaire général

Olivier MAUREL

PRÉFECTURE DE L'ALLIER

Direction de la Réglementation
et des Libertés Publiques4^{ème} Bureau

B.P. 1649

03016 - MOULINS CEDEX -

☎ 04.70.48.30.00

N° 141/98

AFFICHAGE du
26 janvier 1998

Le Maire

ARRETE
Le Préfet de l'Allier
Chevalier de la Légion d'Honneur

VU la loi n° 76-663 du 19 juillet 1976 modifiée relative aux Installations Classées pour la Protection de l'Environnement ;

VU le décret n° 77-1133 du 21 septembre 1977 modifié pris pour l'application de la loi susvisée ;

VU la loi n° 92-3 du 3 janvier 1992 sur l'eau ;

VU la demande en date du 21 août 1996, complétée le 13 septembre 1996, présentée par M. Michel VIALLET, agissant en son nom propre, en vue d'obtenir l'autorisation d'exploitation d'une carrière de roche dure sur le territoire de la commune de ST PRIX, au lieu-dit "La Courte" ;

VU l'enquête publique prescrite qui s'est déroulée du lundi 18 novembre 1996 au mercredi 18 décembre 1996, sur le territoire de la commune de ST PRIX ;

VU le registre de l'enquête publique et l'avis du Commissaire Enquêteur ;

VU les avis émis au cours de l'instruction réglementaire ;

VU les rapport et proposition de la D.R.I.R.E., chargée de l'Inspection des Installations Classées ;

VU l'avis de la Commission Départementale des Carrières du 12 septembre 1997

SUR PROPOSITION de Monsieur le Secrétaire Général de la Préfecture de l'Allier ;

ARRÊTE**ARTICLE 1 - NATURE DE L'AUTORISATION**

M. Michel VIALLET est autorisé à exploiter, sur le territoire de la commune de ST PRIX, au lieu-dit "Courte", une carrière à ciel ouvert de roche dure ainsi que les installations annexes de premier traitement des matériaux, dont les activités au regard de la nomenclature des Installations Classées pour la Protection de l'Environnement sont répertoriées comme suit :

RUBRIQUE	DÉSIGNATION DES ACTIVITÉS	CAPACITÉ	RÉGIME
2510-1°	Exploitation de carrière	140 000 t/an	A
2515 (ex 89 bis)	Criblage, concassage, broyage de produits minéraux naturels	400 KW	A
1430 (ex 253)	Stockage de liquide inflammable en cuve aérienne de 5 000 l de FOD	Equivalent coef. 1 m ³	N.C.

L'exploitation des activités susdites est autorisée sous réserve du respect des prescriptions du présent arrêté et des éléments du dossier de la demande qui ne lui sont pas contraires.

ARTICLE 2 - DURÉE - LOCALISATION

L'autorisation est accordée pour une durée de 20 ans à compter de la signature du présent arrêté, conformément au plan ci-annexé, sur les parcelles 477 et 478 de la section B du plan cadastral de la commune de ST PRIX, représentant une surface de 68 370 m².

L'autorisation n'a d'effet que dans les limites des droits accordés par les contrats de forage dont il est - ou sera - titulaire.

ARTICLE 3 - AMÉNAGEMENTS PRÉLIMINAIRES

3 - 1 - Affichage

Le permissionnaire devra mettre en place, sur chacune des voies d'accès au chantier, des panneaux indiquant en caractère apparent :

- son identité,
- la référence de l'autorisation,
- l'objet des travaux,
- l'adresse de la mairie où le plan de remise en état peut être consulté.

3 - 2 - Bornage

Le périmètre des terrains compris dans la présente autorisation sera matérialisé par des bornes placées en tous les points nécessaires à la délimitation de ces terrains. Ces bornes doivent demeurer en place jusqu'à l'achèvement des travaux d'exploitation et de remise en état.

L'une de ces bornes, fixe et invariable, sera nivelée par référence au nivellement général de la France (N.G.F.) à la cote 315 m correspondant à l'aval du carreau (en zone Sud de la parcelle 478).

3 - 3 - Clôture

Le pourtour de la carrière sera fermé sans discontinuité par une clôture solide et efficace, que l'on ne puisse franchir involontairement (ronces artificielles - câble - grillage... etc.). Les accès et passages seront fermés par des barrières ou portes.

Le danger que représente l'exploitation de la carrière sera signalé par des pancartes placées, d'une part sur les chemins d'accès, et d'autre part de loin en loin le long de la clôture. Ces pancartes indiqueront suivant le cas : DANGER - CARRIÈRE - INTERDICTION DE PÉNÉTRER - EBOULEMENT - CHUTE DE BLOC - TIR DE MINES ... etc.

3 - 4 - Plate-forme engins

Une plate-forme pour l'entretien et le ravitaillement des engins mobiles sera réalisée. Elle sera étanche, entourée par un caniveau relié à un point bas étanche permettant la récupération totale des eaux et des liquides accidentellement répandus.

Ce point bas sera relié à un décanteur récupérateur d'hydrocarbures adapté à la surface de l'aire et au débit des eaux susceptibles de le traverser. Il devra être capable d'évacuer un débit minimal de 45 litres par heure et par mètre carré de l'aire considérée, sans entraînement d'hydrocarbures.

3 - 5 - Accès et sortie sur la voirie publique

L'accès à la voirie publique sera aménagé de telle sorte qu'il ne crée pas de risque pour la sécurité publique.

Les véhicules poids lourds et engins utiliseront exclusivement et n'accéderont à la carrière que par l'entrée aménagée en zone Sud Ouest, en liaison avec la carrière de "La Pierre Laguée". L'accès Est (par le chemin de la R.N. 7 à Courte) sera autorisé uniquement aux véhicules légers.

ARTICLE 4 - DÉCLARATION DE DÉBUT D'EXPLOITATION

Dès que les aménagements préliminaires prévus à l'article précédent auront été réalisés, le permissionnaire le déclarera au Préfet, en mentionnant la date de début des travaux d'exploitation de la carrière. Cette déclaration confirmera les aménagements réalisés et leurs principales caractéristiques.

A cette déclaration sera joint l'acte de cautionnement solidaire attestant la constitution de la garantie financière.

ARTICLE 5 - CONDUITE DE L'EXPLOITATION

5 - 1 - Principe d'exploitation

L'exploitation devra être conçue, organisée et conduite de façon à permettre une bonne insertion de la carrière dans le paysage et à réduire son impact visuel en tenant compte de la vocation et du devenir des terrains exploités.

Elle devra être menée dans le respect des mesures de sécurité et de police applicables aux carrières, et notamment l'ensemble du Règlement Général des Industries Extractives (R.G.I.E.)

La production sera limitée à 140 000 t/an. Au cas où l'exploitant prévoirait de dépasser ce seuil, il devra au préalable en demander l'autorisation au Préfet.

5 - 2 - Défrichage

Sans préjudice de la législation en vigueur, le défrichage des terrains sera réalisé au fur et à mesure de la progression du front de l'excavation. La surface défrichée à l'avant du front ne sera jamais supérieure à (1 ha).

5 - 3 - Décapage - découverte

Le décapage des terrains sera réalisé au fur et à mesure de la progression du front de l'excavation. Il sera limité à une bande de 10 mètres en avant du front d'excavation.

Les opérations de décapage et de stockage provisoires des matériaux de découverte seront réalisées de manière sélective de façon à ne pas mêler les terres végétales, constituant l'horizon humifère, aux stériles.

Ces terres et déblais seront réutilisés le plus rapidement possible, éventuellement au fur et à mesure, de la remise en état du site. Afin de préserver leur valeur agronomique, la terre végétale sera stockée sur une hauteur inférieure à 2 m. Ces stocks seront constitués par simple déversement, sans circulation sur la terre ainsi stockée.

La commercialisation de la terre végétale est interdite.

5 - 4 - Extraction

Elle débutera au Sud-Est et progressera vers le Nord Ouest suivant les orientations proposées dans l'étude d'impact.

Sous les lignes électriques, les modifications de profil du terrain ne devront pas réduire la distance réglementaire des 6 mètres (arrêté interministériel du 2 avril 1991) entre les conducteurs d'engins de chantier et le sol.

Le gisement sera exploité jusqu'à la cote NGF 315 m NGF.

L'exploitation sera conduite par gradins d'une hauteur maximale de 15 mètres. Toutefois, dans les zones de roche délitée, cette hauteur devra être adaptée à la consistance et à la tenue du gisement.

Le sous-cavage est interdit.

L'exploitation du gradin n+1 ne débutera que lorsque le gradin n aura été mené à son terme. La remise en état des fronts latéraux Est et Ouest du gradin n devra être terminée un an après l'achèvement de son exploitation.

Le front de taille sera régulièrement visité, au moins une fois par semaine, et après chaque tir de mines. Il sera purgé en tant que de besoin.

L'accès aux zones dangereuses des chantiers (danger permanent ou temporaire) sera interdit par une protection adaptée et efficace. Le danger sera également signalé par pancartes.

Phasage

La progression de l'exploitation se fera par tranche. Une tranche est limitée par une surface de 1 ha ou 5 ans d'exploitation.

La remise en état de la tranche N devra être achevée avant le démarrage de l'extraction sur la phase N + 2.

5 - 5 - Aménagement - entretien

Les pistes devront être conformes au Règlement Général des Industries Extractives (RGIE titre véhicules sur piste). En particulier aucune piste ne devra comporter de pente supérieure à 20 %. Une attention particulière sera portée à la circulation des piétons le long des pistes.

Le carreau de la carrière sera constamment tenu en bon état. Les vieux matériels, ferrailles, bidons, pneumatiques et tous autres résidus ou déchets ne devront pas s'y accumuler. Ils seront traités et éliminés comme il est précisé à l'article 13 ci-après

Indépendamment de la prescription relative à la hauteur des stockages des terres végétales mentionnés à l'article 5-4, l'installation de traitement des matériaux sera installée derrière un merlon de protection de hauteur suffisante permettant de soustraire la carrière à la vue des usagers de la R.N. 7 et de l'habitation de "Courte".

5 - 6 - Explosifs

L'utilisation des explosifs se fera suivant le plan de tir annexé au dossier de la demande d'autorisation d'utilisation dès réception des explosifs.

Ce plan de tir et la mise en oeuvre des explosifs sur le chantier prendront en compte les effets des vibrations et l'impact sonore. Les vibrations mécaniques devront respecter les prescriptions de l'article 12 ci-après.

Le plan de tir mentionnera en particulier, la profondeur et le diamètre de foration, la maille, la charge d'un trou, la charge de la volée d'allumage et la charge totale maximale du tir.

L'exploitant prendra toutes les dispositions utiles lors des tirs pour assurer la sécurité du personnel et la sécurité publique.

Il veillera notamment après chaque utilisation d'explosifs :

- a) que l'état mécanique et la stabilité des pylônes électriques soit préservé,
- b) (par un contrôle visuel) qu'aucune projection de matériaux n'ait dégradé les conducteurs aériens.

ARTICLE 6 - REMISE EN ETAT

6 - 1 - Principe

La remise en état consiste en une insertion satisfaisante de l'espace affecté par l'exploitation dans le paysage, compte tenu de la vocation ultérieure du site. Par ailleurs le site sera laissé dans un état tel qu'il ne s'y manifeste aucun danger ou inconvénient pour l'environnement (nuisances - pollutions).

La remise en état sera effectuée au fur et à mesure de l'avancée de l'extraction conformément à l'article 5-4 ci-avant et achevée suivant les indications figurant dans l'étude d'impact du dossier de la demande.

D'une manière générale les stériles de la découverte et de l'exploitation seront réutilisés le plus rapidement possible au modelage des terrains déjà exploités.

6 - 2- Modelage des fronts de taille

Le modelage à l'aide des stériles et terres de découverte consistera à créer une topographie adaptée au contexte local.

Les terrains ainsi modelés recevront une couche de terre végétale et feront l'objet d'une plantation d'espèces locales (d'une végétalisation : espèces herbacées, genêts, arbustes...).

Les gradins en fin d'exploitation constitueront des redans. L'horizontalité de ces redans, rappelant une ancienne exploitation, ne sera pas conservée. Il sera également créé des zones d'éboulis qui alterneront avec les redans.

Les redans résiduels seront recouverts de terre arable, et végétalisés (espèces herbacées, genêts..., espèces grimpantes et tapissantes, etc...)

6 - 3 - Fin d'exploitation

En fin d'exploitation la remise en état, telle que décrite ci-avant, sera achevée. De plus, les constructions telles que massifs d'ancrage, rampe d'accès, silos, installations diverses.... seront démantelées et rasées.

Seules les structures ayant une utilité après l'abandon de l'exploitation seront conservées.

Les fronts de taille seront mis en sécurité. Les banquettes et l'ancien fond de fouille auront fait l'objet de plantation arbustive adaptée au biotope environnant.

L'emprise de la carrière sera débarrassée de tous les vieux matériels, objets et matériaux divers, déchets qui pourraient s'y trouver. Ils seront traités et éliminés comme des déchets conformément aux termes de l'article 13 ci-après.

Les réservoirs ayant contenu des liquides susceptibles de polluer les eaux notamment les réservoirs d'hydrocarbures seront vidés, nettoyés et dégazés. Ces produits seront traités comme des déchets. Les réservoirs aériens seront enlevés. Les réservoirs enterrés seront dans la mesure du possible enlevés, sinon ils seront neutralisés par remplissage avec des matériaux inertes (sable, béton maigre).

Les matériaux résiduels (stériles) seront régalez sur les surfaces non encore remises en état. Ils seront recouverts de terre arable puis végétalisés.

La remise en état devra être terminée six mois après l'arrêt définitif de l'exploitation et en tout état de cause avant l'échéance de la présente autorisation, sauf dans le cas où une nouvelle demande d'autorisation de poursuivre l'exploitation aura été sollicitée.

ARTICLE 7 - SÉCURITÉ PUBLIQUE

7 - 1 - Accès sur la carrière

- * Les aménagements d'accès à la voirie publique, la clôture et les barrières aux accès, seront maintenus en bon état.
- * Durant les heures d'activité, l'accès sur la carrière sera contrôlé. Les personnes étrangères à l'établissement ne doivent pas avoir libre accès aux chantiers et aux installations.
- * En dehors des heures ouvrées, les accès seront fermés.

7 - 2 - Distances limites et zones de protection

Les bords de l'excavation sont tenus à distance horizontale d'au moins dix mètres des limites du périmètre sur lequel porte l'autorisation, ainsi que de l'emprise des éléments de la surface dont l'intégrité conditionne le respect de la sécurité et de la salubrité publique.

De plus, l'exploitation du gisement à son niveau le plus bas est arrêtée à compter du bord supérieur de la fouille à une distance horizontale telle que la stabilité des terrains voisins ne soit pas compromise. Cette distance prend en compte la hauteur totale de l'excavation, la nature et l'épaisseur des différentes couches présentes sur toute leur hauteur.

La stabilité des poteaux EDF existant devra être garantie, aucun travail de terrassement ne devra être entrepris à moins de 10 mètres des massifs de fondation. Les travaux d'extraction devront préserver leur accès.

Les pentes Sud des gradins ainsi constitués seront immédiatement réaménagées en vue d'être revégétalisées.

PRÉVENTION DES POLLUTIONS

ARTICLE 8 - DISPOSITIONS GÉNÉRALES

L'exploitant prend toutes les dispositions nécessaires dans la conduite de l'exploitation pour limiter les risques de pollution (eaux, air, sols), de nuisances par le bruit et les vibrations, et l'impact visuel.

L'ensemble du site et ses abords placés sous le contrôle de l'exploitant sont maintenus en bon état de propreté. Les bâtiments et installations sont entretenus en permanence.

Les voies de circulation interne et aires de stationnement des véhicules sont aménagées et entretenues.

Les véhicules sortant de l'installation ne doivent pas être à l'origine d'envols de poussières ni entraîner de dépôt de poussière ou de boue sur la voie publique.

ARTICLE 9 - POLLUTION DES EAUX

9 - 1 - Alimentation en eau

9-1-1 - Aucun prélèvement d'eau provenant directement du milieu naturel n'est autorisé.

9-1-2 - L'alimentation destinée au fonctionnement de l'installation sera assurée par une citerne ou par recyclage en provenance des bassins de décantation des ruissellements.

9-1-3 - L'eau destinée aux besoins sanitaires et amenée sur le site, par camion citerne, proviendra de l'adduction publique et subira, si nécessaire, une désinfection avant utilisation.

9-1-4 - Il sera apposé sur les deux citernes, au point de distribution, un pictogramme indiquant "eau non potable".

9 - 2 - Prévention des pollutions accidentelles

Le ravitaillement et l'entretien des engins de chantier seront réalisés sur l'aire du type "plate-forme engins" prévue à l'article 3-4 ci-avant.

Tout stockage d'un liquide susceptible de créer une pollution des eaux ou des sols est associé à une capacité de rétention dont le volume est au moins égal à la plus grande des deux valeurs suivantes :

- 100 % de la capacité du plus grand réservoir,
- 50 % de la capacité des réservoirs associés.

Lorsque le stockage est constitué de récipients de capacité inférieure à 250 litres, la capacité de rétention peut être réduite à 20 % de la capacité totale des récipients sans être inférieure à 1 000 litres, ou à la capacité totale si celle-ci est inférieure à 1 000 litres.

La capacité de rétention doit être étanche aux produits à confiner et doit résister à l'action physique et chimique des fluides. Elle ne disposera pas d'écoulement gravitaire. Les liquides qui y seront accidentellement recueillis et les eaux de pluies seront retirés par relevage.

Les produits récupérés en cas d'accident ne peuvent en aucun cas être rejetés dans le milieu naturel. Ils devront être soit réutilisés, soit éliminés comme des déchets.

9 - 3 - Eau de procédé des installations

Les rejets directs d'eau de procédé des installations de traitement des matériaux à l'extérieur du périmètre de la carrière sont interdits. Ces eaux seront intégralement recyclées. Le circuit de recyclage sera conçu de telle manière qu'il ne puisse donner lieu à des pollutions accidentelles.

Il sera prévu un dispositif d'arrêt de l'alimentation en eau de procédé de l'installation, qu'il sera possible d'actionner en urgence en cas de rejet accidentel de ces eaux.

9 - 4 - Qualité des effluents rejetés

Les eaux susceptibles d'être polluées, notamment celles récupérées sur la (ou les) "plate-forme engins" et les eaux de nettoyage, seront collectées dans un dispositif suffisamment dimensionné pour assurer une décantation et un déshuilage corrects, avant d'être rejetées dans le milieu naturel. Ce dispositif devra être régulièrement entretenu de manière à conserver son efficacité.

Les effluents rejetés dans le milieu naturel devront être exempts :

- de matière flottante,
- de produit susceptible de dégager en égout ou dans le milieu naturel, directement ou indirectement, des gaz ou vapeurs toxiques,
- de substance capable d'entraîner la destruction du poisson en aval.

Les eaux canalisées seront rejetées dans le milieu en un point unique. Elles devront respecter les paramètres suivants mesurés sur un échantillon représentatif des rejets moyens d'une journée (proportionnel au débit) :

. PH	compris entre 5,5 et 8,5	(NFT 90 008) (1)
. Température inférieure à 30°C		(NFT 90 100) (1)
. MEST(2)	inférieur à 35 mg/l	(NFT 90 105) (1)
. DCO (3)	inférieure à 125 mg/l	(NFT 90 101) (1)
. Hydrocarbures	inférieur à 10 mg/l	(NFT 90 114) (1)
. Couleur (modification du milieu récepteur)	100 mgPt/l.	

Ces valeurs devront toutefois être compatibles avec les objectifs de qualité du milieu récepteur.

(1) Normes des mesures :

(2) MEST: matière en suspension totale

(3) DCO demande chimique en oxygène sur effluent non décanté

9 - 5 - Contrôle

Un contrôle des rejets représentatifs du fonctionnement de la carrière et des installations annexes sera pratiqué par un organisme agréé durant la première année qui suivra la mise en exploitation de la carrière. Ce contrôle portera sur les paramètres susvisés et sur la mesure du débit en vue d'évaluer le flux des polluants.

Les résultats de ces contrôles seront communiqués sans délai à l'Inspecteur des Installations Classées.

Par la suite l'exploitant s'assurera au moins tous les trois ans que les paramètres de rejet sont respectés. Le débit sera également mesuré.

Les résultats de tous ces contrôles seront portés sur un registre tenu à la disposition de l'Inspecteur des Installations Classées.

ARTICLE 10 - POLLUTION DE L'AIR ET POUSSIÈRES

Le brûlage est interdit, et notamment le brûlage des huiles usagées, des pneumatiques et tous autres déchets ou résidus.

L'exploitant prendra toutes dispositions utiles pour éviter l'émission et la propagation des poussières sur la carrière, ainsi qu'aux installations de traitement des matériaux (foration - piste de circulation - mise en tas des matériaux - chargement - etc...)

Les installations de traitement des matériaux devront être équipées de dispositifs de limitation d'émission de poussières aussi complets et efficaces que possible.

Les endroits susceptibles de produire des poussières seront capotés. Les émissions captées seront canalisées et dépoussiérées.

La concentration du rejet pour les poussières doit être inférieure à 30 mg/Nm³.

En cas de dysfonctionnement des dispositifs de dépoussiérage, les installations seront arrêtées, notamment dès que l'émission des poussières sera supérieure à 500 mg/Nm³.

Les rejets canalisés de poussières seront contrôlés au moins une fois par an par un organisme agréé, et selon des méthodes normalisées. Ces contrôles porteront sur les concentrations, les débits et les flux.

ARTICLE 11 - BRUIT

L'exploitation de la carrière sera orientée et conduite - et les installations de traitement du matériau seront implantées, construites, équipées et exploitées - de façon qu'elles ne puissent engendrer de bruits susceptibles de compromettre la santé ou la sécurité du voisinage, ou de constituer une gêne pour sa tranquillité.

En dehors des tirs de mines, les bruits aériens émis par la carrière et les installations de traitement des matériaux, à 200 m du périmètre sur lequel porte la présente autorisation, seront limités à :

- 65 dB(A) de 7 H à 21 H sauf dimanches et jours fériés,
- 50 dB(A) de 21 H à 7 H ainsi que les dimanches et jours fériés.

En tout état de cause, à l'intérieur des locaux riverains habités ou occupés par des tiers, que les fenêtres soient ouvertes ou fermées et le cas échéant en tous points des parties extérieures (cour - jardin - terrasse ...) de ces mêmes locaux, l'émergence ne devra pas être supérieure à :

- 5 dB(A) pour la période allant de 7 H à 21 H sauf dimanches et jours fériés,
- 3 dB(A) pour la période allant de 21 H à 7 H ainsi que les dimanches et jours fériés.

L'émergence est définie comme la différence entre les niveaux de bruit mesurés lorsque l'ensemble carrière et installations est en fonctionnement, et lorsqu'il est à l'arrêt.

Les niveaux de bruit sont appréciés par le niveau de pression continu équivalent pondéré LAeq mesuré sur une durée représentative du fonctionnement le plus bruyant.

Les mesures de bruit sont effectuées conformément à l'annexe de l'arrêté ministériel du 23 janvier 1997.

L'usage de tous appareils de communication par voie acoustique (sirènes, avertisseurs, haut-parleurs, etc.....) gênant pour le voisinage est interdit, sauf si leur emploi est réservé à la prévention ou au signalement d'incidents graves ou d'accidents ou à la sécurité des personnes.

Un contrôle des niveaux sonores sera effectué au cours de la première année d'exploitation de la carrière. Le résultat de ce contrôle sera communiqué à l'inspecteur des Installations Classées avec tous les commentaires utiles. Le contrôle des niveaux sonores sera renouvelé tous les trois ans.

Un contrôle, relatif notamment à l'émergence, sera réalisé dans les six mois après le déclassement de la R.N. 7 ou la mise en service du nouveau tracé de la R.N. 7 à 2 x 2 voies.

ARTICLE 12 - VIBRATION

Les prescriptions de la circulaire du 23 juillet 1986 relative aux vibrations mécaniques émises dans l'environnement par les installations classées pour la protection de l'environnement sont applicables.

Les tirs de mines ne doivent pas être à l'origine de vibrations susceptibles d'engendrer dans les constructions avoisinantes des vitesses particulières pondérées supérieures à 10 mm/s mesurées suivant les trois axes de la construction.

La fonction de pondération du signal est mesurée sur une courbe continue définie par les points caractéristiques suivants :

Bande fréquence en Hz	Pondération du signal
1	5
5	1
30	1
80	0,375

Ces prescriptions sont également applicables dans les zones autorisées à la construction dans les documents d'urbanisme opposables à la date de la présente autorisation.

Le respect des valeurs ci-dessus sera vérifié lors des premiers tirs réalisés sur la carrière. Le plan de tir sera, le cas échéant, adapté.

Un nouveau contrôle sera effectué après toute modification du plan de tir.

ARTICLE 13 - DECHETS

Toutes dispositions seront prises pour limiter les quantités de déchets produits, notamment en effectuant toutes les opérations de valorisation possibles.

Les diverses catégories de déchets seront collectées séparément puis valorisées ou éliminées vers des installations dûment autorisées ou confiées à des entreprises agréées. En particulier, les huiles usagées seront confiées à un ramasseur agréé.

L'exploitant devra être en mesure de présenter à l'inspecteur des Installations Classées les justifications d'élimination des déchets. Il tiendra une comptabilité de tous les déchets produits et éliminés.

PRESCRIPTIONS SPÉCIFIQUES

ARTICLE 14 - RISQUES

14 - 1 - Consignes de sécurité et d'exploitation

L'exploitant établira sous sa responsabilité et en tant que de besoin les diverses consignes précisant les modalités d'application des dispositions du présent arrêté ainsi que celles relatives à l'utilisation des équipements, aux modes opératoires, aux interventions de maintenance et de nettoyage, aux contrôles à effectuer périodiquement ou de façon exceptionnelle notamment à la mise en route ou à l'arrêt des installations, aux opérations dangereuses, aux procédures d'arrêt d'urgence, aux procédures d'alerte, etc....

Ces consignes seront tenues à jour. Elles seront affichées dans les lieux fréquentés par le personnel et aux abords des installations et équipements concernés.

Ces consignes devront être distribuées au personnel. Elles seront régulièrement commentées et expliquées. De même, le point sera fait avec les ouvriers sur les notions de danger et de sécurité de l'ensemble de la carrière.

Les diverses consignes et instructions seront également regroupées dans le cahier de prescriptions.

Par ailleurs, l'exploitant établira avant le début des travaux - puis tiendra à jour - le document de santé et de sécurité.

14 - 2 - Connaissance des produits - Etiquetage

L'exploitant doit avoir à sa disposition des documents lui permettant de connaître la nature et les risques des produits dangereux présents dans l'installation, en particulier les fiches de sécurité.

Les fûts, réservoirs et autres emballages doivent porter en caractères très lisibles le nom des produits et les symboles de danger conformément, s'il y a lieu, à la réglementation relative à l'étiquetage des substances et préparations chimiques dangereuses.

14-2-1 - Ligne électrique

Une signalisation particulière, relative à la ligne électrique de 20 000 volts, sera installée pour prévenir tout risque de contact accidentel, notamment lors des manipulations à l'aide d'engins.

L'exploitant veillera à ce qu'une distance minimale de garde supérieure à 1 mètre soit conservée entre la partie la plus haute des engins (godet, bras articulés...) et les fils conducteurs de cette susdite ligne.

14 - 3 - Appareils à pression

Tous les appareils à pression en service dans l'établissement devront satisfaire aux dispositions du décret du 18 janvier 1943 modifié sur les appareils à pression de gaz.

14 - 4 - Incendie

L'exploitant pourvoit les installations et les matériels d'équipements de lutte contre l'incendie adaptés aux risques et conformes aux normes en vigueur.

Ces équipements seront maintenus en bon état et vérifiés au moins une fois par an.

14 - 5 - Protection individuelle

Sans préjudice des dispositions sur l'hygiène et la sécurité des travailleurs, des matériels de protection individuelle, adaptés aux risques et nuisances présentés par l'exploitation et permettant l'intervention en cas de sinistre, doivent être conservés à proximité des lieux d'utilisation. Ces matériels doivent être entretenus en bon état et vérifiés périodiquement (au moins une fois par an). Le personnel doit être familiarisé à l'emploi de ces matériels.

ARTICLE 15 - AMÉNAGEMENTS ET EQUIPEMENTS

15 - 1 - Installations électriques

Les installations électriques seront réalisées par des personnes qualifiées, avec du matériel électrique approprié, conformément aux règles de l'art et suivant les textes et les normes en vigueur. Il en est de même des adjonctions, modifications ou réparations.

Les équipements métalliques (charpentes, réservoirs, cuves, canalisations, etc.....) seront mis à la terre conformément aux normes applicables et compte tenu de la nature des produits.

Toutes les installations électriques doivent être maintenues en bon état. Les défauts et anomalies constatées seront supprimés dans les meilleurs délais.

Elles doivent être contrôlées après leur installation ou leur modification, puis vérifiées périodiquement par une personne ou un organisme agréé. La périodicité, l'objet et l'étendue de ces contrôles et vérifications ainsi que le contenu des rapports auxquels ils donnent lieu est fixé par l'arrêté ministériel du 25 octobre 1991 (titre ÉLECTRICITÉ du RGIE)

15 - 2 - Stockage et distribution d'hydrocarbures

Les hydrocarbures seront stockés dans des réservoirs fixes qui devront être construits et équipés suivant les règles de l'art et de la réglementation en vigueur pour les dépôts classés, notamment les réservoirs aériens seront placés dans une cuvette de rétention conforme aux dispositions de l'article 10.2 ci-avant.

Les réservoirs devront être maintenus solidement de façon qu'ils ne puissent se déplacer sous l'effet du vent, des eaux et des trépidations.

Le matériel d'équipement des réservoirs devra être conçu et monté de telle sorte qu'il ne risque pas d'être soumis à des tensions anormales en cas de dilatation, tassement du sol, etc...

Il est en particulier interdit d'intercaler des tuyauteries flexibles entre le réservoir et les robinets ou clapets d'arrêt isolant ce réservoir des appareils d'utilisation.

Les vannes de piètement devront être en acier ou en fonte spéciale présentant les mêmes garanties d'absence de fragilité.

Les canalisations devront être métalliques, être installées à l'abri des chocs et donner toutes garanties de résistance aux actions mécaniques, physiques, chimiques ou électrolytiques.

Chaque réservoir devra être équipé d'un dispositif permettant de connaître, à tout moment, le volume du liquide contenu.

Ce dispositif devra pas, par sa construction et son utilisation, produire une déformation ou une perforation de la paroi du réservoir.

En dehors des opérations de jaugeage, l'orifice permettant un jaugeage direct devra être fermé par un tampon hermétique. Le jaugeage sera interdit pendant l'approvisionnement du réservoir.

Tout réservoir de stockage des hydrocarbures non utilisé sera dégazé, et le cas échéant, neutralisé ou évacué.

Avant chaque remplissage de réservoirs, un contrôle devra être pratiqué, visant à s'assurer qu'il est capable de recevoir la quantité d'hydrocarbures à livrer sans risque de débordement.

Chaque réservoir devra être équipé d'une canalisation de remplissage dont l'orifice comportera un raccord fixe d'un modèle standard et correspondant à ceux équipant les flexibles de raccordement du véhicule ravitailleur.

En dehors des opérations d'approvisionnement cet orifice devra être fermé par un obturateur étanche. Les égouttures de cet orifice devront être récupérées.

La canalisation de remplissage, à proximité de l'orifice, devra mentionner, de façon apparente, la nature du produit et la capacité du réservoir qu'elle relie.

Le réservoir devra être placé en contrebas des appareils d'utilisation ou de distribution, sauf si l'installation comporte un dispositif de sécurité évitant tout écoulement accidentel du liquide par siphonnage. Une notice détaillée et un certificat d'efficacité de ce dispositif devront être conservés sur le site de la carrière.

Les aires de remplissage et de soutirage devront être conçues et aménagées de telle sorte qu'à la suite d'un incident, les liquides répandus ne puissent se propager ou polluer les eaux. Elles seront du type "plate forme engins" visée à l'article 3-4.

Les appareils de distribution devront présenter toutes les sécurités et les garanties relatives à la manipulation de liquides inflammables.

Ils devront être ancrés et protégés contre les heurts de véhicules (îlots en béton, butoir de roue, etc....).

Les appareils de distribution seront installés et équipés de dispositifs adaptés de telle sorte que tout risque de siphonnage soit écarté.

Les flexibles de distribution ou de remplissage seront conformes à la norme en vigueur. Ils seront entretenus en bon état de fonctionnement et remplacés au plus tard 6 ans après leur date de fabrication. On devra éviter qu'ils traînent sur l'aire de distribution.

Le robinet de distribution sera muni d'un dispositif automatique commandant l'arrêt total du débit lorsque le récepteur est plein.

Les produits fixant ou absorbants appropriés permettant de retenir les hydrocarbures accidentellement répandus seront stockés et disponibles à proximité du poste de distribution, avec les moyens nécessaires à leur mise en oeuvre.

ARTICLE 16 - GARANTIE FINANCIÈRE

Le bénéficiaire de l'autorisation devra constituer une garantie financière sous la forme d'un acte de cautionnement solidaire délivré soit par un établissement de crédit, soit par une entreprise d'assurance. Cette garantie financière a pour but d'assurer, en cas de défaillance du bénéficiaire de l'autorisation, une remise en état du site visant une insertion satisfaisante de la carrière dans son environnement.

L'article 5 du présent arrêté fixe une remise en état par phase de cinq ans, représentant une superficie de 1 ha.

Le montant des garanties financières permettant d'assurer une remise en état de la carrière, chacun des termes des périodes quinquennales s'élève à 990 000 F T.T.C.

Le montant de la garantie financière est indexé sur l'indice TP01. Il pourra, le cas échéant, être révisé suivant la conduite de l'exploitation.

Le bénéficiaire de l'autorisation devra adresser au préfet le document attestant la constitution de la garantie financière, en même temps que la déclaration de début d'exploitation prévue à l'article 4 du présent arrêté. Ce document (acte de cautionnement solidaire) devra être conforme au modèle d'attestation fixé par arrêté interministériel du 1er février 1996.

L'attestation de renouvellement de la garantie financière devra être adressée par le bénéficiaire au préfet au moins six mois avant l'échéance des garanties en cours.

L'obligation de disposer d'une garantie financière ne pourra être levée que par arrêté préfectoral, après constat par l'inspecteur des installations classées de la remise en état conforme aux prescriptions du présent arrêté et du respect des procédures réglementaires de cessation d'activité.

Indépendamment des sanctions pénales qui pourront être prononcées, l'absence de garanties financières, constatée après mise en demeure, entraînera la suspension de l'autorisation.

DISPOSITIONS GÉNÉRALES

ARTICLE 17 - MODIFICATION

Tout projet de modification des conditions d'exploitation et de remise en état, des installations annexes de leur mode de fonctionnement, etc... de nature à entraîner un changement notable des éléments du dossier de la demande ou des prescriptions du présent arrêté sera porté avant sa réalisation à la connaissance du Préfet avec tous les éléments d'appréciation.

ARTICLE 18 - INCIDENT - ACCIDENT

Tout incident ou accident susceptible de porter atteinte aux intérêts visés à l'article 1er de la loi du 19 juillet 1976 modifiée ou ayant entraîné la mort ou causé des blessures graves à des personnes sera déclaré, sans délai, à l'inspecteur des installations classées. Il fera l'objet d'un rapport écrit transmis à ce dernier. Ce rapport précisera les origines et les causes de l'incident, les mesures prises pour y pallier et celles prises pour éviter qu'il ne se reproduise.

ARTICLE 19 - ARCHÉOLOGIE

L'exploitant réalisera, sous le contrôle de la Direction Régionale des Affaires Culturelles Auvergne, une évaluation archéologique destinée à apprécier l'impact des travaux de terrassement sur la conservation des vestiges archéologiques en place. A cette fin, il devra avertir, par écrit, 3 mois avant le début des travaux de décapage, le Service Régional de l'Archéologie en précisant les modalités opérationnelles de l'évaluation archéologique.

Si l'évaluation se révèle positive, et sur demande motivée du Service Régional de l'Archéologie, l'exploitant devra effectuer une fouille préventive du site.

Toute découverte faite au cours de l'exploitation de la carrière pouvant intéresser l'archéologie, devra être préservée et devra faire l'objet d'une déclaration immédiate au Maire et au Service Régional de l'Archéologie.

Les agents de ce service auront accès à la carrière après autorisation de l'exploitant. Ils devront se conformer aux consignes de sécurité qui leur seront données.

ARTICLE 20 - CONTRÔLES

L'Inspecteur des installations classées pourra demander que des contrôles, des prélèvements et des analyses soient effectués par un organisme dont le choix sera soumis à son approbation s'il n'est pas agréé à cet effet, dans le but de vérifier le respect des prescriptions du présent arrêté.

Les frais occasionnés par ces contrôles seront supportés par l'exploitant.

ARTICLE 21 - PLANS

L'exploitant doit établir et tenir à jour un plan de l'exploitation à une échelle adaptée à la superficie. Y sont reportés :

- les limites du périmètre sur lequel porte le droit d'exploiter ainsi que ses abords dans un rayon de 200 mètres
- la position des différentes bornes matérialisant le périmètre autorisé
- les bords de la fouille
- les courbes de niveau ou cotes d'altitude des points significatifs
- les zones remises en état
- la position des éléments de surface dont l'intégrité conditionne le respect de la sécurité et de la salubrité publique (routes, chemins, ouvrages publics, etc...)

Ce plan est mis à jour au moins une fois par an. Il est tenu à la disposition de l'Inspecteur des installations classées.

ARTICLE 22 - DOCUMENTS - REGISTRES

Les documents où figurent les principaux renseignements concernant le fonctionnement de l'installation et notamment le dossier de la demande avec l'étude d'impact, les divers registres mentionnés au présent arrêté, les résultats des contrôles ainsi que les consignes devront être tenus à la disposition de l'inspecteur des installations classées.

Il pourra, par ailleurs, demander que des copies ou synthèses de ces documents lui soient adressées, ainsi que toutes justifications des mesures prises pour respecter les dispositions du présent arrêté.

ARTICLE 23 - VALIDITÉ - CADUCITÉ

La présente autorisation, délivrée en application de la loi du 19 juillet 1976 relative aux installations classées pour la protection de l'environnement ne dispense pas le bénéficiaire d'obtenir toutes autres autorisations exigées par les lois et règlements en vigueur.

Elle cessera de produire effet si la carrière n'est pas mise en exploitation dans les trois ans suivant la notification du présent arrêté ou si elle reste inexploitée pendant plus de deux années consécutives, sauf le cas de force majeure.

Passé ces délais, la mise en exploitation ou la reprise de l'activité est subordonnée à une nouvelle autorisation.

ARTICLE 24 - HYGIÈNE ET SÉCURITÉ DU PERSONNEL

L'exploitant devra se conformer par ailleurs aux dispositions du Code Minier et ses textes d'application dans l'intérêt de l'hygiène et de la sécurité des travailleurs et de la sécurité publique.

L'exploitant doit recourir à un organisme agréé conformément aux termes de l'arrêté du 9 février 1990 pour le développement de la prévention en matière de sécurité et de salubrité du travail.

Le cas échéant, le titulaire de la présente autorisation portera à la connaissance de la Direction Régionale de l'Industrie, de la Recherche et de l'Environnement le nom de la personne physique chargée de la direction technique des travaux.

ARTICLE 25 - DROITS DES TIERS

Les droits des tiers sont et demeurent expressément réservés.

ARTICLE 26 - CESSATION D'ACTIVITÉ

La cessation d'activité de la carrière et des installations de traitement des matériaux devra être notifiée au Préfet six mois avant l'arrêté définitif qui en tout état de cause ne peut se situer après la date d'expiration de l'autorisation.

A la notification de cessation d'activité il est joint un dossier comprenant le plan à jour des terrains d'emprise de la carrière ainsi qu'un mémoire sur l'état du site.

Le mémoire précise les mesures prises ou prévues pour la remise en état du site et pour mettre et laisser celui-ci dans un état tel qu'il ne s'y manifeste pas de dangers ou d'inconvénients au regard des caractéristiques du milieu environnant.

ARTICLE 27 - PUBLICITÉ - INFORMATION

Une copie du présent arrêté sera déposée à la Mairie de ST PRIX pour y être consultée par toute personne intéressée.

Un extrait de l'arrêté énumérant notamment les prescriptions auxquelles la carrière et les installations annexes sont soumises, sera affiché à ladite mairie pendant une durée minimum de un mois. Procès-verbal de l'accomplissement de cette formalité sera dressé par les soins du Maire.

Le même extrait sera affiché en permanence et de façon visible dans la carrière par les soins du bénéficiaire de l'autorisation.

Un avis sera inséré par les soins du Préfet et aux frais de l'exploitant dans deux journaux locaux ou régionaux diffusés dans tous les départements concernés par l'ex

ARTICLE 28 - DIFFUSION

Le présent arrêté sera notifié à l'exploitant et publié au recueil des actes administratifs de la Préfecture.

Copie en sera adressée à :

- M. le Maire de la commune de ST PRIX, chargé des formalités d'affichage
- M. le Sous-Préfet de VICHY
- M. le Directeur Régional de l'Industrie, de la Recherche et de l'Environnement
- M. le Chef de la subdivision de la DRIRE à MOULINS
- M. le Directeur Régional de l'Environnement
- M. le Directeur Départemental de l'Equipement
- M. le Directeur Départemental de l'Agriculture et de la Forêt
- Mme le Directeur Départemental des Affaires Sanitaires et Sociales
- M. le Chef du Service Départemental de l'Architecture
- M. le Directeur de la CRAM

chargés, chacun en ce qui le concerne, d'en assurer l'exécution.

05 JAN. 1998

Pour ampliation
Pour le Préfet

L'Attaché
Chef de Bureau



Christine CHASSAGNE

LE PRÉFET,

Pour le Préfet

Le Secrétaire Général

Bruno DELSOL

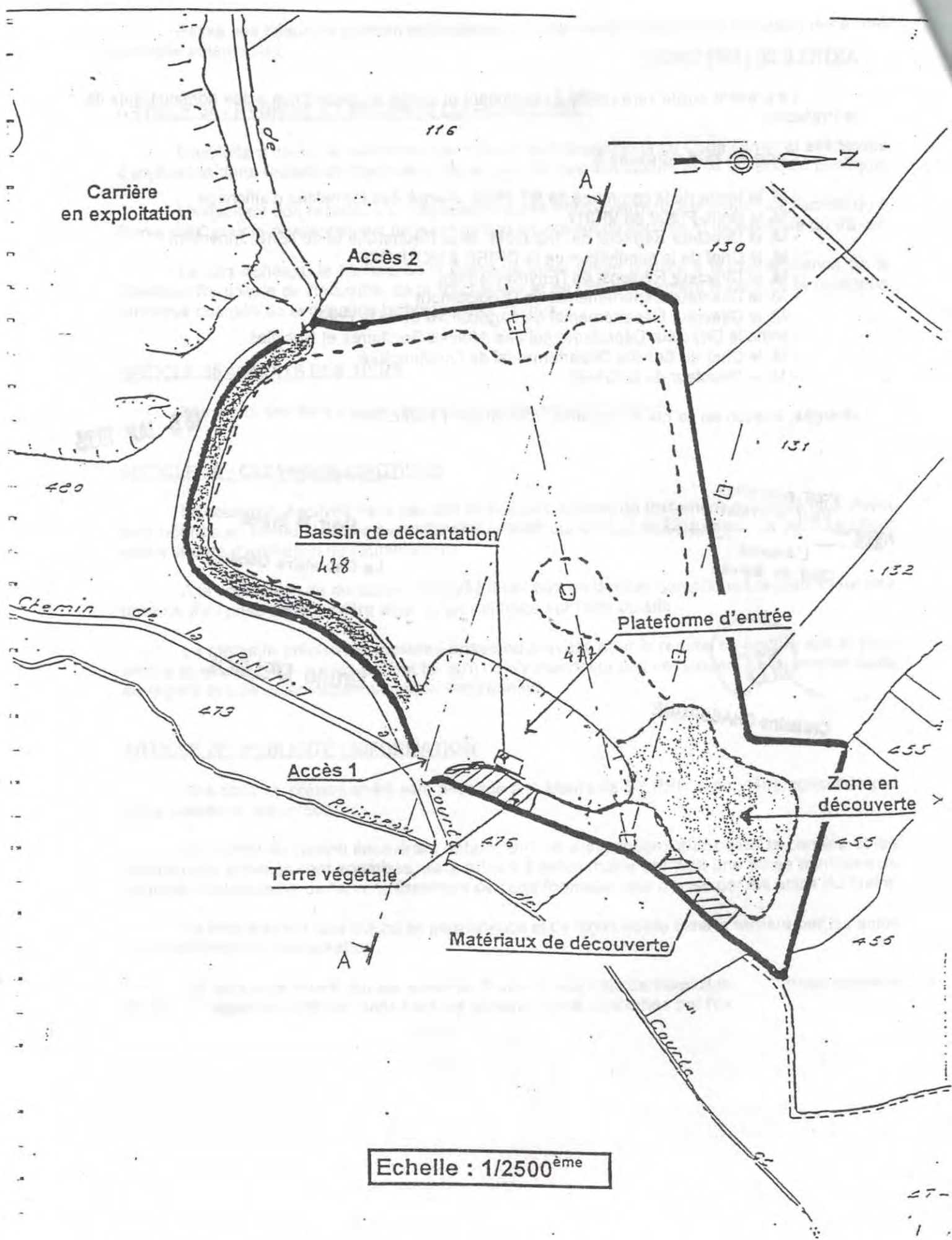

Echelle : 1/2500^{ème}

SOMMAIRE

M. VIALLET Michel à ST PRIX

Article 1	Nature de l'Autorisation	Page 1
Article 2	Durée - Localisation	Page 2
Article 3	Aménagements préliminaires	Page 2
Article 4	Déclaration de début d'exploitation	Page 3
Article 5	Conduite de l'exploitation	Page 4
Article 6	Remise en état	Page 5
Article 7	Sécurité Publique	Page 6

PRÉVENTION DES POLLUTIONS

Article 8	Dispositions Générales	Page 7
Article 9	Pollution des eaux	Page 7
Article 10	Pollution de l'air et poussières	Page 9
Article 11	Bruit	Page 9
Article 12	Vibration	Page 10
Article 13	Déchets	Page 10

PRESCRIPTIONS SPÉCIFIQUES

Article 14	Risques	Page 11
Article 15	Aménagements et Equipements	Page 12
Article 16	Garanties financières	Page 13

DISPOSITIONS GÉNÉRALES

Article 17	Modification	Page 14
Article 18	Incident - Accident	Page 14
Article 19	Archéologie	Page 14
Article 20	Contrôles	Page 15
Article 21	Plans	Page 15
Article 22	Documents - Registres	Page 15
Article 23	Validité - Caducité	Page 15
Article 24	Hygiène et sécurité du personnel	Page 16
Article 25	Droits des tiers	Page 16
Article 26	Cessation d'Activité	Page 16
Article 27	Publicité - Information	Page 16
Article 28	Diffusion	Page 17