



# Plan Local d'Urbanisme Intercommunal (PLUi)



## 6.2.0 – Dossier Servitudes d'Utilité Publique (SUP)

PLUi arrêté en conseil communautaire le 3 juin 2021

PLUi approuvé en conseil communautaire le



**TABLEAU DES SERVITUDES D'UTILITE PUBLIQUE**  
(Limitation administrative du droit de propriété)

**Regroupement CC\_REOLAIS EN SUD GIRONDE**

( AILLAS, AUROS, BAGAS, BARIE, BASSANNE, BERTHEZ, BLAIGNAC, BOURDELLES, BRANNENS, BROUQUEYRAN, CAMIRAN, CASSEUIL, CAUDROT, LES ESSEINTES, FLOUDES, FONTET, FOSSES ET BALEYSSAC, GIRONDE SUR DROPT, HURE, LAMOTHE LANDERRON, LOUBENS, LOUPIAC DE LA REOLE, MONGAUZY, MONSEGUR, MONTAGOU DIN, MORIZES, NOAILLAC, PONDAURAT, PUYBARBAN, LA REOLE, ROQUEBRUNE, SAINT EXUPERY, SAINTE FOY LA LONGUE, SAINT HILAIRE DE LA NOAILLE, SAINT LAURENT DU PLAN, SAINT MARTIN DE SESCAS, SAINT MICHEL DE LAPUJADE, SAINT PIERRE D AURILLAC, SAINT SEVE, SAINT VIVIEN DE MONSEGUR, SAVIGNAC )

CODE	NOM OFFICIEL DE LA SERVITUDE	COMMUNES	SERVICE RESPONSABLE
A2	SERVITUDES ATTACHEES A L'ETABLISSEMENT DES CANALISATIONS SOUTERRAINES D'IRRIGATION.	Art. 128-7 et 128-9 du Code Rural.	
	RESEAU D IRRIGATION DU SECTEUR DE LOUBENS	- BAGAS - LA REOLE - LOUBENS - SAINT SEVE - GIRONDE SUR DROPT - LES ESSEINTES - ROQUEBRUNE	- Association Syndicale Autorisée d'Irrigation de LOUBENS
	secteur d'irrigation collective de Monsegur	- MONSEGUR - NEUFFONS	- Groupement communal d'Irrigation de Neuffons
	Syndicat d'Aménagement Hydraulique du Beuve et de la Bassanne	- AILLAS - BARIE - BERTHEZ - BRANNENS - CASTETS EN DORTHE - COIMERES - LADOS - PUYBARBAN - SAINT PARDON DE CONQUES - SENDETS - AUROS - BASSANNE - BIEUJAC - BROUQUEYRAN - CASTILLON DE CASTETS - FLOUDES - PONDAURAT - SAINT LOUBERT - SAVIGNAC - SIGALENS	- Syndicat Municipal Autorisée d'Hydraulique des Bassins versants du Beuve et de la Bassane
	secteur d'irrigation collective de Blaignac	- AILLAS - FONTET - LOUPIAC DE LA REOLE - PONDAURAT - BLAIGNAC - HURE - NOAILLAC - PUYBARBAN	- Association Syndicale Autorisée d'Irrigation de la Région de Blaignac
AC1	SERVITUDES DE PROTECTION DES ABORDS DES MONUMENTS HISTORIQUES	Loi du 31 décembre 1913.	
	Eglise Notre Dame: façade occidentale	- AILLAS	- S.T.A.P. Architecte des Bâtiments de France
	Eglise Notre Dame , sauf façade occidentale classée le 8-12-1896.	- AILLAS	- S.T.A.P. Architecte des Bâtiments de France
	Ruines du château	- AILLAS	- S.T.A.P. Architecte des Bâtiments de France
	Ancienne église du Rivet à Auros	- AUROS - BRANNENS	- S.T.A.P. Architecte des Bâtiments de France
	Eglise de Bagas : parois de l'abside romane décorées de peintures murales représentant les Vices et les Vertus.	- BAGAS - LES ESSEINTES - CAMIRAN	- S.T.A.P. Architecte des Bâtiments de France
	Eglise de Bagas : reste de l'édifice	- BAGAS - LES ESSEINTES - CAMIRAN	- S.T.A.P. Architecte des Bâtiments de France
	Moulin fortifié, sur le Dropt à Bagas	- BAGAS - CAMIRAN	- S.T.A.P. Architecte des Bâtiments de France
	Eglise de Blaignac : portail et sculptures	- BLAIGNAC - PUYBARBAN	- S.T.A.P. Architecte des Bâtiments de France
	Chapelle en totalité (façades, toiture et décor) et la cheminée sculptée ("reniement de Saint-Pierre") de la tour sud-ouest du Château du Mirail au lieu-dit Le Bourdieu, à Brouqueyran	- BROUQUEYRAN - CAZATS	- S.T.A.P. Architecte des Bâtiments de France
	Eglise de Camiran : façade ouest et campanile	- BAGAS - LES ESSEINTES - CAMIRAN	- S.T.A.P. Architecte des Bâtiments de France
	Château du Hamel à Castets-en-Dorthe : façades et toitures	- CASTETS EN DORTHE - SAINT MARTIN DE SESCAS - CAUDROT	- S.T.A.P. Architecte des Bâtiments de France

Eglise de Coutures-sur-Dropt	- COUTURES - SAINT SULPICE DE GUILLERAGUES	- ROQUEBRUNE	- S.T.A.P. Architecte des Bâtiments de France
Eglise	- FONTET		- S.T.A.P. Architecte des Bâtiments de France
Eglise Saint-Martin de Lamothe-Landerron	- LAMOTHE LANDERRON		- S.T.A.P. Architecte des Bâtiments de France
Château de Lavison à Loubens : façades et toitures du donjon, du logis, des dépendances dans l'enceinte, enceinte avec ses 2 tours, châtelet (façades et toitures), puits et façades du pigeonnier	- LOUBENS	- SAINT SEVE	- S.T.A.P. Architecte des Bâtiments de France
Eglise Saint-Vincent à Loubens	- BAGAS - SAINT MARTIN DE LERM	- LOUBENS	- S.T.A.P. Architecte des Bâtiments de France
Eglise de Loupiac-de-la-Réole : porte du XVI <sup>e</sup> siècle	- BLAIGNAC	- LOUPIAC DE LA REOLE	- S.T.A.P. Architecte des Bâtiments de France
Eglise de Mongauzy	- LAMOTHE LANDERRON	- MONGAUZY	- S.T.A.P. Architecte des Bâtiments de France
Eglise de Monséгур	- LE PUY	- MONSEGUR	- S.T.A.P. Architecte des Bâtiments de France
Reposoir à l'entrée du bourg de Noailac	- NOAILLAC		- S.T.A.P. Architecte des Bâtiments de France
Périmètre de protection de l'église de Pondaurat	- PONDAURAT	- SAVIGNAC	- S.T.A.P. Architecte des Bâtiments de France
Eglise Saint-Pierre à La Réole	- LA REOLE		- S.T.A.P. Architecte des Bâtiments de France
Ancien prieuré des Bénédictins (Hôtel de ville, Sous-Préfecture et Tribunal) place Saint-Pierre : escalier extérieur en pierre avec rampe en fer forgé, porte avec sa grille, grille en fer forgé, au nord-est du cloître porte en menuiserie et son imposte en fer forgé à l'extérieur du passage entre le cloître et l'église, escalier d'honneur avec sa voule	- LA REOLE		- S.T.A.P. Architecte des Bâtiments de France
Reste de l'édifice	- LA REOLE		- S.T.A.P. Architecte des Bâtiments de France
Ancien Hôtel de Ville	- LA REOLE		- S.T.A.P. Architecte des Bâtiments de France
Restes de l'enceinte	- LA REOLE		- S.T.A.P. Architecte des Bâtiments de France
Château des Quatre-Sos : tour Thomasse, tour sud-est, tour nord-ouest, courtines situées entre ces tours, avec les toitures qui les protègent	- LA REOLE		- S.T.A.P. Architecte des Bâtiments de France
Reste de l'édifice	- LA REOLE		- S.T.A.P. Architecte des Bâtiments de France
10, rue Saint-Michel, à La Réole, Hôtel du XVII <sup>e</sup> siècle	- LA REOLE		- S.T.A.P. Architecte des Bâtiments de France
Eglise de Saint-Exupéry : façade occidentale	- MORIZES - SAINT LAURENT DU PLAN	- SAINT EXUPERY	- S.T.A.P. Architecte des Bâtiments de France
Eglise de Saint-Hilaire-de-la-Noaille : portail	- SAINT HILAIRE DE LA NOAILLE		- S.T.A.P. Architecte des Bâtiments de France
Eglise de Saint-Martin-de-Sescas : portail	- CAUDROT	- SAINT MARTIN DE SESCAS	- S.T.A.P. Architecte des Bâtiments de France
Reste de l'édifice (église de Saint-Martin-de-Sescas)	- CAUDROT	- SAINT MARTIN DE SESCAS	- S.T.A.P. Architecte des Bâtiments de France
Eglise de St Michel Lapujade	- FOSSES ET BALEYSSAC - SAINT MICHEL DE LAPUJADE	- LAMOTHE LANDERRON	- S.T.A.P. Architecte des Bâtiments de France
Pigeonnier du Salin à Saint-Pardon-de-Conques	- SAINT PARDON DE CONQUES - SAINT PIERRE DE MONS	- SAINT PIERRE D AURILLAC	- S.T.A.P. Architecte des Bâtiments de France
Eglise : porte latérale et fenêtre voisine	- SAINT VIVIEN DE MONSEGUR		- S.T.A.P. Architecte des Bâtiments de France

Eglise Notre-Dame d'Aillas Le Vieux à Sigalens : façades et toitures	- AILLAS	- SIGALENS	- S.T.A.P. Architecte des Bâtiments de France
- Façades et toitures de l'ancien moulin à eau du monastère de PONDAURAT	- PONDAURAT		- S.T.A.P. Architecte des Bâtiments de France
- Façades et toitures de la maison à contreforts.	- PONDAURAT		- S.T.A.P. Architecte des Bâtiments de France
- Façades et toitures de la partie à étage de l'ancien monastère accolée au bras nord du transept de l'église et de la partie accolée au flanc sud de l'église à l'exception de l'adjonction récente sise à l'angle sud-est du monastère de Pondaurat	- PONDAURAT		- S.T.A.P. Architecte des Bâtiments de France
- Façades et toitures de l'ancien presbytère.	- PONDAURAT		- S.T.A.P. Architecte des Bâtiments de France
- Pont de la Bassane.	- PONDAURAT		- S.T.A.P. Architecte des Bâtiments de France
- Croix de chemin.	- PONDAURAT		- S.T.A.P. Architecte des Bâtiments de France
- Tour, avec son escalier, de la maison dénommée "Castéras", située au lieu-dit "Le Bourg".	- CASSEUIL		- S.T.A.P. Architecte des Bâtiments de France
- Moulin de LOUBENS en totalité, avec son pont d'accès en pierre, les restes de l'ancienne voie dallée qui le borde, les berges maçonnées, l'écluse avec ses bittes d'amarrage, la maison de l'ancien transporteur de bateaux et les façades et toitures de la maison du meunier	- LANDERROUET SUR SEGUR	- LOUBENS	- S.T.A.P. Architecte des Bâtiments de France
MAISON : 24 rue Porte de La Réole à MONSEGUR	- MONSEGUR		- S.T.A.P. Architecte des Bâtiments de France
Site gallo-romain de Bas-Calonge - La Bombe à La Réole.	- LA REOLE		- S.T.A.P. Architecte des Bâtiments de France
Eglise Notre dame d'Aillas le Vieux- façades et toiture Croix de cimetière voisine de l'église de Notre Dame d'Aillas le Vieux	- AILLAS		- S.T.A.P. Architecte des Bâtiments de France
Eglise Saint Pierreès Lien	- FOSSES ET BALEYSSAC		- S.T.A.P. Architecte des Bâtiments de France
Logis du domaine Bellecroix, en totalité, au PIAN SUR GARONNE.	- LÉ PIAN SUR GARONNE - SAINT PIERRE D AURILLAC	- SAINT MACAIRE	- S.T.A.P. Architecte des Bâtiments de France
Maisons médiévales aux 27 et 29 rue André Bénac: en totalité	- LA REOLE		- S.T.A.P. Architecte des Bâtiments de France
Eglise Saint Jean, en totalité.	- ROQUEBRUNE		- S.T.A.P. Architecte des Bâtiments de France
Maison Seguin, en totalité.	- LA REOLE		- S.T.A.P. Architecte des Bâtiments de France
Eglise Notre Dame, en totalité	- GIRONDE SUR DROPT		- S.T.A.P. Architecte des Bâtiments de France
Château du Carpia à Castillon de Castets, ainsi que l'orangerie, le pigeonnier, les communs, le mur de clôture et la grille d'entrée.	- CASTILLON DE CASTETS	- PONDAURAT	- S.T.A.P. Architecte des Bâtiments de France
Tour de la maison Ezemar	- LES ESSEINTES		- S.T.A.P. Architecte des Bâtiments de France
Château de Caze à Saint Sulpice de Guilleragues, les bâtiments anciens, les restes de l'enceinte médiévale ainsi que l'ensemble du sol d'assiette du château.	- ROQUEBRUNE	- SAINT SULPICE DE GUILLERAGUES	- S.T.A.P. Architecte des Bâtiments de France
Eglise St Exupéry en totalité y compris les éléments restants du porche d'entrée et l'escalier d'accès à l'édifice	- SAINT EXUPERY		- S.T.A.P. Architecte des Bâtiments de France
Domaine de Montalban : en totalité avec ses papiers peints chinois, la terrasse, les communs avec la chapelle, la basse cour avec ses murs de clôture et sa tour d'angle circulaire	- CASSEUIL	- GIRONDE SUR DROPT	- D.R.A.C. - S.T.A.P. Architecte des Bâtiments de France
La Halle de Monséguir inscrite en totalité y compris son sol d'assiette	- LE PUY	- MONSEGUR	- S.T.A.P. Architecte des Bâtiments de France
La Croix de la Passion de Monséguir inscrite en totalité y compris son socle de pierre	- LE PUY	- MONSEGUR	- S.T.A.P. Architecte des Bâtiments de France
"Hôtel Peyseguin" inscrit en totalité avec sa cour arrière	- LA REOLE		- D.R.A.C. - S.T.A.P. Architecte des Bâtiments de France

	Périmètre de protection modifié autour de la "Maison de Montalban".	- CASSEUIL	- D.R.A.C. - S.T.A.P. Architecte des Bâtiments de France
	Ancien presbytère de Pondaurat inscrit en totalité	- PONDAURAT	- D.R.A.C. - S.T.A.P. Architecte des Bâtiments de France
<b>AC2</b>	<b>SERVITUDES DE PROTECTION DES SITES ET DES MONUMENTS NATURELS.</b>	<b>Loi du 2 Mai 1930 modifiée.</b>	
	Ensemble formé par l'embouchure du DROPT	- CAUDROT	- S.T.A.P. Architecte des Bâtiments de France
	Ensemble formé par le site du CASTERA	- FONTET	- S.T.A.P. Architecte des Bâtiments de France
	- Promenade et prairie en contrebas, entre la promenade et la rivière le Drop	- MONSEGUR	- D.R.E.A.L. - S.T.A.P. Architecte des Bâtiments de France
	- Ensemble formé sur les communes de LOUBENS, SAINT MARTIN DE LERM et LANDERROUET SUR SEGUR par la vallée du DROPT.	- LANDERROUET SUR SEGUR - LOUBENS - SAINT MARTIN DE LERM	- S.T.A.P. Architecte des Bâtiments de France
	- Ensemble formé par le château de Lavison et ses abords.	- LOUBENS	- S.T.A.P. Architecte des Bâtiments de France
	- Ensemble formé par le site du Moulin de Loubens situé sur les communes de LANDERROUET SUR SEGUR, LOUBENS et SAINT MARTIN DE LERM.	- LANDERROUET SUR SEGUR - LOUBENS - SAINT MARTIN DE LERM	- D.R.E.A.L. - S.T.A.P. Architecte des Bâtiments de France
	- Promenade des Tilleuls, jardin public et terrasse contiguë au jardin	- LA REOLE	- D.R.E.A.L. - S.T.A.P. Architecte des Bâtiments de France
	- Ensemble formé par le quartier ancien	- LA REOLE	- S.T.A.P. Architecte des Bâtiments de France
	- Ensemble formé par le site des Jetins	- SAINT PIERRE D AURILLAC	- S.T.A.P. Architecte des Bâtiments de France
<b>AC4</b>	<b>ZONE DE PROTECTION DU PATRIMOINE ARCHITECTURAL URBAIN ET PAYSAGER (Z.P.P.A.U.P.)</b>	<b>Décret n° 84-304 du 25 avril 1984 relatif aux zones de protection du patrimoine architectural urbain et paysager</b>	
	Création de la Zone de Protection du Patrimoine Architectural, Urbain et Paysager (ZPPAUP) de la Réole	- LA REOLE	- S.T.A.P. Architecte des Bâtiments de France
<b>AS1</b>	<b>SERVITUDES ATTACHÉES A LA PROTECTION DES EAUX POTABLES A L'EXCEPTION DES EAUX MINÉRALES.</b>	<b>L.1321-2 et R.1321-6 à R.1321-13 du Code de la Santé Publique (eaux potables).</b>	
	- Forage "Le Campech" Périmètre Immédiat et Rapproché confondus	- AUROS	- Agence Régionale de Santé
	- Forage "Médoc" Périmètres Immédiat et Rapproché confondus	- FONTET	- Agence Régionale de Santé
	Nouveau forage	- CAUDROT	- Agence Régionale de Santé
	La Buche	- MONSEGUR	- Agence Régionale de Santé
	Monlot	- MONSEGUR	- Agence Régionale de Santé
	Le Prieur n'est plus en fonction depuis qu'il a été cimenté en 2007.	- LA REOLE	- Agence Régionale de Santé
	Mijema	- LA REOLE	- Agence Régionale de Santé
	Forage Les Hilaires	- MONGAUZY	- Agence Régionale de Santé
	Forage "Les Quatre Chemins".	- LAMOTHE LANDERRON	- Agence Régionale de Santé
	Forage du Puits "LE GRAVA P2" périmètre de protection immédiate, rapprochée et éloignée parcelle ZC N°38	- CAUDROT	- Agence Régionale de Santé
	Forage "Le Prieur 2" périmètre de protection immédiate parcelle n 160 - section AK	- LA REOLE	- Agence Régionale de Santé - D.D.T.M. - SERVICE EAU et NATURE
	Forage "le Grava1" Périmètre de protection immédiate parcelle n 84 - section ZB	- CAUDROT	- Agence Régionale de Santé - D.D.T.M. - SERVICE EAU et NATURE
	Forage "MIJEMA" avec périmètre de protection immédiate parcelles 161-164 - section AK	- LA REOLE	- Agence Régionale de Santé - D.D.T.M. - SERVICE

EL3	SERVITUDE DE HALAGE ET DE MARCHEPIED	Art. L.2131-2 et L.2132-16 du Code des Propriétés des Personnes Publiques.	
	Marchepied le long du Dropt	<ul style="list-style-type: none"> <li>- BAGAS</li> <li>- CAMIRAN</li> <li>- COURS DE MONSEGUR</li> <li>- COUTURÉS</li> <li>- DIEULIVOL</li> <li>- GIRONDE SUR DROPT</li> <li>- LANDERROUET SUR SEGUR</li> <li>- LE PUY</li> <li>- LES ESSEINTES</li> <li>- LOUBENS</li> <li>- MESTERRIEUX</li> <li>- MONSEGUR</li> <li>- MORIZES</li> <li>- NEUFFONS</li> <li>- ROQUEBRUNE</li> <li>- SAINT MARTIN DE LERM</li> <li>- SAINT SULPICE DE GUILLERAGUES</li> <li>- TAILLECAVAT</li> </ul>	- D.D.T.M./S.M.L.
	- Marchepied le long de la GARONNE	<ul style="list-style-type: none"> <li>- ARBANATS</li> <li>- BARIE</li> <li>- BARSAC</li> <li>- BAURECH</li> <li>- BEAUTIRAN</li> <li>- BEGLES</li> <li>- BEGUEY</li> <li>- BOURDELLES</li> <li>- CADAUJAC</li> <li>- CADILLAC</li> <li>- CAMBES</li> <li>- CAMBLANES ET MEYNAC</li> <li>- CASSEUIL</li> <li>- CASTETS EN DORTHE</li> <li>- CASTRES GIRONDE</li> <li>- CAUDROT</li> <li>- CERONS</li> <li>- FLOUDES</li> <li>- FONTET</li> <li>- GIRONDE SUR DROPT</li> <li>- HURE</li> <li>- ISLE SAINT GEORGES</li> <li>- LA REOLE</li> <li>- LANGOIRAN</li> <li>- LANGON</li> <li>- LATRESNE</li> <li>- LE PIAN SUR GARONNE</li> <li>- LE TOURNE</li> <li>- LESTIAC SUR GARONNE</li> <li>- LOUPIAC</li> <li>- PAILLET</li> <li>- PODENSAC</li> <li>- PORTETS</li> <li>- PREIGNAC</li> <li>- QUINSAC</li> <li>- RIONS</li> <li>- SAINT MACAIRE</li> <li>- SAINT MAIXANT</li> <li>- SAINT MARTIN DE SESCAS</li> <li>- SAINT PARDON DE CONQUES</li> <li>- SAINT PIERRE D AURILLAC</li> <li>- SAINT PIERRE DE MONS</li> <li>- SAINTE CROIX DU MONT</li> <li>- TABANAC</li> <li>- TOULENNE</li> <li>- VERDELAIS</li> <li>- VILLENAVE D ORNON</li> <li>- VIRELADE</li> </ul>	- Direction territoriale Sud-Ouest de Voies navigables de France

## PLAN LOCAL D'URBANISME INTERCOMMUNAL

Communes AILLAS, AUROS, BAZAS, BRANNENS, CASSEUIL, CAUDROT, GIRONDE-SUR-DROPT, LA-REOLE, PONDAURAT, SAINT-MARTIN-DE-SESCAS, SAINT-VIVIEN-DE-MONSEGUR, SAINTE-FOY-LA-LONGUE, SAVIGNAC.

## Servitudes I3

Servitudes relatives à l'établissement des canalisations de transport de gaz

## RESEAUX DE TRANSPORT DE GAZ NATUREL TEREKA

## CONTRAINTES D'URBANISME

## 1. Dénomination des ouvrages TEREKA traversant les communes

Les communes sont traversées et impactées par les ouvrages suivants :

Tableau 1 : Ouvrages TEREKA

Commune	Nom de la canalisation	Pression Maximale de Service (bar)	Diamètre (mm)	Traverse/ impacte	Longueur sur la commune (km)	Référence Arrêté d'Autorisation
AILLAS	CANALISATION DN 300 AUROS - MEILHAN SUR GARONNE	66.2	300	TRAVERSE	1.2	<b>INDI0402950A<sup>(1)</sup></b>
AUROS	CANALISATION DN 350 SAUVIAC OUEST-AUROS	65.3	350	TRAVERSE	0.09	<b>INDI0505505A(2)</b> <b>INDI0402950A<sup>(1)</sup></b> INDE0752092A(3)
	CANALISATION DN 600 SAUVIAC EST-AUROS EST	67.7	600		0.87	
	CANALISATION DN 350 AUROS EST – AUROS	67.7	350		0.95	
	CANALISATION DN 900 ST COME-ST LOUBERT 900	85	900		2.33	
	CANALISATION DN 200 AUROS – ILLATS	60	200		0.1	
	CANALISATION DN 300 AUROS - ST LOUBERT	65.7	300		1.68	
	CANALISATION DN 600 AUROS EST-ST MARTIN DE SESCAS	67.7	600		1.48	
	BRANCHEMENT DN 080 GrDF AUROS					

## TERÉKA S.A.

Siège social : 40, avenue de l'Europe • CS 205 22 • 64010 Pau Cedex  
Tél. +33 (0)5 59 13 34 00 • Fax +33 (0)5 59 13 35 60 • [www.tereka.fr](http://www.tereka.fr)

Capital de 17 579 086 euros • RCS Pau 095 580 841

	CANALISATION DN 200 AUROS-AUROS GrDF CANALISATION DN 300 AUROS - MEILHAN SUR GARONNE	66.2 60 66.2	80 200 300		0.02 5.59 3.11	
BAZAS	CANALISATION DN 350 CAPTIEUX OUEST- SAUVIAC CANALISATION DN 350 SAUVIAC OUEST- AUROS BRANCHEMENT DN 050 RMG BAZAS CANALISATION DN 600 SAUVIAC EST- AUROS EST CANALISATION DN 900 ST COME-ST LOUBERT 900	65.3 65.3 65.3 67.7 85	350 350 50 600 900	TRAVERSE	0.11 4.15 0.03 4.1 4.11	<b>INDI0505505A(2)</b> <b>INDI0402950A(1)</b> INDE0752092A(3)
BRANNENS	CANALISATION DN 900 ST COME-ST LOUBERT 900 CANALISATION DN 600 AUROS EST-ST MARTIN DE SESCAS CANALISATION DN 300 AUROS - MEILHAN SUR GARONNE	85 67.7 66.2	900 600 300	TRAVERSE	0.27 0.26 2.66	<b>INDI0505505A(2)</b> <b>INDI0402950A(1)</b> INDE0752092A(3)
CASSEUIL	CANALISATION DN 050 ST MARTIN DE SESCAS-GIRONDE SUR DROPT CANALISATION DN 100 ST MARTIN DE SESCAS-GIRONDE SUR DROPT	66.2 66.2	50 100	TRAVERSE	3.29 2.11	<b>INDI0402950A(1)</b>
CAUDROT	CANALISATION DN 050 ST MARTIN DE SESCAS-GIRONDE SUR DROPT CANALISATION DN 100 ST MARTIN DE SESCAS-GIRONDE SUR DROPT CANALISATION DN 900 ST MARTIN DE SESCAS 900 - SAUVETERRE DE GUYENNE 900	66.2 66.2 85	50 100 900	TRAVERSE IMPACTE	1.99 3.53 85	<b>INDI0505505A(2)</b> <b>INDI0402950A(1)</b> INDE0752092A(3)
GIRONDE SUR DROPT	CANALISATION DN 050 ST MARTIN DE SESCAS-GIRONDE SUR DROPT CANALISATION DN 050-040-080-040 GIRONDE SUR DROPT	66.2 66.2	50 80	TRAVERSE	0.32 3.41	<b>INDI0402950A(1)</b>

	BRANCHEMENT DN 050 BOUYER LEROUX GIRONDE SUR DROPT	66.2	50		0.86	
	BRANCHEMENT DN 050 RMG LA REOLE VILLE	66.2	50		0.02	
	BRANCHEMENT DN 080 RMG GIRONDE SUR DROPT VILLE	66.2	80		0.03	
	BRANCHEMENT DN 080 RMG GIRONDE SUR DROPT CENTRALE	66.2	80		0.02	
	CANALISATION DN 100 ST MARTIN DE SESCAS-GIRONDE SUR DROPT	66.2	100		0.29	
LA REOLE	BRANCHEMENT DN 050 RMG LA REOLE VILLE	66.2	50	TRAVERSE	0.45	<b>INDI0402950A<sup>(1)</sup></b>
PONDAURAT	CANALISATION DN 300 AUROS - MEILHAN SUR GARONNE	66.2	300	TRAVERSE	1.45	<b>INDI0402950A<sup>(1)</sup></b>
SAINT MARTIN DE SESCAS	CANALISATION DN 300 ST MARTIN DE SESCAS – GORNAC	65.7	300	TRAVERSE	1.89	<b>INDI0505505A(2)</b>
	CANALISATION DN 050 ST MARTIN DE SESCAS-GIRONDE SUR DROPT	66.2	50		1.38	<b>INDI0402950A<sup>(1)</sup></b>
	CANALISATION DN 100 ST MARTIN DE SESCAS-GIRONDE SUR DROPT	66.2	100		1.46	INDE0752092A(3)
	BRANCHEMENT DN 050 DISTILLERIE ST MARTIN DE SESCAS	66.2	50		0.02	
	CANALISATION DN 600 AUROS EST-ST MARTIN DE SESCAS	67.7	600		1.05	
	CANALISATION DN 600 ST MARTIN DE SESCAS-SAUVETERRE DE GUYENNE	67.7	600		3.57	
	CANALISATION DN 900 ST LOUBERT 900 - ST MARTIN DE SESCAS 900	85	900		2.74	
	CANALISATION DN 900 ST MARTIN DE SESCAS 900 - SAUVETERRE DE GUYENNE 900	85	900		1.82	
	BRANCHEMENT DN 080 GRDF ST PIERRE D AURILLAC	66.2	80	IMPACTE		

SAINTE FOY LA LONGUE	CANALISATION DN 600 ST MARTIN DE SESCAS-SAUVETERRE DE GUYENNE	67.7	600	TRAVERSE	2.85	<b>INDI0505505A(2)</b> INDE0752092A(3)
	CANALISATION DN 900 ST MARTIN DE SESCAS 900 - SAUVETERRE DE GUYENNE 900	85	900		2.84	
SAVIGNAC	CANALISATION DN 300 AUROS - MEILHAN SUR GARONNE	66.2	300	TRAVERSE	4.39	INDI0402950A <sup>(1)</sup>

(1) **Arrêté du 4 juin 2004, portant autorisation de transport de gaz pour l'exploitation des ouvrages dont la propriété a été transférée à la société Gaz du Sud-Ouest**, accordé par le Ministre délégué à l'industrie et publié au Journal Officiel le 11 juin 2004.

(2) Si autre Arrêté d'Autorisation postérieur à juin 2004 indiquer la référence en particulier s'il s'agit d'une ancienne canalisation de GDF récupérée après acte de vente de mai 2005.

(3) Arrêté du 23 avril 2007 autorisant la construction et l'exploitation par la société Total Infrastructures Gaz France de la canalisation Captieux-Mouliets-et-Villemartin.

**2. Références aux principaux textes officiels**

- Code de l'énergie
- Code de l'environnement, et notamment ses articles L. 555-16, R. 555-30, R. 555-31 et R 555-46 ;
- Code de l'urbanisme notamment ses articles L. 121-1, L.121-2, L. 122-1, L. 123-1 et R. 431-16 ;
- Arrêté du 5 mars 2014 définissant les modalités d'application du chapitre V du titre V du livre V du code de l'environnement et portant règlement de la sécurité des canalisations de transport de gaz naturel ou assimilé, d'hydrocarbures et de produits chimiques ;
- Etude de dangers générique du transporteur TEREGA.

**3. Servitude non aedificandi**

Cette servitude correspond à une bande de libre passage permettant l'accès aux agents de TEREGA pour l'entretien, la surveillance et la maintenance des canalisations et de leur environnement.

A l'intérieur de cette bande, les propriétaires des parcelles concernées se sont engagés par convention à ne pas procéder, sauf accord préalable de TEREGA, à des constructions, à la plantation d'arbres ou arbustes, à l'édification de clôtures avec des fondations ou à des stockages même temporaires.

**Tableau 2 : Largeur des bandes de servitude non aedificandi**

Nom de la canalisation	Largeur de la bande de servitude non aedificandi (m)
ANALISATION DN 300 AUROS - MEILHAN SUR GARONNE	De 4 à 10 mètres
CANALISATION DN 350 SAUVIAC OUEST-AUROS CANALISATION DN 600 SAUVIAC EST-AUROS EST CANALISATION DN 350 AUROS EST – AUROS CANALISATION DN 900 ST COME-ST LOUBERT 900 CANALISATION DN 200 AUROS – ILLATS CANALISATION DN 300 AUROS - ST LOUBERT CANALISATION DN 600 AUROS EST-ST MARTIN DE SESCAS BRANCHEMENT DN 080 GrDF AUROS CANALISATION DN 200 AUROS-AUROS GrDF CANALISATION DN 300 AUROS - MEILHAN SUR GARONNE	
CANALISATION DN 350 CAPTIEUX OUEST-SAUVIAC CANALISATION DN 350 SAUVIAC OUEST-AUROS BRANCHEMENT DN 050 RMG BAZAS	

CANALISATION DN 600 SAUVIAC EST-AUROS EST CANALISATION DN 900 ST COME-ST LOUBERT 900	
CANALISATION DN 900 ST COME-ST LOUBERT 900 CANALISATION DN 600 AUROS EST-ST MARTIN DE SESCAS CANALISATION DN 300 AUROS - MEILHAN SUR GARONNE	
CANALISATION DN 050 ST MARTIN DE SESCAS-GIRONDE SUR DROPT CANALISATION DN 100 ST MARTIN DE SESCAS-GIRONDE SUR DROPT	
CANALISATION DN 050 ST MARTIN DE SESCAS-GIRONDE SUR DROPT CANALISATION DN 100 ST MARTIN DE SESCAS-GIRONDE SUR DROPT	
CANALISATION DN 050 ST MARTIN DE SESCAS-GIRONDE SUR DROPT CANALISATION DN 050-040-080-040 GIRONDE SUR DROPT BRANCHEMENT DN 050 BOUYER LEROUX GIRONDE SUR DROPT BRANCHEMENT DN 050 RMG LA REOLE VILLE BRANCHEMENT DN 080 RMG GIRONDE SUR DROPT VILLE BRANCHEMENT DN 080 RMG GIRONDE SUR DROPT CENTRALE CANALISATION DN 100 ST MARTIN DE SESCAS-GIRONDE SUR DROPT	
BRANCHEMENT DN 050 RMG LA REOLE VILLE	
CANALISATION DN 300 AUROS - MEILHAN SUR GARONNE	
CANALISATION DN 300 ST MARTIN DE SESCAS – GORNAC CANALISATION DN 050 ST MARTIN DE SESCAS-GIRONDE SUR DROPT CANALISATION DN 100 ST MARTIN DE SESCAS-GIRONDE SUR DROPT BRANCHEMENT DN 050 DISTILLERIE ST MARTIN DE SESCAS CANALISATION DN 600 AUROS EST-ST MARTIN DE SESCAS CANALISATION DN 600 ST MARTIN DE SESCAS-SAUVETERRE DE GUYENNE CANALISATION DN 900 ST LOUBERT 900 - ST MARTIN DE SESCAS 900 CANALISATION DN 900 ST MARTIN DE SESCAS 900 - SAUVETERRE DE GUYENNE 900	
CANALISATION DN 600 ST MARTIN DE SESCAS-SAUVETERRE DE GUYENNE CANALISATION DN 900 ST MARTIN DE SESCAS 900 - SAUVETERRE DE GUYENNE 900	
CANALISATION DN 300 AUROS - MEILHAN SUR GARONNE	

#### 4. Servitudes d'Utilité Publique (SUP)

Les communes ont fait l'objet d'arrêtés préfectoraux instituant des servitudes d'utilité publique prenant en compte la maîtrise des risques autour des canalisations de transport de gaz naturel ou assimilé, d'hydrocarbures et de produits chimiques

Commune	Numéro Arrêté préfectoral	Date Arrêté
AILLAS AUROS BAZAS BRANNENS CASSEUIL CAUDROT GIRONDE SUR DROPT LA REOLE PONDAURAT SAINT MARTIN DE SESCAS SAINTE FOY LA LONGUE SAVIGNAC	INDI0505505A  INDI0402950A INDE0752092A	4 juin 2004 23 avril 2007 21/07/2005

Les ouvrages traversant ou impactant votre commune ainsi que les restrictions d'urbanisme sont listés dans ces arrêtés.

#### 5. Travaux à proximité du réseau TEREGA

En ce qui concerne plus particulièrement les travaux à proximité des canalisations de transport de gaz naturel (terrassements, fouilles, forages, enfoncements etc..) leur exécution ne peut être effectuée que conformément aux dispositions de la législation en vigueur :

- Articles R. 554-1 à R. 554-39 du code de l'environnement relatifs au guichet unique et à l'exécution de travaux à proximité des réseaux.
- Arrêté Ministériel du 15 février 2012 et Décret du 17 juin 2014 pris en application du chapitre IV du titre V du livre V du code de l'environnement.
- Tout responsable de projet ou entrepreneur envisageant des travaux doit consulter préalablement le **télé service** [www.reseaux-et-canalizations.gouv.fr](http://www.reseaux-et-canalizations.gouv.fr) et déposer si nécessaire les DT et DICT auprès de TEREGA. Cette déclaration devra être adressée, au plus tard 7 jours avant le commencement des travaux à l'adresse TEREGA mentionnée par le téléservice ;

**Liste des ouvrages transmis par Rte dans le cadre de la consultation des services en date du 10/8/2021.**

Nom et adresse du service localement responsable : RTE - Groupe Maintenance Réseaux Gascogne  
- 12 rue Aristide Bergès 33270, FLOIRAC.

**1.1. Sur l'ensemble de l'EPCI**

LIAISON AERIENNE 225kV N0 1 GREZILLAC - GUIPIE - SAUVETERRE-DE-GUYENNE  
LIAISON AERIENNE 63kV N0 1 GUIPIE-REOLE (LA)  
LIAISON AERIENNE 63kV N0 1 LANGON-REOLE (LA)  
LIAISON AERIENNE 63kV N0 2 GUIPIE-REOLE (LA)  
LIAISON SOUTERRAINE 63kV N0 1 BAZAS - REOLE (LA)  
LIAISON SOUTERRAINE 63kV N0 1 MIRAIL (LE)-REOLE (LA)  
*LIAISON SOUTERRAINE 63kV N0 1 AILLAS - REOLE (LA) (PROJET)*  
*LIAISON SOUTERRAINE 63kV N0 1 AILLAS - BAZAS (PROJET)*

*POSTE DE TRANSFORMATION 63kV AILLAS (REGIE) (PROJET)*  
POSTE DE TRANSFORMATION 63kV MIRAIL (LE) (S.N.C.F.)  
POSTE DE TRANSFORMATION 63kV REOLE (LA)

**1.2. Sur les communes de l'EPCI**

Commune	Etat de l'ouvrage	Désignation de l'ouvrage	Désignation du service responsable
Aillas	EN EXPLOITATION	LIAISON SOUTERRAINE 63kV N0 1 BAZAS - REOLE (LA)	RTE - GMR Gascogne
	<i>EN PROJET</i>	<i>LIAISON SOUTERRAINE 63kV N0 1 AILLAS - REOLE (LA) (PROJET)</i>	
	<i>EN PROJET</i>	<i>LIAISON SOUTERRAINE 63kV N0 1 AILLAS - BAZAS (PROJET)</i>	
	<i>EN PROJET</i>	<i>POSTE DE TRANSFORMATION 63kV AILLAS (REGIE) (PROJET)</i>	
Barie	EN EXPLOITATION	LIAISON AERIENNE 63kV N0 1 LANGON-REOLE (LA)	
Bourdelles	EN EXPLOITATION	LIAISON SOUTERRAINE 63kV N0 1 BAZAS - REOLE (LA)	
Fontet	EN EXPLOITATION	LIAISON SOUTERRAINE 63kV N0 1 BAZAS - REOLE (LA)	
Fossès-et-Baleyssac	EN EXPLOITATION	LIAISON AERIENNE 63kV N0 1 GUIPIE-REOLE (LA)	
Gironde-sur-Dropt	EN EXPLOITATION	LIAISON AERIENNE 63kV N0 1 LANGON-REOLE (LA)	
La Réole	EN EXPLOITATION	LIAISON AERIENNE 63kV N0 1 GUIPIE-REOLE (LA)	
		LIAISON AERIENNE 63kV N0 1 LANGON-REOLE (LA)	
		LIAISON AERIENNE 63kV N0 2 GUIPIE-REOLE (LA)	
		LIAISON SOUTERRAINE 63kV N0 1 BAZAS - REOLE (LA)	
		LIAISON SOUTERRAINE 63kV N0 1 MIRAIL (LE)-REOLE (LA)	

		POSTE DE TRANSFORMATION 63kV MIRAIL (LE) (S.N.C.F.)	
		POSTE DE TRANSFORMATION 63kV REOLE (LA)	
Lamothe- Landerron	EN EXPLOITATION	LIAISON AERIENNE 63kV N0 1 GUPIE-REOLE (LA)	
		LIAISON AERIENNE 63kV N0 2 GUPIE-REOLE (LA)	
Loupiac-de-la- Réole	EN EXPLOITATION	LIAISON SOUTERRAINE 63kV N0 1 BAZAS - REOLE (LA)	
Mongauzy	EN EXPLOITATION	LIAISON AERIENNE 63kV N0 2 GUPIE-REOLE (LA)	
Montagoudin	EN EXPLOITATION	LIAISON AERIENNE 63kV N0 2 GUPIE-REOLE (LA)	
Roquebrune	EN EXPLOITATION	LIAISON AERIENNE 225kV N0 1 GREZILLAC - GUPIE - SAUVETERRE-DE-GUYENNE	
Saint-Hilaire- de-la-Noaille	EN EXPLOITATION	LIAISON AERIENNE 63kV N0 1 GUPIE-REOLE (LA)	
		LIAISON AERIENNE 63kV N0 2 GUPIE-REOLE (LA)	
		LIAISON SOUTERRAINE 63kV N0 1 BAZAS - REOLE (LA)	
Saint-Michel- de-Lapujade	EN EXPLOITATION	LIAISON AERIENNE 225kV N0 1 GREZILLAC - GUPIE - SAUVETERRE-DE-GUYENNE	
		LIAISON AERIENNE 63kV N0 1 GUPIE-REOLE (LA)	
		LIAISON AERIENNE 63kV N0 2 GUPIE-REOLE (LA)	
Saint-Sève	EN EXPLOITATION	LIAISON SOUTERRAINE 63kV N0 1 BAZAS - REOLE (LA)	

16	<b>SERVITUDES CONCERNANT LES MINES ET CARRIERES ETABLIES AU PROFIT DES TITULAIRES DE TITRES MINIERES, DE PERMIS D'EXPLOITATION DE CARRIERES OU D'AUTORISATION DE RECHERCHES DE MINES ET DE CARRIERES</b>	Art. 71 à 73 du Code Minier.	
	Zone spéciale n°16 de recherches et exploitation de carrières de sables et graviers. (Dans la zone spéciale de recherches seules sont applicables les servitudes instituées soit par accord amiable, soit par arrêté préfectoral, dans le cadre des autorisations de recherches et des permis d'exploitation de carrières.)	<ul style="list-style-type: none"> <li>- ARBANATS</li> <li>- BARSAC</li> <li>- BEAUTIRAN</li> <li>- BEGUEY</li> <li>- BOULIAC</li> <li>- CADILLAC</li> <li>- CAMBLANES ET MEYNAC</li> <li>- CASTETS EN DORTHE</li> <li>- CAUDROT</li> <li>- FARGUES</li> <li>- ILLATS</li> <li>- LABREDE</li> <li>- LANGON</li> <li>- LE PIAN SUR GARONNE</li> <li>- LESTIAC SUR GARONNE</li> <li>- MARTILLAC</li> <li>- PODENSAC</li> <li>- PREIGNAC</li> <li>- RIONS</li> <li>- SAINT MACAIRE</li> <li>- SAINT MARTIN DE SESCAS</li> <li>- SAINT MICHEL DE RIEUFRET</li> <li>- SAINT PIERRE DE MONS</li> <li>- SAINTE CROIX DU MONT</li> <li>- TOULENNE</li> <li>- VILLENAVE D ORNON</li> <li>- AYGUEMORTE LES GRAVES</li> <li>- BAURECH</li> <li>- BEGLES</li> <li>- BORDEAUX</li> <li>- CADAUJAC</li> <li>- CAMBES</li> <li>- CASSEUIL</li> <li>- CASTRES GIRONDE</li> <li>- CERONS</li> <li>- FLOIRAC</li> <li>- ISLE SAINT GEORGES</li> <li>- LANGOIRAN</li> <li>- LATRESNE</li> <li>- LE TOURNE</li> <li>- LOUPIAC</li> <li>- PAILLET</li> <li>- PORTETS</li> <li>- QUINSAC</li> <li>- SAINT LOUBERT</li> <li>- SAINT MAIXANT</li> <li>- SAINT MEDARD D EYRANS</li> <li>- SAINT PARDON DE CONQUES</li> <li>- SAINT SELVE</li> <li>- TABANAC</li> <li>- VERDELAIS</li> <li>- VIRELADE</li> </ul>	- D.R.E.A.L.
INT1	<b>SERVITUDES RELATIVES AUX CIMETIERES.</b>	Art. L.2223-1 et L.2223-5 du Code des Général des Collectivités Territoriales	
	Extension de cimetières et nouveaux cimetières HORS AGGLOMERATION	<ul style="list-style-type: none"> <li>- COUTRAS</li> <li>- LA REOLE</li> <li>- LEOGNAN</li> <li>- LIBOURNE</li> <li>- PINEUILH</li> <li>- GUJAN MESTRAS</li> <li>- LANGON</li> <li>- LESPARRE MEDOC</li> <li>- PAUILLAC</li> <li>- SAINT ANDRE DE CUBZAC</li> </ul>	- PREFECTURE-Dir. Admin.Générale
PM1	<b>SERVITUDES RELATIVES AUX RISQUES NATURELS PLANS DE PREVENTION DES RISQUES NATURELS PREVISIBLES</b>	Articles L 562-1 à L 569-9 du Code de l'Environnement. Décret 95-1089 du 5 octobre 1995.	
	Plans d'exposition aux risques inondations. Secteur LA REOLE - SAINT PIERRE D'AURILLAC.	<ul style="list-style-type: none"> <li>- BARIE</li> <li>- BLAIGNAC</li> <li>- CASTETS EN DORTHE</li> <li>- CAUDROT</li> <li>- FONTET</li> <li>- LA REOLE</li> <li>- PUYBARBAN</li> <li>- SAINT MARTIN DE SESCAS</li> <li>- SAINT PIERRE D AURILLAC</li> <li>- BASSANNE</li> <li>- CASSEUIL</li> <li>- CASTILLON DE CASTETS</li> <li>- FLOUDES</li> <li>- GIRONDE SUR DROPT</li> <li>- LOUPIAC DE LA REOLE</li> <li>- SAINT LOUBERT</li> <li>- SAINT PARDON DE CONQUES</li> </ul>	- D.D.T.M./S.R.G.C.
	P.P.R. Inondation Secteur Garonne - Hure/Bourdelles.	<ul style="list-style-type: none"> <li>- BOURDELLES</li> <li>- LAMOTHE LANDERRON</li> <li>- MONTAGAUDIN</li> <li>- HURE</li> <li>- MONGAUZY</li> </ul>	- D.D.T.M./S.R.G.C.

	P.P.R. Inondation Secteur Dropt	- BAGAS - COURS DE MONSEGUR - DIEULIVOL - LANDERROUET SUR-SEGUR - LES ESSEINTES - MESTERRIEUX - MORIZES - ROQUEBRUNE - SAINT SULPICE DE GUILLERAGUES	- CAMIRAN - COUTURES - GIRONDE SUR DROPT - LE PUY - LOUBENS - MONSEGUR - NEUFFONS - SAINT MARTIN DE LERM - TAILLECAVAT	- D.D.T.M./S.R.G.C.
	Plan de Prévention des Risques Inondation des communes riveraines de la Garonne - secteur de St Pierre d'Aurillac à La Réole	- BARIE - BLAINAC - CASTETS EN DORTHE - CAUDROT - FONTET - LA REOLE - PUYBARBAN - SAINT MARTIN DE SESCAS - SAINT PIERRE D AURILLAC	- BASSANNE - CASSEUIL - CASTILLON DE CASTETS - FLOUDES - GIRONDE SUR DROPT - LOUPIAC DE LA REOLE - SAINT LOUBERT - SAINT PARDON DE CONQUES	- D.D.T.M./S.R.G.C.
PT2	SERVITUDES DE PROTECTION DES CENTRES RADIO-ELECTRIQUES D'EMISSION ET DE RECEPTION CONTRE LES OBSTACLES	Art. L.54 à L.56-1 et R.21 à R.26-1 du Code des Postes et Télécommunications.		
	- Liaison hertzienne BORDEAUX-TOULOUSE Tronçon ARTIGUES-CASSEUIL Zone spéciale de dégagement	- ARBIS - CARIGNAN DE BORDEAUX - ESCOUSSANS - HAUX - LIGNAN DE BORDEAUX - MOURENS - SAINT GENES DE LOMBAUD - SAINT PIERRE DE BAT - SOULIGNAC - TRESSES	- CAPIAN - CAUDROT - FARGUES SAINT HILAIRE - LA SAUVE - MORIZES - SADIRAC - SAINT MARTIAL - SAINTE FOY LA LONGUE - TARGON	- FRANCE TELECOM Unité Interventions Aquitaine - M. le Directeur de l'E.S.I.D. de Bordeaux - Région Terre Sud-Ouest BORDEAUX - T.D.F. TOULOUSE
	- LIAISON HERTZIENNE LA REOLE-PELEGRUE Tronçon La Réole - Pellegrue Zone spéciale de dégagement	- COUTURES - NEUFFONS - RIMONS - SAINT FERME	- LA REOLE - PELLEGRUE - ROQUEBRUNE - SAINT HILAIRE DE LA NOAILLE	- FRANCE TELECOM Unité Interventions Aquitaine
	- LIAISON HERTZIENNE LA REOLE-PELEGRUE : Zone secondaire de dégagement de la station radioélectrique de La Réole	- LA REOLE	- SAINT HILAIRE DE LA NOAILLE	- FRANCE TELECOM Unité Interventions Aquitaine
	- Liaison hertzienne BORDEAUX - LANGON Tronçon Langon - Casseuil Zone spéciale de dégagement	- CASSEUIL - LANGON - SAINT MACAIRE - SAINT PIERRE D AURILLAC	- CAUDROT - LE PIAN SUR GARONNE - SAINT MARTIN DE SESCAS - SAINT PIERRE DE MONS	- FRANCE TELECOM Unité Interventions Aquitaine - M. le Directeur de l'E.S.I.D. de Bordeaux - Région Terre Sud-Ouest BORDEAUX - T.D.F. TOULOUSE
	- Liaison hertzienne BORDEAUX - TOULOUSE Tronçon Artigues Près Bordeaux-Casseuil Zone secondaire de dégagement de la station de Casseuil	- CASSEUIL - MORIZES	- CAUDROT - SAINTE FOY LA LONGUE	- FRANCE TELECOM Unité Interventions Aquitaine - GRAND PORT MARITIME DE BORDEAUX - M. le Directeur de l'E.S.I.D. de Bordeaux - Région Terre Sud-Ouest BORDEAUX - T.D.F. TOULOUSE
	- Liaison hertzienne BORDEAUX - TOULOUSE Tronçon Casseuil-Villefranche du Queyran Zone spéciale de dégagement	- AILLAS - BASSANNE - CASSEUIL	- BARIE - BLAINAC - GIRONDE SUR DROPT	- FRANCE TELECOM Unité Interventions Aquitaine - GRAND PORT MARITIME DE

		- LOUPIAC DE LA REOLE - PUYBARBAN	- NOAILLAC	BORDEAUX - M. le Directeur de l'E.S.I.D. de Bordeaux - Région Terre Sud-Ouest BORDEAUX - T.D.F. TOULOUSE
PT3	SERVITUDES ATTACHEES AUX RESEAUX DE TELECOMMUNICATIONS.	Art. L.45-1 et L.48 du Code des Postes et Télécommunications.		
	Câble du réseau national n° 288/02	- BOURDELLES		- FRANCE TELECOM - Unité Interventions Aquitaine
	Câble du réseau national n° 288/02	- LAMOTHE LANDERRON		- FRANCE TELECOM - Unité Interventions Aquitaine
	Câble du réseau national n° 288/02	- MONGAUZY		- FRANCE TELECOM - Unité Interventions Aquitaine
	Câbles de télécommunications	- AUROS		- FRANCE TELECOM - Unité Interventions Aquitaine
	Câbles de télécommunications enterrés.	- CAUDROT		- FRANCE TELECOM - Unité Interventions Aquitaine
	Câbles de télécommunications enterrés.	- SAINT HILAIRE DE LA NOAILLE		- FRANCE TELECOM - Unité Interventions Aquitaine
	Câbles de télécommunications enterrés.	- MORIZES		- FRANCE TELECOM - Unité Interventions Aquitaine
	Câbles de télécommunications enterrés	- GIRONDE SUR DROPT		- FRANCE TELECOM - Unité Interventions Aquitaine
	Câbles de télécommunications enterrés	- LA REOLE.		- FRANCE TELECOM - Unité Interventions Aquitaine
T1	SERVITUDES SUR LA POLICE DES CHEMINS DE FER ET DE VISIBILITE SUR LES VOIES PUBLIQUES.	Loi du 15 juillet 1845. Art. 6 du Décret du 30 Octobre 1935 modifié.		
	Ligne BORDEAUX-SETE	- ARBANATS - BARSAC - BEGLES - BOURDELLES - CASSEUIL - CAUDROT - GIRONDE SUR DROPT - LAMOTHE LANDERRON - LE PIAN SUR GARONNE - PODENSAC - PREIGNAC - SAINT MARTIN DE SESCAS - SAINT PIERRE.D AURILLAC - VILLENAVE D ORNON - AYQUEMORTE LES GRAVES - BEAUTIRAN - BORDEAUX - CADAUJAC - CASTRES GIRONDE - CERONS - LA REOLE - LANGON - MONGAUZY - PORTETS - SAINT MACAIRE - SAINT MEDARD D EYRANS - TOULENNE - VIRELADE		- Direction territoriale SNCF Réseau Aquitaine Poitou Charentes
T5	SERVITUDES AERONAUTIQUES DE DEGAGEMENT (AERODROMES CIVILS ET MILITAIRES).	Art. L 6351-1 à 5 du Code des Transports		
	Aérodrome de LA REOLE-FLOUDES (catégorie D)	- BASSANNE - FLOUDES - LA REOLE - PUYBARBAN - BLAIGNAC - FONTET - LOUPIAC DE LA REOLE		- AEROPORT DE BORDEAUX - S.N.I.A. - Pôle de Bordeaux -Unité Domaine et Servitudes

# SERVITUDES DE TYPE A2

## SERVITUDES DE PASSAGE DES CONDUITES SOUTERRAINES D'IRRIGATION

Servitudes reportées en annexe des PLU et des cartes communales en application des articles R. 151-51 et R. 161-8 du code de l'urbanisme et figurant en annexe au Livre 1er dans les rubriques :

### II – Servitudes relatives à l'utilisation de certaines ressources et équipements

#### C – Canalisations

#### b) Eaux et assainissement

## 1 Fondements juridiques

Avertissement : Le passage des conduites souterraines d'irrigation a souvent fait l'objet d'un accord amiable avec les propriétaires des parcelles concernées et donné lieu à l'établissement de servitudes conventionnelles. Ces servitudes ne sont pas des servitudes d'utilité publique et ne doivent pas être téléversées sur le Géoportail de l'urbanisme. Seules les SUP établies selon les modalités définies dans la présente fiche devront être téléversées sur le GPU.

### 1.1 Définition

Il est institué, au profit de collectivités publiques et de leurs concessionnaires ainsi qu'au profit des établissements publics, une servitude leur conférant le droit d'établir à demeure, dans les conditions les plus rationnelles et les moins dommageables à l'exploitation présente et future, en vue de l'irrigation, des canalisations souterraines dans les terrains privés non bâtis, excepté les cours et jardins attenants aux habitations.

La servitude donne à son bénéficiaire le droit :

- d'enfouir dans une bande de terrain dont la largeur est fixée par le préfet, mais qui ne pourra dépasser trois mètres, une ou plusieurs canalisations, une hauteur minimum de 0,60 mètre étant respectée entre la génératrice supérieure des canalisations et le niveau du sol après les travaux ;
- d'essarter, dans la bande de terrain prévue ci-dessus et, le cas échéant, dans une bande plus large déterminée par l'arrêté préfectoral, les arbres susceptibles de nuire à l'établissement et à l'entretien de la canalisation ;
- d'accéder au terrain dans lequel la conduite est enfouie, les agents chargés du contrôle bénéficiant du même droit d'accès ;
- d'effectuer tous travaux d'entretien et de réparation.

Les propriétaires et leurs ayants droit doivent s'abstenir de tout fait de nature à nuire au bon fonctionnement, à l'entretien et à la conservation de l'ouvrage. Servitude A2

L'établissement de cette servitude ouvre droit à indemnité dont les contestations sont jugées comme en matière d'expropriation pour cause d'utilité publique.

Si le refus d'une demande de permis de construire a pour motif l'exercice du droit de servitude dans la parcelle considérée, son propriétaire peut requérir l'acquisition totale de la parcelle par le maître de l'ouvrage, soit à l'amiable, soit par voie d'expropriation. Si le permis de construire est accordé sous réserve d'un déplacement des canalisations, les frais de ce déplacement sont à la charge du bénéficiaire de la servitude.

## 1.2 Références législatives et réglementaires

### **Anciens textes :**

Articles 128-7 et 128-9 du code rural

Décret n° 61-604 du 13 juin 1961 relatif à la servitude d'établissement de conduites souterraines destinées à l'irrigation prévue par l'article 128-7 du code rural en faveur des collectivités publiques et de leurs concessionnaires et établissements publics

### **Textes en vigueur :**

Articles L. 152-3 à L. 152-6 et R.152-16 du code rural et de la pêche maritime

## 1.3 Décision

Arrêté préfectoral.

## 1.4 Restriction Défense

Aucune restriction Défense pour cette catégorie de servitude. La SUP peut être diffusée, visible et téléchargeable dans la totalité de ses détails.

# **SERVITUDE AC1**

\*\*\*\*

## **SERVITUDES POUR LA PROTECTION DES MONUMENTS HISTORIQUES (CLASSES OU INSCRITS)**

\*\*\*\*

### **I. - GENERALITÉS**

Servitudes de protection des monuments historiques.

Loi du 31 décembre 1913 modifiée et complétée par les lois du 31 décembre 1921, 23 juillet 1927, 27 août 1941, 25 février 1943, 10 mai 1946, 21 juillet 1962, 30 décembre 1966, 23 décembre 1970, 31 décembre 1976, 30 décembre 1977, 15 juillet 1980, 12 juillet 1985 et du 6 janvier 1986, et par les décrets du 7 janvier 1959, 18 avril 1961, 6 février 1969, 10 septembre 1970, 7 juillet 1977 et 15 novembre 1984.

Loi n<sup>o</sup> 79-1 150 du 29 décembre 1979 relative à la publicité, aux enseignes et préenseignes (articles 41 et 44) complétée par la loi n<sup>o</sup> 85-729 du 18 juillet 1985 et décrets d'application n<sup>o</sup> 80-923 et n<sup>o</sup> 80-924 du 21 novembre 1980, n<sup>o</sup> 82-211 du 24 février 1982, n<sup>o</sup> 82-220 du 25 février 1982, n<sup>o</sup> 82-723 du 13 août 1982, n<sup>o</sup> 82-764 du 6 septembre 1982, n<sup>o</sup> 82-1044 du 7 décembre 1982 et n<sup>o</sup> 89-422 du 27 juin 1989.

Décret du 18 mars 1924 modifié par le décret du 13 janvier 1940 et par le décret n<sup>o</sup> 70-836 du 10 septembre 1970 (art. II), n<sup>o</sup> 84-1006 du 15 novembre 1984.

Décret n<sup>o</sup> 70-836 du 10 septembre 1970 pris pour l'application de la loi du 30 décembre 1966, complété par le décret n<sup>o</sup> 82-68 du 20 janvier 1982 (art. 4).

Décret n<sup>o</sup> 70-837 du 10 septembre 1970 approuvant le cahier des charges types pour l'application de l'article 2 de la loi du 30 décembre 1966.

Code de l'environnement

Code de l'urbanisme, articles L. 410-1, L. 421-1, L. 421-6, L.422-1, L. 422-2, L. 422-4 L.430-1, L. 430-8, L. 441-1, L. 441-2, R. 410-4, R. 410-13, R. 421-19, R. 421-36, R. 421-38 R 422-8, R. 421-38-1, R. 421-38-2, R. 421-38-3, R. 421-38-4, R. 421-38-8, R.430-4, R. 430-5 R.430-9, R. 430-10, R. 430-12, R. 430-15-7, R. 430-26, R. 430-27, R.441-3, R. 442-1, R. 442-4-8, R.442-4-9, R. 442-6, R. 442-6-4, R. 442-11-1, R. 442-12, R.442-13, R.443-9, R.443-10, R 443-13.

Code de l'expropriation pour cause d'utilité publique, article R. 11-15 et article II de la loi du

31 décembre 1913.

Décret n° 79-180 du 6 mars 1979 instituant des services départementaux de l'architecture.

Décret n° 79-181 du 6 mars 1979 instituant des délégués régionaux à l'architecture et à l'environnement.

Décret n° 80-911 du 20 novembre 1980 portant statut particulier des architectes en chef des monuments historiques modifié par le décret n° 88-698 du 9 mai 1988.

Décret n° 84-145 du 27 février 1984 portant statut particulier des architectes des bâtiments de France.

Décret n° 84-1007 du 15 novembre 1984 instituant auprès des préfets de région une commission régionale du patrimoine historique, archéologique et ethnologique.

Décret n° 85-771 du 24 juillet 1985 relatif à la commission supérieure des monuments historiques.

Décret n° 86-538 du 14 mars 1986 relatif aux attributions et à l'organisation des directions régionales des affaires culturelles.

Circulaire du 2 décembre 1977 (ministère de la culture et de l'environnement) relative au report en annexe des Plans Locaux d'Urbanisme, des servitudes d'utilité publique concernant les monuments historiques et les sites.

Circulaire n° 80-51 du 15 avril 1980 (ministère de l'environnement et du cadre de vie) relative à la responsabilité des délégués régionaux à l'architecture et à l'environnement en matière de protection des sites, abords et paysages.

Décret n° 99-78 du 5 février 1999 relatif à la commission régionale du patrimoine et des sites (CRPS).

Ministère de l'équipement, du logement, des transports et de la mer (direction de l'architecture et de l'urbanisme).

## **II. - PROCÉDURE D'INSTITUTION**

### **A. - PROCEDURE**

#### **a) Classement**

*(Loi du 31 décembre 1913 modifiée)*

Sont susceptibles d'être classés

- les immeubles par nature qui, dans leur totalité ou en partie, présentent pour l'histoire ou pour l'art un intérêt public;

- les immeubles qui renferment des stations ou des gisements préhistoriques ou encore des monuments mégalithiques;
- les immeubles dont le classement est nécessaire pour isoler, dégager, assainir ou mettre en valeur un immeuble classé ou proposé au classement
- d'une façon générale, les immeubles nus ou bâtis situés dans le champ de visibilité d'un immeuble classé ou proposé au classement.

L'initiative du classement appartient au ministre chargé de la culture. La demande de classement peut également être présentée par le propriétaire ou par toute personne physique ou morale y ayant intérêt. La demande de classement est adressée au préfet de région qui prend l'avis de la commission régionale du patrimoine et des sites. Elle est adressée au ministre chargé de la culture lorsque l'immeuble est déjà inscrit sur l'inventaire supplémentaire des monuments historiques.

Le classement est réalisé par arrêté du ministre chargé de la culture après avis de la commission supérieure des monuments historiques.

A défaut de consentement du propriétaire, le classement est prononcé par décret en Conseil d'Etat après avis de la commission supérieure des monuments historiques.

Le recours pour excès de pouvoir contre la décision de classement est ouvert à toute personne intéressée à qui la mesure fait grief.

Le déclassement partiel ou total est prononcé par décret en Conseil d'Etat, après avis de la commission supérieure des monuments historiques, sur proposition du ministre chargé des Affaires Culturelles.

### ***b) Inscription sur l'inventaire supplémentaire des monuments historiques***

Sont susceptibles d'être portés sur cet inventaire

- les immeubles bâtis ou parties d'immeubles publics ou privés, qui, sans justifier une demande de classement immédiat, présentent un intérêt d'histoire ou d'art suffisant pour en rendre désirable la préservation (décret du 18 avril 1961 modifiant l'article 2 de la loi de 1913);
- les immeubles nus ou bâtis situés dans le champ de visibilité d'un immeuble classé ou inscrit (loi du 25 février 1943).

Il est possible de n'inscrire que certaines parties d'un édifice.

L'initiative de l'inscription appartient au préfet de région (art. 1er du décret n<sup>o</sup> 84-1006 du 15 novembre 1984). La demande d'inscription peut également être présentée par le propriétaire ou toute personne physique ou morale y ayant intérêt. La demande d'inscription est adressée au préfet de région.

L'inscription est réalisée par le préfet de région après avis de la commission régionale du

patrimoine et des sites. Le consentement du propriétaire n'est pas requis.

Le recours pour excès de pouvoir est ouvert à toute personne intéressée à qui la mesure fait grief.

### **c) Abords des monuments classés ou inscrits**

Dès qu'un monument a fait l'objet d'un classement ou d'une inscription sur l'inventaire, il est institué pour sa protection et sa mise en valeur un périmètre de visibilité de 500 mètres (1) dans lequel tout immeuble nu ou bâti visible du monument protégé ou en même temps que lui est frappé de la servitude des "abords" dont les effets sont visés au III A-2° (art. 1er et 3 de la loi du 31 décembre 1913 sur les monuments historiques).

La servitude des abords est suspendue par la création d'une zone de protection du patrimoine architectural et urbain (art. 70 de la loi n° 83-8 du 7 janvier 1983), par contre elle est sans incidence sur les immeubles classés ou inscrits sur l'inventaire supplémentaire.

L'article 72 de la loi n° 83-8 du 7 janvier 1983 relative à la répartition de compétences entre les communes, les départements, les régions et l'Etat a abrogé les articles 17 et 28 de la loi du 2 mai 1930 relative à la protection des monuments naturels et des sites, qui permettaient d'établir autour des monuments historiques une zone de protection déterminée comme en matière de protection des sites. Toutefois, les zones de protection créées en application des articles précités de la loi du 2 mai 1930 continuent à produire leurs effets jusqu'à leur suppression ou leur remplacement par des zones de protection du patrimoine architectural, urbain et paysager (Z.P.P.A.U.P).

Dans ces zones, le permis de construire ne pourra être délivré qu'avec l'accord exprès du ministre chargé des monuments historiques et des sites ou de son délégué ou de l'autorité mentionnée dans le décret instituant la zone de protection (art. R. 421-38-6 du code de l'urbanisme).

(1) L'expression " périmètre de 500 mètres " employée par la loi doit s'entendre de la distance de 500 mètres entre l'immeuble classé ou inscrit et la construction projetée (Conseil d'Etat, 29 janvier 1971, S.C.1. " La Charmille de Monsoult" rec. p. 87, et 15 janvier 1982, Société de construction " Résidence Val Saint-Jacques " : DA 1982 nc 112).

## **B. - INDEMNISATION**

### **a) Classement**

Le classement d'office peut donner droit à indemnité au profit du propriétaire, s'il résulte des servitudes et obligations qui en découlent, une modification de l'état ou de l'utilisation des lieux déterminant un préjudice direct matériel et certain.

La demande d'indemnité devra être adressée au préfet et produite dans les six mois à dater de la notification du décret de classement. Cet acte doit faire connaître au propriétaire son droit éventuel à indemnité (Cass. civ. 1, 14 avril 1956 JC, p. 56, éd. G., IV, 74).

A défaut d'accord amiable, l'indemnité est fixée par le juge de l'expropriation saisi par la

partie la plus diligente (loi du 30 décembre 1966, article 1er, modifiant l'article S de la loi du 31 décembre 1913, décret du 10 septembre 1970, article 1er à 3). L'indemnité est alors fixée dans les conditions prévues à l'article 13 de l'ordonnance du 23 octobre 1958 (art. L. 13-4 du code de l'expropriation).

Les travaux de réparation ou d'entretien et de restauration exécutés à l'initiative du propriétaire après autorisation et sous surveillance des services compétents, peuvent donner lieu à participation de l'Etat qui peut atteindre 50 p. 100 du montant total des travaux.

Lorsque l'Etat prend en charge une partie des travaux, l'importance de son concours est fixée en tenant compte de l'intérêt de l'édifice, de son état actuel, de la nature des travaux projetés et enfin des sacrifices consentis par les propriétaires ou toutes autres personnes intéressées à la conservation du monument (décret du 18 mars 1924, art. 11).

#### **b) *Inscription sur l'inventaire supplémentaire des monuments historiques***

Les travaux d'entretien et de réparation que nécessite la conservation de tels immeubles ou parties d'immeubles peuvent, le cas échéant, faire l'objet d'une subvention de l'Etat dans la limite de 40 p. 100 de la dépense engagée. Ces travaux doivent être exécutés sous le contrôle du service des monuments historiques (loi de finances du 24 mai 1951).

#### **c) *Abords des monuments classés ou inscrits***

Aucune indemnisation n'est prévue.

### **C - PUBLICITE**

#### **a) *Classement et inscription sur l'inventaire des monuments historiques***

Publicité annuelle au *Journal officiel* de la République française.

Notification aux propriétaires des décisions de classement ou d'inscription sur l'inventaire.

#### **b) *Abords des monuments classés ou inscrits***

Les propriétaires concernés sont informés à l'occasion de la publicité afférente aux décisions de classement ou d'inscription.

La servitude " abords " est indiquée au certificat d'urbanisme.

### **III. - EFFETS DE LA SERVITUDE**

#### **A. - PRÉROGATIVES DE LA PUISSANCE PUBLIQUE**

##### **1° Prerogatives exercées directement par la puissance publique**

##### **a) *Classement***

Possibilité pour le ministre chargé des affaires culturelles de faire exécuter par les soins de l'administration et aux frais de l'Etat et avec le concours éventuel des intéressés, les travaux de réparation ou d'entretien jugés indispensables à la conservation des monuments classés (art. 9 de la loi modifiée du 31 décembre 1913).

Possibilité pour le ministre chargé des affaires culturelles de faire exécuter d'office par son administration les travaux de réparation ou d'entretien faute desquels la conservation serait gravement compromise et auxquels le propriétaire n'aurait pas procédé après mise en demeure ou décision de la juridiction administrative en cas de contestation. La participation de l'Etat au coût des travaux ne pourra être inférieure à 50 p. 100. Le propriétaire peut s'exonérer de sa dette en faisant abandon de l'immeuble à l'Etat (loi du 30 décembre 1966, art. 2 décret n<sup>o</sup> 70-836 du 10 septembre 1970, titre II) (1).

(1) Lorsque l'administration se charge de la réparation ou de l'entretien d'un immeuble classé, l'Etat répond des dommages causés au propriétaire, par l'exécution des travaux ou à l'occasion de ces travaux, sauf faute du propriétaire ou cas de force majeure (Conseil d'Etat, 5 mars 1982, Guetre Jean rec., p. 100).

Possibilité pour le ministre chargé des affaires culturelles, de poursuivre l'expropriation de l'immeuble au nom de l'Etat, dans le cas où les travaux de réparation ou d'entretien, faute desquels la conservation serait gravement compromise, n'auraient pas été entrepris par le propriétaire après mise en demeure ou décision de la juridiction administrative en cas de contestation (art. 9-1 de la loi du 31 décembre 1913 ; décret n<sup>o</sup> 70-836 du 10 septembre 1970, titre III). Possibilité pour le ministre chargé des affaires culturelles de poursuivre, au nom de l'Etat, l'expropriation d'un immeuble classé ou en instance de classement en raison de l'intérêt public qu'il offre du point de vue de l'histoire ou de l'art. Cette possibilité est également offerte aux départements et aux communes (art. 6 de la loi du 31 décembre 1913).

Possibilité pour le ministre chargé des affaires culturelles de poursuivre l'expropriation d'un immeuble non classé. Tous les effets du classement s'appliquent au propriétaire dès que l'administration lui a notifié son intention d'exproprier. Ils cessent de s'appliquer Si la déclaration d'utilité publique n'intervient pas dans les douze mois de cette notification (art. 7 de la loi du 31 décembre 1913).

Possibilité de céder de gré à gré à des personnes publiques ou privées les immeubles classés expropriés. La cession à une personne privée doit être approuvée par décret en Conseil d'Etat (art. 9-2 de la loi du 31 décembre 1913, décret n<sup>o</sup> 70-836 du 10 septembre 1970).

## **b) Inscription sur l'inventaire supplémentaire des monuments historiques**

Possibilité pour le ministre chargé des affaires culturelles d'ordonner qu'il soit sursis à des travaux devant conduire au morcellement ou au dépeçage de l'édifice dans le seul but de vendre des matériaux ainsi détachés. Cette possibilité de surseoir aux travaux ne peut être utilisée qu'en l'absence de mesure de classement qui doit en tout état de cause, intervenir dans le délai de cinq ans.

## **2° Obligations de faire imposées au propriétaire**

### **a) Classement**

*(Art. 9 de la loi du 31 décembre 1913 et art. 10 du décret du 18 mars 1924)*

Obligation pour le propriétaire de demander l'accord du ministre chargé des monuments historiques avant d'entreprendre tout travail de restauration, de réparation ou de modification, de procéder à tout déplacement ou destruction de l'immeuble. La démolition de ces immeubles demeure soumise aux dispositions de la loi du 31 décembre 1913 (art. L. 430-1, dernier alinéa, du code de l'urbanisme).

Les travaux autorisés sont exécutés sous la surveillance du service des monuments historiques. Il est à noter que les travaux exécutés sur les immeubles classés sont exemptés de permis de construire (art. R. 422-2 *b* du code de l'urbanisme), dès lors qu'ils entrent dans le champ d'application du permis de construire mais soumis à déclaration de travaux exemptés de permis de construire mais soumis à déclaration de travaux exemptés de permis de construire.

Lorsque les travaux nécessitent une autorisation au titre des installations et travaux divers du code de l'urbanisme (art. R. 442-2), le service instructeur doit recueillir l'accord du ministre chargé des monuments historiques, prévu à l'article 9 de la loi du 31 décembre 1913. Cette autorisation qui doit être accordée de manière expresse, n'est soumise à aucun délai d'instruction et peut être délivrée indépendamment de l'autorisation d'installation et travaux divers. Les mêmes règles s'appliquent pour d'autres travaux soumis à autorisation ou déclaration en vertu du code de l'urbanisme (clôtures, terrains de camping et caravanes, etc.).

Obligation pour le propriétaire, après mise en demeure, d'exécuter les travaux d'entretien ou de réparation faute desquels la conservation d'un immeuble classé serait gravement compromise. La mise en demeure doit préciser le délai d'exécution des travaux et la part des dépenses qui sera supportée par l'Etat et qui ne pourra être inférieure à 50 p. 100.

Obligation d'obtenir du ministre chargé des monuments historiques, une autorisation spéciale pour adosser une construction neuve à un immeuble classé (art. 12 de la loi du 31 décembre 1913). Aussi, le permis de construire concernant un immeuble adossé à un immeuble classé ne peut être délivré qu'avec l'accord exprès du ministre chargé des monuments historiques ou de son délégué (art. R. 421-38-3 du code de l'urbanisme) (1).

(1) Les dispositions de cet article ne sont applicables qu'aux projets de construction jouxtant un immeuble bâti et non aux terrains limitrophes (Conseil d'Etat, 15 mai 1981, Mme Castel : DA 1981, n° 212>.

Ce permis de construire ne peut être obtenu tacitement (art. R. 421-12 et R. 421-19 *b* du code de l'urbanisme). Un exemplaire de la demande de permis de construire est transmis par le service instructeur, au directeur régional des affaires culturelles (art. R. 421-38-3 du code de l'urbanisme).

Lorsque les travaux concernant un immeuble adossé à un immeuble classé sont exemptés de permis de construire mais soumis au régime de déclaration en application de l'article L. 422-2 du code de l'urbanisme, le service instructeur consulte l'autorité visée à l'article R. 421-38-3 du code de l'urbanisme. L'autorité ainsi concernée fait connaître à l'autorité compétente son opposition ou les prescriptions qu'elle demande dans un délai d'un mois à dater de la réception de la demande d'avis par l'autorité consultée. A défaut de réponse

dans ce délai, elle est réputée avoir émis un avis favorable (art. R. 422-8 du code de l'urbanisme).

Le propriétaire qui désire édifier une clôture autour d'un immeuble classé, doit faire une déclaration de clôture en mairie, qui tient lieu de la demande d'autorisation prévue à l'article 12 de la loi, du 31 décembre 1913.

Obligation pour le propriétaire d'un immeuble classé d'aviser l'acquéreur, en cas d'aliénation, de l'existence de cette servitude.

Obligation pour le propriétaire d'un immeuble classé de notifier au ministre chargé des affaires culturelles toute aliénation quelle qu'elle soit, et ceci dans les quinze jours de sa date.

Obligation pour le propriétaire d'un immeuble classé d'obtenir du ministre chargé des affaires culturelles, un accord préalable quant à l'établissement d'une servitude conventionnelle.

### **b) Inscription sur l'inventaire supplémentaire des monuments historiques**

*(Art. 2 de la loi du 31 décembre 1913 et art. 12 du décret du 18 mars 1924)*

Tous travaux sur un Monument Historique Inscrit à l'inventaire supplémentaire des Monuments Historiques est soumis à permis de construire. L'un des cinq exemplaires doit être adressé au Directeur Régional des Affaires Culturelles sous plis recommandés avec accusé de réception

Le ministre peut interdire les travaux qu'en engageant la procédure de classement dans les quatre mois, sinon le propriétaire reprend sa liberté (Conseil d'Etat, 2 janvier 1959, Dame Crozes : rec., p. 4).

Obligation pour le propriétaire qui désire démolir partiellement ou totalement un immeuble inscrit, de solliciter un permis de démolir. Un exemplaire de la demande est transmis au directeur régional des affaires culturelles (art. R. 430-4 et R. 430-5 du code de l'urbanisme). La décision doit être conforme à l'avis du ministre chargé des monuments historiques ou de son délégué (art. L. 430-8, R. 430-10 et R. 430-12 [loi du code de l'urbanisme]).

### **c) Abords des monuments classés ou inscrits**

*(Art. 1<sup>er</sup>, 13 et 13 bis de la loi du 31 décembre 1913)*

Obligation au titre de l'article 13 bis de la loi de 1913, pour les propriétaires de tels immeubles, de solliciter l'autorisation préfectorale préalablement à tous travaux de construction nouvelle, de transformation et de modification de nature à en affecter l'aspect (ravalement, gros entretien, peinture, aménagement des toits et façades, etc.), de toute démolition et de tout déboisement.

Lorsque les travaux nécessitent la délivrance d'un permis de construire, ledit permis ne peut être délivré qu'avec l'accord de l'architecte des bâtiments de France. Cet accord est réputé

donné faute de réponse dans un délai d'un mois suivant la transmission de la demande de permis de construire par l'autorité chargée de son instruction, sauf Si l'architecte des bâtiments de France fait connaître dans ce délai, par une décision motivée, à cette autorité, son intention d'utiliser un délai plus long qui ne peut, en tout état de cause, excéder quatre mois (art. R. 421-38-4 du code de l'urbanisme).

L'évocation éventuelle du dossier par le ministre chargé des monuments historiques empêche toute délivrance tacite du permis de construire.

Lorsque les travaux sont exemptés de permis de construire mais soumis au régime de déclaration en application de l'article L. 422-2 du code l'urbanisme, le service instructeur consulte l'autorité mentionnée à l'article R. 421-38-4 du code de l'urbanisme. L'autorité ainsi consultée fait connaître à l'autorité compétente son opposition ou les prescriptions qu'elle demande dans un délai d'un mois à dater de la réception de la demande d'avis par l'autorité consultée. A défaut de réponse dans ce délai, elle est réputée avoir émis un avis favorable (art. R. 422-8 du code de l'urbanisme).

Lorsque les travaux nécessitent une autorisation au titre des installations et travaux divers, l'autorisation exigée par l'article R. 442-2 du code de l'urbanisme tient lieu de l'autorisation exigée en vertu de l'article 13 *bis* de la loi du 31 décembre 1913 lorsqu'elle est donnée avec l'accord de l'architecte des bâtiments de France (art. R. 442-13 du code de l'urbanisme) et ce, dans les territoires où s'appliquent les dispositions de l'article R. 442-2 du code de l'urbanisme, mentionnées à l'article R. 442-I dudit code).

Le permis de démolir visé à l'article L. 430-1 du code de l'urbanisme tient lieu d'autorisation de démolir prévue par l'article 13 *bis* de la loi du 31 décembre 1913. Dans ce cas, la décision doit être conforme à l'avis du ministre chargé des monuments historiques ou de son délégué (art. R. 430-12 du code de l'urbanisme).

Lorsque l'immeuble est inscrit sur l'inventaire supplémentaire des monuments historiques, ou situé dans le champ de visibilité d'un édifice classé ou inscrit et que par ailleurs cet immeuble est insalubre, sa démolition est ordonnée par le préfet (art. L. 28 du code de la santé publique) après avis de l'architecte des bâtiments de France. Cet avis est réputé délivré en l'absence de réponse dans un délai de quinze jours (art. R. 430-27 du code de l'urbanisme).

Lorsqu'un immeuble menaçant ruine, est inscrit sur l'inventaire des monuments historiques, ou situé dans le champ de visibilité d'un édifice classé ou inscrit ou est protégé au titre des articles 4, 9, 17 ou 28 de la loi du 2 mai 1930, et que par ailleurs cet immeuble est déclaré par le maire "immeuble menaçant ruine", sa réparation ou sa démolition ne peut être ordonnée par ce dernier qu'après avis de l'architecte des bâtiments de France. Cet avis est réputé délivré en l'absence de réponse dans un délai de huit jours (art. R. 430-26 du code de l'urbanisme).

En cas de péril imminent donnant lieu à l'application de la procédure prévue à l'article L. 511-3 du code de la construction et de l'habitation, le maire en informe l'architecte des bâtiments de France en même temps qu'il adresse l'avertissement au propriétaire.

## **B. - LIMITATIONS AU DROIT D'UTILISER LE SOL**

## **1° Obligations passives**

Immeubles classés, inscrits sur l'inventaire ou situés dans le champ de visibilité des monuments classés ou inscrits

Interdiction de toute publicité sur les immeubles classés ou inscrits ainsi que dans les zones de protection délimitées autour des monuments historiques classés, dans le champ de visibilité des immeubles classés ou inscrits et à moins de 100 mètres de ceux-ci

Interdiction d'installer des campings, sauf autorisation préfectorale, à moins de 500 mètres d'un monument classé ou inscrit. Obligation pour le maire de faire connaître par affiche à la porte de la mairie et aux points d'accès du monument l'existence d'une zone interdite aux campeurs (décret n° 68-134 du 9 février 1968).

Interdiction du camping et du stationnement de caravanes pratiqués isolément, ainsi que l'installation de terrains de camping et de caravanage à l'intérieur des zones de protection autour d'un monument historique classé, inscrit ou en instance de classement, défini au 3° de l'article 1er de la loi du 31 décembre 1913 ; une dérogation peut être accordée par le préfet ou le maire après avis de l'architecte des bâtiments de France (art. R. 443-9 du code de l'urbanisme). Obligation pour le maire de faire connaître par affiche à la porte de la mairie et aux principales voies d'accès de la commune, l'existence d'une zone de stationnement réglementé des caravanes.

## **2° Droits résiduels du propriétaire**

### **a) Classement**

Le propriétaire d'un immeuble classé peut le louer, procéder aux réparations intérieures qui n'affectent pas les parties classées, notamment installer une salle de bain, le chauffage central. Il n'est jamais tenu d'ouvrir sa maison aux visiteurs et aux touristes, par contre, il est libre s'il le désire d'organiser une visite dans les conditions qu'il fixe lui-même.

Le propriétaire d'un immeuble classé peut, si des travaux nécessaires à la conservation de l'édifice sont exécutés d'office, solliciter dans un délai d'un mois à dater du jour de la notification de la décision de faire exécuter les travaux d'office, l'Etat d'engager la procédure d'expropriation. L'Etat doit faire connaître sa décision dans un délai de six mois, mais les travaux ne sont pas suspendus (art. 2 de la loi du 30 décembre 1966 ; art. 7 et 8 du décret du 10 septembre 1970).

La collectivité publique (Etat, département ou commune) devenue propriétaire d'un immeuble classé à la suite d'une procédure d'expropriation engagée dans les conditions prévues par la loi du 31 décembre 1913 (art. 6), peut le céder de gré à gré à une personne publique ou privée qui s'engage à l'utiliser aux fins et conditions prévues au cahier des charges annexé à l'acte de cession. La cession à une personne privée doit être approuvée par décret en Conseil d'Etat (art. 9-2 de la loi de 1913, art. 10 du décret n° 70-836 du 10 septembre 1970 et décret n° 70-837 du 10 septembre 1970).

### **b) Inscription sur l'inventaire supplémentaire des monuments historiques**

Néant.

**c) *Abords des monuments historiques classés ou inscrits***

Néant.

# **SERVITUDE AC2**

\*\*\*\*

## **SERVITUDES POUR LA PROTECTION DES SITES ET MONUMENTS NATURELS (CLASSES OU INSCRITS)**

\*\*\*\*

### **I - GENERALITES**

Servitudes de protection des sites et monuments naturels (réserves naturelles).

Loi n° 79-1150 du 29 décembre 1979 relative à la publicité, aux enseignes et préenseignes (articles 41 et 44), complétée par la loi n° 85-729 du 18 juillet 1985 et décrets d'application n° 80-923 et 80-924 du 21 novembre 1980, n°82-211 du 24 février 1982, n° 82-723 du 13 août 1982, n° 82-1044 du 7 décembre 1982.

Loi n° 83-8 du 7 janvier 1983 relative à la répartition de compétences entre les communes, les départements, les régions et l'Etat.

Loi n° 83-360 du 12 juillet 1983 relative à la démocratisation des enquêtes publiques et à la protection de l'environnement.

Décret n° 69-607 du 13 juin 1969 portant application des articles 4 et 5-1 de la loi du 2 mai 1930 modifiée.

Décret n° 69-825 du 28 août 1969 portant déconcentration et unification des organismes consultatifs en matière d'opération immobilières, d'architecture et d'espaces protégés (modifiés par décrets des 21 mars 1972, 6 mai 1974 et 14 mai 1976).

Décret n° 79-180 du 6 mars 1979 instituant les services départementaux de l'architecture.

Décret n° 79-181 du 6 mars 1979 instituant des délégués régionaux à l'architecture et à l'environnement.

Décret n° 85-467 du 24 avril 1985 relatif au statut particulier du corps des inspecteurs généraux des monuments historiques chargés des sites et paysages.

Décret n° 88-1124 du 15 décembre 1988 relatif à la déconcentration de la délivrance de certaines autorisations requises par la loi du 2 mai 1930 dans les sites classés ou en instance de classement.

## Code de l'environnement

Code de l'urbanisme, articles L. 410-1, L. 421-1, L. 422-2, L. 430-8, R. 410-4, R. 410-13, R. 421-19, R. 421-36, R. 421-38-5, R. 421-38-6, R. 421-38-8, R. 422-8, R. 430-10, R. 430-12, R. 430-15-7, R. 430-26, R. 430-27, R. 442-4-8, R. 442-4-9, R. 442-6, R. 443-9, R. 443-10.

Circulaire du 19 novembre 1979 relative à l'application du titre II de la loi n<sup>o</sup> 67-1174 du 28 décembre 1967 modifiant la loi du 2 mai 1930 sur les sites.

Circulaire n<sup>o</sup> 88-101 du 19 décembre 1988 relative à la déconcentration de la délivrance de certaines autorisations requises par la loi du 2 mai 1930.

Circulaire du 2 décembre 1977 (ministère de la culture et de l'environnement) relative au report des servitudes d'utilité publique concernant les monuments historiques et les sites, en annexe des Plans Locaux d'Urbanisme.

Circulaire n<sup>o</sup> 80-51 du 15 avril 1980 (ministère de l'environnement et du cadre de vie) relative à la responsabilité des délégués régionaux à l'architecture et à l'environnement en matière de protection des sites, abords et paysages.

Ministère de l'équipement, du logement, des transports et de la mer, direction de l'architecture et de l'urbanisme (sous direction des espaces protégés).

## II - PROCEDURE D'INSTITUTION

### A. - PROCEDURE

#### a) *Inscription sur l'inventaire des sites*

(Décret n<sup>o</sup> 69-603 du 13 juin 1969)

Sont susceptibles d'être portés sur cet inventaire, les monuments naturels et les sites qui ne présentent pas un intérêt exceptionnel mais dont l'évolution doit être rigoureusement suivie sur le plan paysager, non seulement du point de vue de la qualité de l'architecture, mais également de nombreux autres composants du paysage. L'autorité administrative a le pouvoir d'inscrire sur l'inventaire des sites, non seulement les terrains présentant en eux-mêmes du point de vue historique, scientifique, légendaire ou pittoresque un intérêt général, mais aussi dans la mesure où la nature du site le justifie, les parcelles qui contribuent à la sauvegarde de ces sites (Conseil d'Etat, 10 octobre 1973, S.C.I. du 27-29, rue Molitor : Dr. adm. 1973, n<sup>o</sup> 324).

Cette procédure peut ouvrir la voie à un classement ultérieur.

L'inscription est prononcée par arrêté du ministre dans les attributions duquel le site se trouve placé, sur proposition ou après avis de la commission départementale des sites.

Le consentement des propriétaires n'est pas demandé (Conseil d'Etat, 13 mars

1935, époux Moranville *leb.*, p. 325 ; 23 février 1949, Angelvy : *leb.*, p. 767), mais l'avis de la (ou les) commune(s) intéressée(s) est requis avant consultation de la commission départementale des sites.

Si le maire ne fait pas connaître au préfet la réponse du conseil municipal dans le délai de trois mois à compter de la réception de la demande d'avis, cette réponse est réputée favorable (art. 1er du décret du 13 juin 1969).

L'arrêté ne comporte pas nécessairement la liste des parcelles cadastrales inscrites sur l'inventaire; des limites naturelles dès lors qu'elles s'appuient sur une délimitation cadastrale (rivières, routes...) peuvent être utilisées.

S'agissant de la motivation de l'arrêté, le Conseil d'Etat dans une décision du 26 juillet 1985, Mme Robert Margat (Dr. adm. 1985, n° 510), confirmée par une autre décision en date du 7 novembre 1986 Geouffre de la Pradelle (AJDA 1987, p. 124, note X. Prétot), a jugé qu'une décision de classement d'un site ne présentant pas le caractère d'une décision administrative individuelle et que la circulaire de 1980 n'ayant pas valeur réglementaire, cette décision n'avait pas à être motivée. Cette jurisprudence doit être transposée pour la procédure d'inscription sur l'inventaire des sites.

#### **b) Classement du site**

Sont susceptibles d'être classés, les sites dont l'intérêt paysager est exceptionnel et qui méritent à cet égard d'être distingués et intégralement protégés et les sites présentant un caractère remarquable, qu'il soit artistique, historique, scientifique, légendaire ou pittoresque, qu'il convient de maintenir en l'état sauf Si le ministre, dans les attributions duquel le site se trouve placé, autorise expressément la modification.

L'initiative du classement peut émaner de la commission départementale des sites.

Le classement est prononcé après enquête administrative dirigée par le préfet et après avis de la commission départementale des sites.

Le préfet désigne le chef de service chargé de conduire la procédure et fixe la date à laquelle celle-ci doit être ouverte et sa durée qui est comprise entre quinze et trente jours. Pendant la période de vingt jours consécutive à la fin de l'enquête, toute personne concernée par le projet peut faire valoir ses observations.

L'arrêté indique les heures et les lieux où le public peut prendre connaissance du projet de classement qui comporte une notice explicative contenant l'objet de la mesure de protection et éventuellement les prescriptions particulières de classement et un plan de délimitation du site.

Cet arrêté est inséré dans deux journaux dont au moins un quotidien dont la distribution est assurée dans les communes intéressées. Il est en outre publié dans ces communes par voie d'affichage (art. 4 du décret du 13 juin 1969).

Lorsque les propriétaires ont donné leur consentement, le classement est prononcé par arrêté du ministre compétent (classement amiable) sans que l'avis de la commission

supérieure des sites soit obligatoire.

Si le consentement de tous les propriétaires n'est pas acquis, le classement est prononcé après avis de la commission supérieure des sites, par décret en Conseil d'Etat (classement d'office).

Lorsque le site est compris dans le domaine public ou privé de l'Etat, le ministre dans les attributions duquel le site se trouve placé et le ministre des finances donnent leur accord, le site est classé par arrêté du ministre compétent. Dans le cas contraire (accords non obtenus), le classement est prononcé par décret en Conseil d'Etat.

Lorsque le site est compris dans le domaine public ou privé d'un département, d'une commune ou appartient à un établissement public, le classement est prononcé par arrêté du ministre compétent Si la personne publique propriétaire consent à ce classement. Dans le cas contraire, il est prononcé par décret en Conseil d'Etat après avis de la commission supérieure des sites.

Le classement d'un lac privé ou d'un cours d'eau dont le lit est propriété privée, nécessite, lorsqu'il peut produire une énergie électrique permanente (été comme hivers) d'au moins 50 kilowatts, l'avis des ministres intéressés (art. 6 et 8 de la loi du 2 mai 1930).

Cet avis doit être formulé dans un délai de trois mois. En cas d'accord entre les ministres, le classement est prononcé par arrêté, dans le cas contraire par décret en Conseil d'Etat.

La protection d'un site ou d'un monument naturel peut faire l'objet d'un projet de classement. Dans ce cas, les intéressés sont invités à présenter leurs observations. Pour ce faire, une enquête publique est prévue, dont les modalités sont fixées par le décret du 13 juin 1969 dans son article 4.

### **c) Zones de protection**

*(Titre III, loi du 2 mai 1930)*

La loi du 2 mai 1930 dans son titre III avait prévu l'établissement d'une zone de protection autour des monuments classés ou des sites classés ou inscrits, lorsque la protection concernait des paysages très étendus et que leur classement aurait dépassé le but à atteindre ou encore aurait été trop onéreux.

La loi n° 83-8 du 7 janvier 1983 abroge les articles 17 à 20 et 28 de la loi du 2 mai 1930, relatifs à la zone de protection de cette loi. Toutefois, les zones de protection créées en application de la loi de 1930 continuent à produire leurs effets jusqu'à leur suppression ou leur remplacement par des zones de protection du patrimoine architectural, urbain et paysager (Z.P.P.A.U.P).

## **B. - INDEMNISATION**

### **a) Inscription sur l'inventaire des sites**

Aucune indemnité n'est prévue compte tenu qu'il s'agit de servitudes peu gênantes pour les propriétaires.

#### **b) Classement**

Peut donner lieu à indemnité au profit des propriétaires s'il entraîne une modification de l'état ou de l'utilisation des lieux déterminant un préjudice direct, matériel et certain. La demande doit être présentée par le propriétaire dans le délai de six mois à dater de la mise en demeure.

A défaut d'accord amiable, l'indemnité est fixée par le juge de l'expropriation.

#### **c) Zone de protection**

L'indemnité est prévue comme en matière de classement, mais le propriétaire dispose d'un délai d'un an après la notification du décret pour faire valoir ses réclamations devant les tribunaux judiciaires.

### **C. - PUBLICITÉ**

#### **a) Inscription sur l'inventaire des sites**

Insertion de l'arrêté prononçant l'inscription dans deux journaux dont au moins un quotidien dont la distribution est assurée dans les communes intéressées. L'insertion est renouvelée au plus tard le dernier jour du mois qui suit la première publication.

Affichage en mairie et à tout autre endroit habituellement utilisé pour l'affichage des actes publics, pour une durée qui ne peut être inférieure à un mois.

Publication annuelle au *Journal officiel* de la République française et insertion au recueil des actes administratifs du département.

La décision d'inscription est notifiée aux propriétaires (lorsque leur nombre est inférieur à cent) des parcelles concernées, faute de quoi la décision ne leur serait pas opposable (Conseil d'Etat, 6 octobre 1976, ministre des aff. cult. et assoc. des habitants de Roquebrune Conseil d'Etat, 14 décembre 1981, Société centrale d'affichage et de publicité : *Leb.*, p. 466).

Une publicité collective peut être substituée à la notification individuelle dans les cas où le nombre de propriétaires est supérieur à cent ou lorsque l'administration est dans l'impossibilité de connaître l'identité ou le domicile des propriétaires (art. 4 nouveau de la loi du 2 mai 1930, loi du 28 décembre 1967, article 2 du décret du 13 juin 1969). Cette publicité est réalisée à la diligence du préfet.

#### **b) Classement**

Publication au *Journal officiel* de la République française.

Notification au propriétaire lorsque la décision comporte des prescriptions particulières tendant à modifier l'état ou l'utilisation des lieux (décret n° 69-607 du 13 juin

1969).

### **c) Zone de protection**

La publicité est la même que pour le classement.

## **III. - EFFETS DE LA SERVITUDE**

### **A. - PRÉROGATIVES DE LA PUISSANCE PUBLIQUE**

#### **1° Prérogatives exercées directement par la puissance publique**

##### **a) Inscription sur l'inventaire des sites**

Si le propriétaire a procédé à des travaux autres que l'exploitation courante ou l'entretien normal sans en avoir avisé le maire 4 mois à l'avance, l'interruption des travaux peut être ordonnée, soit sur réquisition du ministère public agissant à la requête du maire, du fonctionnaire compétent ou de l'une des associations visées à l'article L. 480-I du code de l'urbanisme, soit même d'office, par le juge d'instruction saisi des poursuites ou par le tribunal correctionnel.

Le maire peut également, Si l'autorité judiciaire ne s'est pas encore prononcée, ordonner par arrêté motivé l'interruption des travaux.

Le maire peut être chargé de l'exécution de la décision judiciaire et prendre toute mesure de coercition nécessaire notamment procéder à la saisie des matériaux approvisionnés ou du matériel de chantier (art. 22 nouveau de la loi du 28 décembre 1967).

##### **b) Instance de classement d'un site**

Si une menace pressante pèse sur un site, le ministre peut ouvrir une instance de classement, sans instruction préalable. Cette mesure conservatoire s'applique immédiatement, dès notification au préfet et au propriétaire. Lorsque l'identité ou le domicile du propriétaire sont inconnus, la notification est valablement faite au maire qui en assure l'affichage et, le cas échéant, à l'occupant des lieux.

L'instance de classement vaut pendant une année et emporte tous les effets du classement (art. 9 de la loi du 2 mai 1930, arrêts du Conseil d'Etat du 24 novembre 1978, Dame Lamarche Jacomet, et 12 octobre 1979, commune de Trégastel : Dr. adm. 1979, n° 332).

Elle a pour objet, non de subordonner la validité du classement à la notification du projet aux propriétaires intéressés, mais de conférer à l'administration la faculté de faire obstacle à la modification de l'état ou de l'aspect des lieux, dès avant l'intervention de l'arrêté ou du décret prononçant le classement (Conseil d'Etat, 31 mars 1978, société Cap-Bénat).

#### **2° Obligations de faire imposées au propriétaire**

##### **a) Inscription sur l'inventaire des sites**

*(Art. 4, loi du 2 mai 1930)*

Obligation pour le propriétaire d'aviser le préfet quatre mois à l'avance de son intention d'entreprendre des travaux autres que ceux d'exploitation courante ou d'entretien normal (art. 4 de la loi du 2 mai 1930, art. 3 de la loi du 28 décembre 1967 et circulaire du 19 novembre 1969).

A l'expiration de ce délai, le silence de l'administration équivaut à une acceptation ; le propriétaire peut alors entreprendre les travaux envisagés, sous réserve du respect des règles relatives au permis de construire.

Lorsque l'exécution des travaux nécessitent la délivrance d'un permis de construire, la demande de permis tient lieu de la déclaration préalable prévue à l'article 4 de la loi du 2 mai 1930. Le permis de construire est délivré après avis de l'architecte des bâtiments de France cet avis est réputé favorable faute de réponse dans le délai d'un mois suivant la transmission de la demande de permis de construire par l'autorité chargée de son instruction, sauf Si l'architecte des bâtiments de France fait connaître dans ce délai, par une décision motivée, à cette autorité, son intention d'utiliser un délai plus long qui ne peut en tout état de cause excéder deux mois (art. R. 421-38-5 du code de l'urbanisme).

Lorsque l'exécution des travaux est subordonnée à la délivrance d'un permis de démolir, la demande de permis tient lieu de la déclaration préalable prévue à l'article 4 de la loi du 2 mai 1930 (art. L. 430-8 du code de l'urbanisme). Dans ce cas le permis de démolir doit être conforme à l'avis du ministre chargé des sites, ou de son délégué (art. R. 430-12 du code de l'urbanisme). En outre, le ministre chargé de l'urbanisme peut, soit d'office, soit à la demande d'un autre ministre, évoquer tout dossier et prendre les décisions nécessaires conjointement avec le ministre, intéressé (art. R. 430-15-7 du code de l'urbanisme).

Lorsqu'un immeuble menaçant ruine est situé dans un site inscrit, sa réparation ou sa démolition ne peut être ordonnée par le maire conformément aux articles L. 511-1 et L. 511-2 du code de la construction et de l'habitation, qu'après avis de l'architecte des bâtiments de France. Cet avis est réputé délivré en l'absence de réponse dans le délai de huit jours. En cas de péril imminent donnant lieu à application de la procédure prévue à l'article L. 511-3 du code de la construction et de l'habitation, le maire informe l'architecte des bâtiments de France en même temps qu'il adresse l'avertissement au propriétaire (art. R. 430-26 du code de l'urbanisme).

Lorsqu'un immeuble insalubre est situé dans un site inscrit, sa démolition ordonnée par le préfet en application de l'article 28 du code de la santé publique de l'architecte des bâtiments de France. Cet avis est réputé délivré en l'absence de réponse dans un délai de quinze jours (art. R. 430-27 du code de l'urbanisme).

Lorsque l'exécution des travaux est subordonnée à la délivrance d'une autorisation d'utilisation du sol en application des dispositions du titre II du livre IV de la deuxième partie du code de l'urbanisme, la demande d'autorisation tient lieu de la déclaration préalable (art. 1<sup>er</sup> du décret n<sup>o</sup> 77-734 du 7 juillet 1977 modifiant l'article 17 bis du décret n<sup>o</sup> 70-288 du 31 mars 1970).

La décision est de la compétence du maire.

L'administration ne peut s'opposer aux travaux qu'en ouvrant une instance de classement.

Lorsque les travaux sont exemptés de permis de construire, mais soumis au régime de déclaration en application de l'article L. 422-2 du code de l'urbanisme, le service instructeur consulte les autorités mentionnées à l'article R. 421-38-5 du code de l'urbanisme. Les autorités ainsi consultées font connaître à l'autorité compétente leur opposition ou les prescriptions qu'elles demandent dans un délai d'un mois à dater de la réception de la demande d'avis par l'autorité consultée. A défaut de réponse dans ce délai, elles sont réputées avoir émis un avis favorable (art. R. 422-8 du code de l'urbanisme).

## **b) Classement d'un site et instance de classement**

*(Art. 9 et 12 de la loi du 2 mai 1930)*

Obligation pour le propriétaire d'obtenir une autorisation avant l'exécution de tous les travaux susceptibles de détruire ou de modifier l'état ou l'aspect des lieux. Cette disposition vise notamment, la construction (interdiction de bâtir, règles de hauteur, aspect extérieur des immeubles), la transformation, la démolition d'immeubles, l'ouverture de carrières, la transformation des lignes aériennes de distribution électrique ou téléphonique, etc.

Cette autorisation spéciale est délivrée soit :

- par le préfet pour les ouvrages mentionnés à l'article R. 421-I du code de l'urbanisme à l'exception de ceux prévus au 2 de cet article, pour les constructions et travaux ou ouvrages exemptés de permis de construire en application du deuxième alinéa de l'article R. 422-I et de l'article R. 422-2 du code de l'urbanisme, pour l'édification ou la modification des clôtures

- par le ministre chargé des sites dans tous les autres cas, ainsi que lorsque ce ministre a décidé d'évoquer le dossier (art. 2 du décret n° 88-1124 du 15 décembre 1988 modifiant l'article 9 de la loi du 2 mai 1930).

La commission départementale des sites et éventuellement la commission supérieure doivent être consultées préalablement à la décision ministérielle.

Le permis de construire étant subordonné à un accord exprès, le pétitionnaire ne pourra bénéficier d'un permis tacite (art. R.421-12 et R. 421-19 du code de l'urbanisme).

Lorsque les travaux sont exemptés de permis de construire mais soumis au régime de déclaration en application de l'article L. 422-2 du code de l'urbanisme, le service instructeur consulte les autorités mentionnées à l'article R. 421-38-6 II du code de l'urbanisme.

Les autorités ainsi consultées font connaître à l'autorité compétente leur opposition ou les prescriptions qu'elles demandent dans un délai d'un mois à dater de la réception de la demande d'avis par l'autorité consultée. A défaut de réponse dans ce délai, elles sont réputées avoir émis un avis favorable (art. R. 422-8 du code de l'urbanisme).

La démolition des immeubles dans les sites classés demeure soumise aux dispositions de la loi du 2 mai 1930 modifiée (art. L. 430-I, dernier alinéa, du code de l'urbanisme).

Lorsque les travaux projetés nécessitent une autorisation au titre des installations et travaux divers du code de l'urbanisme, l'autorisation exigée par l'article R. 442-2 du code de l'urbanisme tient lieu de l'autorisation exigée en vertu de l'article 9 (instance de classement) et 12 (classement) de la loi du 2 mai 1930 sur les sites, et ce sur les territoires mentionnés à l'article R 442-1 dudit code, où s'appliquent les dispositions de l'article R. 442-2 du code de l'urbanisme.

Dans les communes où un plan d'occupation des sols n'a pas été approuvé, cette autorisation est délivrée par le préfet (art. R. 442-6-4 [301 du code de l'urbanisme).

Obligation pour le vendeur de prévenir l'acquéreur de l'existence de la servitude et de signaler l'aliénation au ministre compétent.

Obligation pour le propriétaire à qui l'administration a notifié l'intention de classement de demander une autorisation avant d'apporter une modification à l'état des lieux et à leur aspect, et ce pendant une durée de douze mois à dater de la notification (mesures de sauvegarde : art. 9 nouveau de la loi du 2 mai 1930, loi du 28 décembre 1967).

### **c) Zone de protection du site**

*(Art. 17 de la loi du 2 mai 1930)*

Les effets de l'établissement d'une zone varient selon les cas d'espèce, puisque c'est le décret de protection qui détermine exactement les servitudes imposées au fonds.

Lorsque les travaux nécessitent un permis de construire, le dit permis ne peut être délivré qu'avec l'accord exprès du ministre chargé des sites ou de leur délégué ou encore de l'autorité mentionnée dans le décret instituant la zone de protection (art. R. 421-38-6 du code de l'urbanisme).

Le pétitionnaire ne pourra bénéficier d'un permis de construire tacite (art. R. 421-12 et R. 421-19 du code de l'urbanisme).

Lorsque les travaux sont soumis au régime de déclaration en application de l'article L. 422-2 du code de l'urbanisme, le service instructeur consulte les autorités mentionnées à l'article R. 421-38-6 II du code de l'urbanisme. Les autorités ainsi consultées font connaître à l'autorité compétente leur opposition ou les prescriptions qu'elles demandent dans un délai d'un mois à dater de la réception de la demande d'avis par l'autorité consultée. A défaut de réponse dans ce délai, elles sont réputées avoir émis un avis favorable (art. R. 422-8 du code de l'urbanisme).

Le permis de démolir visé aux articles L. 430-i et suivants du code de l'urbanisme, tient lieu de l'autorisation de démolir prévue par la loi du 2 mai 1930 sur les sites (article L. 430-I du code de l'urbanisme). Dans ce cas, le permis de démolir doit être conforme à l'avis du ministre des sites ou de son délégué.

## **B. - LIMITATIONS AU DROIT D'UTILISER LE SOL**

### **1° Obligations passives**

#### **a) *Inscription sur l'inventaire des sites***

Interdiction de toute publicité, sauf dérogation (dans les formes prévues à la section 4 de la loi n<sup>o</sup> 79-1150 du 29 décembre 1979 relative à la publicité, aux enseignes et préenseignes, modifiée par la loi n<sup>o</sup> 85-729 du 18 juillet 1985) dans les sites inscrits à l'inventaire et dans les zones de protection délimitées autour de ceux-ci (art. 7 de la loi de 1979).

Les préenseignes sont soumises aux dispositions mentionnées ci-dessus concernant la publicité (art. 18 de la loi du 29 décembre 1979).

L'installation des enseignes est soumise à autorisation dans les zones visées ci-dessus (art. 17 de la loi du 29 décembre 1979).

Interdiction d'établir des campings sauf autorisation préfectorale (décret n<sup>o</sup> 59-275 du 7 février 1959 et décret d'application n<sup>o</sup> 68-134 du 9 février 1968) ou de créer des terrains aménagés en vue du stationnement des caravanes (art. R. 443.9 du code de l'urbanisme). Obligation pour le maire de faire connaître par affichage et panneaux ces réglementations.

#### **b) *Classement du site et instance de classement***

Interdiction de toute publicité sur les monuments naturels et dans les sites classés (art. 4 de la loi du 29 décembre 1979). Les préenseignes sont soumises à la même interdiction (art. 18 de la loi du 29 décembre 1979).

L'installation d'une enseigne est soumise à autorisation dans les zones visées ci-dessus (art. 17 de la loi du 29 décembre 1979).

Interdiction à quiconque d'acquérir un droit de nature à modifier le caractère et l'aspect des lieux.

Interdiction d'établir une servitude conventionnelle sauf autorisation du ministre compétent.

Interdiction d'établir des campings sauf autorisation ministérielle accordée après avis de la commission départementale et supérieure des sites (décret n<sup>o</sup> 59-275 du 7 février 1959 et décret d'application n<sup>o</sup> 68-134 du 9 février 1968), ou de créer des terrains aménagés en vue du stationnement des caravanes (art. R. 443-9 du code de l'urbanisme). Obligation pour le maire de faire connaître ces réglementations par affichage et panneaux.

#### **c) *Zone de protection d'un site***

Obligation pour le propriétaire des parcelles situées dans une telle zone de se soumettre aux servitudes particulières à chaque secteur déterminé par le décret d'institution et relatives aux servitudes de hauteur, à l'interdiction de bâtir, à l'aspect esthétique des

constructions... La commission supérieure des sites est, le cas échéant, consultée par les préfets ou par le ministre compétent préalablement aux décisions d'autorisation.

Interdiction de toute publicité, sauf dérogation dans les formes prévues à la section 4 de la loi du 29 décembre 1979, dans les zones de protection délimitées autour d'un site classé (art. 7 de la loi de 1979).

Les préenseignes sont soumises aux dispositions mentionnées ci-dessus, en ce qui concerne la publicité (art. 18 de la loi de 1979).

Interdiction en règle générale d'établir des campings et terrains aménagés en vue du stationnement des caravanes.

## **2° Droits résiduels du propriétaire**

### **a) *Inscription sur l'inventaire des sites***

Possibilité pour le propriétaire de procéder à des travaux d'exploitation courante en ce qui concerne les fonds ruraux et d'entretien normal pour les édifices dans les conditions mentionnées au § A 20 a.

### **b) *Classement d'un site***

Possibilité pour le propriétaire de procéder aux travaux pour lesquels il a obtenu l'autorisation dans les conditions visées au § A 20 b.

# **SERVITUDE AC4**

\*\*\*\*

## **SERVITUDES RELATIVES AUX ZONES DE PROTECTION DU PATRIMOINE ARCHITECTURAL ET URBAIN ET PAYSAGER**

\*\*\*\*

### **I - GÉNÉRALITES**

Servitudes relatives aux zones de protection du patrimoine (Z.P.P.A.U.P) applicables autour des monuments historiques et dans les quartiers et sites à protéger ou à mettre en valeur pour des motifs d'ordre esthétique.

Articles 70, 71 et 72 de la loi n<sup>o</sup> 83-8 du 7 janvier 1983 relative à la répartition de compétences entre les communes, les départements, les régions et l'Etat.

Décret n<sup>o</sup> 84-304 du 25 avril 1984 relatif aux zones de protection du patrimoine architectural et urbain.

Code de l'urbanisme, articles L. 421-1, L. 422-1, L. 430-1, L. 430-2, R. 421-19, R. 421-38-6 11, R. 422-8 et R. 430-13.

Loi n<sup>o</sup> 79-1150 du 29 décembre 1979 relative à la publicité, aux enseignes et préenseignes (articles 41 et 44) modifiée par la loi n<sup>o</sup> 85-729 du 18 juillet 1985.

Code de l'environnement

Décret no 82-220 du 25 février 1982 portant application de la loi du 29 décembre 1979 (art. 8).

Circulaire n<sup>o</sup> 85-45 du 1er juillet 1985 relative aux zones de protection du patrimoine architectural, urbain et paysager.

Ministère de l'équipement, du logement, des transports et de la mer (direction de l'architecture et de l'urbanisme, sous direction des espaces protégés).

### **II. - PROCÉDURE D'INSTITUTION**

#### **A - PROCEDURE**

##### **1° Procédure normale**

La procédure de création de la zone est réglementée par le décret n<sup>o</sup> 84-304 du 25 avril 1984.

La décision de mettre à l'étude le projet de zone est prise soit sur délibération du ou des conseils municipaux, soit par le préfet de région.

Si la décision est prise par le ou les conseils municipaux, l'étude est conduite sous l'autorité du ou des maires ou du président de l'établissement public de coopération intercommunale à leur demande, avec l'assistance de l'architecte des bâtiments de France.

Si la décision est prise par le préfet de région, l'étude est conduite sous l'autorité du ou des maires ou du président de l'établissement public de coopération intercommunale à leur demande, sinon sous l'autorité du préfet du département avec l'assistance dans tous les cas de l'architecte des bâtiments de France et en liaison avec les maires des communes concernées.

La décision est affichée en mairie et en préfecture durant un mois et insérée dans deux journaux publiés dans le département.

Le dossier de projet de zone comprend:

- un rapport de présentation de la zone qui expose les motifs de la création de la Z.P.P.A.U.P.;

- un énoncé des prescriptions applicables à la zone

- un document graphique faisant apparaître les limites de la zone.

Le projet est transmis aux communes intéressées qui disposent d'un délai de quatre mois pour donner leur avis, passé ce délai cet avis est réputé favorable. Le projet est ensuite transmis au préfet du département qui le soumet à enquête publique.

Le rapport du commissaire enquêteur et l'avis du préfet de département sont transmis au préfet de région, puis au collège régional du patrimoine et des sites qui après avoir donné son avis, le transmet pour accord définitif aux conseils municipaux.

La Z.P.P.A.U.P. est arrêtée par le préfet de région.

## **2° Procédure d'évocation par le ministre**

Le ministre chargé de l'urbanisme peut intervenir par évocation à n'importe quel stade de la procédure de création à partir du moment où le projet, après avoir été soumis à l'avis des conseils municipaux, a été transmis au préfet du département. Le ministre veille alors à l'accomplissement de toutes les phases de la procédure normale restant à effectuer. La zone est créée par arrêté ministériel.

Le préfet du département informe les maires des communes intéressées de l'évocation par le ministre.

Cette évocation est susceptible d'intervenir lorsque par exemple le projet de zone laisse paraître des enjeux ou des problèmes insuffisamment pris en compte : délimitation choisie, degré de précision ou portée des prescriptions proposées, coordination

intercommunale mal maîtrisée, articulation avec d'autres procédures... (V. circulaire n° 85-45 du 1er juillet 1985).

Le ministre chargé de la culture peut demander au ministre chargé de l'urbanisme d'user de son pouvoir d'évocation quand une zone inclut un immeuble classé ou inscrit au titre de la législation des monuments historiques. La zone, dans ce cas, est créée par arrêté conjoint du ministre chargé de l'urbanisme et du ministre chargé de la culture (art. 6 et 9 du décret du 25 avril 1984).

Le ministre chargé de la culture peut ainsi intervenir lorsqu'il lui paraît que la zone de protection présente des risques ou des insuffisances graves dans la prise en compte d'un ou plusieurs monuments historiques ou de leurs abords, de vestiges archéologiques ou d'un patrimoine culturel.

### **3° Procédure de révision**

Aucune procédure de révision n'a été prévue par les textes. Mais une telle procédure doit pouvoir être engagée, s'il apparaît nécessaire d'étendre ou de restreindre le périmètre ou encore de modifier certaines prescriptions de la zone.

La révision doit être effectuée après accord explicite entre l'Etat et la ou les communes intéressées et la procédure applicable reste celle prévue pour sa création (principe de parallélisme des formes).

## **B - INDEMNISATION**

En l'absence de disposition législative concernant une éventuelle indemnisation du fait des prescriptions instituées dans la Z.P.P.A.U.P., celles-ci n'ouvrent pas droit à indemnité.

Cependant, les propriétaires de terrain compris dans une telle zone, peuvent demander une indemnité s'ils sont en mesure d'apporter la preuve d'une atteinte à leur droit de propriété constitutif d'un dommage direct, certain, grave et spécial (conseil d'état, le 14 mars 1986 commune de Gap-Romette).

## **C - PUBLICITE**

La décision de mettre à l'étude une Z.P.P.A.U.P. est affichée pendant un mois à la mairie de la ou des communes concernées ainsi qu'à la préfecture du département, et est insérée dans deux journaux diffusés dans tout le département.

L'arrêté du préfet de région portant création d'une Z.P.P.A.U.P. est publié au recueil des actes administratifs de la préfecture du ou des départements concernés où se trouve la zone.

Il est fait mention de cet arrêté, en caractères apparents, dans deux journaux régionaux ou locaux diffusés dans le département.

L'arrêté ministériel ou interministériel créant une Z.P.P.A.U.P. est publié au *Journal*

*officiel* de la République française.

Le dossier de la Z.P.P.A.U.P. est tenu à la disposition du public dans les mairies des communes intéressées et à la préfecture.

### **III. - EFFETS DE LA SERVITUDE**

#### **A. - EFFETS SUR LES AUTRES SERVITUDES**

##### **1° Monuments historiques**

La création d'une zone de protection est sans incidence sur le régime propre des immeubles classés ou inscrits parmi les monuments historiques. Les règles de protection édictées par la loi du 31 décembre 1913 et ses textes d'application continuent à s'appliquer, de même que les modalités particulières concernant les travaux sur ces immeubles (voir servitude A.C. 1 sur les monuments historiques).

##### **2° Abords des monuments historiques**

Un monument historique, situé dans le périmètre d'une Z.P.P.A.U.P., cesse d'engendrer autour de lui son cercle de protection. Les servitudes applicables dans le rayon de 500 mètres et résultant des articles 13 *bis* et 13 *ter* de la loi du 31 décembre 1913 ne sont plus applicables. Seules les prescriptions imposées par la Z.P.P.A.U.P. s'appliquent à l'intérieur de la zone.

La suppression de la Z.P.P.A.U.P. entraîne la restitution autour des monuments historiques, de la protection de leurs abords selon le régime de droit commun des articles 13 *bis* et 13 *ter* de la loi de 1913.

##### **3° Sites Classés et inscrits**

Les effets d'un site inscrit en application de l'article 4 de la loi du 2 mai 1930, sont suspendus dans la Z.P.P.A.U.P. dont le périmètre englobe celui du site, mais perdurent dans la zone non couverte par la Z.P.P.A.U.P.

Les sites classés qui se trouvent situés à l'intérieur d'une Z.P.P.A.U.P. ne sont modifiés ni dans leur périmètre, ni dans leur régime d'autorisations propres délivrées au niveau du ministre.

##### **4° Zones de protection de la loi du 2 mai 1930 (titre III)**

Les zones de protection de la loi du 2 mai 1930 continuent à produire leurs effets jusqu'à leur suppression ou leur remplacement par des Z.P.P.A.U.P. (art. 72 de la loi du 7 janvier 1983).

##### **5° Secteurs sauvegardés (loi du 4 août 1962)**

Les Z.P.P.A.U.P. et les plans de sauvegarde et de mise en valeur ne sont pas des

documents de même nature : la première est une servitude d'utilité publique, le second est un document d'urbanisme.

Une Z.P.P.A.U.P. et un plan de sauvegarde et de mise en valeur ne peuvent se superposer. L'utilisation de l'un ou de l'autre dépendra de la nature des prescriptions que l'on souhaite ou que l'on a besoin d'imposer. La Z.P.P.A.U.P. n'a pour objet que de s'attacher à la préservation des ensembles d'intérêt architectural urbain et paysager, alors que le plan de sauvegarde et de mise en valeur permet en un seul document d'appréhender tous les problèmes d'urbanisme dans le secteur considéré (voir circulaire n° 85-45 du 10 juillet 1985).

## **B. - PRÉROGATIVES DE LA PUISSANCE PUBLIQUE**

### **1° Prérogatives exercées directement par la puissance publique**

Si le propriétaire procède à des travaux ne respectant pas les dispositions d'une Z.P.P.A.U.P. et les procédures d'autorisation applicables dans cette zone

- possibilité d'ordonner l'arrêt des travaux soit sur réquisition du ministère public agissant à la requête du maire, du fonctionnaire compétent ou l'une des associations visées à l'article L. 480-1 du code de l'urbanisme, soit même d'office par le juge d'instruction saisi des poursuites ou encore le tribunal correctionnel;

- possibilité pour le maire de prendre toutes les mesures de coercition nécessaires pour assurer l'application immédiate de la décision judiciaire ou de son arrêté, en procédant notamment à la saisie des matériaux approvisionnés ou du matériel de chantier.

### **2° Obligations de faire imposées aux propriétaires**

Obligation pour le propriétaire, d'obtenir une autorisation spéciale accordée par l'autorité compétente en matière de permis de construire après avis conforme de l'architecte des bâtiments de France, pour les travaux de construction, de démolition, de déboisement, de transformation et de modification de l'aspect extérieur compris dans le périmètre de la zone de protection.

Lorsque les travaux nécessitent la délivrance d'un permis de construire, le dit permis ne peut être délivré qu'avec l'accord de l'architecte des bâtiments de France. Cet accord est réputé favorable faute de réponse dans le délai d'un mois suivant la transmission de la demande de permis de construire par l'autorité chargée de son instruction, sauf si l'architecte des bâtiments de France fait connaître dans ce délai, par une décision motivée, à cette autorité, son intention d'utiliser un délai plus long qui ne peut en tout état de cause excéder quatre mois (art. R. 421-38-6 II du code de l'urbanisme).

En cas de désaccord du maire ou de l'autorité compétente pour délivrer le permis de construire avec l'avis de l'architecte des bâtiments de France, le préfet de région est saisi du dossier et donne, après consultation du collège régional du patrimoine et des sites, un avis qui se substitue à celui de l'architecte des bâtiments de France. Cet avis doit intervenir dans un délai de quatre mois à compter de sa saisine, faute de quoi le préfet de région est réputé confirmer l'avis de l'architecte des bâtiments de France (art. R. 421-38-6 II du code

de l'urbanisme).

Le permis de construire ne peut être obtenu qu'avec l'accord exprès du ministre compétent Si ce dernier a décidé, dans les délais fixés ci-dessus, d'évoquer le dossier (art. R. 421-38-6, dernier alinéa, du code de l'urbanisme).

Les autres régimes d'autorisations d'occupation des sols (démolition, déboisements...) sont soumis aux mêmes conditions que celui du permis de construire.

Lorsque les travaux sont exemptés de permis de construire mais soumis au régime de déclaration en application de l'article L. 422-2 du code de l'urbanisme, le service instructeur consulte l'autorité mentionnée à l'article R. 421-38-6 Il dudit code. L'autorité ainsi consultée fait connaître à l'autorité compétente son opposition ou les prescriptions qu'elle demande dans un délai d'un mois à dater de la réception de la demande d'avis par l'autorité consultée. A défaut de réponse dans ce délai, elle est réputée avoir émis un avis favorable (art. R. 422-8 du code de l'urbanisme).

Les autres travaux non soumis à un régime d'autorisation d'occupation du sol (travaux exemptés de permis de construire, de démolitions non soumises au permis de démolir, de déboisements non soumis à l'autorisation de coupe ou d'abattage d'arbres, de transformations ou de modifications de l'aspect des immeubles non bâtis...) sont soumis à autorisation spéciale (art. 71 de la loi du 7 janvier 1983).

La demande d'autorisation spéciale, accompagnée des pièces permettant d'apprécier la nature et l'importance des travaux projetés, est déposée ou adressée à la mairie de la commune où les travaux sont envisagés. Ce dépôt ne répond à aucune formalité particulière. L'autorisation spéciale est obtenue dans les délais identiques et dans les mêmes conditions que les travaux soumis à autorisation dans le cadre du code de l'urbanisme.

## **C. - LIMITATIONS AU DROIT D'UTILISER LE SOL**

### **1° Obligations passives**

Interdiction de toute publicité dans les Z.P.P.A.U.P. (art. 7 de la loi n<sup>o</sup> 79-1150 du 29 décembre 1979 modifiée par la loi n<sup>o</sup> 85-729 du 18 juillet 1985).

Toutefois, les conditions de réinsertion de la publicité, dans le secteur couvert par une zone de protection, peuvent faire l'objet d'une approche dans le cadre de l'étude préliminaire à la création de la zone. Une réglementation spéciale pourra être ainsi élaborée en matière de publicité conformément aux articles 7, 9, 10, 11 et 13 de la loi de 1979.

Les enseignes sont soumises à autorisation du maire après avis simple de l'architecte des bâtiments de France (art. 17 de la loi de 1979 et art. 8 du décret n<sup>o</sup> 82-220 du 25 février 1982).

Le camping et le stationnement des caravanes sont interdits dans les Z.P.P.A.U.P., sous réserve des possibilités de dérogations qui peuvent être accordées par l'autorité compétente pour statuer après avis de l'architecte des bâtiments de France (art. R. 443-9

du code de l'urbanisme).

**2° Droits résiduels du propriétaire**

Néant

# LA REOLE SERVITUDES PATRIMONIALES

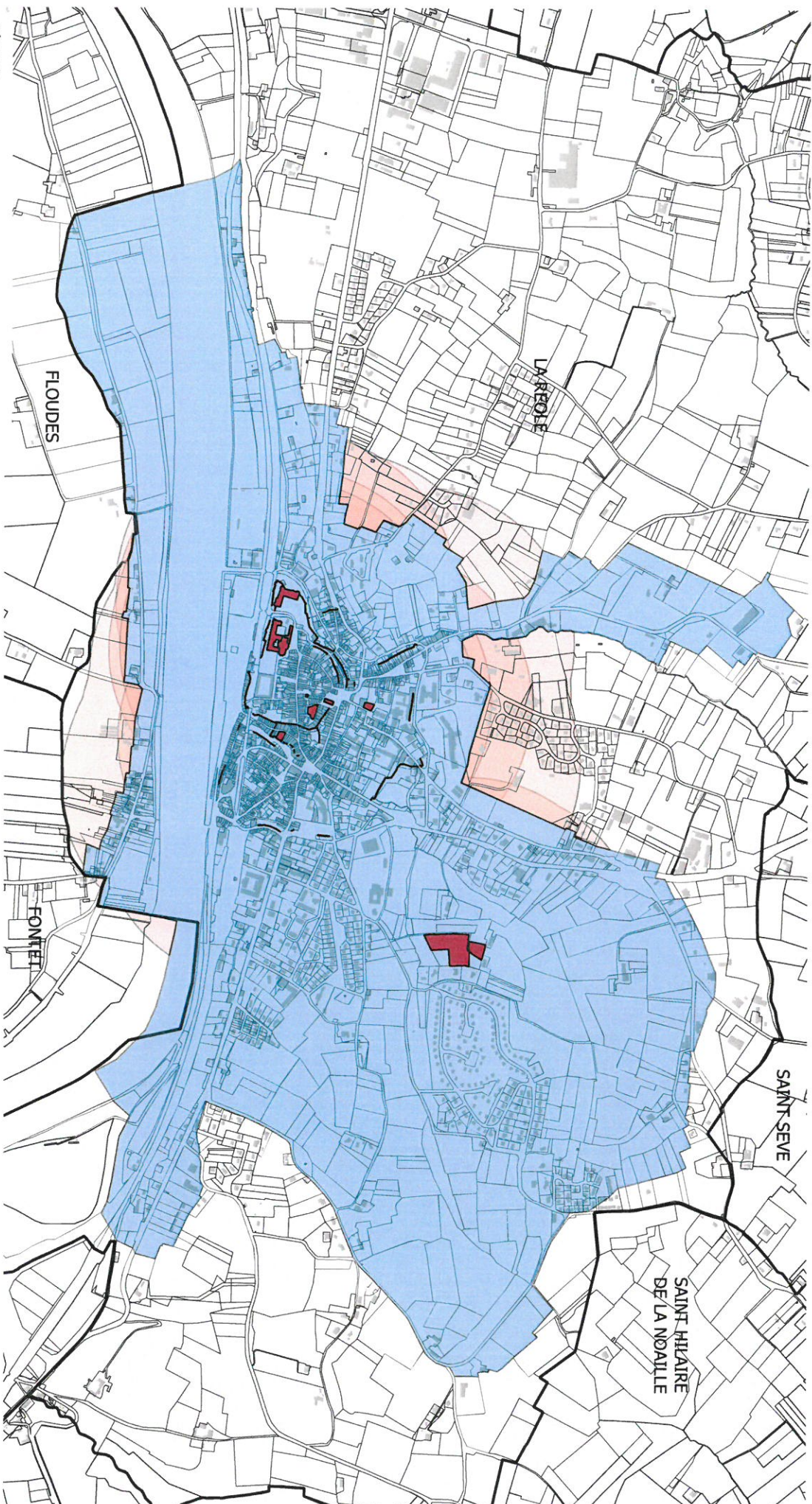

Légende

- Monuments Historiques
- Site Patrimonial Remarquable AC2
- Périmètres de protection des monuments historiques AC1
- Communes



# SERVITUDE AS1

\*\*\*\*

## SERVITUDE RESULTANT DE L'INSTAURATION DES PERIMETRES DE PROTECTION DES EAUX POTABLES ET MINERALES

\*\*\*\*

### I. - GÉNÉRALITES

Servitudes résultant de l'instauration de périmètres de protection des eaux destinées à la consommation humaine et des eaux minérales.

Protection des eaux destinées à la consommation humaine (art. L. 20 du code de la santé publique, modifié par l'article 7 de la loi n<sup>o</sup> 64-1245 du 16 décembre 1964; décret n<sup>o</sup> 61-859 du 1er août 1961 modifié par les décrets n<sup>o</sup> 67-1093 du 15 décembre 1967 et art. R. 1321-6 à R. 1321-14 livre III – Titre II- chapitre I).

Circulaire du 10 décembre 1968 (affaires sociales), *Journal officiel* du 22 décembre 1968..

Protection des eaux minérales (art. L. 1322-3 et suivants du code de la santé publique).

Ministère de la solidarité, de la santé et de la protection sociale (direction générale de la santé, sous-direction de la protection générale et de l'environnement).

### II. - PROCÉDURE D'INSTITUTION

#### A. - PROCEDURE

*Protection des eaux destinées à la consommation humaine*

Détermination des périmètres de protection du ou des points de prélèvement, par l'acte portant déclaration d'utilité publique des travaux de prélèvement d'eau destinée à l'alimentation des collectivités humaines.

Détermination des. périmètres de protection autour de points de prélèvement existants, ainsi qu'autour des ouvrages d'adduction à l'écoulement libre et des réservoirs enterrés, par actes déclaratifs d'utilité publique.

Les périmètres de protection comportent :

- le périmètre de protection immédiate
- le périmètre de protection rapprochée
- le cas échéant, le périmètre de protection éloignée (1).

Ces périmètres sont déterminés au vu du rapport géologique établi par un hydrologue agréé en matière d'hygiène publique, et en considération de la nature des terrains et de leur perméabilité, et après consultation d'une conférence interservices au sein de laquelle siègent notamment des représentants de la direction départementale des affaires sanitaires et sociales, de la direction départementale de l'agriculture et de la forêt, de la direction départementale de l'équipement, du service de la navigation et du service chargé des mines, et après avis du conseil départemental d'hygiène et le cas échéant du Conseil supérieur d'hygiène de France.

#### *Protection des eaux minérales*

Détermination d'un périmètre de protection autour des sources d'eaux minérales déclarées d'intérêt public, par décret en Conseil d'Etat. Ce périmètre peut être modifié dans la mesure où des circonstances nouvelles en font connaître la nécessité (art. L. 1322-3 du code de la santé publique).

(1) Chacun de Ces périmètres peut être constitué de plusieurs surfaces disjointes en fonction du contexte hydrogéologique.

## **B - INDEMNISATION**

#### *Protection des eaux destinées à la consommation humaine*

Les indemnités qui peuvent être dues à la suite de mesures prises pour la protection des eaux destinées à la consommation humaine sont fixées à l'amiable ou par les tribunaux judiciaires comme en matière d'expropriation (art. L. 1321-3 du code de la santé publique).

#### *Protection des eaux minérales*

En cas de dommages résultant de la suspension, de l'interruption ou de la destruction de travaux à l'intérieur ou en dehors du périmètre de protection, ou de l'exécution de travaux par le propriétaire de la source, l'indemnité due par celui-ci est réglée à l'amiable ou par les tribunaux en cas de contestation. Cette indemnité ne peut excéder le montant des pertes matérielles éprouvées et le prix des travaux devenus inutiles, augmentée de la somme nécessaire pour le rétablissement des lieux dans leur état primitif (art. L. 1322-11 et du code de la santé publique). Dépôt par le propriétaire de la source d'un cautionnement dont le montant est fixé par le tribunal et qui sert de garantie au paiement de l'indemnité (art. L. 1322-12 du code de la santé publique).

## **C. - PUBLICITE**

#### *Protection des eaux destinées à la consommation humaine*

Publicité de la déclaration d'utilité publique des travaux de prélèvement d'eau.

### *Protection des eaux minérales*

Publicité du décret en Conseil d'Etat d'institution du périmètre de protection.

## **III. - EFFETS DE LA SERVITUDE**

### **A. - PREROGATIVES DE LA PUISSANCE PUBLIQUE**

#### **1° Prérogatives exercées directement par la puissance publique**

##### *Protection des eaux destinées à la consommation humaine*

Acquisition en pleine propriété des terrains situés dans le périmètre de protection immédiate des points de prélèvement d'eau, des ouvrages d'adduction à écoulement libre et des réservoirs enterrés (art. L. 1321-2 du code de la santé publique) (1), et clôture du périmètre de protection immédiate sauf dérogation.

Possibilité pour les communes ou les établissements publics de coopération intercommunale d'instaurer le droit de préemption urbain dans les périmètres de protection rapprochée.

##### *Protection des eaux minérales*

Possibilité pour le préfet, sur demande du propriétaire d'une source d'eau minérale déclarée d'intérêt public, d'ordonner la suspension provisoire des travaux souterrains ou de sondage entrepris hors du périmètre, qui, s'avérant nuisibles à la source, nécessiteraient l'extension du périmètre (art. L. 1322-6 du code de la santé publique).

Extension des dispositions mentionnées ci-dessus aux sources minérales déclarées d'intérêt public, auxquelles aucun périmètre n'a été assigné (art. L. 1322-7 du code de la santé publique).

Possibilité pour le préfet, sur demande du propriétaire d'une source d'eau minérale déclarée d'intérêt public, d'interdire des travaux régulièrement entrepris, Si leur résultat constaté est de diminuer ou d'altérer la source. Le propriétaire du terrain est préalablement entendu mais l'arrêté préfectoral est exécutoire par provision sauf recours au tribunal administratif (art. L. 1322-5 du code de la santé publique).

(1) Dans le cas de terrains dépendant du domaine de l'Etat, il est passé une convention de gestion (art. L. 51-1 du code du domaine public de l'état).

Possibilité à l'intérieur du périmètre de protection, pour le propriétaire d'une source déclarée d'intérêt public, de procéder sur le terrain d'autrui, à l'exclusion des maisons d'habitations et des cours attenantes, à tous les travaux nécessaires pour la conservation, la conduite et la distribution de cette source, lorsque les travaux ont été autorisés par arrêté préfectoral (art. L. 1322-8 du code de la santé publique, modifié par les articles 3 et 4 du décret n<sup>o</sup> 84-896

du 3 octobre 1984).

L'occupation des terrains ne peut avoir lieu, qu'après qu'un arrêté préfectoral en a fixé la durée, le propriétaire du terrain ayant été préalablement entendu (art. L. 1322-10 du code de la santé publique).

## **2° Obligations de faire imposées au propriétaire**

### *Protection des eaux destinées à la consommation humaine*

Obligation pour le propriétaire d'un terrain situé dans un périmètre de protection rapprochée ou éloignée, des points de prélèvement d'eau, d'ouvrages d'adduction à écoulement libre ou des réservoirs enterrés, de satisfaire dans les délais donnés aux prescriptions fixées dans l'acte déclaratif d'utilité publique, en ce qui concerne les installations, travaux, activités, dépôts, ouvrages, aménagements ou occupations des sols existants à la date de publication dudit acte (art. L. 1321-2 du code de la santé publique).

## **B. - LIMITATIONS AU DROIT D'UTILISER LE SOL**

### **1° Obligations passives**

#### *Protection des eaux destinées à la consommation humaine*

##### *a) Eaux souterraines*

A l'intérieur du périmètre de protection immédiate, interdiction de toutes activités autres que celles explicitement prévues par l'acte déclaratif d'utilité publique (notamment entretien du captage).

A l'intérieur du périmètre de protection rapprochée, interdiction ou réglementation par l'acte d'utilité publique des activités, installations, dépôts et tous faits susceptibles d'entraîner une pollution de nature à rendre l'eau impropre à la consommation humaine.

A l'intérieur du périmètre de protection éloignée, réglementation possible par l'acte déclaratif d'utilité publique de tous faits, activités, installations et dépôts mentionnés ci-dessus.

##### *b) Eaux de surface (cours d'eau, lacs, étangs, barrages réservoirs et retenues)*

Interdictions et réglementations identiques à celles rappelées en a), en ce qui concerne les seuls périmètres de protection immédiate et rapprochée.

Dans le cas de barrages retenues créés pour l'alimentation en eau, des suggestions peuvent être proposées par le Conseil supérieur d'hygiène, quant aux mesures sanitaires à imposer en l'espèce (circulaire du 10 décembre 1968).

Acquisition en pleine propriété des terrains riverains de la retenue, sur une largeur d'au moins 5 mètres, par la collectivité assurant l'exploitation du barrage.

### *Protection des eaux minérales*

Interdiction à l'intérieur du périmètre de protection de procéder à aucun travail souterrain ni sondage sans autorisation préfectorale (art. L. 1322-4 du code de la santé publique).

A l'intérieur du périmètre de protection qui peut porter sur des terrains disjoints, peuvent être interdits ou réglementés toutes activités, dépôts ou installations de nature à nuire directement ou indirectement à la qualité des eaux ( art. L. 1322-3 du code de la santé publique)

### **2° Droits résiduels du propriétaire**

#### *Protection des eaux minérales*

Droit pour le propriétaire de terrains situés dans le périmètre de protection de procéder à des fouilles, tranchées pour extraction de matériaux ou tout autre objet, fondations de maisons, caves ou autres travaux à ciel ouvert, sous condition, Si le décret l'impose à titre exceptionnel, d'en faire déclaration au préfet un mois à l'avance (art. L. 1322-4 du code de la santé publique) et d'arrêter les travaux sur décision préfectorale Si leur résultat constaté est d'altérer ou de diminuer la source (art. L. 1322-5 du code de la santé publique).

Droit pour le propriétaire de terrains situés hors périmètre de protection, de reprendre les travaux interrompus sur décision préfectorale, s'il n'a pas été statué dans le délai de six mois sur l'extension du périmètre (art. L. 1322-6 du code de la santé publique).

Droit pour le propriétaire d'un terrain situé dans le périmètre de protection et sur lequel le propriétaire de la source a effectué des travaux, d'exiger de ce dernier l'acquisition dudit terrain s'il n'est plus propre à l'usage auquel il était employé ou s'il a été privé de la jouissance de ce terrain au-delà d'une année (art. L. 1322-10 du code de la santé publique).

## COURS D'EAU DOMANIAUX, LACS ET PLANS D'EAU DOMANIAUX

---

### I. - GÉNÉRALITÉS

Servitudes de halage et de marchepied.

Servitudes à l'usage des pêcheurs.

Code du domaine public fluvial et de la navigation intérieure, articles 1<sup>er</sup> à 4, 15, 16 et 22.

Code rural, article 431 (art. 4 de la loi n° 84-512 du 29 juin 1984, modifiant l'ancien article 424 du code rural instituant une servitude à l'usage des pêcheurs).

Loi locale du 2 juillet 1891 modifiée par la loi locale du 22 avril 1902 sur l'usage et la répartition des eaux, validée par l'article 7, § 5, de la loi française du 1<sup>er</sup> juin 1924 et règlement d'application du 14 février 1892, § 39 et 41, applicables aux départements du Bas-Rhin, du Haut-Rhin et de la Moselle.

Circulaire n° 73-14 du 26 janvier 1973 (aménagement du territoire, équipement, logement et tourisme) relative à la servitude de marchepied.

Circulaire n° 78-95 du 6 juillet 1978 relative aux servitudes d'utilité publique affectant l'utilisation du sol et concernant les cours d'eau (report dans les plans d'occupation des sols).

Circulaire n° 80-7 du 8 janvier 1980 pour l'application du décret n° 79-1152 du 28 décembre 1979 (ministère de l'intérieur).

Conservation du domaine public fluvial.

Code du domaine public fluvial et de la navigation intérieure, article 28.

Ministère des transports (direction des transports terrestres, bureau de la gestion du domaine).

### II. - PROCÉDURE D'INSTITUTION

#### A. - PROCÉDURE

Application des dispositions du code du domaine public fluvial et de la navigation intérieure concernant ces servitudes :

- aux cours d'eau navigables (servitude de halage de 7,80 mètres, de marchepied de 3,25 mètres, article 15 dudit code) ;

- aux cours d'eau domaniaux rayés de la nomenclature des voies navigables ou flottables, et demeurant classés dans le domaine public (servitudes de marchepied de 3,25 mètres sur les deux rives, article 15 du code du domaine public fluvial et de la navigation intérieure) ;

- aux lacs domaniaux, article 15 du code du domaine public fluvial et de la navigation intérieure (servitudes de marchepied de 3,25 mètres).

Application des dispositions de la loi locale du 2 juillet 1891 modifiée et du règlement du 14 février 1892, servitudes de halage de 7,80 mètres (maximum), de marchepied de 3,25 mètres (maximum), aux cours d'eau navigables ou flottables des départements du Bas-Rhin, du Haut-Rhin et de la Moselle.

Ces servitudes sont instituées à la demande de l'administration (art. 18 de la loi du 2 juillet 1891). En ce qui concerne le Rhin, cette servitude n'existe pas, la digue de protection, qui fait office de chemin de halage, étant propriété de l'Etat.

Application de l'article 431 du code rural (servitudes à l'usage des pêcheurs) : aux cours d'eau domaniaux et plans d'eau domaniaux (largeur de 3,25 mètres pouvant être ramenée à 1,50 mètre) et aux cours d'eau rayés de la nomenclature des voies navigables ou flottables (largeur de 1,50 mètre).

## B. - INDEMNISATION

Indemnisation prévue pour les propriétaires riverains à raison des dommages qui leur sont occasionnés par l'institution des servitudes consécutives au classement ou à l'inscription à la nomenclature de la rivière ou du lac, sous déduction des avantages que peuvent leur procurer lesdits classement ou inscription dans la nomenclature (art. 19 du code du domaine public fluvial et de la navigation intérieure).

Indemnisation prévue, lorsque pour les besoins de la navigation, la servitude de halage est établie sur une rive où cette servitude n'existait pas (art. 19 du code du domaine public fluvial et de la navigation intérieure).

Les contestations relatives à cette indemnité sont jugées par la juridiction compétente en matière d'expropriation (art. 20 du code du domaine public fluvial et de la navigation intérieure).

## C. - PUBLICITÉ

Publicité de l'acte d'inscription à la nomenclature ou de classement dans le domaine public.

## III. - EFFETS DE LA SERVITUDE

### A. - PRÉROGATIVES DE LA PUISSANCE PUBLIQUE

#### 1° Prérogatives exercées directement par la puissance publique

Dans les départements du Bas-Rhin, du Haut-Rhin et de la Moselle, possibilité pour l'administration d'imposer aux propriétaires riverains des cours d'eau navigables ou flottables, de laisser sur les deux rives un emplacement ouvert à la circulation. La largeur de cet emplacement est fixée par l'administration. Elle ne peut dépasser 3,25 mètres (côté du marchepied) et 7,80 (côté halage). Dans ce dernier cas, il peut être défendu par l'administration d'établir des bâtiments, enclos ou fossés dans une zone supplémentaire de 1,95 mètre maximum (art. 18 de la loi locale du 2 juillet 1891).

#### 2° Obligations de faire imposées au propriétaire

Néant.

### B. - LIMITATIONS AU DROIT D'UTILISER LE SOL

#### 1° Obligations passives

Obligation pour les riverains des fleuves et rivières inscrits sur la nomenclature des voies navigables ou flottables et des îles, dans l'intérêt du service de la navigation et partout où il existe un chemin de halage, de réserver le libre passage des animaux et véhicules assurant la traction des bateaux, ainsi que la circulation et les manœuvres des personnes effectuant des transports par voie d'eau ou assurant la conduite des trains de bois de flottage, et ce, sur une largeur de 7,80 mètres (art. 15 du code du domaine public fluvial et de la navigation intérieure) (1).

Si la distance de 7,80 mètres doit être augmentée, l'administration est obligée de recourir à l'expropriation, si elle ne recueille pas le consentement des riverains (art. 19 du code du domaine public fluvial et de la navigation intérieure).

Interdiction pour les mêmes riverains, de planter des arbres ou de clore par haie autrement qu'à une distance de 9,75 mètres du côté où les bateaux se tirent et de 3,25 mètres sur le bord où il n'existe pas de chemin de halage (art. 15 du code du domaine public fluvial et de la navigation intérieure).

Obligation pour les riverains des cours d'eau rayés de la nomenclature des voies navigables ou flottables, mais maintenus dans le domaine public, de réserver de chaque côté le libre passage pour les nécessités d'entretien du cours d'eau et l'exercice de la pêche, et ce, sur une distance de 1,50 mètre (art. 431 du code rural).

(1) La servitude de halage n'est imposée en principe que d'un seul côté ; sur l'autre existe la servitude de marchepied. En outre, là où le halage a disparu subsiste la servitude de marchepied (Conseil d'Etat, 15 mai 1953, Chapelle).

Interdiction d'extraire sans autorisation à moins de 11,70 mètres de la limite des berges des rivières domaniales ou des bords des canaux domaniaux, des terres, sables, et autres matériaux, sous peine d'amende ou du paiement des frais de remise en l'état des lieux (art. 28 du code du domaine public fluvial et de la navigation intérieure).

La loi locale dans les départements du Bas-Rhin, du Haut-Rhin et de la Moselle n'édicte pas de prescriptions analogues en ce qui concerne les extractions. Cependant, il paraît souhaitable pour la bonne gestion des voies navigables de les appliquer.

## 2° Droits résiduels du propriétaire

Possibilité pour le propriétaire riverain d'exercer tous les droits de la propriété qui ne sont pas incompatibles avec l'exercice des servitudes, d'où l'obligation avant d'entreprendre des constructions, des plantations ou l'édification de clôtures de demander au service gestionnaire de reconnaître la limite de la servitude. Si dans les trois mois à compter de la demande, l'administration n'a pas fixé la limite, les constructions, plantations ou clôtures faites par les riverains ne peuvent plus être supprimées, que moyennant indemnité au titre de l'article 18 du code du domaine public fluvial et de la navigation intérieure et pour les départements du Bas-Rhin, du Haut-Rhin et de la Moselle au titre de l'article 1<sup>er</sup> de la loi locale du 2 juillet 1891.

Possibilité pour le propriétaire riverain, lorsque l'intérêt du service de la navigation, les nécessités de l'entretien du cours d'eau et l'exercice de la pêche le permettent, d'obtenir par arrêté ministériel la réduction des distances des servitudes de halage et de marchepied (art. 16 du code du domaine public fluvial et de la navigation intérieure).

Possibilité pour le propriétaire riverain, lorsque l'exercice de la pêche et les nécessités d'entretien et de surveillance des cours d'eau et plans d'eau le permettent, d'obtenir par arrêté ministériel (ou du préfet par délégation), la réduction de la largeur de 3,25 mètres à 1,50 mètre (art. 431 du code rural).

# SERVITUDE EL7

\*\*\*\*

## SERVITUDE D'ALIGNEMENT

\*\*\*\*

### I - GENERALITES

Servitudes d'alignement.

Code de la voirie routière : articles L. 112-1 à L. 112-7, R. 112-1 à R. 112-3 et R. 141-1.

Circulaire n<sup>o</sup> 79-99 du 16 octobre 1979 (*B. O.M.E. T. 79/47*) relative à l'occupation du domaine public routier national (réglementation), modifiée et complétée par la circulaire du 19 juin 1980.

Code de l'urbanisme, article R. 123-32-1.

Circulaire n<sup>o</sup> 78-14 du 17 janvier 1978 relative aux emplacements réservés par les plans d'occupation des sols (chapitre 1er, Généralités, § 1.2.1 [4e]).

Circulaire n<sup>o</sup> 80-7 du 8 janvier 1980 du ministre de l'intérieur.

Ministère de l'intérieur (direction générale des collectivités locales).

Ministère de l'équipement, du logement, des transports et de la mer (direction des routes).

### II. - PROCEDURE D'INSTITUTION

Les plans d'alignement fixent la limite de séparation des voies publiques et des propriétés privées, portent attribution immédiate, dès leur publication, du sol des propriétés non bâties à la voie publique et frappent de servitude de reculement et d'interdiction de travaux confortatifs les propriétés bâties ou closes de murs (immeubles en saillie).

#### A. - PROCÉDURE

##### 1° Routes nationales

L'établissement d'un plan d'alignement n'est pas obligatoire pour les routes nationales.

Approbation après enquête publique préalable par arrêté motivé du préfet lorsque les conclusions du commissaire enquêteur ou de la commission d'enquête sont favorables, dans le cas contraire par décret en Conseil d'Etat (art. L. 123-6 du code de la voirie routière).

L'enquête préalable est effectuée dans les formes prévues aux articles R. 11-19 à R. 11-27 du code de l'expropriation. Le projet soumis à enquête comporte un extrait cadastral et un document d'arpentage.

Pour le plan d'alignement à l'intérieur des agglomérations, l'avis du conseil municipal doit être demandé à peine de nullité (art. L. 123-7 du code de la voirie routière et art. L. 2121-29 du code général des collectivités territoriales).

## **2° Routes départementales**

L'établissement d'un plan d'alignement n'est pas obligatoire pour les routes départementales.

Approbation par délibération du conseil général après enquête publique préalable effectuée dans les formes prévues aux articles R. 11-1 et suivants du code de l'expropriation.

L'avis du conseil municipal est requis pour les voies de traverses (art. 1. 131-6 du code de la voirie routière et art. L. 2121-29 du code général des collectivités territoriales).

## **3° Voies communales**

Les communes ne sont plus tenues d'établir des plans d'alignement (loi du 22 juin 1989 publiant le code de la voirie routière).

Adoption du plan d'alignement par délibération du conseil municipal après enquête préalable effectuée dans les formes fixées par les articles R. 141-4 et suivants du code de la voirie routière.

La délibération doit être motivée lorsqu'elle passe outre aux observations présentées ou aux conclusions défavorables du commissaire enquêteur.

Le dossier soumis à enquête comprend : un projet comportant l'indication des limites existantes de la voie communale, les limites des parcelles riveraines, les bâtiments existants, le tracé et la définition des alignements projetés ; s'il y a lieu, une liste des propriétaires des parcelles comprises en tout ou en partie, à l'intérieur des alignements projetés.

L'enquête publique est obligatoire. Ainsi la largeur d'une voie ne peut être fixée par une simple délibération du conseil municipal (Conseil d'Etat, 24 janvier 1973, demoiselle Favre et dame Boineau: rec., p. 63 ; 4 mars 1977, veuve Péron).

Si le plan d'alignement (voies nationales, départementales ou communales) a pour effet de frapper d'une servitude de reculement un immeuble qui est inscrit sur l'inventaire

supplémentaire des monuments historiques, ou compris dans le champ de visibilité d'un édifice classé ou inscrit, ou encore protégé soit au titre des articles 4, 9, 17 ou 28 de la loi du 2 mai 1930, soit au titre d'une zone de protection du patrimoine architectural et urbain, il ne peut être adopté qu'après avis de l'architecte des bâtiments de France. Cet avis est réputé délivré en l'absence de réponse dans un délai de 15 jours (art. 3 du décret n<sup>o</sup> 77-738 du 7 juillet 1977 relatif au permis de démolir).

La procédure de l'alignement est inapplicable pour l'ouverture des voies nouvelles (1). Il en est de même si l'alignement a pour conséquence de porter une atteinte grave à la propriété riveraine (Conseil d'Etat, 24 juillet 1987, commune de Sannat : rec. T., p. 1030), ou encore de rendre impossible ou malaisée l'utilisation de l'immeuble en raison notamment de son bouleversement intérieur (Conseil d'Etat, 9 décembre 1987, commune d'Aumerval : D.A. 1988, n<sup>o</sup> 83).

(1) L'alignement important de la voie est assimilé à l'ouverture d'une voie nouvelle (Conseil d'Etat, 15 février 1956, Montarnal rec. T., p. 780).

#### **4° Alignement et plan local d'urbanisme**

Un plan d'alignement et un document d'urbanisme, schéma de cohérence territoriale, plan local d'urbanisme ou carte communale, sont des documents totalement différents, dans leur nature comme dans leurs effets

- le document d'urbanisme ne peut en aucun cas modifier, par ses dispositions, le plan d'alignement qui ne peut être modifié que par la procédure qui lui est propre

- les alignements fixés par le document d'urbanisme n'ont aucun des effets du plan d'alignement, notamment en ce qui concerne l'attribution au domaine public du sol des propriétés concernées (voir le paragraphe " Effets de la servitude").

En revanche, dès lors qu'il existe un PLU opposable aux tiers, les dispositions du plan d'alignement, comme pour toute servitude, ne sont elles-mêmes opposables aux tiers que si elles ont été reportées au PLU dans l'annexe "Servitudes".

Dans le cas contraire, le plan d'alignement est inopposable (et non pas caduc), et peut être modifié par la commune selon la procédure qui lui est propre.

C'est le sens de l'article R. 123-32-1 du code de l'urbanisme, aux termes duquel "nonobstant les dispositions réglementaires relatives à l'alignement, les alignements nouveaux des voies et places résultant d'un plan local d'urbanisme rendu public ou approuvé, se substituent aux alignements résultant des plans généraux d'alignement applicables sur le même territoire".

Les alignements nouveaux résultant des plans locaux d'urbanisme peuvent être :

- soit ceux existant dans le plan d'alignement mais qui ne sont pas reportés tels quels au PLU. parce qu'on souhaite leur donner une plus grande portée, ce qu'interdit le champ d'application limité du plan d'alignement;

- soit ceux qui résultent uniquement des PLU sans avoir préalablement été portés au plan d'alignement, comme les tracés des voies nouvelles, dont les caractéristiques et la localisation sont déterminées avec une précision suffisante ; ils sont alors inscrits en emplacements réservés. Il en est de même pour les élargissements des voies existantes (art. L. 123-1 du code de l'urbanisme).

## **B - INDEMNISATION**

L'établissement de ces servitudes ouvre aux propriétaires, à la date de la publication du plan approuvé, un droit à indemnité fixée à l'amiable, et représentative de la valeur du sol non bâti.

A défaut d'accord amiable, cette indemnité est fixée comme en matière d'expropriation (art. L. 112-2 du code de la voirie routière).

Le sol des parcelles qui cessent d'être bâties, pour quelque cause que ce soit, est attribué immédiatement à la voie avec indemnité réglée à l'amiable ou à défaut, comme en matière d'expropriation.

## **C. - PUBLICITE**

Publication dans les formes habituelles des actes administratifs.

Dépôt du plan d'alignement dans les mairies intéressées où il est tenu à la disposition du public.

Publication en mairie de l'avis de dépôt du plan.

Le défaut de publication enlève tout effet au plan général d'alignement (1).

(1) Les plans définitivement adoptés après accomplissement des formalités, n'ont un caractère obligatoire qu'après publication, dans les formes habituelles de publication des actes administratifs (Conseil d'Etat, 2 juin 1976, époux Charpentier, req. no 97950). Une notification individuelle n'est pas nécessaire (Conseil d'Etat, 3 avril 1903, Bontemps : rec., p 295). 20 Droits résiduels du propriétaire

## **III. - EFFETS DE LA SERVITUDE**

### **A. - PRÉROGATIVES DE LA PUISSANCE PUBLIQUE**

#### **1° Prérogatives exercées directement par la puissance publique**

Possibilité pour l'autorité chargée de la construction de la voie, lorsqu'une construction nouvelle est édifiée en bordure du domaine public routier, de visiter à tout moment le chantier, de procéder aux vérifications qu'elle juge utiles, et de se faire communiquer les documents techniques se rapportant à la réalisation des bâtiments pour s'assurer que l'alignement a été respecté. Ce droit de visite et de communication peut être exercé durant deux ans après achèvement des travaux (art. L. 112-7 du code de la voirie routière et L. 460-1 du code de l'urbanisme).

Possibilité pour l'administration, dans le cas de travaux confortatifs non autorisés, de poursuivre l'infraction en vue d'obtenir du tribunal administratif, suivant les circonstances de l'affaire, l'arrêt immédiat des travaux ou l'enlèvement des ouvrages réalisés.

## **2° Obligations de faire imposées aux propriétaires**

Néant.

## **B. - LIMITATIONS AU DROIT D'UTILISER LE SOL**

### **1° Obligations passives**

La décision de l'autorité compétente approuvant le plan d'alignement est attributive de propriété uniquement en ce qui concerne les terrains privés non bâtis, ni clos de murs. S'agissant des terrains bâtis ou clos par des murs, les propriétaires sont soumis à des obligations de ne pas faire.

Interdiction pour le propriétaire d'un terrain bâti de procéder, sur la partie frappée d'alignement, à l'édification de toute construction nouvelle, qu'il s'agisse de bâtiments neufs remplaçant des constructions existantes, de bâtiments complémentaires ou d'une surélévation (servitude non *aedificandi*).

Interdiction pour le propriétaire d'un terrain bâti de procéder, sur le bâtiment frappé d'alignement, à des travaux confortatifs tels que renforcement des murs, établissement de dispositifs de soutien, substitution d'aménagements neufs à des dispositifs vétustes, application d'enduits destinés à maintenir les murs en parfait état, etc. (servitude non *confortandi*).

### **2° Droits résiduels du propriétaire**

Possibilité pour le propriétaire riverain d'une voie publique dont la propriété est frappée d'alignement, de procéder à des travaux d'entretien courant, mais obligation avant d'effectuer tous travaux de demander l'autorisation à l'administration. Cette autorisation, valable un an pour tous les travaux énumérés, est délivrée sous forme d'arrêté préfectoral pour les routes nationales et départementales, et d'arrêté du maire pour les voies communales.

Le silence de l'administration ne saurait valoir accord tacite.

# **SERVITUDE I3**

\*\*\*\*

## **SERVITUDE RELATIVE A L'ETABLISSEMENT ET A L'EXPLOITATION DES CANALISATIONS DE TRANSPORT DE GAZ**

\*\*\*\*

### **I. - GÉNÉRALITES**

Article 12 de la loi du 15 juin 1906 sur les distributions d'énergie, modifié par la loi du 4 juillet 1935, les décrets-lois du 17 juin et 12 novembre 1938, l'ordonnance du 23 octobre 1958 et les décrets du 6 octobre 1967.

Loi n° 46-628 du 8 avril 1946 modifiée sur la nationalisation de l'électricité et du gaz et notamment sont article 35.

Ordonnance n° 58-997 du 23 octobre 1958 (article 60) portant réforme des règles relatives à l'expropriation pour cause d'utilité publique, modifiée et complétée par de nombreux textes législatifs.

Décret n° 64-81 du 23 janvier 1964 portant règlement d'administration publique en ce qui concerne le régime des transports de gaz combustibles.

Décret n° 67-886 du 6 octobre 1967 sur les conventions amiables et confiant au juge de l'expropriation la détermination des indemnités dues pour imposition des servitudes.

Arrêté ministériel du 11 mai 1970 modifié par les arrêtés du 3 août 1997 et du 3 mars 1980 portant règlement de sécurité des ouvrages de transport de gaz combustibles par canalisations.

Décret n° 70-492 du 11 juin 1970 modifié par le décret n° 85-1109 du 15 octobre 1985 portant règlement d'administration publique pour l'application de l'article 35, modifié, de la loi du 8 avril 1946 concernant la procédure de déclaration d'utilité publique des travaux d'électricité et de gaz qui ne nécessitent que l'établissement des servitudes, ainsi que les conditions d'établissement lesdites servitudes.

Décret n° 85-1108 du 15 octobre 1985 portant règlement d'administration publique en ce qui concerne le régime des transports de gaz combustibles par canalisations.

Ministère de l'industrie et de l'aménagement du territoire (direction du Gaz, de l'Electricité et du Charbon).

## **SERVICES RESPONSABLES DE LA SERVITUDE :**

Le service régional responsable de cette servitude est **LA DIRECTION REGIONALE DE L'INDUSTRIE ET DE LA RECHERCHE** – 42 rue Général de Larminat BP 56 33035 Bordeaux

## **ORGANISMES GESTIONNAIRES :**

GAZ de Bordeaux  
Département branchement  
21, rue Poquelin Molière  
33075 Bordeaux cedex

Gaz du Sud-Ouest  
9, avenue Léonard de Vinci  
33600 Pessac

## **II. - PROCÉDURE D'INSTITUTION**

### **A. - PROCEDURE**

Conformément à l'article 13 du décret n° 70-492 du 11 juin 1970, des accords amiables sont recherchés avec les propriétaires concernés par le projet de pose d'une canalisation.

Des conventions de servitudes sont signées entre Gaz de France et les propriétaires. La conclusion de ces accords (qui représentent en Normandie 99% du nombre total des propriétaires) peut intervenir soit avant, soit après la déclaration d'utilité publique des travaux à exécuter.

A défaut d'accord amiable, le Gaz de France, après déclaration d'utilité publique du projet, adresse au Préfet une demande comportant outre les plans, les renseignements nécessaires sur la nature et l'étendue des servitudes.

Le Préfet, par arrêté, prescrit une enquête et désigne un Commissaire Enquêteur.

Notification des travaux projetés est faite aux propriétaires.

Les observations sont consignées par les intéressés sur le registre d'enquête (ouvert au lieu où siège par le Commissaire Enquêteur) ou adressées par écrit, soit au Maire qui les joint au registre, soit au Commissaire Enquêteur.

A l'expiration d'un délai de huitaine, le registre d'enquête est clos et signé par le Maire puis transmis au Commissaire Enquêteur qui donne son avis motivé et dresse le procès-verbal de l'opération après avoir entendu toute personne qu'il juge susceptible de l'éclairer.

Les servitudes légales sont instituées par arrêté préfectoral.

## **B - INDEMNISATION DES PROPRIETAIRES**

Ne peut donner lieu à indemnité que la création d'un préjudice qui résulterait des conséquences certaines, directes et immédiates des charges imposées par la loi aux propriétaires privées.

## **C- INDEMNISATION DES EXPLOITANTS**

Les dommages causés aux terrains et aux cultures lors de l'exécution des travaux de pose, sont réglés à l'amiable et déterminés, soit par application de barèmes établis avec le concours des Chambres d'Agriculture, soit à dire d'expert.

## **D - CONTESTATIONS**

Les contestations relatives au montant des indemnités qui pourraient être dues en raison des servitudes sont soumises au juge de l'expropriation.

## **E - PUBLICITE**

Publication à la Conservation des Hypothèques de la situation des biens, **des servitudes conventionnelles ou imposées** et ce à la diligence du Gaz de France.

## **F - TRAVAUX A PROXIMITE DES CANALISATIONS DE TRANSPORT DE GAZ**

Les dispositions du décret n° 91-1147 du 14 octobre 1991 s'appliquent aux travaux effectués à proximité des ouvrages souterrains, aériens ou subaquatiques de transport ou de distribution.

**Titre II** : Mesure à prendre lors de l'élaboration de projets de travaux demande de renseignements.

Article 4 - Toute personne physique ou morale de droit public ou de droit privé, qui envisage la réalisation sur le territoire d'une commune doit, au stage de l'élaboration du projet, se renseigner auprès de la mairie de cette commune sur l'existence et les zones d'implantation éventuelles des ouvrages définis à l'article 1<sup>er</sup>.

Une demande de renseignements doit être adressée à chacun des exploitants d'ouvrages qui ont communiqué leur adresse à la mairie, dès lors que les travaux envisagés se situent dans la zone définie par le plan établi.

Cette demande doit être faite par le maître de l'ouvrage, lorsqu'il en existe un, au moyen d'un imprimé conforme au modèle déterminé par un arrêté conjoint des ministres contresignataires du présent décret.

GAZ de Bordeaux  
Département branchement  
21, rue Poquelin Molière

33075 Bordeaux cedex

Gaz du Sud-Ouest  
9, avenue Léonard de Vinci  
33600 Pessac

**Titre III** - Mesures à prendre préalablement à l'exécution des travaux déclaration d'intention de commencement de travaux.

Article 7 - Les entreprises, y compris les entreprises de sous traitantes ou membres d'un groupement d'entreprise, chargées de l'exécution de travaux, doivent adresser une déclaration d'intention de commencement de travaux à chaque exploitant d'ouvrage concerné par les travaux.

Cette déclaration, qui est établie sur un imprimé, doit être reçue par les exploitants d'ouvrages dix jours au moins, jours fériés non compris, avant la date de début des travaux.

Lorsque les travaux sont exécutés par un particulier, il lui appartient d'effectuer cette déclaration.

Les dispositions de cet arrêté s'appliquent aux travaux à réaliser tant dans le domaine privé que dans le domaine public.

### **III. - EFFETS DE LA SERVITUDE**

Ces servitudes permettent d'établir à demeure, d'exploiter et d'entretenir les ouvrages projetés dans des terrains non bâtis qui ne sont pas fermés de murs ou autres clôtures équivalentes.

#### **A - CES SERVITUDES ACCORDENT A GAZ DE FRANCE ET A TOUTE PERSONNE MANDATEE PAR LUI, LE DROIT :**

- d'établir à demeure une (ou plusieurs canalisations) dans une bande de terrain dont la largeur est définie dans la convention.

La largeur de la bande de servitudes varie suivant les ouvrages Elle est généralement comprise entre 4 et 10 mètres. Le diamètre de la canalisation à poser constitue le critère principal permettant de définir la largeur de ladite bande ;

- de pénétrer sur les parcelles désignées dans la convention et d'y exécuter tous les travaux nécessaires à la construction, la surveillance et éventuellement l'entretien, le renforcement, la réparation, l'enlèvement de tout ou partie de la (ou des canalisations) et des ouvrages accessoires ;

- d'établir en limite des parcelles cadastrales, les bornes ou balises de repérage ou les ouvrages de moins de un mètre carré de surface nécessaire au fonctionnement de la ou des canalisations. Si ultérieurement, à la suite d'un remembrement ou de toute autre chose,

les limites venaient à être modifiées, le Gaz de France s'engage à la 1<sup>ère</sup> réquisition du propriétaire, à déplacer, sans frais pour ce dernier les dits ouvrages et bornes et à les placer sur les nouvelles limites ;

- de procéder aux enlèvements de toutes plantations, aux abattages ou dessouchages des arbres ou arbustes nécessaires à l'exécution ou à l'entretien des ouvrages. Le propriétaire disposant en toute priorité des arbres abattus, toutefois, si le propriétaire ne désire pas conserver les arbres abattus, l'enlèvement sera fait par le Gaz de France.

**B - OBLIGATIONS DE “ FAIRE ”, ACCEPTÉES PAR LES PROPRIÉTAIRES QUI S'ENGAGENT :**

- en cas de mutation, à titre gratuit ou onéreux de l'une ou plusieurs parcelles considérées, à dénoncer au nouvel ayant droit les servitudes dont elles sont grevées par les conventions, en obligeant ledit ayant-droit à la respecter en leur lieu et place ;

- en cas de changement d'exploitant de l'une ou plusieurs des parcelles, à lui dénoncer les servitudes spécifiées en l'obligeant à les respecter.

**C - LIMITATION AU DROIT D'UTILISER LE SOL - LES PROPRIÉTAIRES S'ENGAGENT :**

- à ne procéder, sauf accord préalable du Gaz de France, dans la bande de servitudes, à aucune modification de profil de terrain, construction, plantation d'arbres, ni à aucune façon culturale descendant (en principe) à plus de 0,40 mètre de profondeur ;

- à s'abstenir de tout acte de nature à nuire au bon fonctionnement, à l'entretien et à la conservation des ouvrages.

**D - DROITS RESIDUELS DES PROPRIÉTAIRES :**

- les propriétaires conservent la pleine propriété des terrains grevés de servitudes dans les conditions qui précèdent.

**Indemnisation des exploitants (ou des propriétaires s'ils exploitent eux-mêmes).**

Le montant des dommages causés aux terrains et aux cultures à la suite des travaux de pose est déterminé, soit par application de barème établis avec le concours des chambres d'Agriculture soit à dire d'expert. En fait, les canalisations de gaz une fois posées n'entraînent pratiquement aucun dommage permanent en dehors d'un droit de surveillance dont dispose le transporteur ou le distributeur.







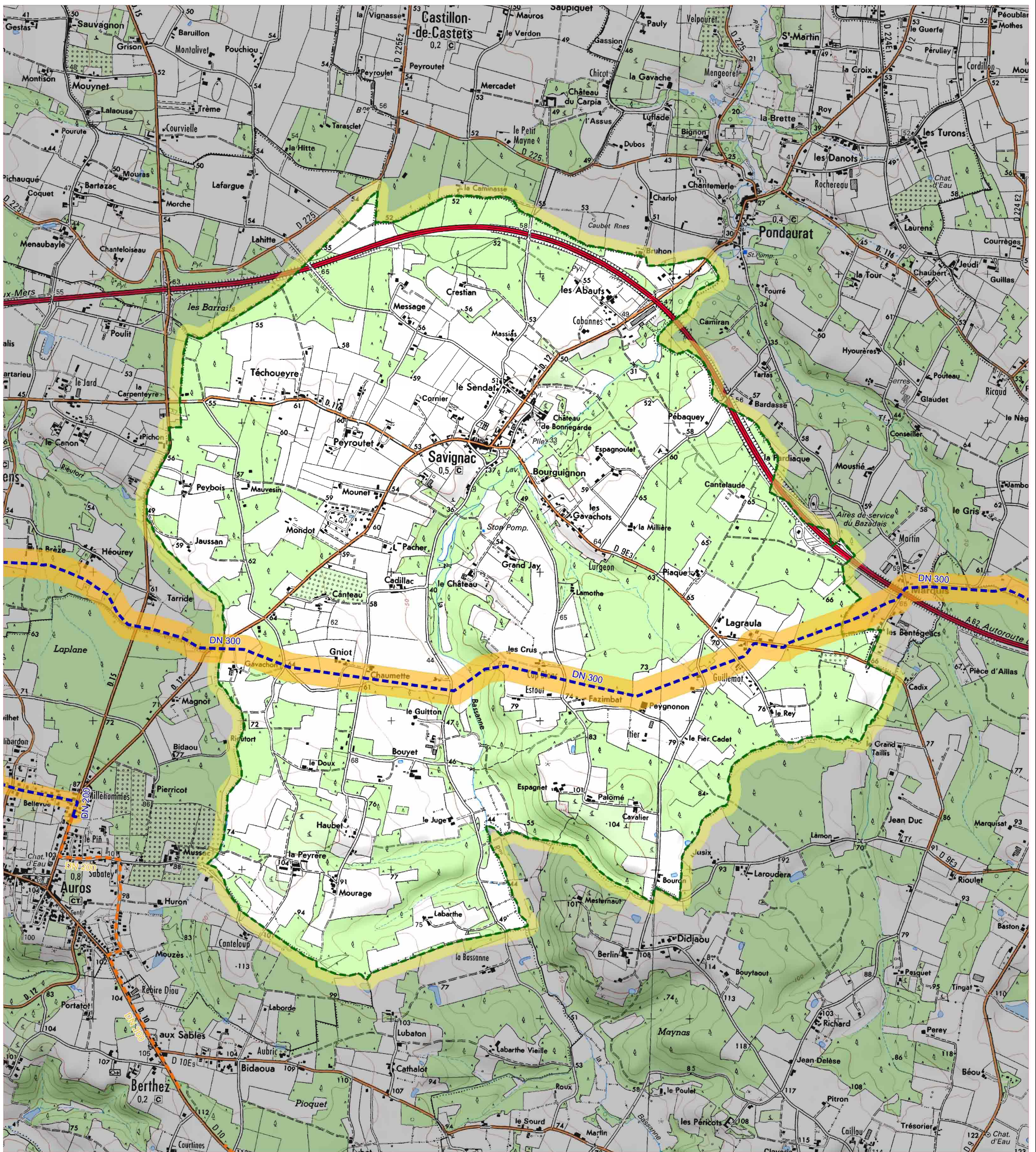

# PLAN DE SITUATION DES OUVRAGES DE TRANSPORT DE GAZ NATUREL AVEC BANDES DE SERVITUDE D'UTILITE PUBLIQUE



ECHELLE : 1/25000



SCAN25 © IGN PARIS - N°2012 - DISO/3-69

-  RESEAU TEREGA EN ARRÊT DEFINITIF D'EXPLOITATION Tout dossier d'urbanisme dans la zone 
-  RESEAU TEREGA EN EXPLOITATION Doit faire l'objet d'une consultation : 
-  SUP1 Effets létaux du phénomène dangereux majorant
-  SUP2-3 Effets létaux du phénomène dangereux réduit (zones confondues avec le trait de la canalisation).



COORDINATION OPERATIONNELLE

7 Rue de la Linière, 64140 Billère

Tél : +33 5 57 26 54 00

Email: travaux-tiers.billere@terega.fr

EDITION : 08/2021

**PLAN A USAGE EXCLUSIF DES INSTRUCTEURS DE  
DOSSIERS D'URBANISME**

POUR DECLARATION DT/DICT  
CONSULTER LE GUICHET UNIQUE  
[www.reseaux-et-canalisation.gouv.fr](http://www.reseaux-et-canalisation.gouv.fr)

CETTE EDITION ET LES INFORMATIONS QU'ELLE CONTIENT  
SONT INDICATIVES ET NE SAURAIENT PERMETTRE LA  
REALISATION DE TRAVAUX A PROXIMITE DU RESEAU DE  
CANALISATIONS DE TEREGA



# PLAN DE SITUATION DES OUVRAGES DE TRANSPORT DE GAZ NATUREL AVEC BANDES DE SERVITUDE D'UTILITE PUBLIQUE



ECHELLE : 1/25000

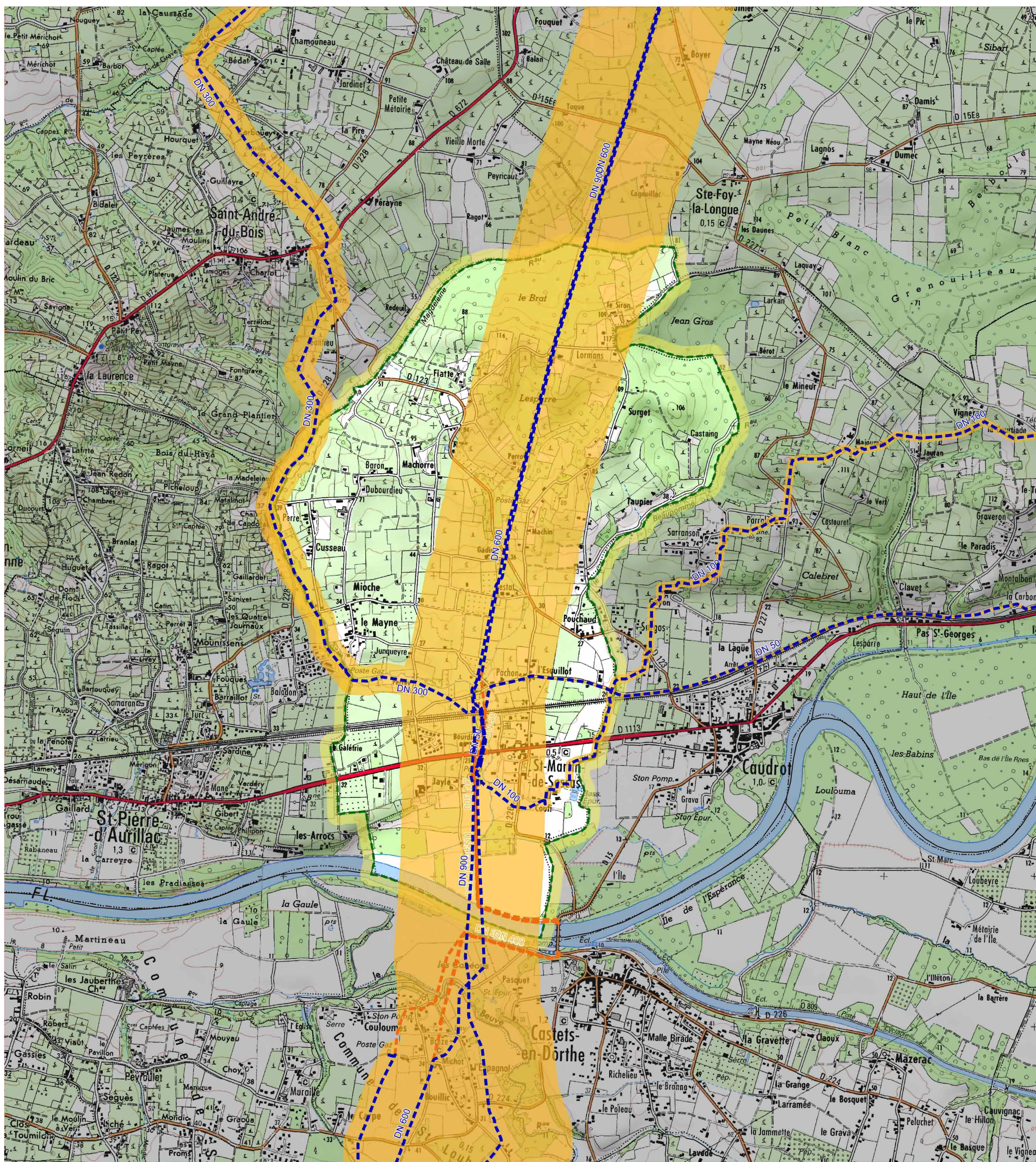

SCAN25 © IGN PARIS - N°2012 - DISO/3-69

- RESEAU TEREGA EN ARRÊT DEFINITIF D'EXPLOITATION Tout dossier d'urbanisme dans la zone Doit faire l'objet d'une consultation :
  - RESEAU TEREGA EN EXPLOITATION
  - SUP1 Effets létaux du phénomène dangereux majorant
  - SUP2-3 Effets létaux du phénomène dangereux réduit (zones confondues avec le trait de la canalisation).
- COORDINATION OPERATIONNELLE**  
7 Rue de la Linière, 64140 Billère  
Tél : +33 5 57 26 54 00  
Email: travaux-tiers.billere@terega.fr

EDITION : 08/2021

**PLAN A USAGE EXCLUSIF DES INSTRUCTEURS DE DOSSIERS D'URBANISME**

POUR DECLARATION DT/DICT  
CONSULTER LE GUICHET UNIQUE  
[www.reseaux-et-canalisations.gouv.fr](http://www.reseaux-et-canalisations.gouv.fr)

CETTE EDITION ET LES INFORMATIONS QU'ELLE CONTIENT SONT INDICATIVES ET NE SAURAIENT PERMETTRE LA REALISATION DE TRAVAUX A PROXIMITE DU RESEAU DE CANALISATIONS DE TEREGA



# PLAN DE SITUATION DES OUVRAGES DE TRANSPORT DE GAZ NATUREL AVEC BANDES DE SERVITUDE D'UTILITE PUBLIQUE



ECHELLE : 1/25000

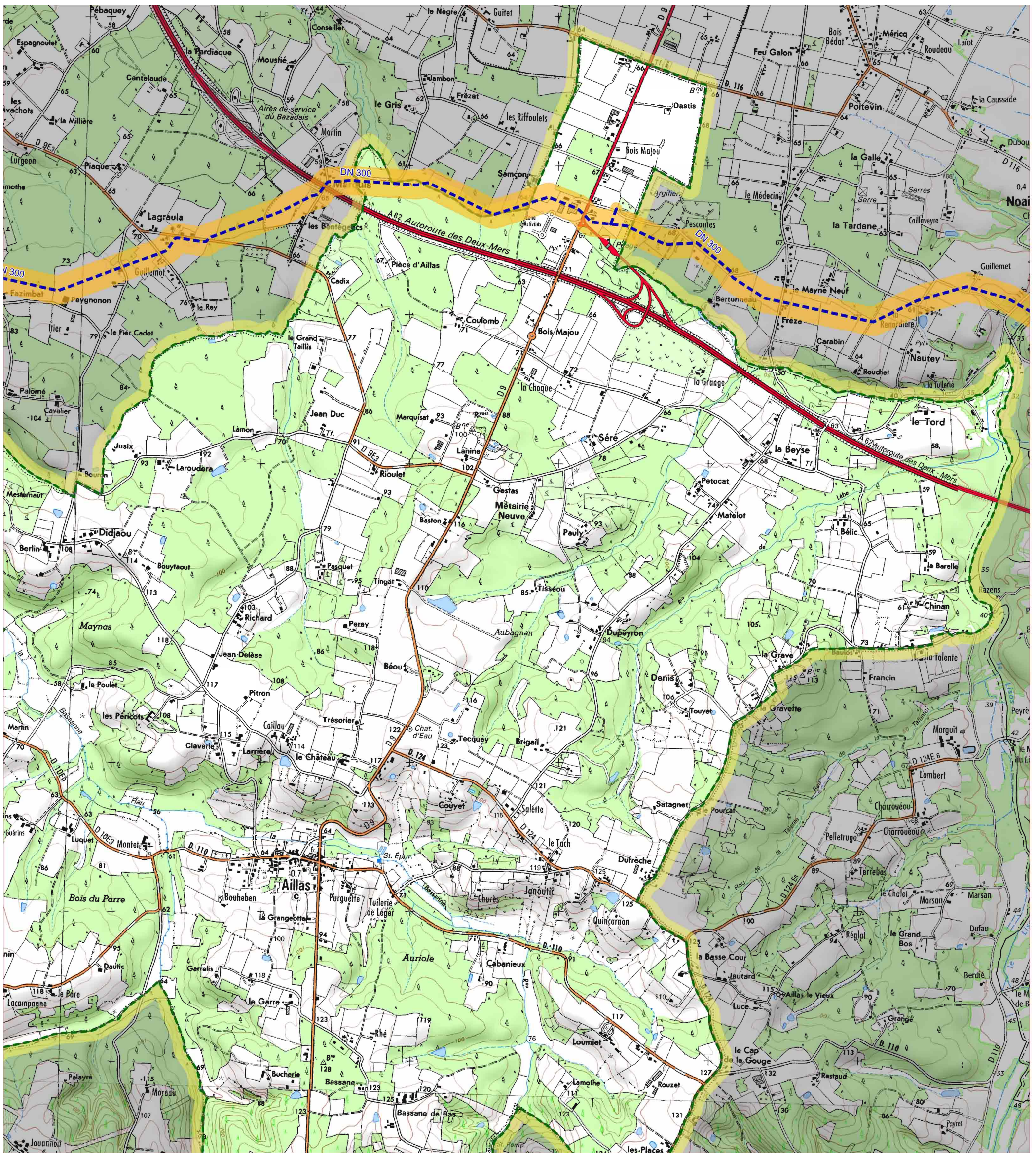

SCAN25 © IGN PARIS - N°2012 - DISO/3-69

- RESEAU TEREGA EN ARRÊT DEFINITIF D'EXPLOITATION Tout dossier d'urbanisme dans la zone
- RESEAU TEREGA EN EXPLOITATION Doit faire l'objet d'une consultation :
- SUP1 Effets létaux du phénomène dangereux majorant
- SUP2-3 Effets létaux du phénomène dangereux réduit (zones confondues avec le trait de la canalisation).



COORDINATION OPERATIONNELLE

7 Rue de la Linière, 64140 Billère

Tél : +33 5 57 26 54 00

Email: travaux-tiers.billere@terega.fr

EDITION : 08/2021

**PLAN A USAGE EXCLUSIF DES INSTRUCTEURS DE  
DOSSIERS D'URBANISME**

POUR DECLARATION DT/DICT  
CONSULTER LE GUICHET UNIQUE  
[www.reseaux-et-canalizations.gouv.fr](http://www.reseaux-et-canalizations.gouv.fr)

CETTE EDITION ET LES INFORMATIONS QU'ELLE CONTIENT  
SONT INDICATIVES ET NE SAURAIENT PERMETTRE LA  
REALISATION DE TRAVAUX A PROXIMITE DU RESEAU DE  
CANALISATIONS DE TEREGA







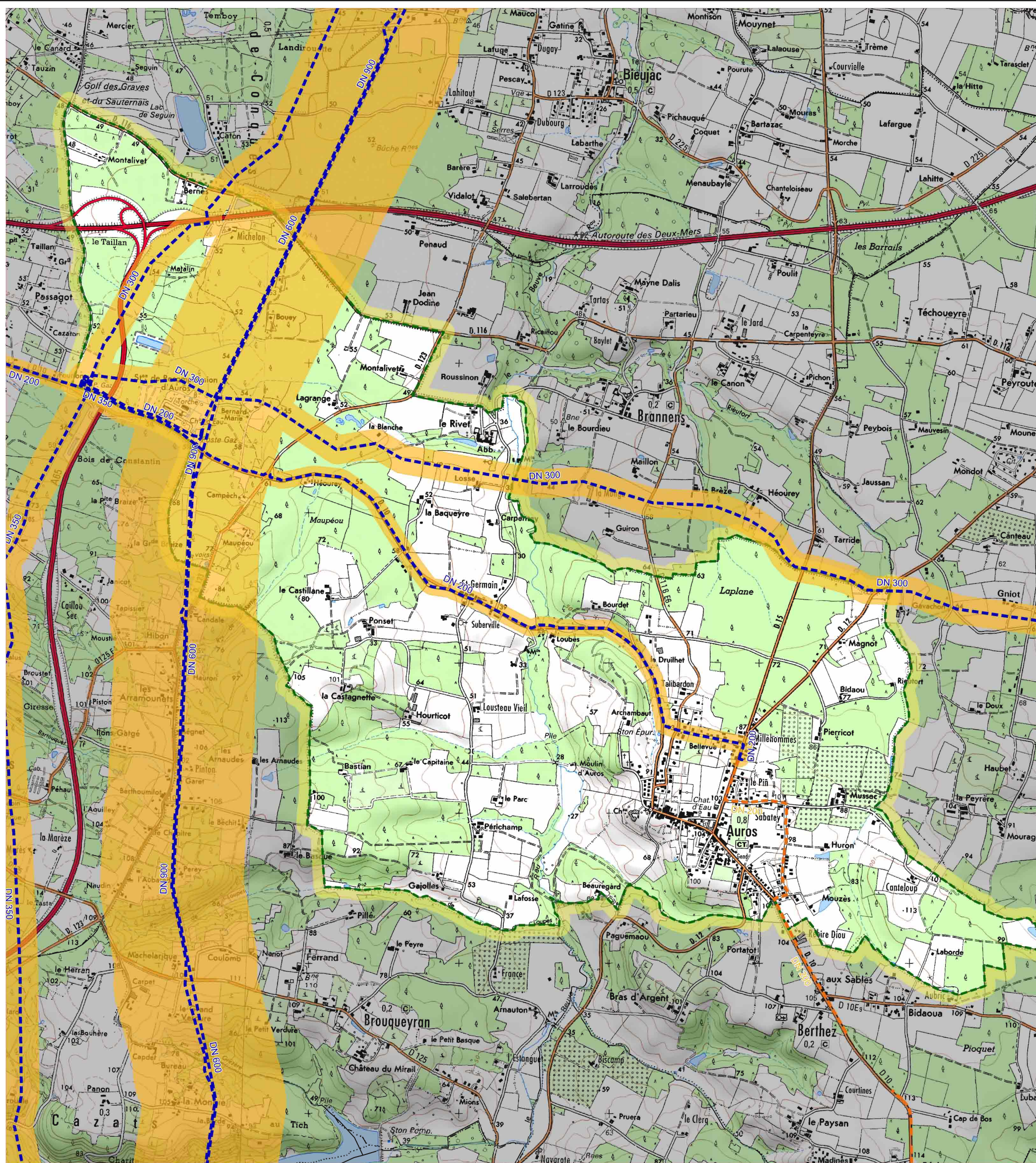

# PLAN DE SITUATION DES OUVRAGES DE TRANSPORT DE GAZ NATUREL AVEC BANDES DE SERVITUDE D'UTILITE PUBLIQUE



ECHELLE : 1/25000



SCAN25 © IGN PARIS - N°2012 - DISO/3-69

-  RESEAU TEREGA EN ARRÊT DÉFINITIF D'EXPLOITATION Tout dossier d'urbanisme dans la zone 
-  RESEAU TEREGA EN EXPLOITATION Doit faire l'objet d'une consultation : 
-  SUP1 Effets létaux du phénomène dangereux majorant
-  SUP2-3 Effets létaux du phénomène dangereux réduit (zones confondues avec le trait de la canalisation).



COORDINATION OPERATIONNELLE

7 Rue de la Linière, 64140 Billère

Tél : +33 5 57 26 54 00

Email: travaux-tiers.billere@terega.fr

EDITION : 08/2021

**PLAN A USAGE EXCLUSIF DES INSTRUCTEURS DE  
DOSSIERS D'URBANISME**

POUR DECLARATION DT/DICT  
CONSULTER LE GUICHET UNIQUE  
[www.reseaux-et-canalisation.gouv.fr](http://www.reseaux-et-canalisation.gouv.fr)

CETTE EDITION ET LES INFORMATIONS QU'ELLE CONTIENT  
SONT INDICATIVES ET NE SAURAIENT PERMETTRE LA  
REALISATION DE TRAVAUX A PROXIMITE DU RESEAU DE  
CANALISATIONS DE TEREGA







# PLAN DE SITUATION DES OUVRAGES DE TRANSPORT DE GAZ NATUREL AVEC BANDES DE SERVITUDE D'UTILITE PUBLIQUE

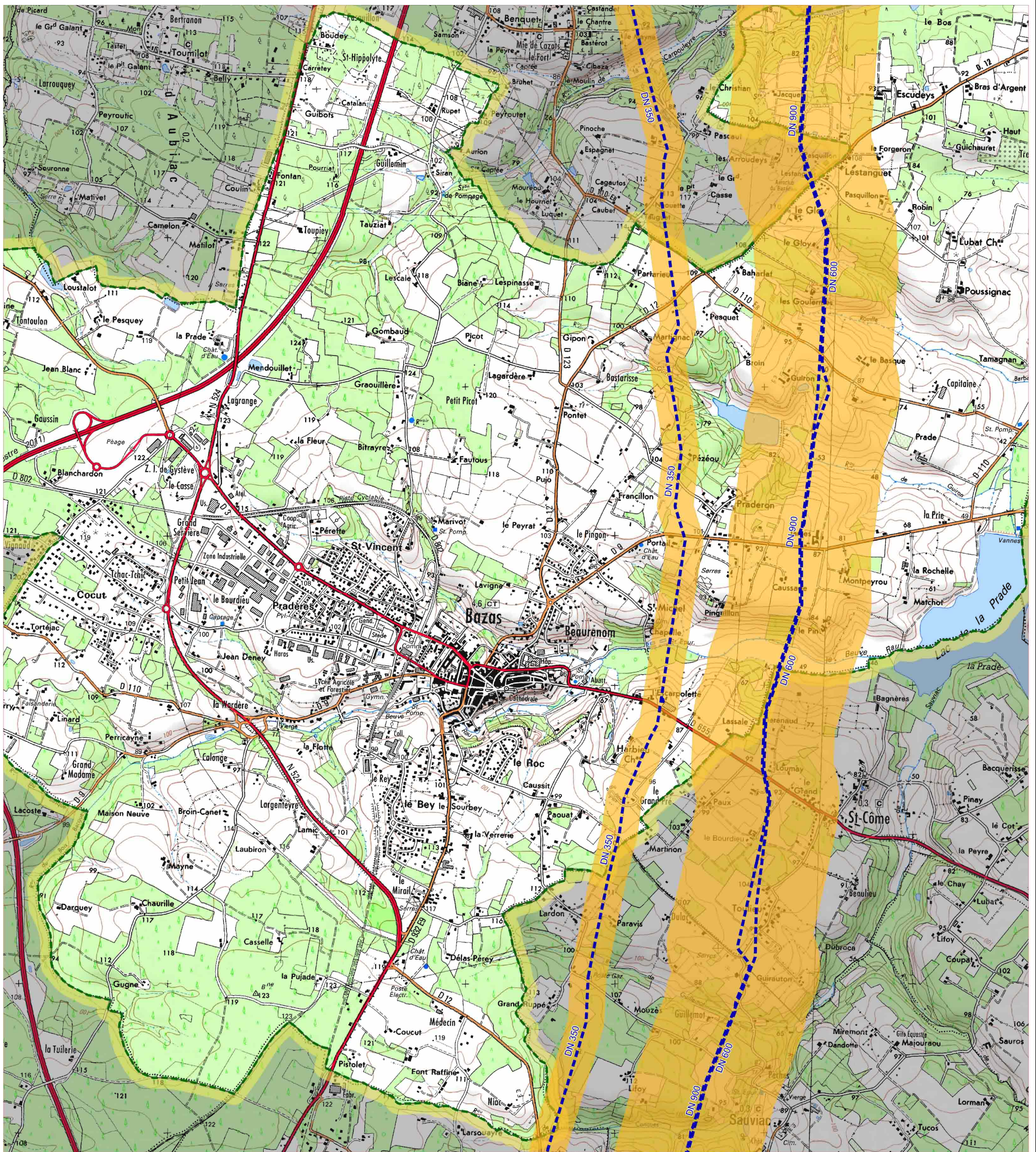

ECHELLE : 1/25000



SCAN25 © IGN PARIS - N°2012 - DISO/3-69

-  RESEAU TEREGA EN ARRÊT DEFINITIF D'EXPLOITATION Tout dossier d'urbanisme dans la zone Doit faire l'objet d'une consultation :
-  RESEAU TEREGA EN EXPLOITATION
-  SUP1 Effets létaux du phénomène dangereux majorant
-  SUP2-3 Effets létaux du phénomène dangereux réduit (zones confondues avec le trait de la canalisation).



**COORDINATION OPERATIONNELLE**

7 Rue de la Linière, 64140 Billère

Tél : +33 5 57 26 54 00

Email: travaux-tiers.billere@terega.fr

EDITION : 08/2021

**PLAN A USAGE EXCLUSIF DES INSTRUCTEURS DE DOSSIERS D'URBANISME**

POUR DECLARATION DT/DICT  
CONSULTER LE GUICHET UNIQUE  
[www.reseaux-et-canalizations.gouv.fr](http://www.reseaux-et-canalizations.gouv.fr)

CETTE EDITION ET LES INFORMATIONS QU'ELLE CONTIENT SONT INDICATIVES ET NE SAURAIENT PERMETTRE LA REALISATION DE TRAVAUX A PROXIMITE DU RESEAU DE CANALISATIONS DE TEREGA



# PLAN DE SITUATION DES OUVRAGES DE TRANSPORT DE GAZ NATUREL AVEC BANDES DE SERVITUDE D'UTILITE PUBLIQUE



Echelle : 1/25000

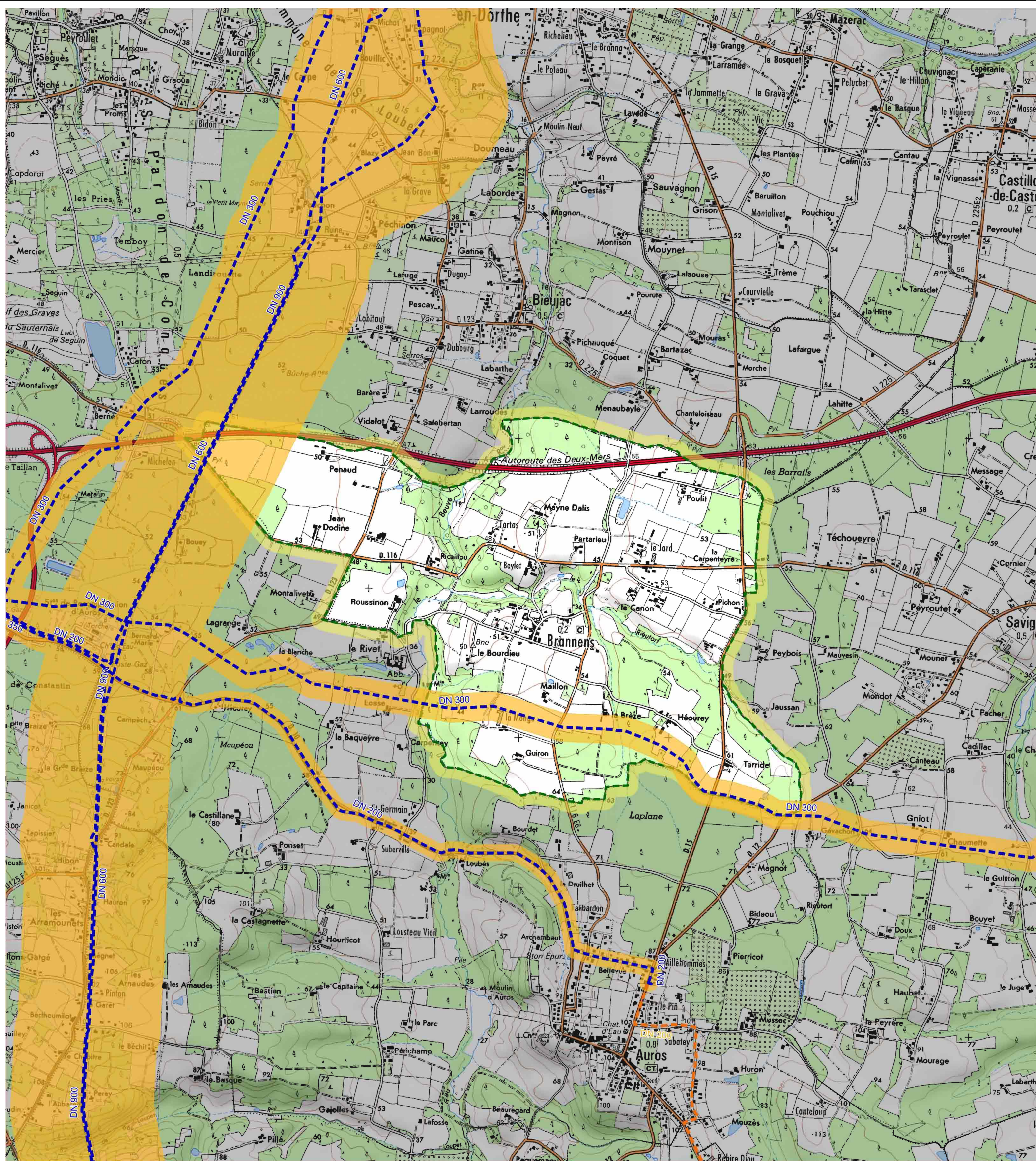

SCAN25 © IGN PARIS - N°2012 - DISO/3-69

- RESEAU TEREGA EN ARRÊT DÉFINITIF D'EXPLOITATION Tout dossier d'urbanisme dans la zone
- RESEAU TEREGA EN EXPLOITATION Doit faire l'objet d'une consultation :
- SUP1 Effets létaux du phénomène dangereux majorant
- SUP2-3 Effets létaux du phénomène dangereux réduit (zones confondues avec le trait de la canalisation).



COORDINATION OPERATIONNELLE

7 Rue de la Linière, 64140 Billère

Tél : +33 5 57 26 54 00

Email: travaux-tiers.billere@terega.fr

EDITION : 08/2021

**PLAN A USAGE EXCLUSIF DES INSTRUCTEURS DE DOSSIERS D'URBANISME**

POUR DECLARATION D'URBANISME  
CONSULTER LE GUICHET UNIQUE  
[www.reseaux-et-canalisation.gouv.fr](http://www.reseaux-et-canalisation.gouv.fr)

CETTE EDITION ET LES INFORMATIONS QU'ELLE CONTIENT  
SONT INDICATIVES ET NE SAURAIENT PERMETTRE LA  
REALISATION DE TRAVAUX A PROXIMITE DU RESEAU DE  
CANALISATIONS DE TEREGA







# PLAN DE SITUATION DES OUVRAGES DE TRANSPORT DE GAZ NATUREL AVEC BANDES DE SERVITUDE D'UTILITE PUBLIQUE

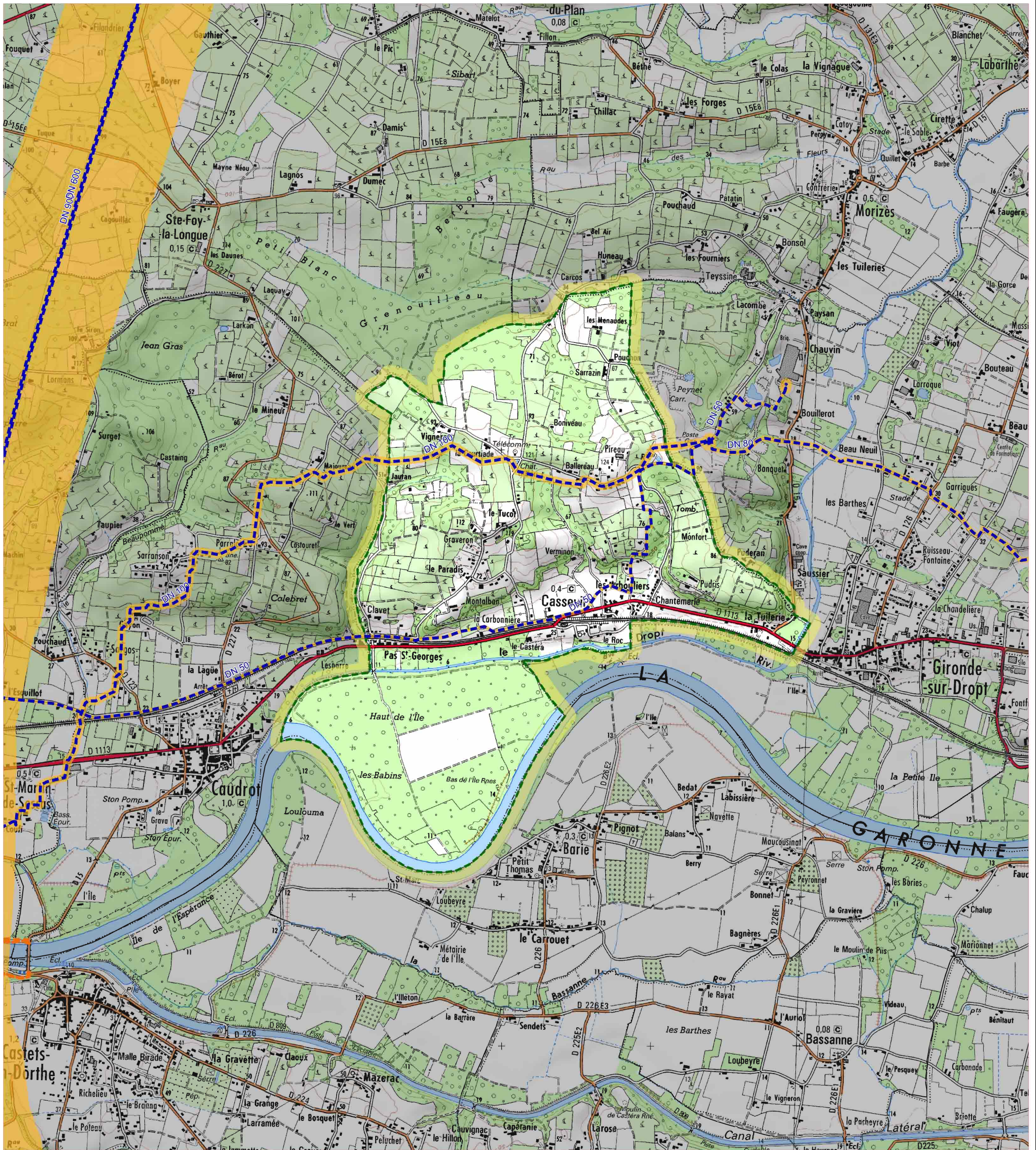

ECHELLE : 1/25000



SCAN25 © IGN PARIS - N°2012 - DISO/3-69

-  RESEAU TEREGA EN ARRÊT DEFINITIF D'EXPLOITATION Tout dossier d'urbanisme dans la zone Doit faire l'objet d'une consultation :
-  RESEAU TEREGA EN EXPLOITATION
-  SUP1 Effets létaux du phénomène dangereux majorant
-  SUP2-3 Effets létaux du phénomène dangereux réduit (zones confondues avec le trait de la canalisation).



## COORDINATION OPERATIONNELLE

7 Rue de la Linière, 64140 Billère

Tél : +33 5 57 26 54 00

Email: travaux-tiers.billere@terega.fr

EDITION : 08/2021

**PLAN A USAGE EXCLUSIF DES INSTRUCTEURS DE DOSSIERS D'URBANISME**

POUR DECLARATION DT/DICT  
CONSULTER LE GUICHET UNIQUE  
[www.reseaux-et-canalisation.gouv.fr](http://www.reseaux-et-canalisation.gouv.fr)

CETTE EDITION ET LES INFORMATIONS QU'ELLE CONTIENT SONT INDICATIVES ET NE SAURAIENT PERMETTRE LA REALISATION DE TRAVAUX A PROXIMITE DU RESEAU DE CANALISATIONS DE TEREGA







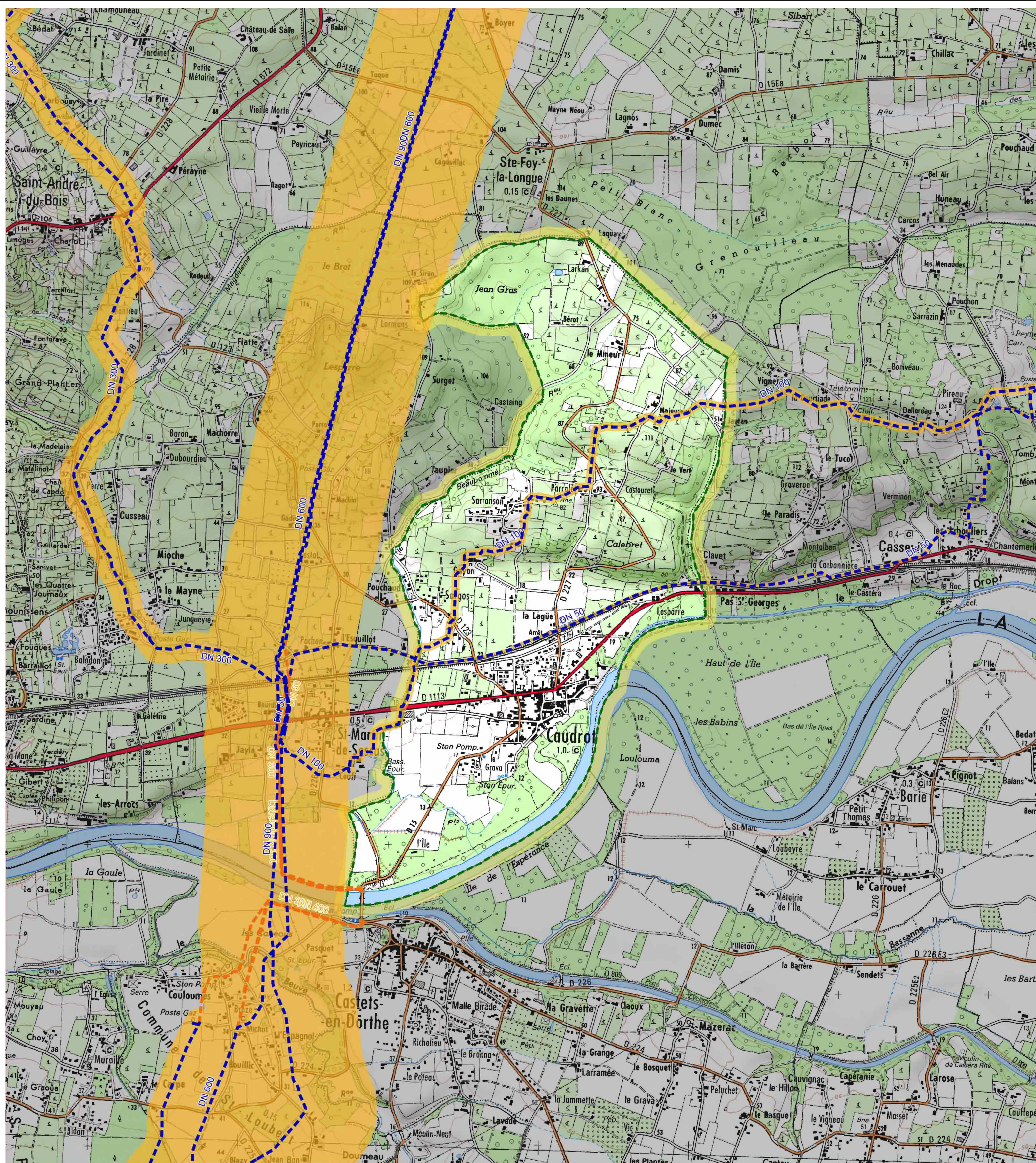

# PLAN DE SITUATION DES OUVRAGES DE TRANSPORT DE GAZ NATUREL AVEC BANDES DE SERVITUDE D'UTILITE PUBLIQUE



ECHELLE : 1/25000



SCAN25 © IGN PARIS - N°2012 - DISO/3-69

-  RESEAU TEREGA EN ARRET DEFINITIF D'EXPLOITATION Tout dossier d'urbanisme dans la zone 
-  RESEAU TEREGA EN EXPLOITATION Doit faire l'objet d'une consultation : 
-  SUP1 Effets létaux du phénomène dangereux majorant
-  SUP2-3 Effets létaux du phénomène dangereux réduit (zones confondues avec le trait de la canalisation).



COORDINATION OPERATIONNELLE

7 Rue de la Linière, 64140 Billère

Tél : +33 5 57 26 54 00

Email: travaux-tiers.billere@terega.fr

EDITION : 08/2021

**PLAN A USAGE EXCLUSIF DES INSTRUCTEURS DE  
DOSSIERS D'URBANISME**

POUR DECLARATION DT/DICT  
CONSULTER LE GUICHET UNIQUE  
[www.reseaux-et-canalizations.gouv.fr](http://www.reseaux-et-canalizations.gouv.fr)

CETTE EDITION ET LES INFORMATIONS QU'ELLE CONTIENT  
SONT INDICATIVES ET NE SAURAIENT PERMETTRE LA  
REALISATION DE TRAVAUX A PROXIMITE DU RESEAU DE  
CANALISATIONS DE TEREGA



# PLAN DE SITUATION DES OUVRAGES DE TRANSPORT DE GAZ NATUREL AVEC BANDES DE SERVITUDE D'UTILITE PUBLIQUE



ECHELLE : 1/25000

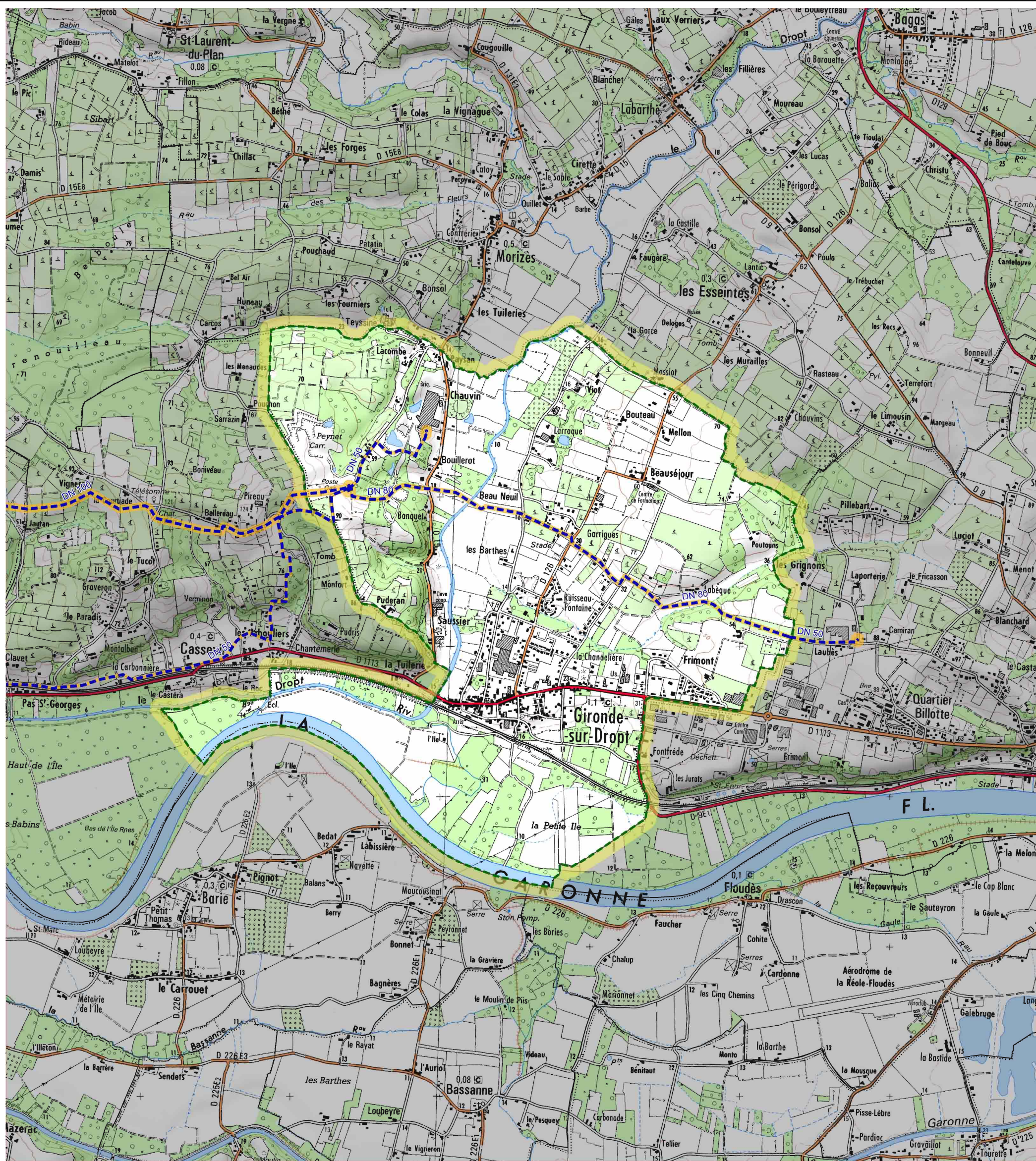

SCAN25 © IGN PARIS - N°2012 - DISO/3-69

- RESEAU TEREGA EN ARRÊT DEFINITIF D'EXPLOITATION Tout dossier d'urbanisme dans la zone
- RESEAU TEREGA EN EXPLOITATION Doit faire l'objet d'une consultation :
- SUP1 Effets létaux du phénomène dangereux majorant
- SUP2-3 Effets létaux du phénomène dangereux réduit (zones confondues avec le trait de la canalisation).



**COORDINATION OPERATIONNELLE**

7 Rue de la Linière, 64140 Billère

Tél : +33 5 57 26 54 00

Email: travaux-tiers.billere@terega.fr

EDITION : 08/2021

**PLAN A USAGE EXCLUSIF DES INSTRUCTEURS DE DOSSIERS D'URBANISME**

POUR DECLARATION DT/DICT  
CONSULTER LE GUICHET UNIQUE  
[www.reseaux-et-canalisations.gouv.fr](http://www.reseaux-et-canalisations.gouv.fr)

CETTE EDITION ET LES INFORMATIONS QU'ELLE CONTIENT  
SONT INDICATIVES ET NE SAURAIENT PERMETTRE LA  
REALISATION DE TRAVAUX A PROXIMITE DU RESEAU DE  
CANALISATIONS DE TEREGA



# PLAN DE SITUATION DES OUVRAGES DE TRANSPORT DE GAZ NATUREL AVEC BANDES DE SERVITUDE D'UTILITE PUBLIQUE



ECHELLE : 1/25000

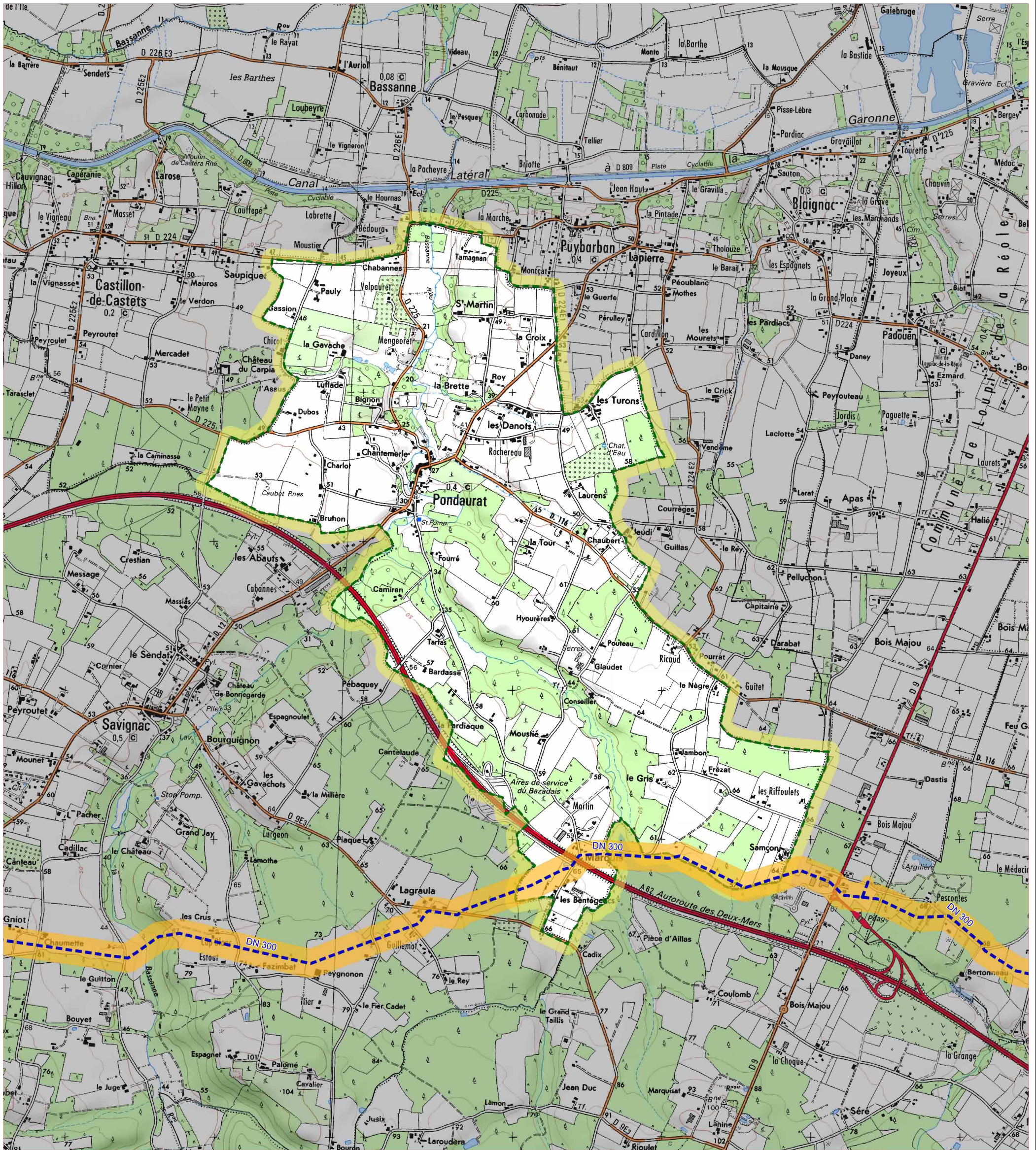

SCAN25 © IGN PARIS - N°2012 - DISO/3-69

- RESEAU TEREGA EN ARRÊT DÉFINITIF D'EXPLOITATION Tout dossier d'urbanisme dans la zone
- RESEAU TEREGA EN EXPLOITATION Doit faire l'objet d'une consultation :
- SUP1 Effets létaux du phénomène dangereux majorant
- SUP2-3 Effets létaux du phénomène dangereux réduit (zones confondues avec le trait de la canalisation).



COORDINATION OPERATIONNELLE

7 Rue de la Linière, 64140 Billère

Tél : +33 5 57 26 54 00

Email: travaux-tiers.billere@terega.fr

EDITION : 08/2021

**PLAN A USAGE EXCLUSIF DES INSTRUCTEURS DE  
DOSSIERS D'URBANISME**

POUR DECLARATION DT/DICT  
CONSULTER LE GUICHET UNIQUE  
[www.reseaux-et-canalisation.gouv.fr](http://www.reseaux-et-canalisation.gouv.fr)

CETTE EDITION ET LES INFORMATIONS QU'ELLE CONTIENT  
SONT INDICATIVES ET NE SAURAIENT PERMETTRE LA  
REALISATION DE TRAVAUX A PROXIMITE DU RESEAU DE  
CANALISATIONS DE TEREGA



# PLAN DE SITUATION DES OUVRAGES DE TRANSPORT DE GAZ NATUREL AVEC BANDES DE SERVITUDE D'UTILITE PUBLIQUE



ECHELLE : 1/25000

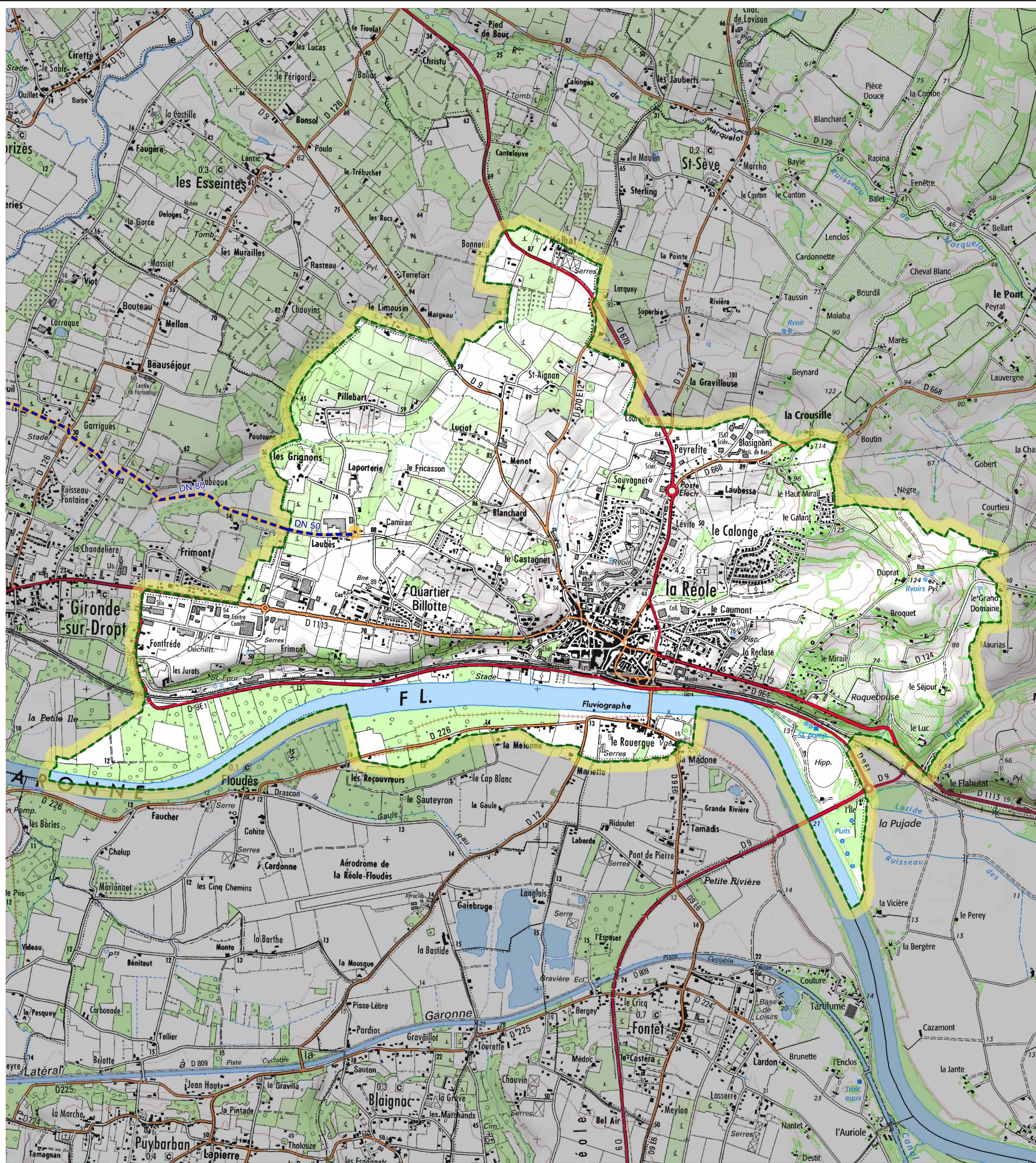

SCAN25 © IGN PARIS - N°2012 - DISO/3-69

- RESEAU TEREGA EN ARRÊT DÉFINITIF D'EXPLOITATION Tout dossier d'urbanisme dans la zone
- RESEAU TEREGA EN EXPLOITATION Doit faire l'objet d'une consultation :
- SUP1 Effets létaux du phénomène dangereux majorant
- SUP2-3 Effets létaux du phénomène dangereux réduit (zones confondues avec le trait de la canalisation).



COORDINATION OPERATIONNELLE

7 Rue de la Linière, 64140 Billère

Tél : +33 5 57 26 54 00

Email: travaux-tiers.billere@terega.fr

EDITION : 08/2021

**PLAN A USAGE EXCLUSIF DES INSTRUCTEURS DE  
DOSSIERS D'URBANISME**

POUR DECLARATION DT/DICT  
CONSULTER LE GUICHET UNIQUE  
[www.reseaux-et-canalizations.gouv.fr](http://www.reseaux-et-canalizations.gouv.fr)

CETTE EDITION ET LES INFORMATIONS QU'ELLE CONTIENT  
SONT INDICATIVES ET NE SAURAIENT PERMETTRE LA  
REALISATION DE TRAVAUX A PROXIMITE DU RESEAU DE  
CANALISATIONS DE TEREGA



# PLAN DE SITUATION DES OUVRAGES DE TRANSPORT DE GAZ NATUREL AVEC BANDES DE SERVITUDE D'UTILITE PUBLIQUE



ECHELLE : 1/25000

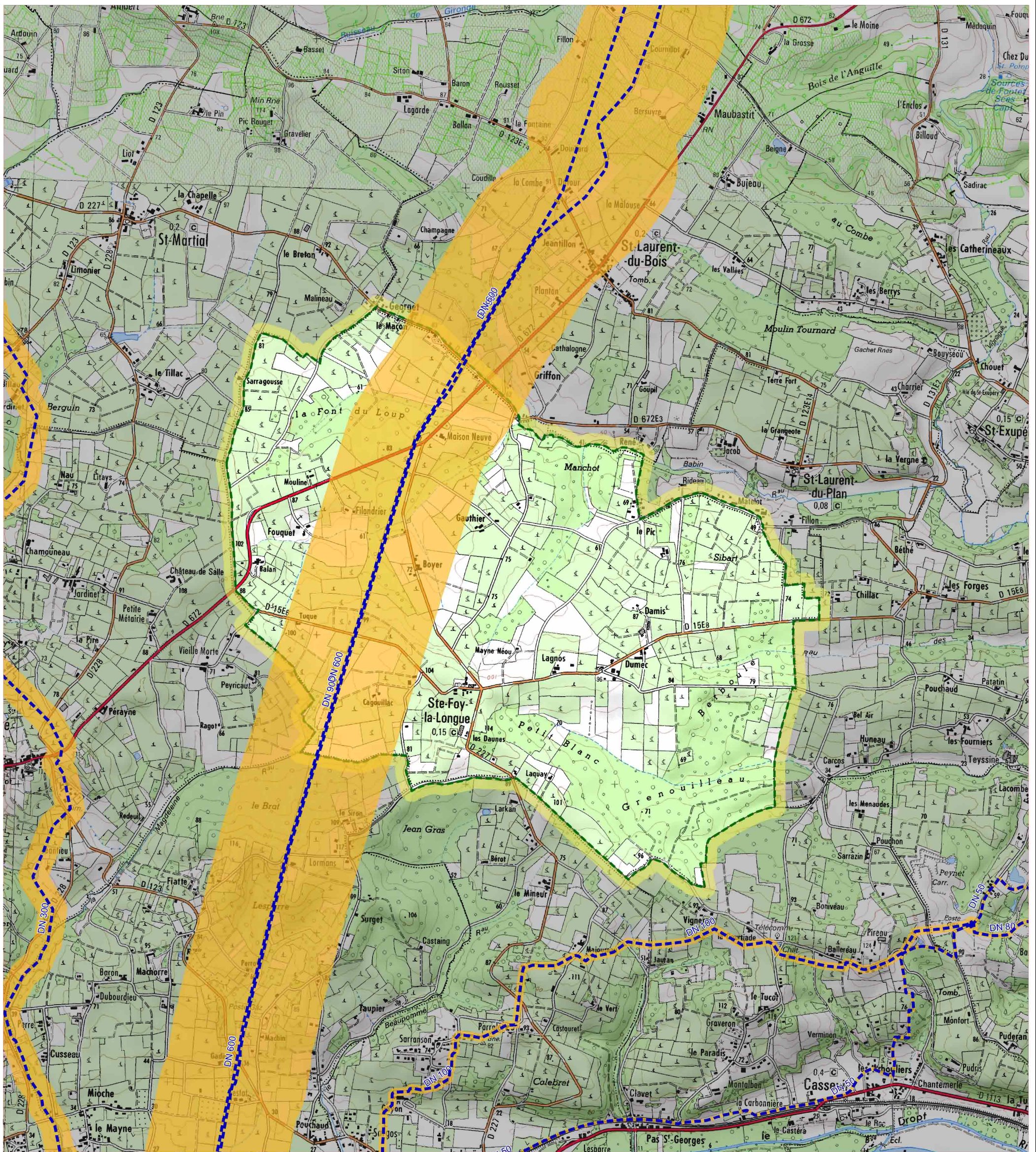

SCAN25 © IGN PARIS - N°2012 - DISO/3-69

- RESEAU TEREGA EN ARRÊT DEFINITIF D'EXPLOITATION Tout dossier d'urbanisme dans la zone
- RESEAU TEREGA EN EXPLOITATION Doit faire l'objet d'une consultation :
- SUP1 Effets létaux du phénomène dangereux majorant
- SUP2-3 Effets létaux du phénomène dangereux réduit (zones confondues avec le trait de la canalisation).



COORDINATION OPERATIONNELLE

7 Rue de la Linière, 64140 Billère

Tél : +33 5 57 26 54 00

Email: travaux-tiers.billere@terega.fr

EDITION : 08/2021

**PLAN A USAGE EXCLUSIF DES INSTRUCTEURS DE  
DOSSIERS D'URBANISME**

POUR DECLARATION DT/DICT  
CONSULTER LE GUICHET UNIQUE  
[www.reseaux-et-canalizations.gouv.fr](http://www.reseaux-et-canalizations.gouv.fr)

CETTE EDITION ET LES INFORMATIONS QU'ELLE CONTIENT  
SONT INDICATIVES ET NE SAURAIENT PERMETTRE LA  
REALISATION DE TRAVAUX A PROXIMITE DU RESEAU DE  
CANALISATIONS DE TEREGA

# SERVITUDE 14

\*\*\*\*

## SERVITUDE RELATIVE A L'ETABLISSEMENT DES CANALISATIONS ELECTRIQUES

\*\*\*\*

### I - GENERALITES

Servitudes relatives à l'établissement des canalisations électriques (ouvrages du réseau d'alimentation générale et des réseaux de distribution publique).

Servitudes d'ancrage, d'appui, de passage, d'élagage et d'abattage d'arbres.

Loi du 15 JUIN 1906, article 12, modifiée par les lois du 13 JUILLET 1925 (article 298), et du 4 JUILLET 1935, les décrets du 27 DECEMBRE 1925, 17 JUIN et 12 NOVEMBRE 1938 et décret n°67-885 du 6 OCTOBRE 1967.

Article 35 de la loi n°46-628 du 8 AVRIL 1946 sur la nationalisation de l'électricité et du gaz.

Ordonnance n 58-997 du 23 OCTOBRE 1958 (article 60) relative à l'expropriation portant modification de l'article 35 de la loi du 8 AVRIL 1946.

Décret n°67-886 du 6 OCTOBRE 1967 sur les conventions amiables portant reconnaissance des servitudes de l'article 12 de la loi du 15 JUIN 1906 et confiant au juge de l'expropriation la détermination des indemnités dues pour imposition des servitudes.

Décret n°93-629 du 25 mars 1993 modifiant le décret du 11 juin 1970 pris pour, l'application de l'article 35 modifié de la loi n°46-628 du 8 avril 1946 concernant la procédure de déclaration d'utilité publique des travaux d'électricité et de gaz qui ne nécessitent que l'établissement de servitudes ainsi que les conditions d'établissement des dites servitudes.

### SERVICES RESPONSABLES DU CONTROLE :

Le service régional responsable du contrôle des réseaux d'alimentation générale ou de distribution aux services publics (haute tension A et haute tension B) est **LA DIRECTION REGIONALE DE L'INDUSTRIE ET DE LA RECHERCHE ET DE L'ENVIRONNEMENT – 42, rue Général de Larminat BP 56 33035 Bordeaux**

## **II - PROCEDURE D'INSTITUTION**

### **A - PROCEDURE**

Les servitudes d'ancrage, d'appui, de passage, d'élagage et d'abattage d'arbres bénéficient :

- aux travaux déclarés d'utilité publique (article 35 de la loi du 8 AVRIL 1946)

- aux lignes placées, sous le régime de la concession ou de la régie, réalisées avec le concours financier de l'Etat, des Départements, des Communes ou Syndicats de Communes (article 298 de la loi du 13 juillet 1925), et non déclarées d'utilité publique.

La déclaration d'utilité publique des ouvrages d'électricité en vue de l'exercice des servitudes sans recours à l'expropriation est obtenue conformément aux dispositions du décret 93.629 du 25 mars 1993 susvisé.

Le demandeur, après avoir eu connaissance des observations présentées au cours de l'enquête, arrête définitivement son projet, lequel est transmis avec l'ensemble du dossier au Préfet, qui institue par arrêté les servitudes que le demandeur est autorisé à exercer après accomplissement des formalités de publicité mentionnées à l'article 18 du décret du 11 juin 1970 et visées ci-dessous en C. La circulaire du 24 juin 1970 reste applicable en son titre II sur l'établissement des servitudes.

Par ailleurs, une convention peut être passée entre le concessionnaire et le propriétaire ayant pour objet la reconnaissance desdites servitudes. Cette convention remplace les formalités mentionnées ci-dessus et produit les mêmes effets que l'arrêté préfectoral (décret du 6 octobre 1967, article 1).

## **B - INDEMNISATION**

Les indemnités, dues à raison des servitudes, sont prévues par la loi du 15 JUIN 1906 en son article 12. Elles sont dues en réparation du préjudice résultant directement de l'exercice des servitudes.

Le préjudice, purement éventuel et non évaluable en argent ne peut motiver l'allocation de dommages et intérêts, mais le préjudice futur, conséquence certaine et directe de l'état actuel des choses, peut donner lieu à indemnisation.

Dans le domaine agricole, l'indemnisation des exploitants agricoles et des propriétaires résulte de conventions intervenues en Electricité de France et l'Assemblée permanente des Chambres d'Agriculture et rendues applicables par les commissions régionales instituées à cet effet.

En cas de litige l'indemnité est fixé par le Juge de l'expropriation conformément aux dispositions des articles 2 et 3 du décret du 6 Octobre 1967 (article 20 du décret du 11 Juin 1970)

Ces indemnités sont à la charge du maître d'ouvrage de la ligne. Leurs modalités de versement sont fixées par l'article 20 du décret du 11 Juin 1970.

Les indemnités dont il est fait état ne concernent pas la réparation des dommages survenus à l'occasion des travaux et qui doivent être réparés comme dommages de travaux publics.

## **C - PUBLICITE**

Affichage en Mairie de chacune des communes intéressées, de l'arrêté instituant les servitudes.

Notification au demandeur de l'arrêté instituant les servitudes.

Notification dudit arrêté par les Maires intéressés ou par le demandeur, à chaque propriétaire et exploitant pourvu d'un titre régulier d'occupation et concernés par les servitudes.

## **III - EFFETS DE LA SERVITUDE 14 :**

### **A - PREROGATIVES DE LA PUISSANCE PUBLIQUE**

#### **1° Prerogatives exercées directement par la puissance publique**

Droit pour le bénéficiaire d'établir à demeure des supports et ancrages pour conducteurs aériens d'électricité, soit à l'extérieur des murs ou façades donnant sur la voie publique, sur les toits et terrasses des bâtiments, à condition qu'on y puisse accéder par

l'extérieur, sous les conditions de sécurité prescrites par les règlements administratifs (servitudes d'ancrage).

Droit pour le bénéficiaire, de faire passer les conducteurs d'électricité au-dessus des propriétés sous les mêmes conditions que ci-dessus, peu importe que les propriétés soient ou non closes ou bâties (servitudes de surplomb).

Droit pour le bénéficiaire, d'établir à demeure des canalisations souterraines ou des supports pour les conducteurs aériens sur des terrains privés non bâtis qui ne sont pas fermés de murs ou autres clôtures équivalentes (servitudes d'implantation). Lorsqu'il y a application du décret du 27 DECEMBRE 1925, les supports sont placés autant que possible sur les limites des propriétés ou des clôtures.

Droit pour le bénéficiaire de couper les arbres et les branches qui se trouvent à proximité des conducteurs aériens d'électricité, gênent leur pose ou pourraient, par leur mouvement ou leur chute, occasionner des courts-circuits ou des avaries aux ouvrages.

## **2° Obligations de faire imposées au propriétaire**

NEANT

## **B - LIMITATIONS D'UTILISER LE SOL**

### **1° Obligations passives**

Obligation pour les propriétaires de réserver le libre passage et l'accès aux agents de l'entreprise exploitante pour la pose, l'entretien et la surveillance des installations. Ce droit de passage ne doit être exercé qu'en cas de nécessité et à des heures normales et après en avoir prévenu les intéressés, dans toute la mesure du possible et s'il est nécessaire d'accéder sur des toits ou terrasses.

### **2° Droits résiduels du propriétaire**

Les propriétaires dont les immeubles sont grevés de servitudes d'appui sur les toits ou terrasses ou de servitudes d'implantation ou de surplomb conservent le droit de se clore ou de bâtir ; ils doivent toutefois un mois avant d'entreprendre l'un de ces travaux, prévenir par lettre recommandée, l'entreprise exploitante.

Les règles déterminant les distances à respecter entre les ouvrages et toute construction sont indiquées dans l'arrêté interministériel du 2 AVRIL 1991 fixant les conditions techniques auxquelles doivent satisfaire les distributions d'énergie électrique.

Les travaux à proximité de ces ouvrages sont réglementés par le décret n° 65-48 du 8 JANVIER 1965, le décret n° 91-1147 du 14 octobre 1991 relatif à l'exécution des travaux

à proximité de certains ouvrages souterrains, aériens ou subaquatiques de transport ou de distribution et par arrêté du 16 novembre 1994 portant application des articles 3,4,7 et 8 du décret susvisé de 1991.

Tout projet de construction à proximité des ouvrages existants repris ci-dessous, doit être adressé aux exploitants conformément aux dispositions du décret n° 91-1147 du 14 octobre 1991 et à l'arrêté d'application du 16 novembre 1994.

## Numérisation des servitudes d'utilité publique

# SERVITUDES DE TYPE I4

### SERVITUDES RELATIVES AUX OUVRAGES DE TRANSPORT ET DE DISTRIBUTION D'ÉLECTRICITÉ

Servitudes reportées en annexe des PLU et des cartes communales en application des articles R. 151-51 et R. 161-8 du code de l'urbanisme et figurant en annexe au Livre Ier dans les rubriques :

**II- Servitudes relatives à l'utilisation de certaines ressources et équipements**  
**A – Energie**  
**a) Electricité**

## 1 Fondements juridiques

### 1.1 Définition

La servitude relative aux ouvrages de transport et de distribution d'électricité permet la mise en place de deux types de servitudes.

#### 1.1.1 Les servitudes d'ancrage, de surplomb, d'appui, de passage et d'ébranchage ou d'abattage d'arbres

En vue de l'institution de servitudes d'utilité publique (SUP), des travaux nécessaires à l'établissement et à l'entretien des ouvrages de concession de transport ou de distribution d'électricité peuvent être, sur demande du concédant ou du concessionnaire, déclarés d'utilité publique par l'autorité administrative.

#### Objet des servitudes

Les concessionnaires peuvent établir sur les propriétés privées, sans entraîner de dépossession, les servitudes suivantes :

- une servitude d'ancrage : droit d'établir à demeure des supports et ancrages pour conducteurs aériens d'électricité, soit à l'extérieur des murs ou façades donnant sur la voie publique, soit sur les toits et terrasses des bâtiments, à la condition qu'on puisse y accéder par l'extérieur. La pose des câbles respecte les règles techniques et de sécurité prévues par l'arrêté du 17 mai 2001 fixant les conditions techniques auxquelles doivent satisfaire les distributions d'énergie électrique ;
- une servitude de surplomb : droit de faire passer les conducteurs d'électricité au-dessus des propriétés privées, sous les mêmes conditions et réserves que celles indiquées précédemment applicables aux servitudes d'ancrage ;

- une servitude d'appui et de passage : droit d'établir à demeure des canalisations souterraines, ou des supports pour conducteurs aériens, sur des terrains privés non bâtis, qui ne sont pas fermés de murs ou autres clôtures équivalentes ;
- une servitude d'ébranchage ou d'abattage d'arbres : droit de couper les arbres et branches d'arbres qui, se trouvant à proximité des conducteurs aériens d'électricité, gênent leur pose ou pourraient, par leur mouvement ou leur chute, occasionner des courts-circuits ou des avaries aux ouvrages.

## Modalités d'institution des servitudes

Ces différentes SUP peuvent résulter d'une convention conclue entre le concessionnaire et le propriétaire en cas d'accord avec les propriétaires intéressés ou être instituées par arrêté préfectoral, en cas de désaccord avec au moins l'un des propriétaires intéressés.

### **Servitudes conventionnelles**

Des conventions ayant pour objet la reconnaissance des servitudes d'ancrage, de surplomb, d'appui et de passage, d'ébranchage ou d'abattage peuvent être passées entre les concessionnaires et les propriétaires. Ces conventions ont valeur de SUP ([Cour de cassation, 3 civ, 8 septembre 2016, n°15-19.810](#)).

Ces conventions produisent, tant à l'égard des propriétaires et de leurs ayants droit que des tiers, les mêmes effets que l'arrêté préfectoral instituant les servitudes. Ces conventions peuvent intervenir en prévision de la déclaration d'utilité publique (DUP) des travaux ou après cette DUP (article 1<sup>er</sup> du décret n° 67-886 du 6 octobre 1967 portant règlement d'administration publique pour l'application de la loi du 15 juin 1906 sur les distributions d'énergie et de la loi du 16 octobre 1919 relative à l'utilisation de l'énergie hydraulique).

### **Servitudes instituées par arrêté préfectoral**

Les ouvrages de transport et de distribution d'électricité sont déclarés d'utilité publique en vue de l'institution de servitudes dans les conditions prévues aux articles R. 323-1 à R. 323-6 du code de l'énergie. La procédure d'établissement des SUP instituées par arrêté préfectoral, à la suite d'une DUP est précisée aux articles R. 323-7 à R. 323-15 du code de l'énergie.

## **1.1.2 Servitudes au voisinage d'une ligne électrique aérienne de tension supérieure ou égale à 130 kilovolts**

Après DUP précédée d'une enquête publique, une SUP peut être instituée de part et d'autre de toute ligne électrique aérienne de tension supérieure ou égale à 130 kilovolts, existante ou à créer, dans un périmètre incluant au maximum les fonds situés à l'intérieur :

- de cercles dont le centre est constitué par l'axe vertical des supports de la ligne et dont le rayon est égal à 30 mètres ou à la hauteur des supports si celle-ci est supérieure. Pour les lignes électriques aériennes de tension égale ou supérieure à 350 kilovolts, ce rayon est porté à 40 mètres ou à une distance égale à la hauteur du support si celle-ci est supérieure ;
- d'une bande délimitée par la projection verticale au sol des câbles de la ligne électrique lorsqu'ils sont au repos ;
- de bandes d'une largeur de 10 mètres de part et d'autre du couloir prévu au précédent alinéa.

Pour les lignes électriques aériennes de tension égale ou supérieure à 350 kilovolts, la largeur des bandes est portée à 15 mètres.

Sous réserve des dispositions applicables aux lignes électriques aériennes de tension égale ou supérieure à 350 kilovolts, le champ d'application des servitudes peut être adapté en fonction des caractéristiques des lieux.

Dans le périmètre défini ci-dessus, sont interdits la construction ou l'aménagement :

- de bâtiments à usage d'habitation ou d'aires d'accueil des gens du voyage ;
- d'établissements recevant du public au sens du code de la construction et de l'habitation entrant dans les catégories suivantes : structures d'accueil pour personnes âgées et personnes handicapées, hôtels et structures d'hébergement, établissements d'enseignement, colonies de vacances, établissements sanitaires, établissements pénitentiaires, établissements de plein air.

Par exception, sont autorisés les travaux d'adaptation, de réfection ou d'extension de constructions existantes édifiées en conformité avec les dispositions législatives et réglementaires en vigueur avant l'institution de ces SUP, à condition qu'ils n'entraînent pas d'augmentation significative de la capacité d'accueil dans les périmètres où les SUP ont été instituées.

Peuvent, en outre, être interdits ou soumis à des prescriptions particulières la construction ou l'aménagement des:

- établissements recevant du public au sens du code de la construction et de l'habitation autres que ceux mentionnés ci-dessus ;
- installations classées pour la protection de l'environnement soumises à autorisation et fabriquant, utilisant ou stockant des substances comburantes, explosibles, inflammables ou combustibles.

Au 1<sup>er</sup> janvier 2021, une seule servitude au voisinage d'une ligne aérienne de tension supérieure ou égale à 130 kilovolts a été instituée.

## 1.2 Références législatives et réglementaires

Servitudes d'ancrage, de surplomb, d'appui et de passage et d'ébranchage ou d'abattage d'arbres :

### **Anciens textes :**

-Article 12 de la loi du 15 juin 1906 sur les distributions d'énergie

-Décret n° 70-492 du 11 juin 1970 pris pour l'application de l'article 35 modifié de la loi du 8 avril 1946 concernant la procédure de déclaration d'utilité publique des travaux d'électricité et de gaz qui ne nécessitent que l'établissement de servitudes ainsi que les conditions d'établissement desdites servitudes

### **Textes en vigueur :**

- Articles L. 323-3 à L. 323-9, R. 323-1 à D.323-16 du code de l'énergie

- Article 1<sup>er</sup> du décret n°67-886 du 6 octobre 1967 portant règlement d'administration publique pour l'application de la loi du 15 juin 1906 sur les distributions d'énergie et de la loi du 16 octobre 1919 relative à l'utilisation de l'énergie hydraulique

- Arrêté du 17 mai 2001 fixant les conditions techniques auxquelles doivent satisfaire les distributions d'énergie électrique

## Servitudes au voisinage d'une ligne aérienne de tension supérieure ou égale à 130 Kilovolts:

### **Anciens textes**

Article 12 bis de la loi du 15 juin 1906 sur les distributions d'énergie

### **Textes en vigueur**

- Article L. 323-10 du code de l'énergie
- Articles R. 323-19 à R. 323-22 du code de l'énergie

## 1.3 Décision

- Pour les servitudes d'ancrage, de surplomb, d'appui et de passage, d'ébranchage ou d'abattage d'arbres : Arrêté préfectoral instituant les servitudes d'utilité publique ou convention signée entre le concessionnaire et le propriétaire.
- Pour les servitudes au voisinage d'une ligne aérienne de tension égale ou supérieure à 130 kilovolts : arrêté préfectoral déclarant d'utilité publique les servitudes.

## 1.4 Restriction Défense

Aucune restriction Défense pour cette catégorie de servitude.

La SUP peut être diffusée, visible et téléchargeable dans la totalité de ses détails.

# 2 Processus de numérisation

## 2.1 Responsable de la numérisation

- Pour les ouvrages de transport d'électricité, le responsable de la numérisation et de la publication est RTE (Réseau de Transport d'Électricité).
- Pour les ouvrages de distribution d'électricité, les autorités compétentes sont :
  - essentiellement ENEDIS, anciennement ERDF, pour environ 95 % du réseau de distribution ;
  - dans les autres cas, les entreprises locales de distribution (ELD)<sup>1</sup>.

## 2.2 Où trouver les documents de base

- Pour les arrêtés ministériels portant déclaration d'utilité publique des travaux nécessaires à l'établissement et à l'entretien des ouvrages de concession de transport ou de distribution d'électricité : Journal officiel de la République française
- Pour les arrêtés préfectoraux : recueil des actes administratifs de la préfecture

---

<sup>1</sup> Il existe environ 160 ELD qui assurent 5 % de la distribution d'énergie électrique dans 2800 communes.

Annexes des PLU et des cartes communales

- Pour les conventions : actes internes détenus par les autorités responsables de la numérisation, ne faisant pas l'objet d'une publication administrative et non annexés aux documents d'urbanisme. Ces conventions contenant des informations personnelles et financières, elles n'ont pas vocation à être publiées sur le Géoportail de l'urbanisme (GPU). Une fiche d'informations précisant la réglementation et les coordonnées des gestionnaires responsables de la numérisation est publiée sur le GPU.

## 2.3 Principes de numérisation

Application de la version la plus récente possible du standard CNIG SUP :  
[http://cnig.gouv.fr/?page\\_id=2732](http://cnig.gouv.fr/?page_id=2732)

Création d'une fiche de métadonnées complétée selon les [consignes données par le CNIG](#).

## 2.4 Numérisation de l'acte

- Pour les servitudes d'ancrage, de surplomb, d'appui et de passage et d'ébranchage ou d'abattage d'arbres :
  - Copie de l'arrêté ministériel ou préfectoral déclarant d'utilité publique les travaux nécessaires à l'établissement et à l'entretien des ouvrages de concession, de transport ou de distribution d'électricité en vue de l'établissement de servitudes
  - Fiche d'informations réglementaires (rappel des obligations légales, SUP applicables sur la parcelle et coordonnées des gestionnaires)

Lorsque l'arrêté déclarant d'utilité publique les travaux nécessaires à l'établissement et à l'entretien des ouvrages de concession, de transport ou de distribution d'électricité en vue de l'établissement de servitudes ne peut être produit par le gestionnaire, seule la fiche d'informations réglementaires sera publiée dans le GPU pour les parcelles concernées.

- Pour les servitudes au voisinage d'une ligne électrique aérienne de tension supérieure ou égale à 130 kilovolts : arrêté préfectoral déclarant d'utilité publique les SUP mentionnées à l'article L. 323-10 et R. 323-20 du code de l'énergie.

## 2.5 Référentiels géographiques et niveau de précision

Les informations ci-dessous précisent les types de référentiels géographiques et de méthodes d'acquisition à utiliser pour la numérisation des objets SUP de cette catégorie ainsi que la gamme de précision métrique correspondante. D'autres référentiels ou méthodes de précision équivalente peuvent également être utilisés.

Les informations de précision (mode de numérisation, échelle et nature du référentiel) relatives à chaque objet SUP seront à renseigner dans les attributs prévus à cet effet par le standard CNIG SUP.

Référentiels :	BD TOPO et BD Parcellaire
Précision :	1/200 à 1/5000

## 2.6 Numérisation du générateur et de l'assiette

### 2.6.1 Servitudes d'ancrage, de surplomb, d'appui et de passage et d'ébranchage ou d'abattage d'arbres

#### Le générateur

Les ouvrages de transport et de distribution d'électricité sont les générateurs. Les générateurs des SUP sont de type:

- linéaire pour les conducteurs aériens d'électricité et les canalisations souterraines
- ponctuel pour les supports et les ancrages pour conducteurs aériens.

#### L'assiette

L'assiette est de type surfacique. Elle est constituée pour les réseaux :

- aériens de tension inférieure à 45 kV : d'une bande de 10 mètres de part et d'autre de l'axe de l'ouvrage (générateur) ;
- aériens de tension supérieure à 45 kV : de la projection au sol de l'ouvrage de part et d'autre de l'axe de l'ouvrage (générateur) tenant compte du balancement des câbles dû aux conditions d'exploitation et météorologiques et tenant compte d'une marge de sécurité intégrant les incertitudes de positionnement ;
- souterrains : d'une bande de part et d'autre de l'axe de l'ouvrage (générateur) dépendant de l'encombrement de l'ouvrage avec une marge de sécurité intégrant les incertitudes de positionnement.

L'assiette des supports de réseaux aériens de tension supérieure à 45 kV est constituée d'un cercle de rayon dépendant de son encombrement.

L'assiette des supports et des ancrages de réseaux aériens de tension inférieure à 45 kV est constituée d'un cercle de rayon de 10 m.

Les parcelles concernées par les servitudes sont déterminées par croisement géographique par le GPU.

### 2.6.2 Servitudes au voisinage d'une ligne électrique aérienne de tension supérieure ou égale à 130 kilovolts

#### Le générateur

Les générateurs sont de type :

- ponctuel s'agissant des supports des lignes électriques aériennes de tension supérieure ou égale à 130 kV
- linéaire s'agissant des câbles de la ligne électrique lorsqu'ils sont au repos.

## **L'assiette**

L'assiette est de type surfacique. Il s'agit de périmètres constitués :

- de cercles dont le centre est constitué par l'axe vertical des supports de la ligne et dont le rayon est égal à 30 mètres ou à la hauteur des supports si celle-ci est supérieure. Pour les lignes électriques aériennes de tension égale ou supérieure à 350 kilovolts, ce rayon est porté à 40 mètres ou à une distance égale à la hauteur du support si celle-ci est supérieure ;
- d'une bande délimitée par la projection verticale au sol des câbles de la ligne électrique lorsqu'ils sont au repos ;
- de bandes d'une largeur de 10 mètres de part et d'autre du couloir prévu au précédent alinéa. Pour les lignes électriques aériennes de tension égale ou supérieure à 350 kilovolts, la largeur des bandes est portée à 15 mètres.

## **3. Référent métier**

Ministère de la Transition écologique  
Direction générale de l'énergie et du climat  
Tour Sequoia  
92055 La Défense CEDEX

# Annexe

## Procédure d'institution des servitudes

### 1. Servitudes d'ancrage, d'appui, de surplomb, de passage et d'abattage d'arbres

#### 1.1 Servitudes instituées par arrêté préfectoral

##### Déclaration d'utilité publique (DUP)

Les travaux nécessaires à l'établissement, à l'entretien des ouvrages de la concession de transport ou de distribution d'électricité peuvent être, sur demande du concédant ou du concessionnaire, déclarés d'utilité publique par l'autorité administrative (article L. 323-3 du code de l'énergie). Les demandes ayant pour objet la DUP des ouvrages d'électricité en vue de l'établissement de servitudes sans recours à l'expropriation sont instruites dans les conditions précisées à l'article R. 323-1 du code de l'énergie qui renvoie aux dispositions applicables en fonction des différents types d'ouvrages.

Les servitudes d'ancrage, d'appui, de passage, d'abattage d'arbres et d'occupation temporaire s'appliquent dès la déclaration d'utilité publique des travaux (article L. 323-5 du code de l'énergie).

Les dispositions relatives à la demande de DUP et à la procédure d'instruction applicables aux ouvrages sont précisées par les articles suivants :

- R. 323-2 à R. 323-4 du code de l'énergie s'agissant des ouvrages mentionnés au 1° de l'article R. 323-1 du code de l'énergie ;
- R. 323-5 du code de l'énergie s'agissant des ouvrages mentionnés au 3° de l'article R. 323-1 du code de l'énergie ;
- R. 323-6 du code de l'énergie s'agissant des ouvrages mentionnés au 4° de l'article R. 323-1 du code de l'énergie.

##### Arrêté instituant les servitudes

Les conditions d'établissement des servitudes instituées suite à une DUP sont précisées aux articles R. 323-8 et suivants du code de l'énergie :

- Notification par le pétitionnaire des dispositions projetées en vue de l'établissement des servitudes aux propriétaires des fonds concernés par les ouvrages (article R. 323-8).
- En cas de désaccord avec au moins un des propriétaires intéressés, le pétitionnaire présente une requête accompagnée d'un plan et d'un état parcellaire par commune indiquant les propriétés qui doivent être atteintes par les servitudes (article R. 323-9).  
La requête est adressée au préfet et comporte les renseignements nécessaires sur la nature et l'étendue de ces servitudes.
- Le préfet, dans les quinze jours suivant la réception de la requête, prescrit par arrêté une enquête et désigne un commissaire enquêteur. L'arrêté précise également l'objet de l'enquête, les dates d'ouverture et de clôture de l'enquête, dont la durée est fixée à huit jours, le lieu où siège le commissaire enquêteur, ainsi que les heures pendant lesquelles le dossier peut être consulté à la mairie de chacune des communes intéressées, où un registre est ouvert afin de recueillir les observations.
- Notification au pétitionnaire de l'arrêté et transmission de l'arrêté avec le dossier aux maires des communes intéressées.

- Publicité concernant l'enquête (article [R. 323-10](#)) : ouverture de l'enquête est annoncée par affichage à la mairie et éventuellement par tous autres procédés dans chacune des communes intéressées.
- Enquête publique (article R. 323-11 à R. 323-12).
- Transmission par le commissaire enquêteur du dossier d'enquête au préfet.
- Dès sa réception, le préfet communique le dossier de l'enquête au pétitionnaire qui examine les observations présentées et, le cas échéant, modifie le projet afin d'en tenir compte.
- Si les modifications apportées au projet frappent de servitudes des propriétés nouvelles ou aggravent des servitudes antérieurement prévues, il est fait application, pour l'institution de ces nouvelles servitudes, des dispositions de l'article [R. 323-8](#) et, au besoin, de celles des articles [R. 323-9 à R. 323-12](#).
- Arrêté préfectoral instituant les SUP (article R. 323-14).
- Notification au pétitionnaire et affichage à la mairie de chacune des communes intéressées.
- Notification par le pétitionnaire par lettre recommandée avec demande d'avis de réception à chaque propriétaire intéressé ainsi qu'à chaque occupant pourvu d'un titre régulier.
- Après l'accomplissement des formalités mentionnées à l'article [R. 323-14](#), le pétitionnaire est autorisé à exercer les servitudes (article R. 323-15).
- Le propriétaire d'un terrain grevé de servitudes doit, avant d'entreprendre tous travaux de démolition, réparation, surélévation, toute clôture ou tout bâtiment mentionnés à l'article [L. 323-6](#), en prévenir par lettre recommandée, au moins un mois avant le début des travaux, le gestionnaire du réseau public de distribution concerné (article D. 323-16).

## 1.2 Servitudes instituées par conventions amiables

Une convention passée entre le concessionnaire et le propriétaire ayant pour objet la reconnaissance des servitudes d'appui, de passage, d'ébranchage ou d'abattage. La convention dispense de l'enquête publique et de l'arrêté préfectoral établissant les servitudes. Elle produit, tant à l'égard des propriétaires et de leurs ayants droit que des tiers, les effets de l'approbation du projet de détail des tracés par le préfet, qu'elle intervienne en prévision de la déclaration d'utilité publique des travaux ou après cette déclaration (article 1<sup>er</sup> du décret n°67-886 du 6 octobre 1967).

Les conventions prises sur le fondement des articles L. 323-4 et suivants, R. 323-1 et suivants du code de l'énergie et du décret n°67-886 du 6 octobre 1967 précisent notamment l'objet de la SUP, la parcelle concernée par les travaux et le montant des indemnités versées aux propriétaires.

## 2. Servitudes au voisinage d'une ligne électrique aérienne de tension supérieure ou égale à 130 kilovolts

Après déclaration d'utilité publique précédée d'une enquête publique, des SUP concernant l'utilisation du sol et l'exécution de travaux soumis au permis de construire peuvent être instituées par l'autorité administrative au voisinage d'une ligne électrique aérienne de tension supérieure ou égale à 130 kilovolts (article L. 323-10 du code de l'énergie).

La procédure d'institution des servitudes mentionnées à l'article [R. 323-20](#) est conduite sous l'autorité du préfet.

Les différentes phases de la procédure d'institution de ces SUP sont précisées à l'article R. 323-22 :

- le préfet sollicite l'avis de l'exploitant de la ou des lignes électriques, des services de l'Etat intéressés et des maires des communes sur le territoire desquelles est envisagée l'institution des servitudes en leur indiquant qu'un délai de deux mois leur est imparti pour se prononcer. En l'absence de réponse dans le délai imparti, l'avis est réputé favorable.
- une enquête publique est organisée dans les conditions fixées par les dispositions prévues au code de l'expropriation pour cause d'utilité publique applicables aux enquêtes publiques préalables à une déclaration d'utilité publique, sous réserve des dispositions du présent article.

- le dossier soumis à l'enquête publique comporte :
  - o 1° une notice présentant la ou les lignes électriques concernées et exposant les raisons de l'institution des servitudes, les éléments retenus pour la délimitation des périmètres envisagés et la nature et l'importance des restrictions au droit de propriété en résultant ;
  - o 2° les avis prévus au deuxième alinéa recueillis préalablement à l'organisation de l'enquête publique ;
  - o 3° un plan parcellaire délimitant le périmètre établi en application de l'article R. 323-20,
- Les frais de constitution et de diffusion du dossier sont à la charge de l'exploitant de la ou des lignes électriques concernées.
- La déclaration d'utilité publique des servitudes mentionnées à l'article R. 323-20 est prononcée par arrêté du préfet du département. Elle emporte institution des servitudes à l'intérieur du périmètre délimité sur le plan parcellaire annexé.

La suppression de tout ou partie des servitudes mentionnées à l'article [L. 323-10](#) est prononcée par arrêté préfectoral.

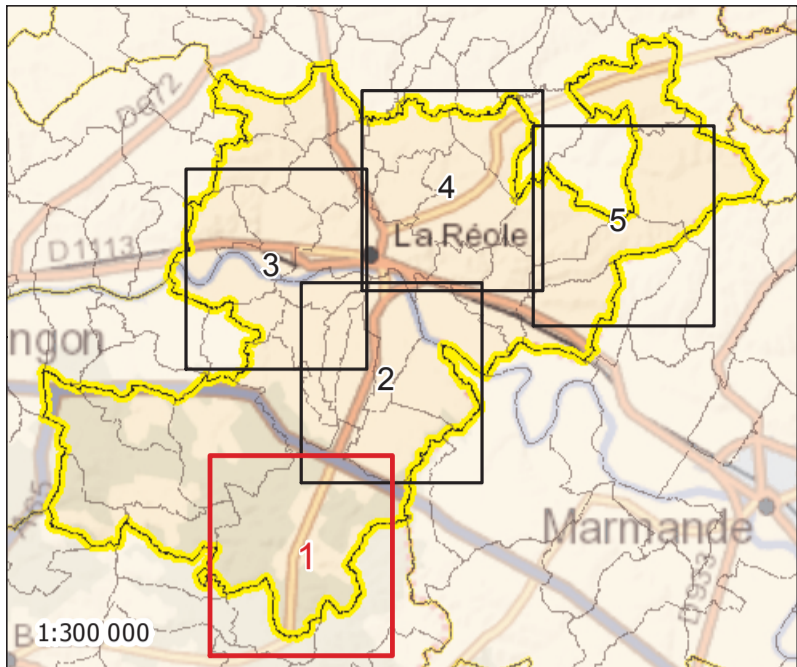

**Ouvrages Rte**

Tension maximale des ouvrages



Lignes électrique (configuration)

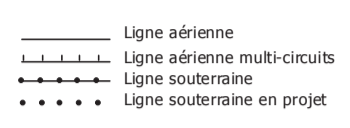

Poste de transformation, piquage

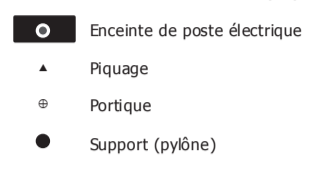

**Limites administratives**

BDTopo@IGN® 2014

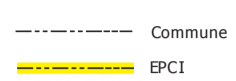

**Fond de plan**

IGN® Scan Express n&b® 2015  
France-Raster : Copyright © 2016 IGN - ESRI FRANCE

RTE-CDI Toulouse

Édition : 17/10/2016

Accessibilité : libre

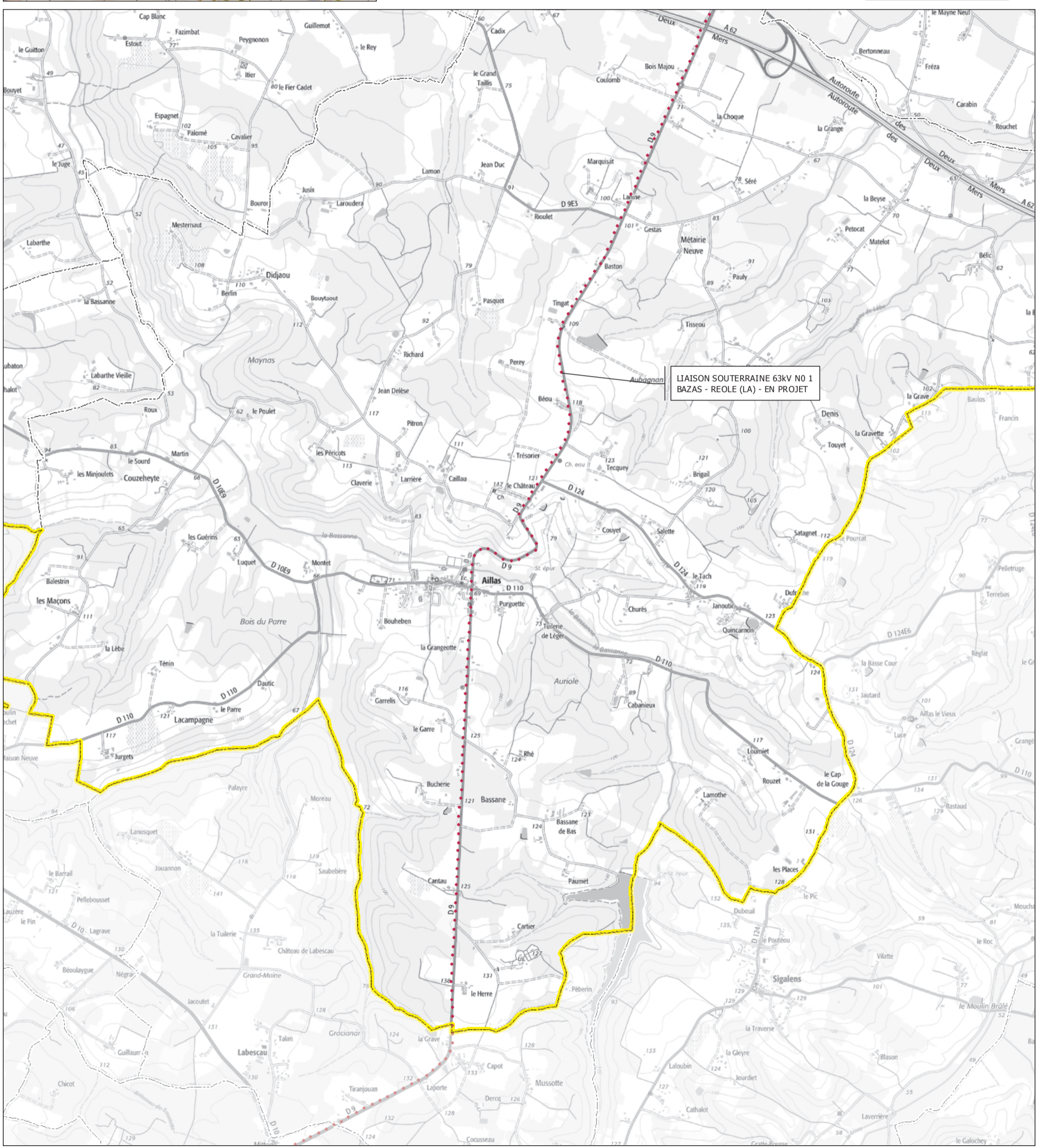

LIAISON SOUTERRAINE 63kV N° 1  
BAZAS - REOLE (LA) - EN PROJET

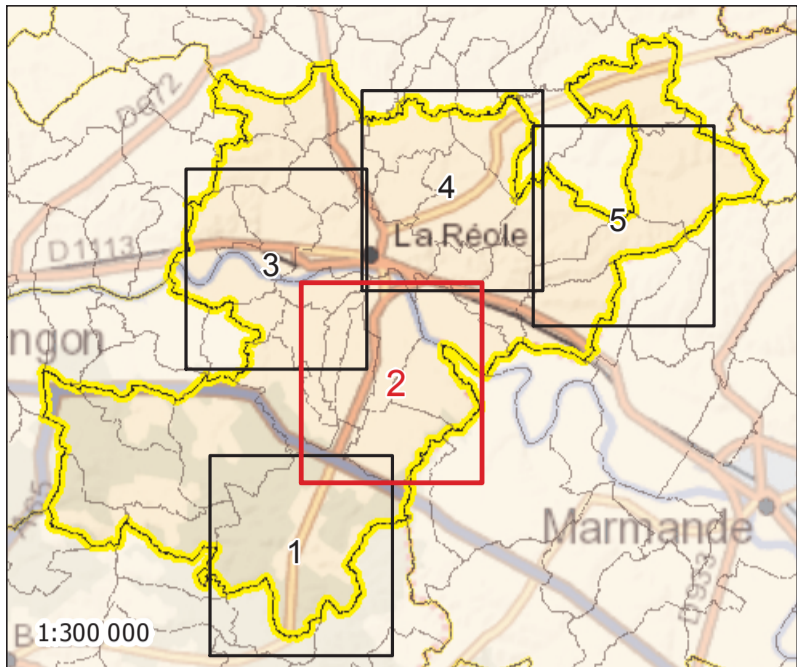

# Communauté de Communes du Réolais en Sud Gironde

## Réseau de transport d'électricité

### Ouvrages Rte

Tension maximale des ouvrages



Lignes électrique (configuration)

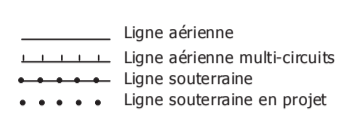

Poste de transformation, piquage

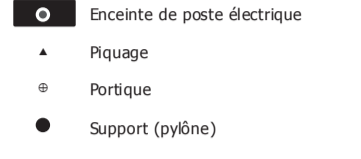

### Limites administratives

BDTopo@IGN® 2014

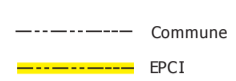

### Fond de plan

IGN® Scan Express n&b® 2015  
France-Raster : Copyright © 2016 IGN - ESRI FRANCE

RTE-CDI Toulouse

Édition : 17/10/2016

Accessibilité : libre

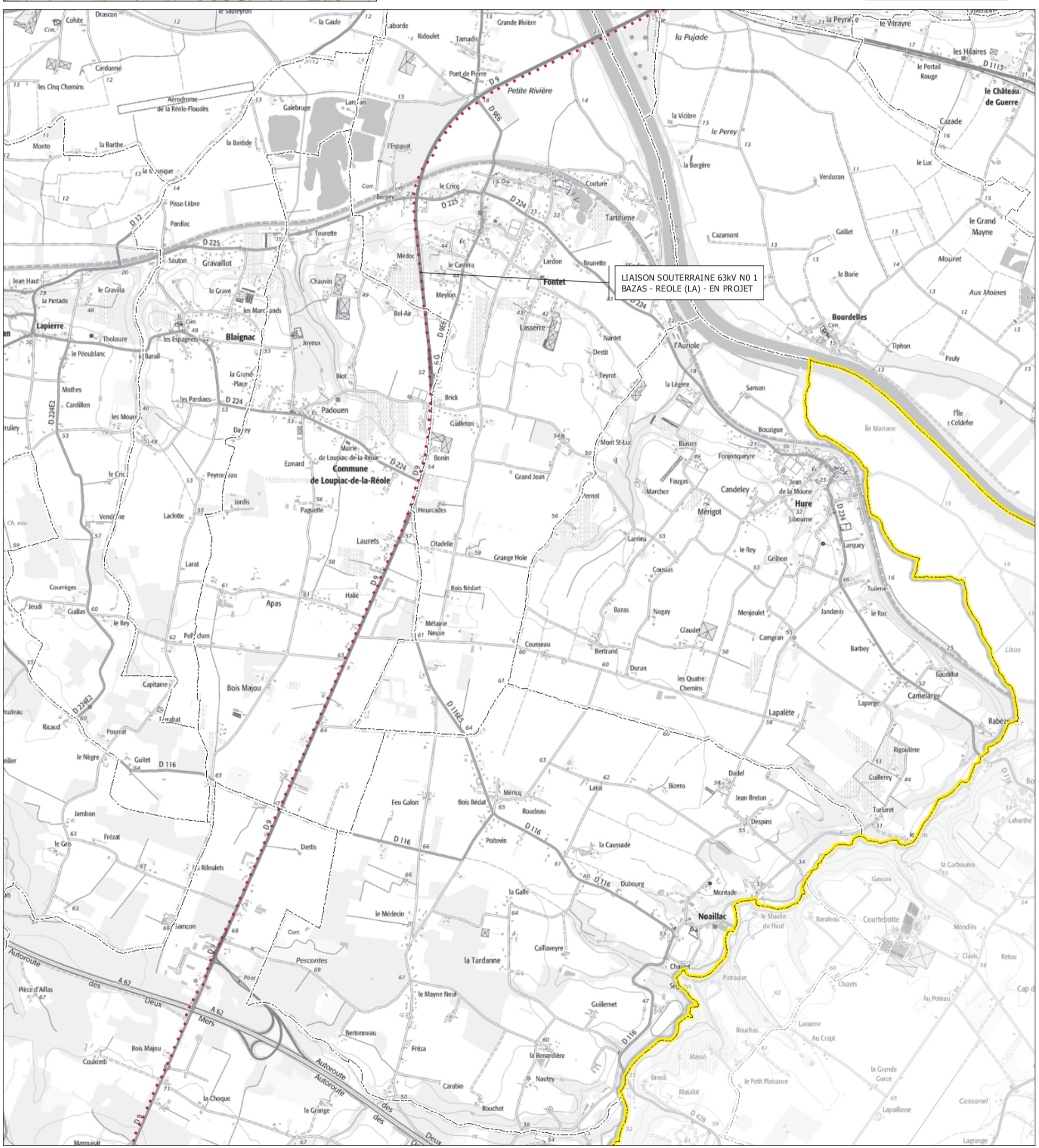

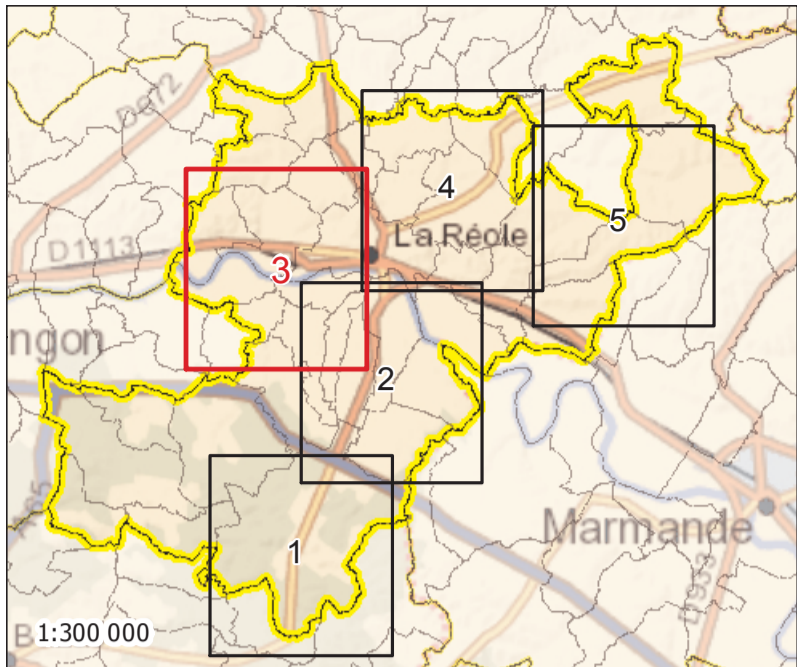

**Ouvrages Rte**

Tension maximale des ouvrages



Lignes électrique (configuration)

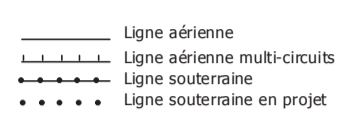

Poste de transformation, piquage

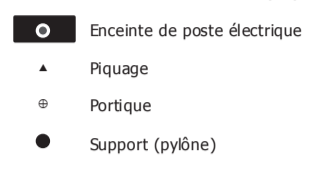

**Limites administratives**

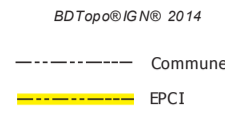

**Fond de plan**

IGN@ Scan Express n&b@ 2015  
France-Raster : Copyright © 2016 IGN - ESRI FRANCE

RTE-CDI Toulouse  
Édition : 17/10/2016  
Accessibilité : libre

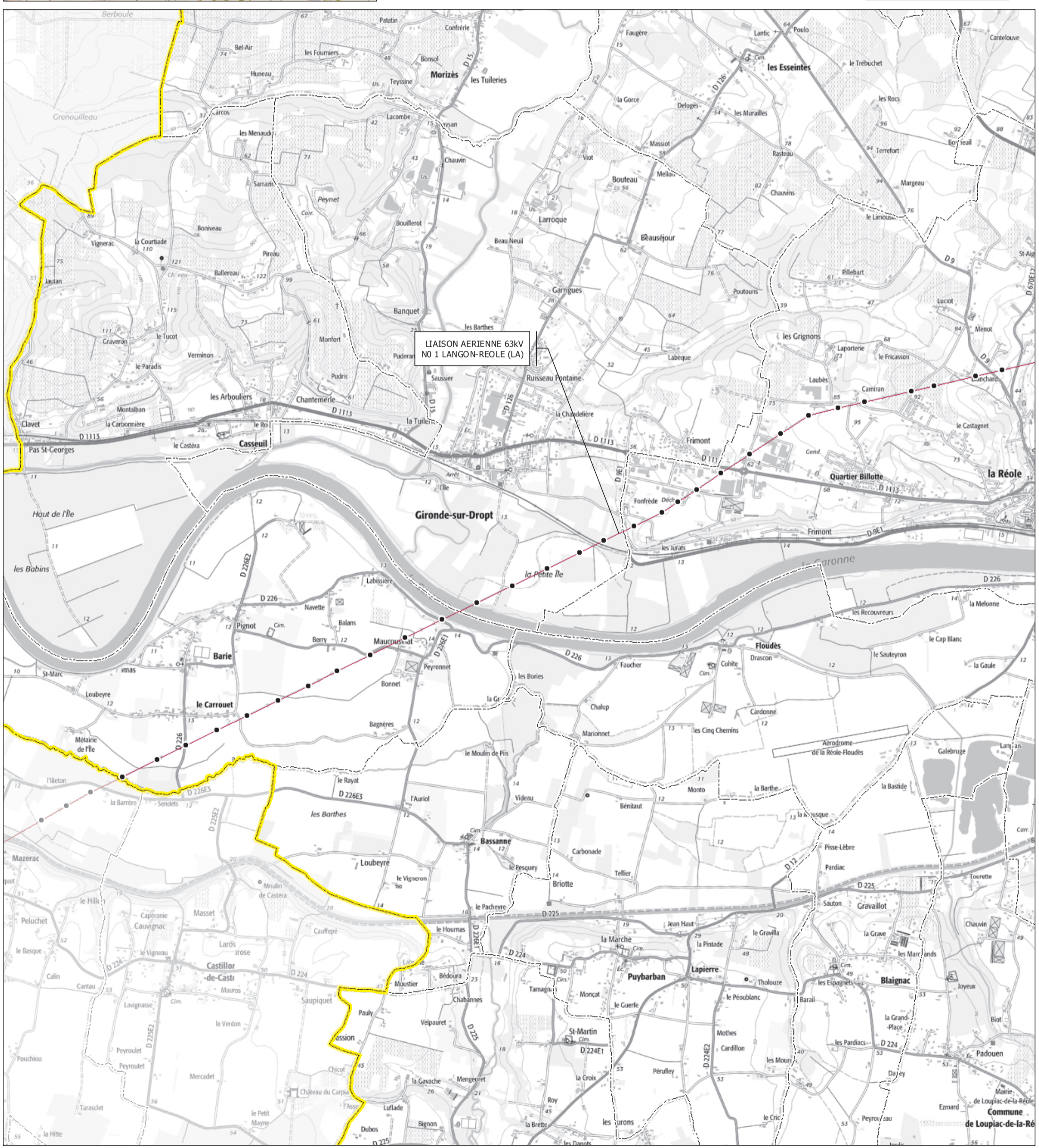
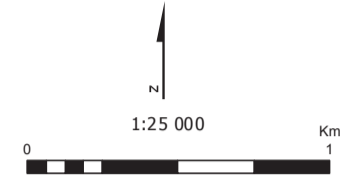

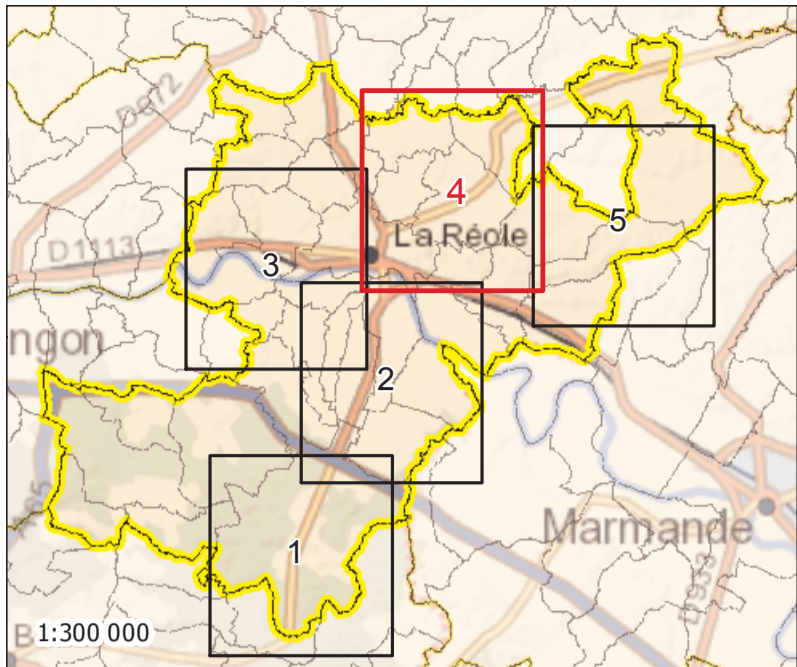

**Ouvrages Rte**

Tension maximale des ouvrages



Lignes électrique (configuration) Poste de transformation, piquage

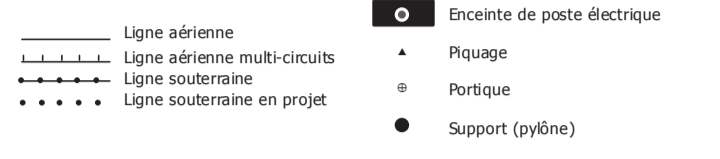

**Limites administratives**

BDTopo@IGN® 2014

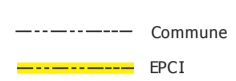

**Fond de plan**

IGN® Scan Express n&b® 2015  
France-Raster : Copyright © 2016 IGN - ESRI FRANCE

RTE-CDI Toulouse

Édition : 17/10/2016

Accessibilité : libre

1:25 000

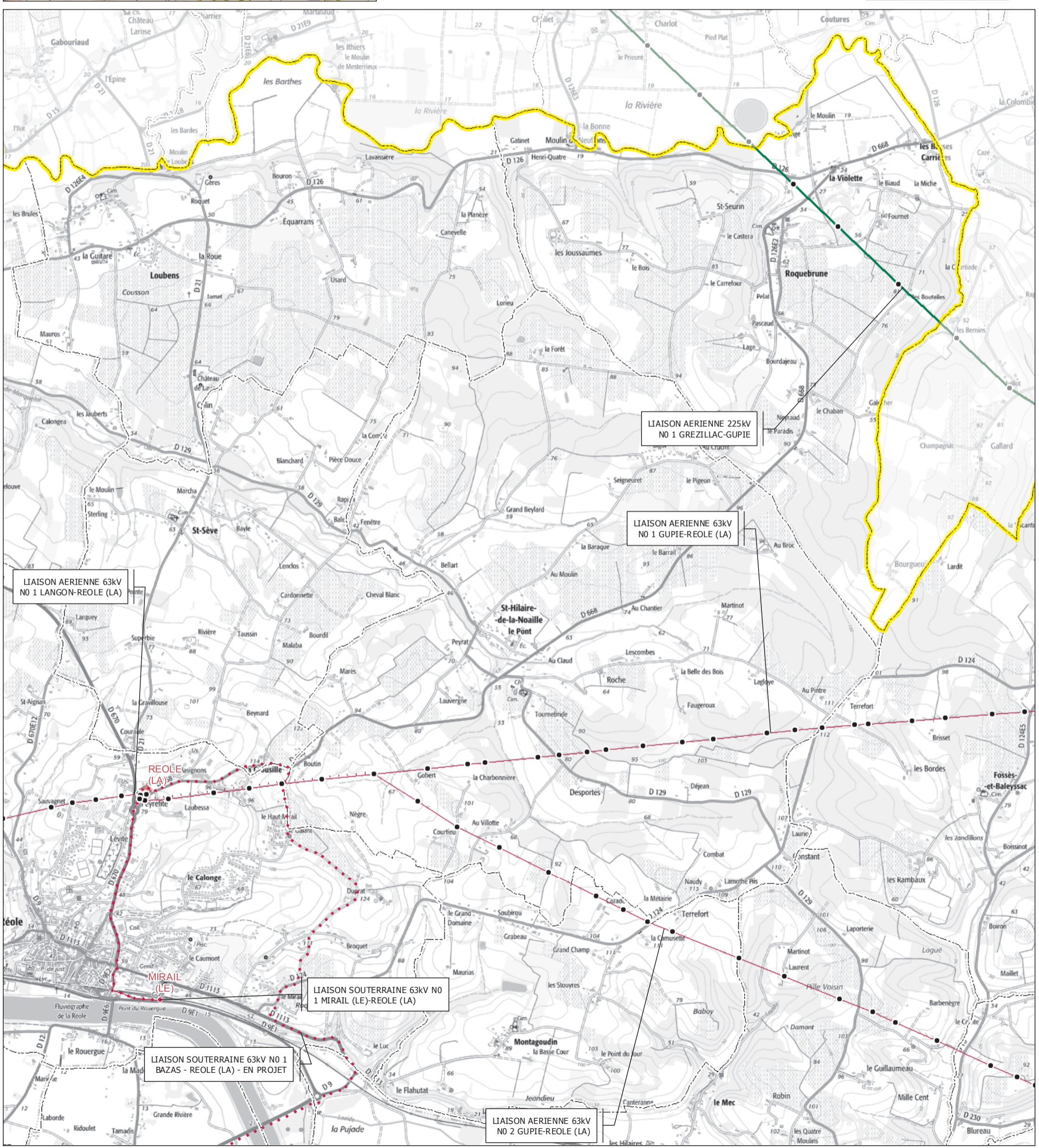
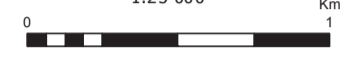

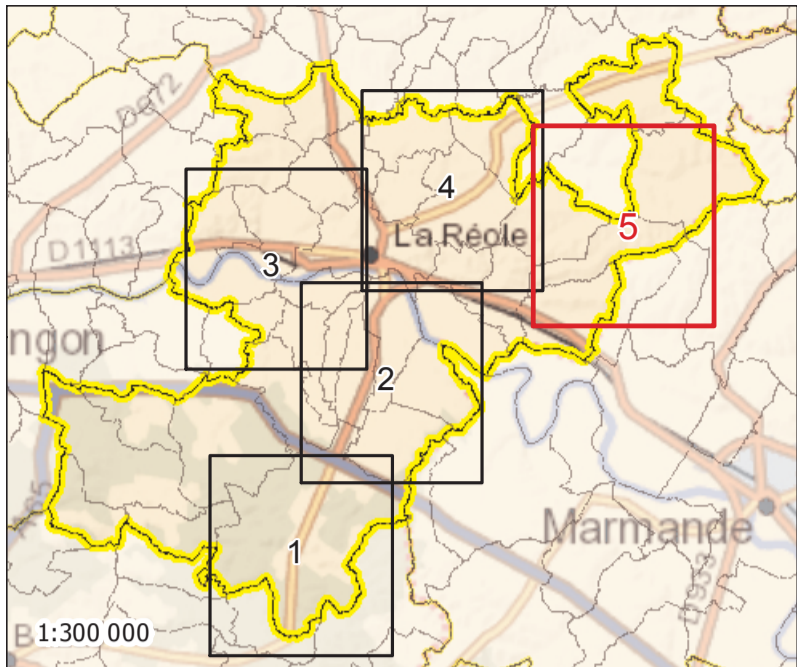

**Ouvrages Rte**

Tension maximale des ouvrages



Lignes électrique (configuration)

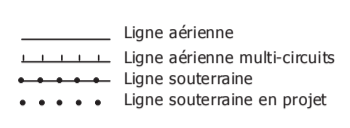

Poste de transformation, piquage

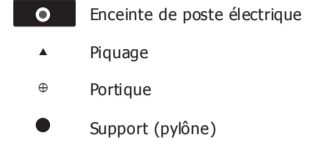

**Limites administratives**



**Fond de plan**

IGN® Scan Express n&b® 2015  
France-Raster : Copyright © 2016 IGN - ESRI FRANCE

RTE-CDI Toulouse

Édition : 17/10/2016

Accessibilité : libre

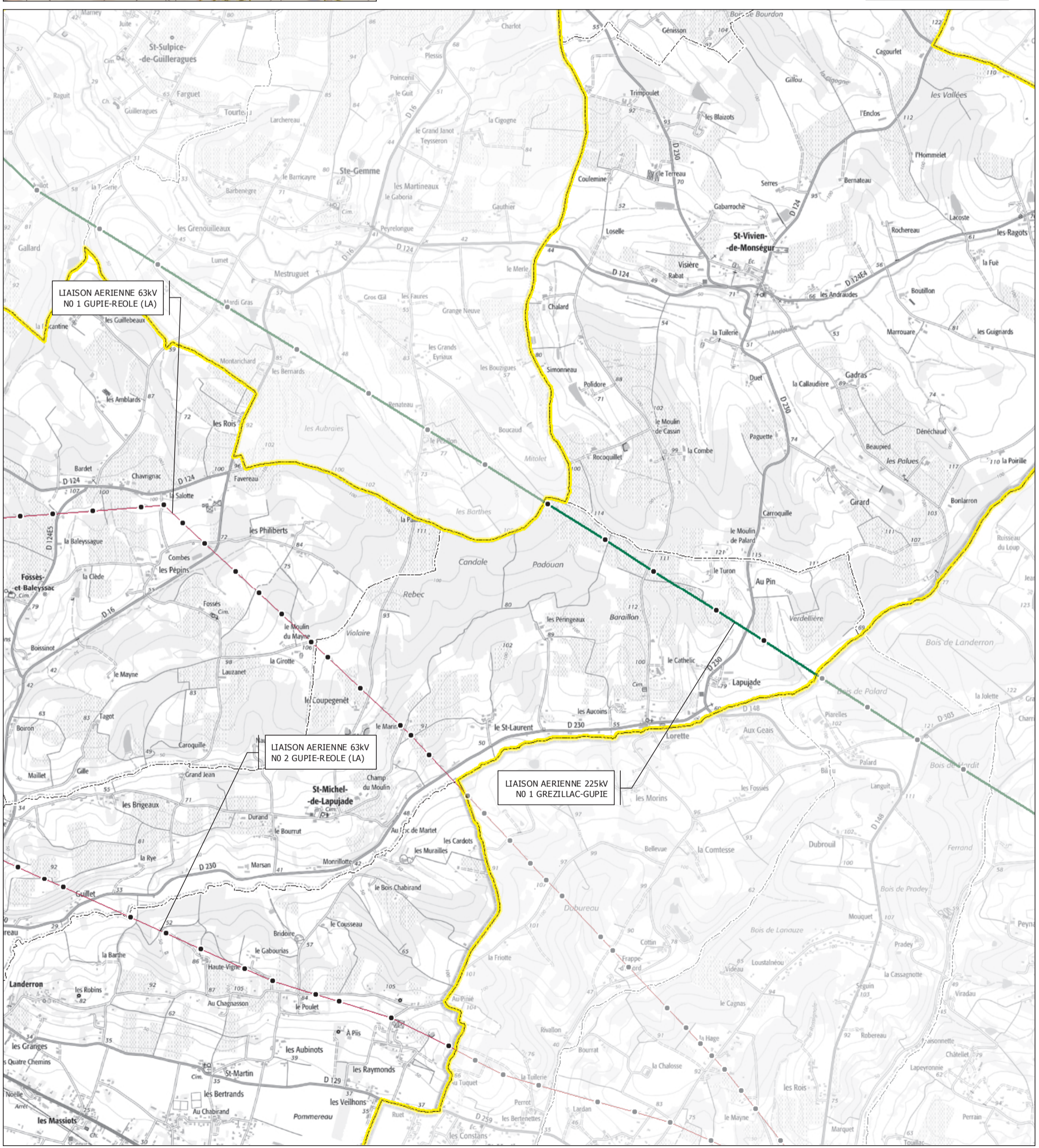

## MINES ET CARRIÈRES

### I. - GÉNÉRALITÉS

Servitudes concernant les mines et carrières :

- servitudes de passage établies au profit des titulaires de titre minier, de permis d'exploitation de carrières ou d'autorisation de recherches de mines et de carrières ;
- servitudes d'occupation de terrains établies au profit des exploitants de mines, des exploitants et des titulaires d'un permis exclusif de recherche.

Code minier, articles 71, 71-1 à 71-6, 72, 73 et 109.

Décret n° 70-989 du 29 octobre 1970.

Ministère de l'industrie (direction générale de l'industrie et des matières premières, service des matières premières et du sous-sol).

### II. - PROCÉDURE D'INSTITUTION

#### A. - PROCÉDURE

A l'amiable en cas d'accord des propriétaires intéressés.

Par arrêté préfectoral en cas d'échec des tentatives d'accord amiable, n'intervenant pour les servitudes d'occupation, qu'après que les propriétaires intéressés et les exploitants de la surface ont été mis à même de présenter leurs observations (art. 71-1 du code minier).

La demande adressée au préfet doit comporter notamment les indications nécessaires quant au nom, qualités et domicile du demandeur, à l'objet et l'étendue des servitudes à établir, à la nature et à la consistance des travaux et installations projetés, à l'état des parcelles affectées avec indication du nom des propriétaires concernés. Elle doit également faire état des tentatives d'accord amiable.

Cette demande accompagnée d'un extrait du plan cadastral, comportant les zones concernées par les servitudes, est transmise par le préfet au directeur interdépartemental de l'industrie ainsi qu'aux différents maires intéressés et mise à la disposition du public.

Les propriétaires intéressés et leurs ayants-droit éventuels, l'exploitant de la surface s'il n'est pas propriétaire, disposent de quinze jours à dater de la notification qui leur est faite du dépôt de la demande, pour présenter leurs observations au préfet, lequel les transmet au directeur interdépartemental de l'industrie qui lui adresse en retour son avis motivé et ses propositions définitives. Le préfet autorise ensuite l'établissement de la servitude (décret n° 70-989 du 29 octobre 1970).

#### *Servitudes de passage*

Ces servitudes peuvent être autorisées à l'intérieur du périmètre minier et sous réserve d'une déclaration d'utilité publique des travaux projetés, à l'extérieur du dit périmètre, au bénéfice d'un titulaire de titres miniers (art. 71-2 du code minier) et dans les zones spéciales de recherche et d'exploitation de carrière définies après déclaration d'utilité publique, par décret en Conseil d'Etat, en faveur du bénéficiaire d'une autorisation de recherche de carrières ou d'un permis d'exploitation de carrières (art. 109 du code minier, décret n° 72-153 du 21 février 1972). Elles ne sont jamais autorisées dans les terrains attenants aux habitations ou clos de murs et de clôtures équivalentes, sans le consentement du propriétaire.

#### *Les servitudes d'occupation temporaire*

Ces servitudes sont autorisées dans les mêmes conditions que les servitudes de passage, elles peuvent bénéficier outre à l'exploitant d'une mine, à l'explorateur autorisé par le ministre chargé des mines et au titulaire exclusif de recherches (art. 71 du code minier).

Elles bénéficient également, dans les zones spéciales de recherche et d'exploitation de carrière, au bénéfice d'une autorisation de recherches de carrière ou d'un permis d'exploitation de carrière (art. 109 du code minier).

## B. - INDEMNISATION

L'institution des servitudes de passage et d'occupation ouvre au profit du propriétaire du sol, de ses ayants droit et notamment des exploitants de la surface, un droit à indemnisation sur la base du préjudice subi (art. 72 du code minier).

La détermination du montant de l'indemnité, à défaut d'accord amiable, se poursuit conformément aux règles relatives à l'expropriation. Le juge apprécie, pour évaluer le montant de la dite indemnité, si une acquisition de droit sur le terrain en cause a, en raison de l'époque où elle a eu lieu ou de toute autre circonstance, été faite en vue d'obtenir une indemnité plus élevée.

L'indemnisation des autres dommages causés à la propriété par les travaux de recherche et d'exploitation, reste soumise au droit commun.

Le bénéficiaire des servitudes d'occupation est tenu avant d'occuper les parcelles de terrain autorisées, soit de payer préalablement l'indemnité évaluée comme il est dit ci-dessus, soit de fournir caution (art. 71-1 du code minier).

## C. - PUBLICITÉ

Notification par le préfet, de l'arrêté d'institution des servitudes, au demandeur, au propriétaire et à ses ayants droit et s'il n'est pas propriétaire à l'exploitant de la surface (décret n° 70-989 du 29 octobre 1970).

# III. - EFFETS DE LA SERVITUDE

## A. - PRÉROGATIVES DE LA PUISSANCE PUBLIQUE

### 1° Prérogatives exercées directement par la puissance publique

#### *Servitudes de passage*

Possibilité pour le bénéficiaire, dans une bande de 5 mètres de largeur dont la limite est fixée par l'arrêté préfectoral d'institution de servitude ou l'acte déclaratif d'utilité publique :

- d'établir à demeure, à une hauteur de 4,75 mètres de hauteur au dessus du sol, des câbles, canalisations ou engins transporteurs ainsi que les pylônes et mâts nécessaires à leur soutien ;

- d'enterrer des câbles ou canalisations à une profondeur minimale de 0,50 mètre et d'établir des ouvrages de moins de 4 mètres carrés de surface, nécessaires au fonctionnement desdits câbles ou canalisations, ainsi que les bornes de délimitation ;

- de dégager à ses frais le sol de tous arbres, arbustes ou autres obstacles. Si nécessaire, l'essartage peut être effectué jusqu'à une largeur de 20 mètres en terrain forestier (art. 72-2 du code minier).

Possibilité pour le bénéficiaire et les agents de contrôle d'accéder en tout temps, dans une bande de 20 mètres dite bande large, comprenant la bande des 5 mètres dont la largeur est fixée comme indiquée ci-dessus, pour la mise en place, la surveillance, l'entretien, la réparation ou l'enlèvement des appareils susmentionnés (art. 71-2 du code minier).

Possibilité pour le bénéficiaire de faire circuler dans la bande large les engins nécessaires pour ce faire (art. 71-2 du code minier).

#### *Servitudes d'occupation*

Possibilité pour le bénéficiaire d'occuper les terrains nécessaires à l'exploitation de la mine et aux installations qui sont indispensables à celle-ci, y compris :

- les installations de secours (puits et galeries destinés à l'aérage et à l'écoulement des eaux) ;

- les ateliers de préparation, de lavage, de concentration de combustibles et minerais extraits de la mine ;

- les installations destinées au stockage et à la mise en dépôt des produits et déchets résultant des activités susmentionnées ;

- les canaux, routes, chemins de fer et tous ouvrages de surface destinés au transport des produits et déchets susvisés ou de produits destinés à la mine (art. 71 du code minier) (1).

Possibilité pour l'exploitant d'une mine d'obtenir, si l'intérêt général l'exige, tant à l'intérieur qu'à l'extérieur du périmètre minier après déclaration d'utilité publique, l'expropriation par décret en Conseil d'Etat des immeubles nécessaires aux travaux et installations mentionnées à l'article 71 du code minier (art. 73 du code minier).

## 2° Obligations de faire imposées au propriétaire

Néant.

## B. - LIMITATIONS AU DROIT D'UTILISER LE SOL

### 1° Obligations passives

Obligation pour le propriétaire de réserver le libre passage des agents chargés de la surveillance et de l'entretien des matériels ainsi que le passage des engins nécessaires à cet effet.

Obligation pour les propriétaires ou leurs ayants droit de s'abstenir de nuire au bon fonctionnement, à l'entretien, à la conservation des matériels.

Obligation pour les propriétaires de laisser le titulaire de l'autorisation d'occupation occuper les terrains autorisés par l'arrêté préfectoral.

### 2° Droits résiduels des propriétaires

Possibilité pour le propriétaire d'un fonds, frappé des servitudes de passage, de demander de procéder lui-même à l'enlèvement des obstacles existants (art. 71-3 du code minier).

Droits pour le propriétaire d'un fonds frappé des servitudes de passage d'exiger de l'exploitant, après l'exécution des travaux, de remettre en état les terrains de cultures en rétablissant la couche arable (art. 71-2 du code minier).

Droit pour le propriétaire d'un fonds frappé des servitudes de passage de requérir l'achat ou l'expropriation du terrain, si lesdites servitudes en rendent l'utilisation normale impossible. L'acquisition portera dans ce cas sur la totalité du sol, si le propriétaire le requiert (art. 71-4 du code minier).

Droit pour le propriétaire d'un fonds, frappé des servitudes d'occupation, que celles-ci privent de la jouissance du sol pendant plus d'une année, ou lorsque après l'occupation, les terrains ne sont plus, dans leur ensemble, propres à leur utilisation normale, d'exiger du titulaire de l'autorisation l'acquisition du sol en totalité ou en partie (art. 71-1 du code minier).

(1) Cette énumération n'est pas limitative, l'administration et les tribunaux l'interprètent largement. Ainsi, ce droit d'occupation peut concerner les déblais ou les dépôts de matériaux, les orifices et galeries, les installations de pylônes, les chemins destinés au transport de déchets dès lors qu'il n'existe pas de chemin suffisant pour satisfaire aux besoins de l'exploitation, etc.

# SERVITUDE Int1

\*\*\*\*

## SERVITUDES AU VOISINAGE DES CIMETIERES

\*\*\*\*

### I. - GÉNÉRALITES

Servitudes de voisinage frappant les terrains non bâtis, sur une distance de 100 mètres (1) des nouveaux cimetières transférés

- servitude *non aedificandi*.
- servitudes relatives aux puits.

Code Général des Collectivités Territoriales , article L. 2223-5. - Servitudes.

Code de l'urbanisme, articles L. 421-1, L. 422-2, R. 421-38-19 et R. 422-8.

Code Général des Collectivités Territoriales, articles 2223-1, 2223.5 et articles R. 361-1, R. 361-2.

Circulaire n<sup>o</sup> 75-669 du ministère de l'intérieur en date du 29 décembre 1975, relative à la création et à l'agrandissement des cimetières.

Circulaire n<sup>o</sup> 78-195 du ministère de l'intérieur en date du 10 mai 1978 relative à la création, à la translation et à l'agrandissement des cimetières.

Loi n<sup>o</sup> 85-772 du 25 juillet 1985 (art. 45) modifiant l'article L. 2223-19 du code Général des Collectivités Territoriales.

Décret n<sup>o</sup> 86-272 du 24 février 1986 pris en application de l'article 45 de la loi du 25 juillet 1985 visée ci-dessus.

Circulaire du ministère de l'intérieur en date du 3 mars 1986 pour l'application de l'article 45 de la loi du 25 juillet 1985 modifiant l'article L. 2223-1 du code. Général des Collectivités Territoriales

Ministère de l'intérieur (direction générale des collectivités locales).

### II - PROCEDURE D'INSTITUTION

#### A - PROCEDURE

Les servitudes résultant du voisinage d'un cimetière (servitude *non aedificandi* et servitudes relatives aux puits) instituées par l'article L. 361-4 du code des communes s'étendent dans un rayon de 100 mètres autour du cimetière, et s'appliquent aux cimetières transférés hors des communes urbaines ou des périmètres d'agglomération (art. L. 361-1, alinéa 2, du code des communes).

Ont le caractère de communes urbaines, les communes dont la population agglomérée compte plus de 2 000 habitants et celles qui appartiennent en totalité ou en partie à une agglomération de plus de 2 000 habitants (art. R. 361-3 du code des communes). Cette définition recouvre la notion d'unités urbaines au sens de l'I.N.S.E.E. Il s'agit aussi bien des agglomérations urbaines multicommunales que de villes isolées.

Le chiffre de 2 000 habitants ne concerne que la population agglomérée, c'est-à-dire résidant à l'intérieur du périmètre d'agglomération. Il convient de définir le périmètre d'agglomération conformément aux termes utilisés par la jurisprudence (Conseil d'Etat, arrêt "Toret" du 23 décembre 1887, rec., p. 854), c'est-à-dire par les "périmètres extérieurs des constructions groupées ou des enclos qu'ils joignent immédiatement" (Voir circulaire du 3 mars 1986 sur la création et l'agrandissement des cimetières).

Dans les communes urbaines et dans les périmètres d'agglomération, la création ou l'agrandissement des cimetières à moins de 35 mètres des habitations nécessite une autorisation préfectorale (art. L. 361-1, alinéa 2, du code des communes). La servitude frappe donc la partie de l'agglomération située entre 35 et 100 mètres. Cependant, dans la pratique administrative, quand une commune a transféré son cimetière à moins de 35 mètres de l'agglomération, on admet qu'il ne serait ni équitable ni d'ailleurs vraiment utile d'appliquer avec rigueur le régime de servitude du côté des habitations déjà existantes. C'est donc seulement du côté des terrains non bâtis que l'on fait porter les servitudes (circulaire n° 78-195 du 10 mai 1978).

Lesdites servitudes s'appliquent également aux terrains voisins des cimetières établis dès l'origine hors des communes et à moins de 35 mètres de l'enceinte de la commune (circulaire n° 78-195 du 10 mai 1978, 2e partie, § A 20 b).

Aucune servitude ne frappe les fonds attenants à un cimetière situé en tout ou partie dans l'enceinte de la commune et qui n'a pas été transféré, sauf dans l'hypothèse où le cimetière a été désaffecté pour la partie située à moins de 35 mètres et s'il a été agrandi au moyen de terrains qui, eux, sont situés à la distance légale de l'agglomération (circulaire du 10 mai 1978, 2e partie, § A 20 a).

(1) La distance de 100 mètres se calcule à partir de la limite du cimetière.

## **B - INDEMNISATION**

La servitude *non aedificandi* instituée par l'article L. 361-4 du code des communes ne paraît pas devoir permettre aux propriétaires voisins des cimetières transférés d'obtenir une indemnisation (Conseil d'Etat, 1er octobre 1971, consorts Vitrin : rec., p. 574), le juge administratif imposant à ces propriétaires qu'ils apportent la preuve difficile d'un préjudice

direct, certain, grave et spécial (Conseil d'Etat, 14 mars 1986, commune de Gap-Romette contre consorts Beraud, req. 1158).

## **C - PUBLICITÉ**

Néant.

## **III. - EFFETS DE LA SERVITUDE**

### **A - PRÉROGATIVES DE LA PUISSANCE PUBLIQUE**

#### **1° Prérogatives exercées directement par la puissance publique**

Néant.

#### **2° Obligations de faire imposées au propriétaire**

Obligation pour le propriétaire, sur injonction de l'administration, de procéder à la démolition des bâtiments comportant normalement la présence de l'homme (1) ou au comblement des puits établis sans autorisation à moins de 100 mètres des nouveaux cimetières transférés hors des communes.

Obligation pour le propriétaire, après visite contradictoire d'experts et en vertu d'un arrêté préfectoral pris sur demande de la police locale, de procéder au comblement des puits (art. L. 361-4, alinéa 3, du code des communes).

### **B. - LIMITATIONS AU DROIT D'OCCUPER LE SOL**

#### **1° Obligations passives**

Interdiction sans autorisation de l'autorité administrative, d'élever aucune habitation, ni de creuser aucun puits à moins de 100 mètres des nouveaux cimetières transférés ou créés hors des communes (art. L. 361-4 du code des communes).

#### **2° Droits résiduels du propriétaire**

Possibilité pour le propriétaire d'obtenir l'autorisation de l'autorité administrative d'élever des constructions comportant normalement la présence de l'homme ou de creuser des puits à moins de 100 mètres des "nouveaux cimetières transférés hors des communes". Dans le cas de construction soumise à permis de construire, ce dernier ne peut être délivré qu'avec l'accord du maire. Cet accord est réputé donné à défaut de réponse dans un délai d'un mois suivant le dépôt de la demande de permis de construire (R. 421-38-19 du code de l'urbanisme).

(1) La servitude *non aedificandi* est interprétée strictement, ainsi ne s'applique-t-elle pas à un hangar pour automobiles (Conseil d'Etat, II mai 1938, suc., rec., p. 410).

Obligation pour le propriétaire d'obtenir l'autorisation du maire pour l'augmentation ou la restauration des bâtiments existants comportant normalement la présence de l'homme.

Si les travaux projetés sont exemptés de permis de construire mais soumis au régime

de déclaration en application de l'article L. 422-2 du code de l'urbanisme, le service instructeur consulte l'autorité mentionnée à l'article R. 421-38-19 dudit code. L'autorité ainsi consultée fait connaître son opposition ou les prescriptions qu'elle demande dans un délai d'un mois à dater de la réception de la demande d'avis par l'autorité consultée. Faute de réponse dans ce délai, elle est réputée avoir émis un avis favorable (art. R. 422-8 du code de l'urbanisme).

L'autorisation délivrée à un propriétaire de construire sur son terrain à une distance de moins de 100 mètres du cimetière, entraîne l'extinction de la servitude *non aedificandi* au profit des propriétaires successifs de ce terrain (servitude réelle qui suit le fonds en quelques mains qu'il passe).

## LES RISQUES NATURELS MAJEURS (P.E.R. / P.P.R.)

### **I - Généralités**

**Servitudes résultant des plans d'exposition aux risques naturels prévisibles institués en vue, d'une part, de localiser, caractériser et prévoir les effets des risques naturels existants dans le souci notamment d'informer et de sensibiliser le public, et d'autre part de définir les mesures et techniques de prévention nécessaires.**

**L'article 1 de la loi n° 95-101 du 2 février 1995, relative au renforcement de la protection de l'environnement, codifié à l'article L.562-1 du code de l'environnement, a créé les plans de prévention des risques naturels prévisibles (P.P.R.N.P.).**

Les P.P.R. sont régis par les articles L.562-1 et suivants du code de l'environnement et le **décret n° 95-1089 du 5 octobre 1995** relatif aux plans de prévention des risques naturels prévisibles.

**La loi du 30 juillet 2003 (n° 2003-699)** relative à la prévention des risques technologiques et naturels et à la réparation des dommages vient compléter le dispositif.

### **II - Régime juridique**

#### **article L.562-1 du code de l'environnement**

I - L'Etat élabore et met en application des plans de prévention des risques naturels prévisibles tels que les inondations, les mouvements de terrain, les avalanches, les incendies de forêt, les séismes, les éruptions volcaniques, les tempêtes ou les cyclones.

II - Ces plans ont pour objet, en tant que de besoin :

1. De délimiter les zones exposées aux risques, dites « zones de danger », en tenant compte de la nature et de l'intensité du risque encouru, d'y interdire tout type de construction, d'ouvrage, d'aménagement ou d'exploitation agricole, forestière, artisanale, commerciale ou industrielle ou, dans les cas où des constructions, ouvrages, aménagements ou exploitations agricoles, forestières, artisanales, commerciales ou industrielles pourraient y être autorisés, prescrire les conditions dans lesquelles ils doivent être réalisés, utilisés ou exploités.

2. De délimiter les zones, dites « zones de précaution », qui ne sont pas directement exposées aux risques mais où des constructions, des ouvrages, des aménagements ou des exploitations agricoles, forestières, artisanales, commerciales ou industrielles pourraient aggraver des risques ou en provoquer.
3. De définir les mesures de prévention, de protection et de sauvegarde qui doivent être prises, dans les zones mentionnées au 1° et au 2°, par les collectivités publiques dans le cadre de leurs compétences, ainsi que celles qui peuvent incomber aux particuliers.
4. De définir, dans les zones mentionnées au 1° et au 2°, les mesures relatives à l'aménagement, l'utilisation ou l'exploitation des constructions, des ouvrages, des espaces mis en culture ou plantés existants à la date de l'approbation du plan qui doivent être prises par les propriétaires, exploitants ou utilisateurs.

### **III - Procédure d'institution**

#### **1 - Prescription**

L'établissement des plans de prévention des risques naturels prévisibles mentionnés aux articles L.562-1 à L.562-7 du code de l'environnement est prescrit par arrêté du préfet. Lorsque le périmètre mis à l'étude s'étend sur plusieurs départements, l'arrêté est pris conjointement par les préfets de ces départements et précise celui des préfets qui est chargé de conduire la procédure.

L'arrêté prescrivant l'établissement d'un plan de prévention des risques naturels prévisibles détermine le périmètre mis à l'étude et la nature des risques pris en compte ; il désigne le service déconcentré de l'Etat qui sera chargé d'instruire le projet.

Cet arrêté définit également les modalités de la concertation relative à l'élaboration du projet.

L'arrêté est notifié aux maires des communes ainsi qu'aux présidents des collectivités territoriales et des établissements publics de coopération intercommunale compétents pour l'élaboration des documents d'urbanisme dont le territoire est inclus en tout ou partie dans le périmètre du projet de plan. Cet arrêté est en outre affiché pendant un mois dans les mairies de ces communes et aux sièges de ces établissements publics et publié au recueil des actes administratifs de l'Etat dans le département. Mention de cet affichage est insérée dans un journal diffusé dans le département.

#### **2 - Elaboration du projet et concertation**

Le préfet définit les modalités de la concertation relative à l'élaboration du projet de plan de prévention des risques naturels prévisibles.

Le préfet élabore le projet de P.P.R. en association avec les collectivités territoriales et les EPCI concernés.

### **3 - Avis à recueillir**

Le projet de plan de prévention des risques naturels prévisibles est soumis à l'avis des conseils municipaux des communes et des organes délibérants des établissements publics de coopération intercommunale compétents pour l'élaboration des documents d'urbanisme dont le territoire est couvert en tout ou partie par le plan.

Si le projet de plan contient des mesures de prévention des incendies de forêt ou de leurs effets et des mesures de prévention, de protection et de sauvegarde relevant de la compétence des départements et des régions, ces dispositions sont soumises à l'avis des organes délibérants de ces collectivités territoriales. Les services départementaux d'incendie et de secours intéressés sont consultés sur les mesures de prévention des incendies de forêt ou de leurs effets.

Si le projet de plan concerne des terrains agricoles ou forestiers, les dispositions relatives à ces terrains sont soumises à l'avis de la chambre d'agriculture et du centre régional de la propriété forestière.

Tout avis demandé en application des trois alinéas ci-dessus qui n'est pas rendu dans un délai de deux mois à compter de la réception de la demande est réputé favorable.

Lorsqu'un projet de plan de prévention des risques naturels prévisibles contient certaines des dispositions mentionnées au 1° et au 2° du II de l'article L.562-1 et que l'urgence le justifie, le préfet peut, après consultation des maires concernés, les rendre immédiatement opposables à toute personne publique ou privée par une décision rendue publique.

Ces dispositions cessent d'être opposables si elles ne sont pas reprises dans le plan approuvé ou si le plan n'est pas approuvé dans un délai de trois ans.

### **4 - Enquête publique**

Le projet de plan est soumis par le préfet à une enquête publique dans les formes prévues par les articles 6 à 21 du décret n° 85-453 du 23 avril 1985 pris pour l'application de la loi n° 83-630 du 12 juillet 1983 relative à la démocratisation des enquêtes publiques et à la protection de l'environnement, sous réserve des dispositions des deux alinéas qui suivent.

Les avis recueillis en application des trois premiers alinéas du présent article sont consignés ou annexés aux registres d'enquête dans les conditions prévues par l'article 15 du décret du 23 avril 1985 précité.

Les maires des communes sur le territoire desquelles le plan doit s'appliquer sont entendus par le commissaire enquêteur ou par la commission d'enquête une fois consignés ou annexés aux registres d'enquête l'avis des conseils municipaux.

## **5 - Approbation**

A l'issue de ces consultations, le plan, éventuellement modifié, est approuvé par arrêté préfectoral. Cet arrêté fait l'objet d'une mention au recueil des actes administratifs de l'Etat dans le département, ainsi que dans un journal diffusé dans le département. Une copie de l'arrêté est affichée pendant un mois au moins dans chaque mairie et au siège de chaque établissement public de coopération intercommunale compétent pour l'élaboration des documents d'urbanisme sur le territoire desquels le plan est applicable.

Le plan approuvé est tenu à la disposition du public dans ces mairies et aux sièges de ces établissements publics de coopération intercommunale, ainsi qu'en préfecture. Cette mesure de publicité fait l'objet d'une mention avec les publications et l'affichage prévus à l'alinéa précédent.

## **6 - Annexion du P.P.R. au Plan Local d'Urbanisme**

Le P.P.R. approuvé vaut servitude d'utilité publique. Il doit être annexé au PLU, conformément à l'article L.126-1 du code de l'urbanisme. A défaut, les servitudes contenues dans le P.P.R. ne seront pas opposables aux demandes d'autorisation d'occupation des sols. Si le P.P.R. n'est pas annexé au PLU par le maire ou le représentant de l'établissement public compétent, le préfet est tenu de mettre ceux-ci en demeure de régulariser et de procéder à cette annexion dans les 3 mois. Si la formalité n'est pas effectuée dans le délai, le préfet y procède d'office.

## **7 - Contenu du dossier**

Le projet de plan comprend :

1. Une note de présentation indiquant le secteur géographique concerné, la nature des phénomènes naturels pris en compte et leurs conséquences possibles compte tenu de l'état des connaissances.
2. Un ou plusieurs documents graphiques délimitant les zones mentionnées aux 1° et 2° de l'article L.562-1 du code de l'environnement.
3. Un règlement précisant en tant que de besoin :
  - les mesures d'interdiction et les prescriptions applicables dans chacune de ces zones en vertu du 1° et du 2° de l'article L.562-1 du code de l'environnement
  - les mesures de prévention, de protection et de sauvegarde mentionnées au 3° de l'article L.562-1 du code de l'environnement et les mesures relatives à l'aménagement, l'utilisation ou l'exploitation des constructions, des ouvrages, des espaces mis en culture ou plantés existants à la date de l'approbation du plan, mentionnées au 4° du même article. Le règlement mentionne, le cas échéant, celes de ces mesures dont la mise en œuvre est obligatoire et de délai fixé pour leur mise en œuvre

### **III - Effets de la servitude**

#### **A - Limitations au droit d'utiliser le sol**

1. Dans les « zones de danger », interdiction de tout type de construction, d'ouvrage, d'aménagement ou d'exploitation agricole, forestière, artisanale, commerciale ou industrielle ou, dans le cas où des constructions, ouvrages, aménagements ou exploitations agricoles, forestières, artisanales, commerciales ou industrielles pourraient y être autorisés, prescription des conditions dans lesquelles ils doivent être réalisés, utilisés ou exploités.
2. Dans les « zones de précaution », qui n sont pas directement exposées aux risques, mais où des constructions, des ouvrages, des aménagements ou des exploitations agricoles, forestières, artisanales, commerciales ou industrielles pourraient aggraver des risques ou en provoquer de nouveaux, instauration de mesures d'interdiction ou des prescriptions telles que prévues au 1°.
3. Définition de mesures de prévention, de protection et de sauvegarde qui doivent être prises, dans les zones mentionnées au 1° et au 2°, par les collectivités publiques dans le cadre de leurs compétences, ainsi que celles qui peuvent incomber aux particuliers.
4. Définition dans les zones mentionnées au 1° et au 2°, des mesures relatives à l'aménagement, l'utilisation ou l'exploitation des constructions, des ouvrages, des espaces mis en culture ou plantés existants à la date de l'approbation du plan qui doivent être prises par les propriétaires, exploitants ou utilisateurs.

La réalisation des mesures prévues aux 3° et 4° du II peut être rendue obligatoire en fonction de la nature et de l'intensité du risque dans un délai de cinq ans, pouvant être réduit en cas d'urgence. A défaut de mise en conformité dans le délai prescrit, le préfet peut, après mise en demeure non suivie d'effet, ordonner la réalisation de ces mesures aux frais du propriétaire, de l'exploitant ou de l'utilisateur.

Les mesures de prévention prévues aux 3° et 4° du II, concernant les terrains boisés, lorsqu'elles imposent des règles de gestion et d'exploitation forestière ou la réalisation de travaux de prévention concernant les espaces boisés mis à la charge des propriétaires et exploitants forestiers, publics ou privés, sont prises conformément aux dispositions du titre II du livre III et du livre IV du code forestier.

Les travaux de prévention imposés en application du 4° à des biens construits ou aménagés conformément aux dispositions du code de l'urbanisme avant l'approbation du plan et mis à la charge des propriétaires, exploitants ou utilisateurs ne peuvent porter que sur des aménagements limités.

## **B - Sanctions applicables en cas d'infraction aux dispositions du P.P.R.**

I - Le fait de construire ou d'aménager un terrain dans une zone interdite par un plan de prévention des risques naturels prévisibles approuvé ou de ne pas respecter les conditions de réalisation, d'utilisation ou d'exploitation prescrites par ce plan, est puni des peines prévues à l'article L.480-4 du code de l'urbanisme.

II - Les dispositions des articles L.460-1, L.480-1, L.480-2, L.480-3, L.480-5 à L.480-9, L.480-12 et L.480-14 du code de l'urbanisme sont également applicables aux infractions visées au I du présent article, sous la seule réserve des conditions suivantes :

1. Les infractions sont constatées, en outre, par les fonctionnaires et agents commissionnés à cet effet par l'autorité administrative compétente et assermentés.
2. Pour l'application de l'article L.480-5 du code de l'urbanisme, le tribunal statue au vu des observations écrites et après audition du maire ou du fonctionnaire compétent, même en l'absence d'avis de ces derniers, soit sur la mise en conformité des lieux ou des ouvrages avec les dispositions du plan, soit sur leur rétablissement dans l'état antérieur.
3. Le droit de visite prévu à l'article L.460-1 du code de l'urbanisme est ouvert aux représentants de l'autorité administrative compétente.
4. Le tribunal de grande instance peut également être saisi en application de l'article L.480-14 du code de l'urbanisme par le préfet.

# **SERVITUDE PT2**

\*\*\*\*

## **SERVITUDE RELATIVE AUX TRANSMISSIONS RADIOELECTRIQUES CONCERNANT LA PROTECTION CONTRE LES OBSTACLES DES CENTRES D'EMISSION ET DE RECEPTION EXPLOITES PAR L'ETAT**

\*\*\*\*

### **I. - GENERALITÉS**

Servitudes relatives aux transmissions radioélectriques concernant la protection contre les obstacles des centres d'émission et de réception exploités par l'Etat.

Code des postes et télécommunications, articles L. 54 à L. 56, R. 21 à R. 26 et R. 39.

Premier ministre.

Ministère de l'Economie, des Finances et de l'Industrie.

Ministère de l'Equipement, du Transport et du Logement.

Ministère de la défense.

Ministère de l'intérieur.

Ministère chargé des transports (direction générale de l'aviation civile [services des bases aériennes], direction de la météorologie nationale, direction générale de la marine marchande, direction des ports et de la navigation maritimes, services des phares et balises).

### **II. - PROCÉDURE D'INSTITUTION**

#### **A. - PROCÉDURE**

Servitudes instituées par un décret particulier à chaque centre, soumis au contreseing du ministre dont les services exploitent le centre et du Ministre chargé de l'Equipement. Ce décret auquel est joint le plan des servitudes intervient après consultation des administrations concernées, enquête publique dans les communes intéressées et transmission de l'ensemble de dossier d'enquête à l'Agence Nationale des Fréquence. L'accord préalable du ministre chargé de l'industrie et du ministre chargé de l'agriculture et de la foret est requis dans tous les cas. Si l'accord entre les ministres n'intervient pas, il est

statué par décret en Conseil d'Etat (art. 25 du code des postes et des télécommunications).

Les servitudes instituées par décret sont modifiées selon la procédure déterminée ci-dessus lorsque la modification projetée entraîne un changement d'assiette de la servitude ou son aggravation. Elles sont réduites ou supprimées par décret sans qu'il y ait lieu de procéder à l'enquête (art. R. 25 du code des postes et des télécommunications).

Le plan des servitudes détermine, autour des centres d'émission et de réception dont les limites sont définies conformément au deuxième alinéa de l'article R. 22 du code des postes et télécommunications ou entre des centres assurant une liaison radioélectrique sur ondes de fréquence supérieure à 30 MHz, différentes zones possibles de servitudes.

***a) Autour des centres émetteurs et récepteurs et autour des stations de radiorepérage et de radionavigation, d'émission et de réception***

*(Art. R. 21 et R. 22 du code des postes et des télécommunications)*

**Zone primaire de dégagement**

Distance maximale de 200 mètres (à partir des limites du centre), pour les différents centres à l'exclusion des installations radiogoniométriques ou de sécurité aéronautique pour lesquelles la distance maximale peut être portée à 400 mètres.

**Zone secondaire de dégagement**

D'une couverture de quelques degrés à 3600 autour des stations de radiorepérage et de radionavigation et sur une distance maximale de 5 000 mètres entre les limites du centre et le périmètre du secteur.

Distance maximale de 2000m (à partir des limites du centre) pour les autres centres.

***b) Entre deux centres assurant une liaison radioélectrique par ondes de fréquence supérieure à 30 MHz***

*(Art. R. 23 du code des postes et des télécommunications)*

**Zone spéciale de dégagement**

D'une largeur approximative de 500 mètres compte tenu de la largeur du faisceau hertzien proprement dit estimée dans la plupart des cas à 400 mètres et de deux zones latérales de **50 mètres**.

**B. - INDEMNISATION**

Possible Si le rétablissement des liaisons cause aux propriétés et aux ouvrages un dommage direct matériel et actuel (art. L. 56 du code des postes et des télécommunications). La demande d'indemnité doit être faite dans le délai d'un an du jour de la notification des mesures imposées. A défaut d'accord amiable, les contestations relatives à cette indemnité sont de la compétence du tribunal administratif (art. L. 56 du code des postes et des télécommunications) (1).

## **C. - PUBLICITÉ**

Publication des décrets au *Journal officiel* de la République française.

Publication au fichier du ministère des postes, des télécommunications et de l'espace (instruction du 21 juin 1961, n° 40) qui alimente le fichier mis à la disposition des préfets, des directeurs départementaux de l'équipement, des directeurs interdépartementaux de l'industrie.

Notification par les maires aux intéressés des mesures qui leur sont imposées.

## **III. - EFFETS DE LA SERVITUDE**

### **A. - PRÉROGATIVES DE LA PUISSANCE PUBLIQUE**

#### **1° Prérogatives exercées directement par la puissance publique**

Droit pour l'administration de procéder à l'expropriation des immeubles par nature pour lesquels aucun accord amiable n'est intervenu quant à leur modification ou à leur suppression, et ce dans toutes les zones et le secteur de dégagement.

#### **2° Obligations de faire imposées au propriétaire**

##### ***Au cours de l'enquête publique***

Les propriétaires sont tenus, dans les communes désignées par arrêté du préfet, de laisser pénétrer les agents de l'administration chargés de la préparation du dossier d'enquête dans les propriétés non closes de murs ou de clôtures équivalentes (art. R. 25 du code des postes et des télécommunications).

##### ***Dans les zones et dans le secteur de dégagement***

Obligation pour les propriétaires, dans toutes les zones et dans le secteur de dégagement, de procéder si nécessaire à la modification ou à la suppression des bâtiments constituant des immeubles par nature, aux termes des articles 518 et 519 du code civil.

Obligation pour les propriétaires, dans la zone primaire de dégagement, de procéder si nécessaire à la suppression des excavations artificielles, des ouvrages métalliques fixes ou mobiles, des étendues d'eau ou de liquide de toute nature.

### **B. - LIMITATIONS AU DROIT D'UTILISER LE SOL**

#### **1° Obligations passives**

Interdiction, dans la zone primaire, de créer des excavations artificielles (pour les stations de sécurité aéronautique), de créer tout ouvrage métallique fixe ou mobile, des étendues d'eau ou de liquide de toute nature ayant pour résultat de perturber le fonctionnement du centre (pour les stations de sécurité aéronautique et les centres radiogoniométriques).

Limitation, dans les zones primaires et secondaires et dans les secteurs de dégagement, de la hauteur des obstacles. En général le décret propre à chaque centre renvoie aux cotes fixées par le plan qui lui est annexé.

Interdiction, dans la zone spéciale de dégagement, de créer des constructions ou des obstacles au-dessus d'une ligne droite située à 10 mètres au-dessous de celle joignant les aériens d'émission ou de réception sans, cependant, que la limitation de hauteur imposée puisse être inférieure à 25 mètres (art. R. 23 du code des postes et des télécommunications).

## **2° Droits résiduels du propriétaire**

Droit pour les propriétaires de créer, dans toutes les zones de servitudes et dans les secteurs de dégagement, des obstacles fixes ou mobiles dépassant la cote fixée par le décret des servitudes, à condition d'en avoir obtenu l'autorisation du ministre qui exploite ou contrôle le centre.

Droit pour les propriétaires dont les immeubles soumis à l'obligation de modification des installations préexistantes ont été expropriés à défaut d'accord amiable de faire état d'un droit de préemption, Si l'administration procède à la revente de ces immeubles aménagés (art. L. 55 du code des postes et des télécommunications).

(1)N'ouvre pas droit à indemnité l'institution d'une servitude de protection des télécommunications radioélectriques entraînant l'inconstructibilité d'un terrain (Conseil d'Etat, 17 octobre 1980, époux Pascal C.J.E.G. 1980, p. 161).

# SERVITUDE PT3

\*\*\*\*

## SERVITUDES RELATIVES AUX COMMUNICATIONS TELEPHONIQUES ET TELEGRAPHIQUES

\*\*\*\*

### I - GENERALITES

Servitudes relatives aux communications téléphoniques et télégraphiques concernant l'établissement et le fonctionnement des lignes et des installations de télécommunication (lignes et installations téléphoniques et télégraphiques).

Code des postes et télécommunications, articles L. 45-1 à L. 53 et R 20-55 à R 20-62.

Ministère de l'économie, des finances et de l'industrie.

Ministère de la défense.

### II. - PROCEDURE D'INSTITUTION

#### A. - PROCÉDURE

Articles R 20-55 à R 20-62 du code des Postes et Télécommunications (décret n° 97-683 du 30 mai 1997 relatif aux servitudes).

**Article R 20-55** : Lorsqu'il demande l'institution de la servitude prévue à l'article 45-1, l'opérateur autorisé en vertu de l'article L 33-1 adresse au maire de la commune dans laquelle est située la propriété sur laquelle il envisage d'établir l'ouvrage, en autant d'exemplaires qu'il y a de propriétaires ou, en cas de copropriété, de syndic concernés plus trois, un dossier indiquant :

1° La localisation cadastrale de l'immeuble, du groupe d'immeubles ou de la propriété non bâtie, accompagnée de la liste des propriétaires concernés ;

2° Les motifs qui justifient le recours à la servitude ;

3° L'emplacement des installations, à l'aide notamment d'un schéma. Une notice précise les raisons pour lesquelles, en vue de respecter la qualité esthétique des lieux et d'éviter d'éventuelles conséquences dommageables pour la propriété, ces modalités ont été retenues ; elle précise éventuellement si l'utilisation d'installations existantes est souhaitée ou, à défaut, les raisons pour lesquelles il a été jugé préférable de ne pas utiliser ou emprunter les infrastructures existantes. Un échancier prévisionnel de réalisation indique

la date de commencement des travaux et leur durée prévisible.

**ARTICLE R 20-56** : Le maire notifie dans un délai d'un mois au propriétaire ou, en cas de copropriété, au syndic identifié, en tant que de besoin, dans les conditions prévues par l'article R 11-19 du code de l'expropriation pour cause d'utilité publique, ou à toute personne habilitée à recevoir la notification au nom des propriétaires, le nom ou la raison sociale de l'opérateur qui sollicite le bénéfice de la servitude. Cette notification est accompagnée du dossier constitué par le demandeur de la servitude prévu à l'article R 20-55.

**ARTICLE R 20-57** : Dans le mois à compter de la réception de la demande, le maire invite, le cas échéant, le demandeur à se rapprocher du propriétaire d'installations existantes, auquel il notifie cette invitation simultanément. En cas d'échec des négociations de partage des installations constaté par une partie, l'opérateur peut confirmer au maire sa demande initiale dans un délai maximal de trois mois, le cas échéant prolongé jusqu'à la décision de l'autorité de régulation des télécommunications si cette dernière est saisie, à compter de l'invitation à partager les installations prévues, en précisant les raisons pour lesquelles il n'a pas été possible d'utiliser les installations existantes.

**ARTICLE R 20-58** : Dans le mois suivant l'expiration du délai mentionné au deuxième alinéa de l'article L. 48 du code des postes et télécommunications, qui ne peut être supérieur à quatre mois, et au vu des observations qui ont été présentées, le maire agissant au nom de l'Etat institue la servitude. Cet arrêté spécifie les opérations que comportent la réalisation et l'exploitation des installations et mentionne les motifs qui justifient l'institution de la servitude et le choix de l'emplacement. Aux frais du pétitionnaire, l'arrêté du maire est notifié au propriétaire ou, en cas de copropriété, au syndic et affiché à la mairie.

**ARTICLE R 20-59** : Les travaux ne peuvent commencer qu'après que l'arrêté du maire a été notifié et publié dans les conditions prévues à l'article précédent.

**ARTICLE R 20-60** : L'identité des agents mandatés par l'opérateur autorisé ou par une société mandatée par celui-ci pour l'exécution des travaux et la date de commencement des travaux sont indiqués sur une liste portée à la connaissance du propriétaire ou de son mandataire ou, en cas de copropriété, du syndic par le bénéficiaire de la servitude huit jours au moins avant la date prévue de la première intervention. Elle est établie par le bénéficiaire de la servitude et transmise au propriétaire. Toute modification de la liste des agents mandatés est notifiée par le bénéficiaire de la servitude au propriétaire ou à son mandataire ou, en cas de copropriété, au syndic. Les agents des opérateurs autorisés doivent être munis d'une attestation signée par le bénéficiaire de la servitude et de l'entreprise à laquelle appartient cet agent pour accéder à l'immeuble, au lotissement ou à la propriété non bâtie.

**ARTICLE R 20-61** : L'arrêté instituant la servitude est périmé de plein droit si l'exécution des travaux n'a pas commencé dans les douze mois suivant sa publication.

**ARTICLE R 20-62** : Le schéma des installations après la réalisation des travaux est adressé par le bénéficiaire de la servitude au propriétaire ou à son mandataire ou, en cas de copropriété, au syndicat représenté par le syndic.

Arrêté périmé de plein droit dans les six mois de sa date ou les trois mois de sa notification, s'il n'est pas suivi dans ces délais d'un commencement d'exécution (art. L. 53 dudit code).

## **B. - INDEMNISATION**

Le bénéficiaire de la servitude est responsable de tous les dommages qui trouvent leur origine dans les équipements du réseau. Il est tenu d'indemniser l'ensemble des préjudices directs et certains causés tant par les travaux d'installation et d'entretien que par l'existence ou le fonctionnement des ouvrages. A défaut d'accord amiable, l'indemnité est fixée par la juridiction de l'expropriation saisie par la partie la plus diligente (article L 48 alinéa 6 du code des Postes et Télécommunications).

## **C. - PUBLICITÉ**

Articles R 20-55 à R 20-59 du code des Postes et Télécommunications).

## **III - EFFETS DE LA SERVITUDE**

### **A. - PRÉROGATIVES DE LA PUISSANCE PUBLIQUE**

#### **1° Prérogatives exercées directement par la puissance publique**

Les opérateurs titulaires de l'autorisation prévue à l'article L 33.1 du code des Postes et Télécommunications bénéficient de servitudes instituées par l'article L 45.1 du même code permettant l'installation et l'exploitation des équipements du réseau d'une part dans les parties... (article L 48 alinéa 1 du code des Postes et Télécommunications).

#### **2° Obligations de faire imposées au propriétaire**

Néant.

### **B. - LIMITATIONS AU DROIT D'UTILISER LE SOL**

#### **1° Obligations passives**

Pour l'étude, la réalisation et l'exploitation des installations, l'introduction des agents des exploitants autorisés doit être accordée par le propriétaire. A défaut d'accord amiable, le président du tribunal de Grande Instance doit l'autoriser (article L 48, alinéa 5 du code des Postes et Télécommunications).

#### **2° Droits résiduels du propriétaire**

Droit pour le propriétaire d'entreprendre des travaux de démolition, réparation, surélévation ou clôture sous condition de prévenir le bénéficiaire de la servitude trois mois avant le début des travaux (art. L. 48 alinéa 4 du code des postes et des télécommunications).

Droit pour le propriétaire, à défaut d'accord amiable avec l'administration, de demander le recours à l'expropriation, si l'exécution des travaux entraîne une dépossession définitive.

# SERVITUDE T1

\*\*\*\*

## **ZONE FERROVIAIRE EN BORDURE DE LAQUELLE PEUVENT S'APPLIQUER LES SERVITUDES RELATIVES AU CHEMIN DE FER**

\*\*\*\*

### **I. - GÉNÉRALITÉS**

Servitudes relatives aux chemins de fer.

Servitudes de grande voirie:

- alignement
- occupation temporaire des terrains en cas de réparation
- distance à observer pour les plantations et l'élagage des arbres plantés
- mode d'exploitation des mines, carrières et sablières.

Servitudes spéciales pour les constructions, les excavations et les dépôts de matières inflammables ou non.

Servitudes de débroussaillage.

Loi du 15 juillet 1845 modifiée sur la police des chemins de fer - Décret du 22 mars 1942.

Code minier, articles 84 (modifié) et 107.

Code forestier, articles L. 322-3 et L. 322-4

Loi du 29 décembre 1892 (occupation temporaire).

Décret-loi du 30 octobre 1935 modifié en son article 6 par la loi du 27 octobre 1942 relatif à la servitude de visibilité concernant les voies publiques et les croisements à niveau.

Décret n° 59.962 du 31 juillet 1959 modifié concernant l'emploi des explosifs dans les minières et carrières.

Décret du 14 mars 1964 relatif aux voies communales

Décret n° 69.601 du 10 juin 1969 relatif à la suppression des installations lumineuses de nature à créer un danger pour la circulation des trains.

Décret n° 80-331 du 7 mai 1980 modifié portant règlement général des industries extractives et circulaire d'application du 7 mai 1980 et documents annexes à la circulaire.

Fiche note 11-18 BIG n° 78-04 du 30 mars 1978.

Ministère chargé des transports (direction des transports terrestres).

## **II. - PROCÉDURE D'INSTITUTION**

### **A. - PROCEDURE**

Application des dispositions de la loi du 15 juillet 1845 modifiée sur la police des chemins de fer, qui a institué des servitudes à l'égard des propriétés riveraines de la voie ferrée.

Sont applicables aux chemins de fer:

- les lois et règlements sur la grande voirie qui ont pour objet d'assurer la conservation des fossés, talus, haies et ouvrages, le passage des bestiaux et les dépôts de terre et autres objets quelconques (art. 2 et 3 de la loi du 15 juillet 1845 modifiée)

- les servitudes spéciales qui font peser des charges particulières sur les propriétés riveraines afin d'assurer le bon fonctionnement du service public que constituent les communications ferroviaires (art. 5 et suivants de la loi du 15 juillet 1845 modifiée)

- les lois et règlements sur l'extraction des matériaux nécessaires aux travaux publics (loi du 29 décembre 1892 sur l'occupation temporaire).

Les servitudes de grande voirie s'appliquent dans des conditions un peu particulières.

### **Alignement**

L'obligation d'alignement s'impose aux riverains de la voie ferrée proprement dite et à ceux des autres dépendances du domaine public ferroviaire telles que les gares, les cours de gare et avenues d'accès non classées dans une autre voirie;

L'obligation d'alignement ne concerne pas les dépendances qui ne font pas partie du domaine public où seule existe une obligation éventuelle de bornage à frais communs.

L'alignement, accordé et porté à la connaissance de l'intéressé par arrêté préfectoral, a pour but essentiel d'assurer le respect des limites des chemins de fer.

L'administration ne peut pas, comme en matière de voirie, procéder à des redressements, ni bénéficier de la servitude de reculement (Conseil d'Etat, 3 juin 1910, Pourreyron).

## **Mines et carrières**

Les travaux de recherche et d'exploitation de mines et carrières à ciel ouvert et de mines et carrières souterraines effectués à proximité d'un chemin de fer ouvert au service public doivent être exécutés dans les conditions prévues par les articles 1er et 2 du titre " Sécurité et salubrité publique" du règlement général des industries extractives, institué par le décret n° 80-331 du 7 mai 1980 modifié et complété par les documents annexes à la circulaire d'application du 7 mai 1980.

La modification des distances limites et des zones de protection peut être effectuée par le préfet après avis du directeur interdépartemental de l'industrie, dans la limite où le permettent ou le commandent la sécurité et la salubrité publiques (art. 3, alinéa 1, du titre "Sécurité et salubrité publiques").

La police des mines et des carrières est exercée par le préfet, assisté à cet effet par le directeur interdépartemental de l'industrie (art. 3 du décret n° 80-331 du 7 mai 1980 modifié portant règlement général des industries extractives).

## **B. - INDEMNISATION**

L'obligation de procéder à la suppression de constructions existantes au moment de la promulgation de la loi de 1845 ou lors de l'établissement de nouvelles voies ferrées ouvre droit à indemnité fixée comme en matière d'expropriation (art. 10 de la loi du 15 juillet 1845 modifiée).

L'obligation de procéder à la suppression de plantations, excavations, couvertures en chaume, amas de matériaux existants au moment de la promulgation de la loi de 1845 ou lors de l'établissement de nouvelles voies ferrées ouvre aux propriétaires un droit à indemnité déterminée par la juridiction administrative, selon les règles prévues en matière de dommage de travaux publics.

L'obligation de débroussaillage, conformément aux termes des articles L. 322-3 et L. 322-4 du code forestier, ouvre aux propriétaires un droit à indemnité. En cas de contestation, l'évaluation sera faite en dernier ressort par le tribunal d'instance.

Une indemnité est due aux concessionnaires de mines établies antérieurement, du fait du dommage permanent résultant de l'impossibilité d'exploiter des richesses minières dans la zone prohibée.

En dehors des cas énoncés ci-dessus, les servitudes applicables aux

riverains du chemin de fer n'ouvrent pas droit à indemnité.

## **C. - PUBLICITE**

En matière d'alignement, délivrance de l'arrêté d'alignement par le préfet.

## **III. - EFFETS DE LA SERVITUDE**

### **A. - PREROGATIVES DE LA PUISSANCE PUBLIQUE**

#### **1° Prérogatives exercées directement par la puissance publique**

Possibilité pour la S.N.C.F., quand le chemin de fer traverse une zone boisée, d'exécuter à l'intérieur d'une bande de 20 mètres de largeur calculée du bord extérieur de la voie, et après en avoir avisé les propriétaires, les travaux de débroussaillage de morts-bois (Art L 322-3 et L 322-4 du code forestier)

#### **2° Obligations de faire imposées au propriétaire**

Obligation pour le riverain, avant tous travaux, de demander la délivrance de son alignement.

Obligation pour les propriétaires riverains de procéder à l'élagage des plantations situées sur une longueur de 50 mètres de part et d'autre des passages à niveau ainsi que de celles faisant saillie sur la zone ferroviaire, après intervention pour ces dernières d'un arrêté préfectoral (lois des 16 et 24 août 1970). sinon intervention d'office de l'administration.

Application aux croisements à niveau non munis de barrières d'une voie publique et d'une voie ferrée des dispositions relatives à la servitude de visibilité figurant au décret-loi du 30 octobre 1935 modifié par la loi du 27 octobre 1942.

Obligation pour les propriétaires, sur ordre de l'administration, de procéder, moyennant indemnité, à la suppression des constructions, plantations, excavations, couvertures de chaume, amas de matériaux combustibles ou non, existants dans les zones de protection édictées par la loi du 15 juillet 1845 modifiée, et pour l'avenir lors de l'établissement de nouvelles voies ferrées (art. 10 de la loi du 15 juillet 1845).

En cas d'infraction aux prescriptions de la loi du 15 juillet 1845 modifiée, réprimée comme en matière de contravention de grande voirie, les contrevenants sont condamnés par le juge administratif à supprimer, dans un certain délai, les constructions, plantations, excavations, couvertures en chaume, dépôts contraires aux prescriptions, faute de quoi la suppression a lieu d'office aux frais du contrevenant (art. 11, alinéas 2 et 3, de la loi du 15 juillet 1845).

## **B. - LIMITATIONS AU DROIT D'UTILISER LE SOL**

### **1° Obligations passives**

Obligation pour les riverains voisins d'un passage à niveau de supporter les servitudes résultant d'un plan de dégagement établi en application du décret-loi du 30 octobre 1935 modifié le 27 octobre 1942 concernant les servitudes de visibilité.

Interdiction aux riverains des voies ferrées de procéder à l'édification d'aucune construction autre qu'un mur de clôture, dans une distance de 2 mètres d'un chemin de fer. Cette distance est mesurée soit de l'arête supérieure du déblai, soit de l'arête inférieure du talus de remblai, soit du bord extérieur du fossé du chemin et à défaut d'une ligne tracée à 1,50 mètre à partir des rails extérieurs de la voie de fer. L'interdiction s'impose aux riverains de la voie ferrée proprement dite et non pas aux dépendances du chemin de fer non pourvues de voies: elle concerne non seulement les maisons d'habitation mais aussi les hangars, magasins, écuries, etc. (art. 5 de la loi du 15 juillet 1845).

Interdiction aux riverains des voies ferrées de planter des arbres à moins de 6 mètres et des haies vives à moins de 2 mètres de la limite de la voie ferrée constatée par un arrêté d'alignement. Le calcul de la distance est fait d'après les règles énoncées ci-dessus en matière de construction (application des règles édictées par l'article 5 de la loi du 9 ventôse, An VIII).

Interdiction d'établir aucun dépôt de pierres ou objets non inflammables pouvant être projetés sur la voie à moins de 5 mètres. Les dépôts effectués le long des remblais sont autorisés lorsque la hauteur du dépôt est inférieure à celle du remblai (art. 8 de la loi du 15 juillet 1845 modifiée).

Interdiction d'établir aucun dépôt de matières inflammables et des couvertures en chaume à moins de 20 mètres d'un chemin de fer.

Interdiction aux riverains d'un chemin de fer qui se trouve en remblai de plus de 3 mètres au-dessus du terrain naturel de pratiquer des excavations dans une zone de largeur égale à la hauteur verticale du remblai, mesurée à partir du pied du talus (art. 6 de la loi du 15 juillet 1845 modifiée).

Interdiction aux riverains de la voie ferrée de déverser leurs eaux résiduelles dans les dépendances de la voie (art. 3 de la loi du 15 juillet 1845 modifiée).

Interdiction de laisser subsister, après mise en demeure du préfet de les supprimer, toutes installations lumineuses et notamment toutes publicités lumineuses au moyen d'affiches, enseignes ou panneaux lumineux ou réfléchissants lorsqu'elles sont de nature à créer un danger pour la circulation des convois en raison de la gêne qu'elles apportent pour l'observation des signaux par les agents des chemins de fer (art. 73-7° du décret 22 mars 1942 modifié).

## **2° Droits résiduels du propriétaire**

Possibilité pour les propriétaires riverains d'obtenir, par arrêté préfectoral, une dérogation à l'interdiction de construire à moins de 2 mètres du chemin de fer lorsque la sûreté publique, la conservation du chemin de fer et la disposition des lieux le permettent (art. 9 de la loi du 15 juillet 1845 modifiée).

Possibilité pour les riverains propriétaires de constructions antérieures à la loi de 1845 ou existantes lors de la construction d'un nouveau chemin de fer de les entretenir dans l'état où elles se trouvaient à cette époque (art. 5 de la loi de 1845 modifiée).

Possibilité pour les propriétaires riverains d'obtenir, par décision du préfet, une dérogation à l'interdiction de planter des arbres (distance ramenée de 6 mètres à 2 mètres) et les haies vives (distance ramenée de 2 mètres à 0,50 mètre).

Possibilité pour les propriétaires riverains d'exécuter des travaux concernant les mines et carrières, à proximité des voies ferrées, dans les conditions définies au titre " Sécurité et salubrité publiques " du règlement général des industries extractives institué par le décret n° 80-331 du 7 mai 1980 modifié et complété par les documents annexes à la circulaire du 7 mai 1980.

Possibilité pour les propriétaires riverains de procéder à des excavations en bordure de voie ferrée en remblai de plus de 3 mètres dans la zone d'une largeur égale à la hauteur verticale du remblai mesurée à partir du pied du talus, à condition d'en avoir obtenu l'autorisation préfectorale délivrée après consultation de la S.N.C.F.

Possibilité pour les propriétaires riverains de procéder à des dépôts d'objets non inflammables dans la zone de prohibition lorsque la sûreté publique, la conservation du chemin de fer et la disposition des lieux le permettent et à condition d'en avoir obtenu l'autorisation préfectorale.

Les dérogations accordées à ce titre sont toujours révocables (art. 9 de la loi de 1845 modifiée).

**SNCF IMMOBILIER**



**Direction Immobilière Territoriale Sud-Ouest**  
Pôle Valorisation et Logements  
140-142 rue des Terres de Borde  
33 800 Bordeaux

A Monsieur PONNOU DELAFFON  
Responsable de l'Unité Planification,  
Service Urbanisme, Aménagement,  
Transports,  
Direction Départementale des Territoires et  
de la Mer de la Gironde

OBJET: Porter à connaissance  
Communauté de Communes du Réolais  
Affaire n°31863

Bordeaux le 30/05/2017

Monsieur,

Par lettre du 04/05/2017 vous avez bien voulu solliciter notre avis afin de vous faire connaître les éléments du porter à connaissance concernant le chemin de fer s'appliquant sur la Communauté de Commune du Réolais, dans le but d'élaborer le plan local d'urbanisme intercommunal.

La collectivité est aujourd'hui traversée par la ligne n°640000 de Bordeaux-Saint-Jean à Sète, dans les communes de Caudrot ; Gironde-sur-Dropt, Lamothe-Landerron, Mongauzy, La Réole et Saint-Pierre-d'Aurillac. Les nombreuses emprises ferroviaires présentent des enjeux sur ces territoires, notamment d'un point de vue urbain. Aussi, le futur document d'urbanisme ne doit pas aller à l'encontre de l'exploitation, la maintenance, l'entretien du réseau mais également l'évolution possible des espaces ferroviaires. Il n'y a actuellement pas de projet inscrit au CPER de la période 2015-2020 sur la communauté de communes.

Pour rappel, la circulaire du Ministre de l'Équipement du 14 Octobre 2004 indique qu'il n'est plus nécessaire de prévoir un zonage spécifiquement ferroviaire, les terrains en cause pouvant être rattachés aux secteurs d'urbanisme riverains. Le règlement de ces secteurs devra cependant prévoir des adaptations pour permettre les constructions ou la réalisation d'ouvrages nécessaires au fonctionnement du service public et dont l'implantation est commandée par les impératifs techniques de l'exploitation ferroviaire.

Nous vous prions de croire, Monsieur PONNOU-DELAFFON, en l'assurance de notre considération distinguée.

A handwritten signature in blue ink, appearing to read 'L. Boutin', with a blue horizontal line underneath it.

**Lionel BOUTIN**  
Directeur adjoint,  
Chef du Pôle Valorisation et Logement

# NOTICE EXPLICATIVE

de la loi du 15 juillet 1845  
Sur la police des chemins de fer

Le présent document a pour objet, d'une part, de définir les principales servitudes s'imposant aux propriétaires riverains du Chemin de Fer qui se proposent d'édifier des constructions à usage d'habitation, industriel ou commercial et, d'autre part, d'attirer l'attention des constructeurs sur la question des prospects susceptibles d'affecter le domaine ferroviaire.

## 1 / SERVITUDES GREVANT LES PROPRIETES RIVERAINES DU CHEMIN DE FER

L'article 3 de la loi du 15 juillet 1845 sur la police des chemins de fer rend applicable aux propriétés riveraines de la voie ferrée les servitudes prévues par les lois et règlements de la grande voirie et qui concerne notamment :

- l'alignement,
- l'écoulement des eaux,
- la distance à observer pour les plantations et l'élagage des arbres plantés.

D'autre part, les articles 5 et 6 de ladite loi instituent des servitudes spéciales en ce qui concerne les distances à respecter pour les constructions et les excavations le long de la voie ferrée.

De plus, en application du décret -loi du 30 novembre 1935 modifié par la loi du 27 octobre 1942, des servitudes peuvent grever les propriétés riveraines du chemin de fer en vue d'améliorer la visibilité aux abords des passages à niveau.

Les distances fixées par la loi du 15 juillet 1845 sont calculées à partir de la limite légale du chemin de fer, laquelle est indépendante de la limite réelle du domaine concédé à la SNCF.

Selon l'article 5 de cette loi, la limite légale du chemin de fer est déterminée de la manière suivante :

### a) Voie en plate-forme sans fossé :

Une ligne idéale tracée à 1,50 mètre du bord du rail extérieur (figure 1).

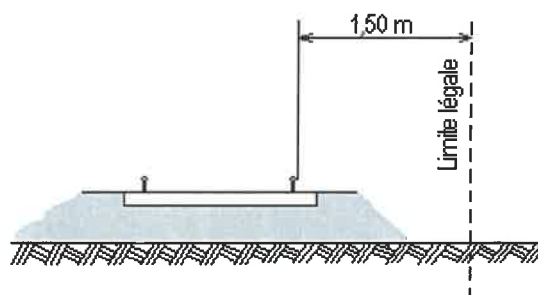

Figure 1

**b) voie en plate-forme avec fossé :**

le bord extérieur du fossé (figure 2)

**c) voie en remblai :**

l'arête inférieure du talus de remblai (figure 3)

**ou**

le bord extérieur du fossé si cette voie en comporte un (figure 4)

**d) voie en déblai :**

l'arête supérieure du talus de déblai (figure 5)

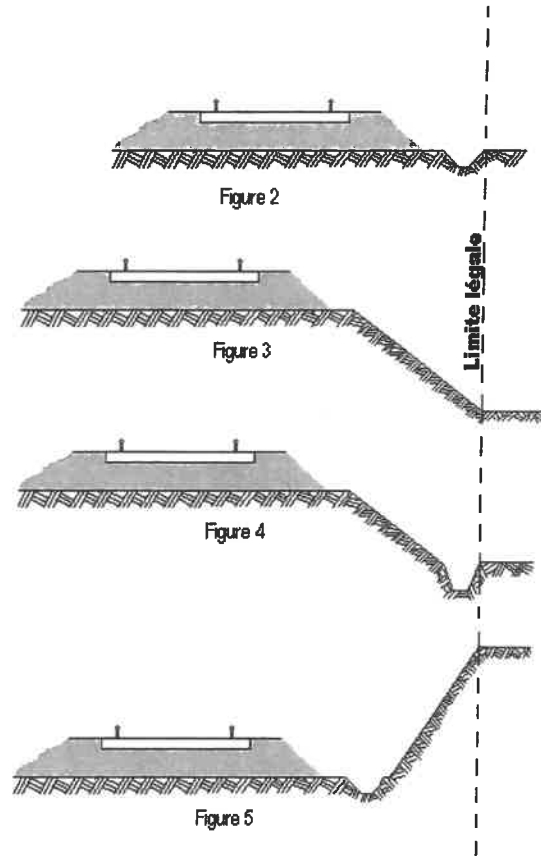

Dans le cas d'une voie posée à flan de coteau, la limite légale à considérer est constituée par le point extrême des déblais ou remblais effectués pour la construction de la ligne et non la limite du terrain naturel (figures 6 et 7).

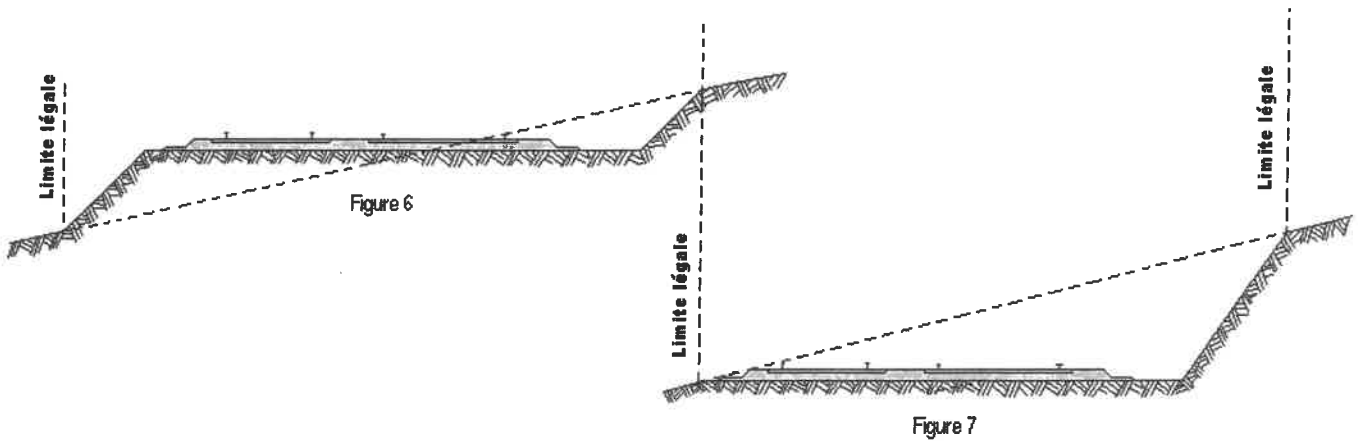

Lorsque le talus est remplacé par un mur de soutènement, la limite légale est, en cas de remblai, le pied, et, en cas de déblai, la crête de ce mur (figures 8 et 9).

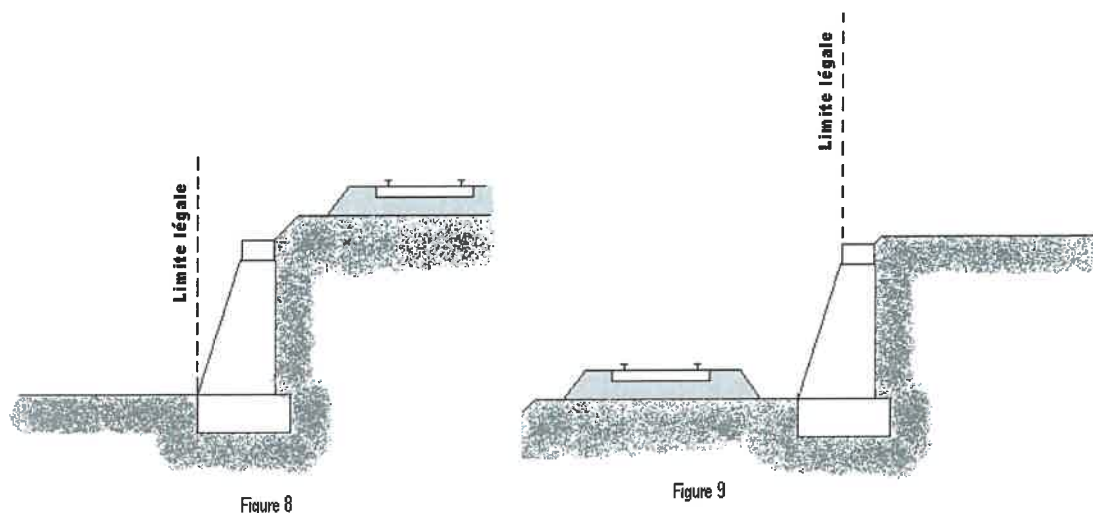

Lorsque le chemin de fer est établi en remblai et que le talus a été rechargé ou modifié par suite d'apport de terre ou d'épuration de ballast, la limite légale pourra être déterminée à partir du pied du talus primitif, à moins toutefois que cet élargissement de plate-forme ne soit destiné à l'établissement prochain de nouvelles voies.

En bordure des lignes à voie unique dont la plate-forme a été acquise pour 2 voies, la limite légale est déterminée en supposant la deuxième voie construite avec ses talus et fossés.

Il est, par ailleurs, fait observer que les servitudes prévues par la loi du 15 juillet 1845 sur la police des chemins de fer n'ouvrent pas droit à indemnité.

Enfin, il est rappelé qu'indépendamment des servitudes énumérées ci-dessus – dont les conditions d'application vont être maintenant précisées – les propriétaires riverains du chemin de fer doivent se conformer, le cas échéant, aux dispositions de la loi de 1845, concernant les dépôts temporaires et l'exploitation des mines et carrières à proximité des voies ferrées.

## 1 ) ALIGNEMENT

L'alignement est la procédure par laquelle l'administration détermine les limites du domaine public ferroviaire.

Tout propriétaire riverain du chemin de fer qui désire élever une construction ou établir une clôture, doit demander l'alignement. Cette obligation s'impose non seulement aux riverains de la voie ferrée proprement dite, mais encore à ceux des autres dépendances du domaine public ferroviaire telles que gares, cours de gares, avenues d'accès, etc..

L'alignement est délivré par arrêté préfectoral. Cet arrêté indique aussi les limites de la zone de servitudes à l'intérieur de laquelle il est interdit, en application de la loi du 15 juillet 1845, d'élever des constructions, d'établir des plantations ou d'effectuer des excavations.

L'alignement ne donne pas droit aux riverains du chemin de fer les droits qu'il confère le long des voies publiques, dits « aisances de voirie ». Ainsi, aucun accès ne peut être pris sur la voie ferrée.

## 2 ) ÉCOULEMENT DES EAUX

Les riverains du chemin de fer doivent recevoir les eaux naturelles telles qu'eaux pluviales, de source ou d'infiltration provenant normalement de la voie ferrée ; ils ne doivent rien entreprendre qui serait de nature à gêner leur libre écoulement ou à provoquer leur refoulement dans les emprises ferroviaires.

D'autres part, si les riverains peuvent laisser écouler sur le domaine ferroviaire les eaux naturelles de leurs fonds, dès l'instant qu'ils n'en modifient ni le cours ni le volume, par contre il leur est interdit de déverser leurs eaux usées dans les dépendances du chemin de fer.

## 3 ) PLANTATIONS

- a) arbres à hautes tiges : aucune plantation d'arbres à haute tige ne peut être faite à moins de six mètres de la limite légale du chemin de fer. Toutefois, cette distance peut être ramenée à deux mètres de la limite réelle par autorisation préfectorale (figure 10).

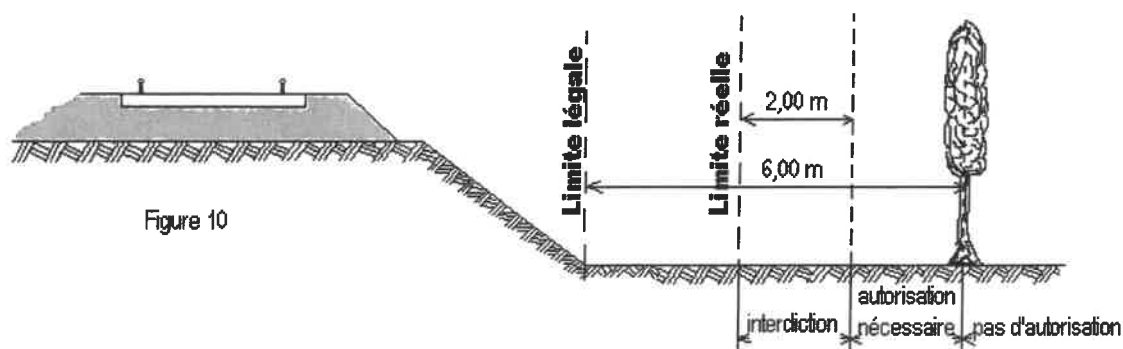

- b) haies vives : Elles ne peuvent être plantées à l'extrême limite des propriétés riveraines : une distance de deux mètres de la limite légale doit être observée, sauf dérogation accordée par le Préfet qui peut réduire cette distance jusqu'à 0,50 m de la limite réelle (figure 11).

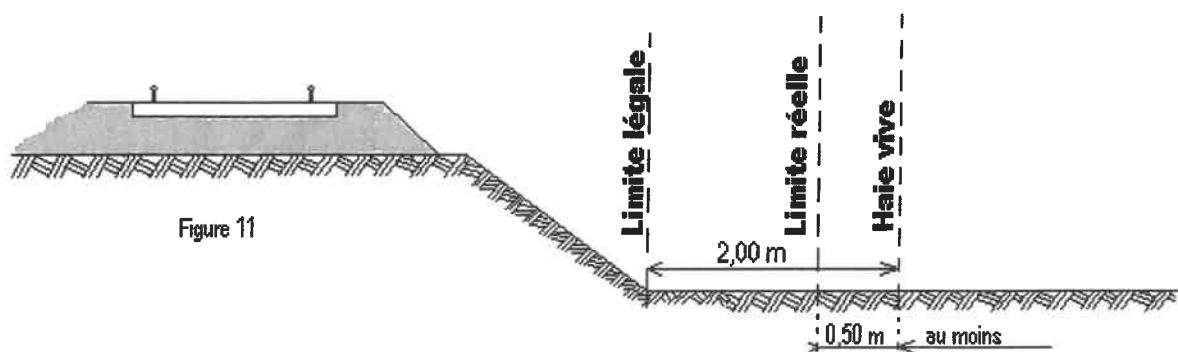

## 4 ) CONSTRUCTIONS

Indépendamment des marges de reculement susceptibles d'être prévues dans les Plans Locaux d'Urbanisme (P.L.U.) ou dans les cartes communales pour les communes dépourvues de P.L.U., aucune construction autre qu'un mur de clôture, ne peut être établie à moins de deux mètres de la limite légale du chemin de fer.

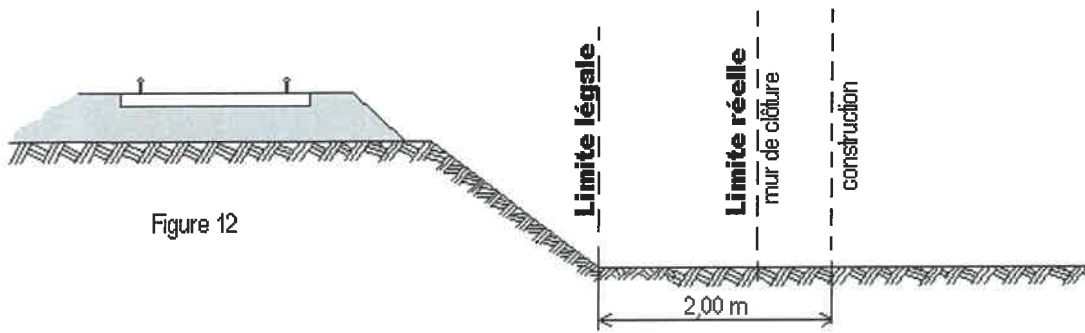

Figure 12

Il résulte des dispositions précédentes que si les clôtures sont autorisées à la limite réelle du chemin de fer, les constructions doivent être établies en retrait de cette limite dans le cas où celle-ci serait située à moins de deux mètres de la limite légale.

Cette servitude de reculement ne s'impose qu'aux propriétés riveraines de la voie ferrée proprement dite, qu'il s'agisse d'une voie principale ou d'une voie de garage ou encore de terrains acquis pour la pose d'une nouvelle voie.

Par ailleurs, il est rappelé qu'il est interdit aux propriétaires riverains du chemin de fer d'édifier, sans l'autorisation de la SNCF, des constructions qui, en raison de leur implantation, entraîneraient, par application des dispositions d'urbanisme, la création de zones de prospect sur le domaine public ferroviaire (cf. 2<sup>ème</sup> partie ci-après).

## 5) EXCAVATIONS

Aucune excavation ne peut être édiflée en bordure de la voie ferrée lorsque celle-ci se trouve en remblai de plus de trois mètres au-dessus du terrain naturel, dans une zone de largeur égale à la hauteur du remblai, mesurée à partir du pied de talus (figure 13).

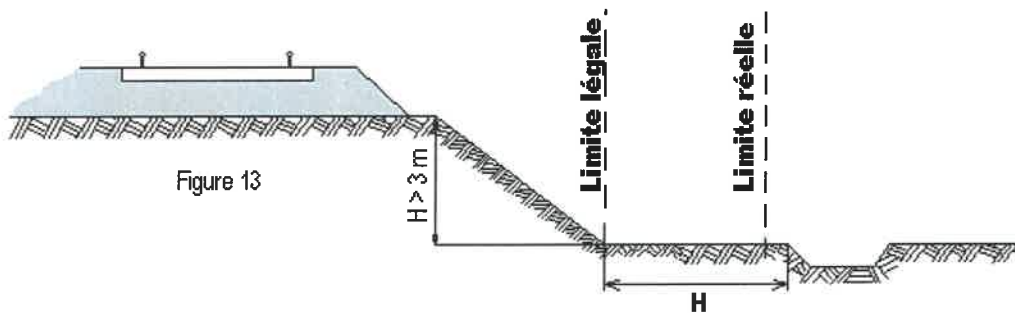

Figure 13

Est à considérer comme dangereux pour le chemin de fer, une excavation dont le fond de fouille entamerait un talus fictif dont la crête serait située à 1,50 m du rail le plus proche et ayant une inclinaison de 45° par rapport à la verticale, lorsque le terrain naturel a un coefficient de frottement (1) supérieur à 1 (figure 13bis) et une inclinaison de 60° par rapport à la verticale lorsque le terrain naturel, peu stable, a un coefficient de frottement inférieur à 1 (figure 13ter).

(1) coefficient de frottement

sable fin et sec  
sable très fin  
terre meuble très sèche  
terre ordinaire bien sèche  
terre ordinaire humectée  
terre forte très compacte

0,60  
0,65  
0,81  
1,07  
1,38  
1,43

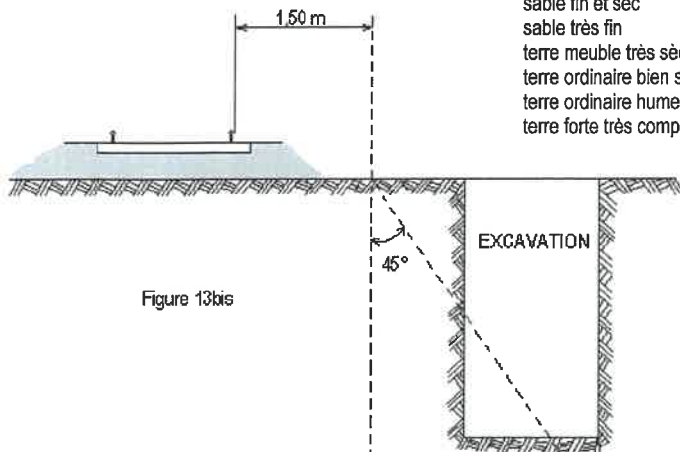

Figure 13bis

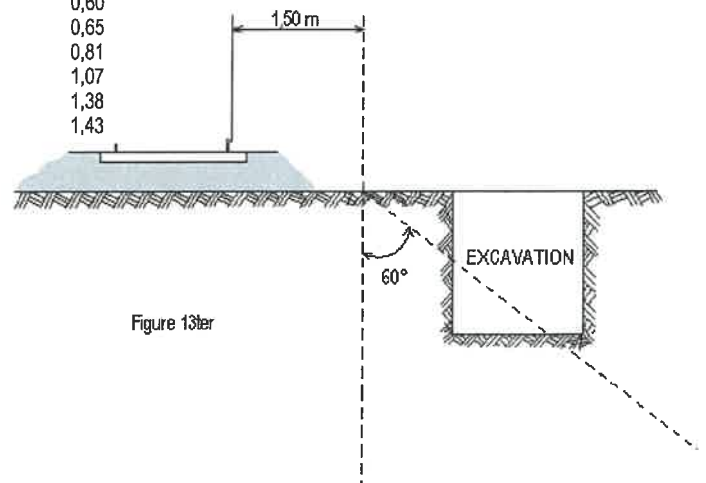

Figure 13ter

## 6 ) CARRIERES

Sont considérés comme carrières les gîtes de matériaux de construction, de matériaux d'empierrement et de viabilité, de matériaux pour l'industrie céramique, de matériaux d'amendement pour la culture des terres et d'autres substances analogues, le tout exploité à ciel ouvert ou avec des galeries souterraines.

L'exploitation d'une carrière doit être déclarée au Maire qui transmet la déclaration au Préfet. Elle est soumise à la réglementation édictée par le décret 56.838 du 16 août 1956 portant code minier, et aux décrets pris en application de l'article 107 de ce code.

Lors de l'exploitation à ciel ouvert, les bords de fouilles ou excavations sont établis et tenues à une distance horizontale de 10 mètres au moins des bâtiments ou constructions quelconques, publics ou privés, des routes ou chemins, cours d'eau, canaux, fossés, rigoles, conduites d'eau, etc. L'exploitation de la masse est arrêtée, à compter des bords de la fouille, à une distance horizontale réglée à un mètre pour chaque mètre d'épaisseur des terres de recouvrement, s'il s'agit d'une masse solide (figure 15) ou à un mètre pour chaque mètre de profondeur totale de fouille, si cette masse, par sa cohésion, est analogue à ces terres de recouvrement (figure 16).

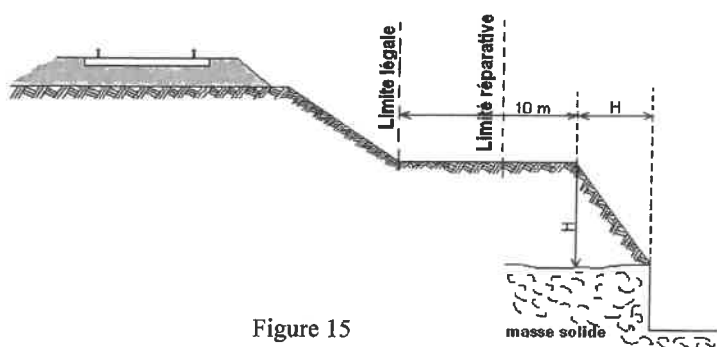

Figure 15

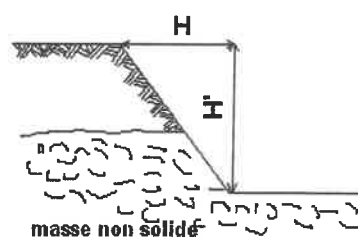

Figure 16

L'exploitation d'une carrière souterraine ne peut être poursuivie que jusqu'à une distance horizontale de 10 mètres des bâtiments et constructions quelconques, des routes et des chemins, etc. Cette distance est augmentée d'un mètre pour chaque mètre de hauteur de l'excavation (figure 17).

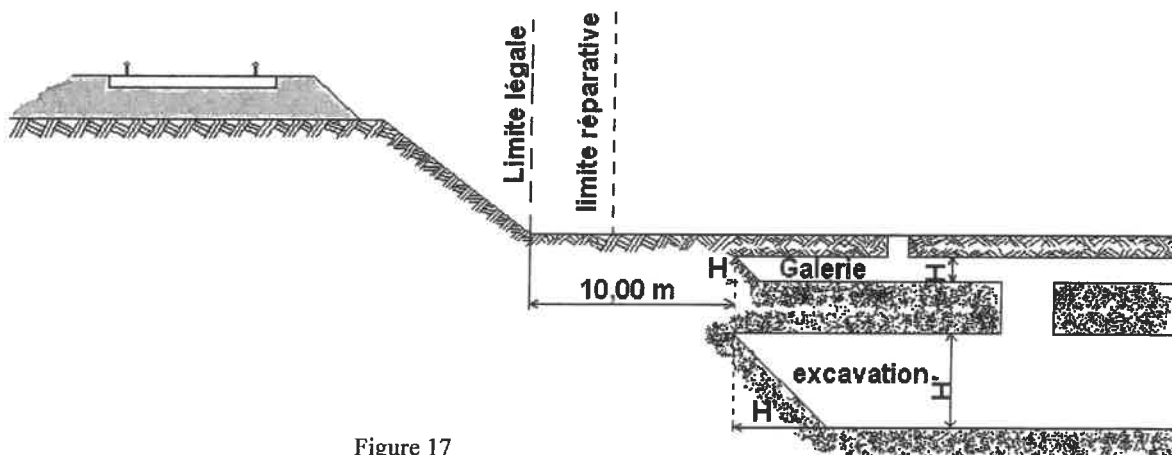

Figure 17

Si l'exploitation d'une carrière à ciel ouvert ou d'une carrière souterraine à proximité du chemin de fer a pour effet de compromettre la solidité de la voie, la SNCF conserve la possibilité d'intervenir pour faire modifier les conditions de cette exploitation ou faire rapporter l'arrêté préfectoral qui l'a autorisée. Il appartient au chef de district d'alerter ses supérieurs et au Directeur d'Etablissement d'intervenir auprès du Préfet.

## 7) SERVITUDES DE VISIBILITE AUX ABORDS DES PASSAGES A NIVEAU

Les propriétés riveraines ou voisines du croisement à niveau d'une voie publique et d'une voie ferrée sont susceptibles d'être frappées de servitudes de visibilité en application du décret-loi du 30 octobre 1935 modifié par la loi du 27 octobre 1942.

Ces servitudes peuvent comporter, suivant les cas :

- l'obligation de supprimer les murs de clôture ou de les remplacer par des grilles, de supprimer les plantations gênantes, de ramener et de tenir le terrain et toute superstructure à un niveau déterminé,
- l'interdiction de bâtir, de placer des clôtures, de remblayer, de planter et de faire des installations au-dessus d'un certain niveau,
- la possibilité, pour l'administration, d'opérer la résection des talus, remblais et tous obstacles naturels, de manière à réaliser des conditions de vues satisfaisantes

Un plan de dégagement soumis à enquête détermine, pour chaque parcelle, la nature des servitudes imposées, lesquelles ouvrent droit à indemnité.

A défaut de plan de dégagement, le DDE soumet à la SNCF, pour avis, les demandes de permis de construire intéressant une certaine zone au voisinage des passages à niveau non gardés.

Cette zone est teintée en gris sur le croquis ci-dessous (figure 14).

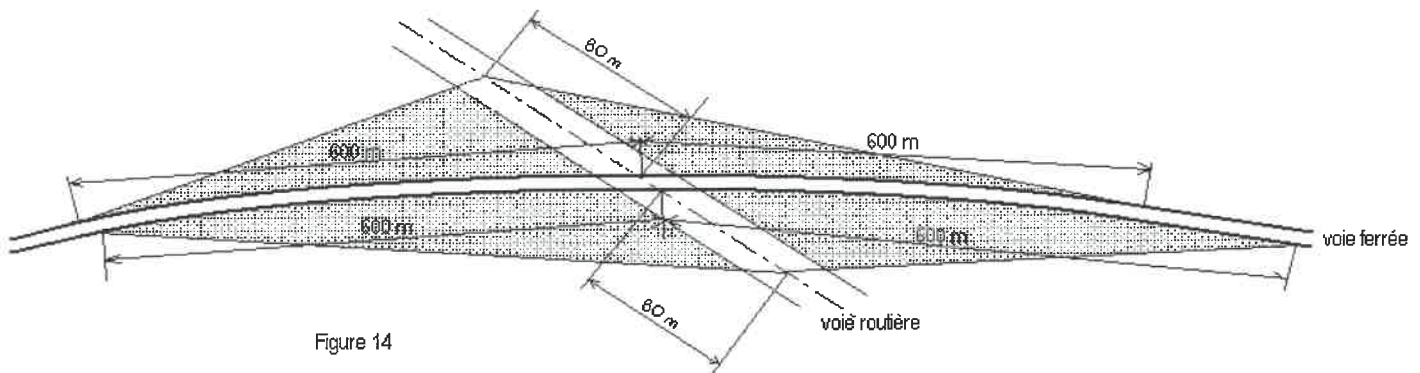

## II ème PARTIE – PROSPECTS SUSCEPTIBLES D'AFFECTER LE DOMAINE FERROVIAIRE

L'attention des constructeurs est appelée sur le fait qu'au regard de l'application des règlements d'urbanisme, le domaine ferroviaire doit être assimilé, non pas à la voie routière, mais à une propriété privée, sous réserve, le cas échéant, des particularités tenant au régime de la domanialité publique.

Les constructeurs ne peuvent, par conséquent, constituer sur le domaine ferroviaire les prospects qu'ils sont en droit de prendre sur la voie routière. Ils sont tenus de se conformer aux dispositions relatives à l'implantation des bâtiments par rapport aux fonds voisins, telles qu'elles sont prévues par le Plan Local d'Urbanisme (P.L.U), ou à défaut, par le règlement national d'urbanisme. En outre, compte tenu des nécessités du service public du chemin de fer, des prospects ne peuvent grever les emprises ferroviaires que dans la mesure où ils sont compatibles avec l'affectation donnée à ces emprises.

Dès lors, tout constructeur qui envisage d'édifier un bâtiment qui prendrait prospect sur le domaine ferroviaire, doit se rapprocher de la SNCF et, à cet effet, s'adresser au chef de la Direction Déléguée Infrastructure de la Région. La SNCF examine alors si les besoins du service public ne s'opposent pas à la création du prospect demandé. Dans l'affirmative, elle conclut, avec le propriétaire du prospect intéressé, une convention aux termes de laquelle elle accepte, moyennant le versement d'une indemnité, de constituer une servitude de non-aedificandi sur la partie du domaine ferroviaire frappé du prospect en cause.

Si cette servitude affecte une zone classée par sa destination dans le domaine public ferroviaire, la convention précitée ne deviendra définitive qu'après l'intervention d'une décision ministérielle ayant pour objet de soustraire cette zone au régime de la domanialité publique

# LOI DU 15 JUILLET 1845

## sur la police des chemins de fer

**TITRE I** MESURES RELATIVES A LA CONSERVATION DES CHEMINS DE FER

**TITRE II** DES CONTRAVENTIONS DE VOIRIE COMMISES PAR LES CONCESSIONNAIRES OU FERMIERS DE CHEMINS DE FER

**TITRE III** DES MESURES RELATIVES A LA SURETE DE LA CIRCULATION SUR LES CHEMINS DE FER

### TITRE 1<sup>er</sup>

#### MESURES RELATIVES A LA CONSERVATION DES CHEMINS DE FER

**Art. 1<sup>er</sup>** - Les chemins de fer construits ou concédés par l'Etat font partie de la grande voirie. (Complété par loi n° 97-135 du 13.02.1997) Cette disposition s'applique à l'ensemble du réseau ferré national.

**Art. 2** - Sont applicables aux chemins de fer les lois et règlements sur la grande voirie, qui ont pour objet d'assurer la conservation des fossés, talus, levées et ouvrages d'art dépendant des routes, et d'interdire, sur toute leur étendue, le pacage des bestiaux et les dépôts de terre et autres objets quelconques.

**Art. 3** - Sont applicables aux propriétés riveraines des chemins de fer les servitudes imposées par les lois et règlements sur la grande voirie, et qui concernent :

- L'alignement,
- L'écoulement des eaux,
- L'occupation temporaire des terrains en cas de réparation,
- La distance à observer pour les plantations, et l'élagage des arbres plantés,
- Le mode d'exploitation des mines, minières, tourbières et sablières, dans la zone déterminée à cet effet.

Sont également applicables à la confection et à l'entretien des chemins de fer, les lois et règlements sur l'extraction des matériaux nécessaires aux travaux publics.

**Art. 4** - Tout chemin de fer sera clos des deux côtés et sur toute l'étendue de la voie.  
L'administration déterminera, pour chaque ligne, le mode de cette clôture, et, pour ceux des chemins qui n'y ont pas été assujettis, l'époque à laquelle elle devra être effectuée.

Partout où les chemins de fer croiseront de niveau les routes de terre, des barrières seront établies et tenues fermées, conformément aux règlements.

**Art. 5** - A l'avenir, aucune construction autre qu'un mur de clôture ne pourra être établi dans une distance de deux mètres du chemin de fer.

Cette distance sera mesurée soit de l'arête supérieure du déblai, soit de l'arête inférieure du talus du remblai, soit du bord extérieur des fossés du chemin, et, à défaut d'une ligne tracée, à un mètre cinquante centimètres à partir des rails extérieurs de la voie de fer.

Les constructions existantes au moment de la promulgation de la présente loi, ou lors de l'établissement d'un nouveau chemin de fer, pourront être entretenues dans l'état où elles se trouveront à cette époque.

Un règlement d'administration publique déterminera les formalités à remplir par les propriétaires pour faire constater l'état desdites constructions, et fixera le délai dans lequel ces formalités devront être remplies.

**Art. 6** - Dans les localités où le chemin de fer se trouvera en remblai de plus de trois mètres au-dessus du terrain naturel, il est interdit aux riverains de pratiquer, sans autorisation préalable, des excavations dans une zone de largeur égale à la hauteur verticale du remblai, mesurée à partir du pied du talus.

Cette autorisation ne pourra être accordée sans que les concessionnaires ou fermiers de l'exploitation du chemin de fer aient été entendus ou dûment appelés.

**Art. 7** - Il est défendu d'établir, à une distance de moins de vingt mètres d'un chemin de fer desservi par des machines à feu, des couvertures en chaume, des meules de pailles, de foin, et aucun autre dépôt de matières inflammables.

Cette prohibition ne s'étend pas aux dépôts de récoltes faits seulement pour le temps de la moisson.

**Art. 8** - Dans une distance de moins de cinq mètres d'un chemin de fer, aucun dépôt de pierres, ou objets non inflammables, ne peut être établi sans autorisation préalable du préfet.

Cette autorisation sera toujours révocable.

L'autorisation n'est pas nécessaire :

1° Pour former dans les localités où le chemin de fer est en remblai, des dépôts de matières non inflammables, dont la hauteur n'excède pas celle du remblai du chemin.

2° Pour former des dépôts temporaires d'engrais et autres objets nécessaires à la culture des terres.

**Art. 9** - Lorsque la sûreté publique, la conservation du chemin et la disposition des lieux le permettront, les distances déterminées par les articles précédents pourront être diminuées en vertu d'autorisations accordées après enquête.

**Art. 10** - Si, hors des cas d'urgence prévus par la loi des 16-24 août 1790, la sûreté publique ou la conservation du chemin de fer l'exige, l'administration pourra faire supprimer, moyennant une juste indemnité, les constructions, plantations, excavations, couvertures en chaume, amas de matériaux combustibles ou autres, existant, dans les zones ci-dessus spécifiées, au moment de la promulgation de la présente loi, et, pour l'avenir, lors de l'établissement du chemin de fer.

L'indemnité sera réglée, pour la suppression des constructions, conformément aux titres IV et suivants de la loi du 3 mai 1841, et, pour tous les autres cas, conformément à la loi du 16 septembre 1807.

**Art. 11** - Les contraventions aux dispositions du présent titre seront constatées, poursuivies et réprimées comme en matière de grande voirie.

Elles seront punies d'une amende de seize à trois cents francs (0,16 à 3 F), sans préjudice, s'il y a lieu, des peines portées au Code pénal et au titre III de la présente loi. Les contrevenants seront, en outre, condamnés à supprimer, dans le délai déterminé par l'arrêté du conseil de préfecture, les excavations, couvertures, meules ou dépôts faits contrairement aux dispositions précédentes.

A défaut, par eux, de satisfaire à cette condamnation dans le délai fixé, la suppression aura lieu d'office, et le montant de la dépense sera recouvré contre eux par voie de contrainte, comme en matière de contributions publiques.

## **TITRE II**

### **DES CONTRAVENTIONS DE VOIRIE**

### **COMMISES PAR LES CONCESSIONNAIRES OU FERMIERS**

### **DE CHEMINS DE FER**

**Art. 12** - Lorsque le concessionnaire ou le fermier de l'exploitation d'un chemin de fer contreviendra aux clauses du cahier des charges, ou aux décisions rendues en exécution de ces clauses, en ce qui concerne le service de la navigation, la viabilité des routes *nationales*, départementales et vicinales, ou le libre écoulement des eaux, procès-verbal sera dressé de la contravention, soit par les ingénieurs des ponts et chaussées ou des mines, soit par les conducteurs, gardes-mines et piqueurs dûment assermentés.

**Art. 13** - Les procès-verbaux, dans les quinze jours de leur date, seront notifiés administrativement au domicile élu par le concessionnaire ou le fermier, à la diligence de préfet, et transmis dans le même délai au *tribunal administratif* du lieu de la contravention.

**Art. 14** - Les contraventions prévues à l'article 12 seront punies d'une amende de trois cents francs à trois mille francs (3 F à 30 F)<sup>1</sup>

**Art. 15** - L'administration pourra, d'ailleurs, prendre immédiatement toutes mesures provisoires pour faire cesser le dommage, ainsi qu'il est procédé en matière de grande voirie.

Les frais qu'entraînera l'exécution de ces mesures seront recouverts, contre le concessionnaire ou fermier, par voie de contrainte, comme en matière de contributions publiques.

### TITRE III

## DES MESURES RELATIVES A LA SURETE DE LA CIRCULATION SUR LES CHEMINS DE FER

**Art. 16** (*Modifié par loi n° 81-82 du 2.02.1981*) - Quiconque aura volontairement employé un moyen quelconque aux fins de faire dérailler les véhicules ou provoquer leur collision sera puni de la réclusion criminelle à temps de cinq à dix ans.

S'il y a eu homicide ou blessures, le coupable sera, dans le premier cas, puni de la réclusion criminelle à perpétuité et, dans le second, de la peine de la réclusion criminelle à temps de dix à vingt ans.

**Art. 17** - Si le crime prévu par l'article 16 à été commis en réunion séditieuse, avec rébellion ou pillage, il sera imputable aux chefs, auteurs, instigateurs et provocateurs de ces réunions, qui seront punis comme coupables du crime et condamnés aux mêmes peines que ceux qui l'auront personnellement commis lors même que la réunion séditieuse n'aura pas eu pour but direct et principal la destruction de la voie de fer.

(*Second alinéa abrogé par loi n° 81-82 du 2.02.1981*)

**Art. 18<sup>1</sup>** - Quiconque aura menacé, par écrit anonyme ou signé, de commettre un des crimes prévus en l'article 16, sera puni d'un emprisonnement de trois à cinq ans, dans le cas où la menace aurait été faite avec ordre de déposer une somme d'argent dans un lieu indiqué, ou de remplir toute autre condition.

Si la menace n'a été accompagnée d'aucun ordre ou condition, la peine sera d'un emprisonnement de trois mois à deux ans et d'une amende de 100 à 500 F (1 à 5 F)<sup>1</sup>

Si la menace avec ordre ou condition a été verbale, le coupable sera puni d'un emprisonnement de quinze jours à six mois, et d'une amende de 25 à 300 F (0,25 à 3 F)<sup>1</sup>

(*Dernier alinéa abrogé par loi n° 75-624 du 11.07.1975*)

**Art. 18-1** - (*Inséré par loi n° 81-82 du 2.02.1981 et abrogé par loi n° 83-466 du 10.06.1983*).

**Art. 19<sup>1</sup>** - Quiconque, par maladresse, imprudence, inattention, négligence ou inobservation des lois ou règlements, aura involontairement causé sur un chemin de fer, ou dans les gares ou stations, un accident qui aura occasionné des blessures, sera puni de huit jours à six mois d'emprisonnement, et d'une amende de 50 à 1 000 F (0,50 à 10 F).

Si l'accident a occasionné la mort d'une ou plusieurs personnes, l'emprisonnement sera de six mois à cinq ans, et l'amende de 300 à 3000 F (3 à 30 F).

<sup>1</sup> Pour tout calcul, attention aux variations des taux

**Art. 20** - Sera puni d'un emprisonnement de six mois à deux ans tout mécanicien ou conducteur garde-frein qui aura abandonné son poste pendant la marche du convoi.

**Art. 21<sup>1</sup>** - (*Modifié par ordonnance n° 58-129 du 23.12.1958*) - Les infractions aux dispositions concernant l'intégrité des voies ferrées, de leurs accessoires et dépendances, et la circulation des convois, prévues par les décrets portant règlement d'administration publique sur la police, le sûreté et l'exploitation du chemin de fer et par les arrêtés préfectoraux approuvés par le ministre chargé des transports pour l'exécution desdits décrets, seront punies d'une amende de 100 000 à 1 000 000 de francs (1.000 à 10 000 F).

En cas de récidive, l'amende sera portée au double et un emprisonnement de un mois à trois mois pourra en outre être prononcé.

**Art. 22** - Les concessionnaires ou fermiers d'un chemin de fer seront responsables, soit envers l'Etat, soit envers les particuliers, du dommage causé par les administrateurs, directeurs ou employés à un titre quelconque au service de l'exploitation du chemin de fer.

L'Etat sera soumis à la même responsabilité envers les particuliers, si le chemin de fer est exploité à ses frais et pour son compte.

**Art. 23** - (*Modifié par lois n° 90-7 du 2.01.1990 et n° 99-291 du 15.04.1999*). Les crimes, délits ou contraventions prévus par les titre Ier et III de la présente loi, ainsi que les contraventions prévues par les textes réglementaires relatifs à la police, la sûreté et l'exploitation des voies ferrées, pourront être constatés par des procès-verbaux dressés concurremment par les officiers de police judiciaire, les ingénieurs des ponts

et chaussées et des mines, les conducteurs, gardes-mines, agents de surveillance et gardes nommés ou agréés par l'administration et dûment assermentés.

A cette fin, ces personnels sont habilités selon les cas à recueillir ou à relever l'identité et l'adresse du contrevenant, selon les modalités et dans les conditions prévues par l'article 529-4 du code de procédure pénale. Les procès-verbaux des délits et contraventions feront foi jusqu'à preuve contraire.

Au moyen du serment prêté devant le tribunal de grande instance de leur domicile, les agents de surveillance de l'administration et des concessionnaires ou fermiers pourront verbaliser sur toute la ligne du chemin de fer auquel ils seront attachés.

*(Modifié par loi n° 76-449 du 24.05.1976.)* Les contraventions aux dispositions des arrêtés préfectoraux concernant la circulation, l'arrêt et le stationnement des véhicules dans les cours des gares pourront être constatées également par les gendarmes n'ayant pas la qualité d'officier de police judiciaire, les inspecteurs, commandants, officiers, grades, sous-brigadiers et gardiens de la paix de la police nationale, les gradés et gardiens de police municipale et les gardes champêtres.

En outre, les auxiliaires contractuels de police seront habilités à relever les contraventions aux dispositions concernant l'arrêt et le stationnement.

En ce qui concerne les poursuites, l'amende forfaitaire, l'amende pénale fixe, la responsabilité pécuniaire, l'immobilisation, l'enlèvement et la mise en fourrière des véhicules, il sera procédé comme pour les infractions commises sur les voies ouvertes à la circulation publique.

**Art. 23-1** - *(Inséré par loi n° 90-7 du 2.01.1990).* Peuvent être saisies par les agents mentionnés au premier alinéa de l'article 23 de la présente loi, en vue de leur confiscation par le tribunal, les marchandises de toute nature offertes, mises en vente ou exposées en vue de la vente sans l'autorisation administrative nécessaire dans les trains, cours ou bâtiments des gares et stations et toutes dépendances du domaine public ferroviaire. Peuvent également être saisis dans les mêmes conditions les étals supportant ces marchandises.

<sup>1</sup> Pour tout calcul, attention aux variations des taux

Celles-ci sont détruites lorsqu'il s'agit de denrées impropres à la consommation. Elles sont remises à des organisations caritatives ou humanitaires d'intérêt général lorsqu'il s'agit de denrées périssables.

Il est rendu compte à l'officier de police judiciaire compétent de la saisie des marchandises et de leur destruction ou de leur remise à des organisations caritatives ou humanitaires d'intérêt général.

**Art. 24** - Les procès-verbaux dressés en vertu de l'article précédent seront visés pour timbre et enregistrés en débet.

*(Alinéa abrogé par décret-loi du 30.10.1935)*

**Art. 25** - Toute attaque, toute résistance avec violence et voies de fait envers les agents de chemins de fer, dans l'exercice de leurs fonctions, sera puni des peines appliquées à la rébellion, suivant les distinctions faites par le Code pénal.

**Art. 26** *(Modifié par loi n° 99-505 du 18.06.1999)* - L'outrage adressé à un agent d'un exploitant de réseau de transport public de voyageurs est puni de six mois d'emprisonnement et de 50 000 F d'amende.

Lorsqu'il est commis en réunion, l'outrage est puni d'un an d'emprisonnement et de 100 000 F d'amende.

**Art. 27** - En cas de conviction de plusieurs crimes ou délits prévus par la présente loi ou par le Code pénal, la peine la plus forte sera seule prononcée.

Les peines encourues pour des faits postérieurs à la poursuite pourront être cumulées, sans préjudice des peines de la récidive.

# **SERVITUDE T5**

\*\*\*\*

## **SERVITUDE AERONAUTIQUE DE DEGAGEMENT (AERODROMES CIVILS ET MILITAIRES)**

\*\*\*\*

### **I - GENERALITES**

Servitudes aéronautiques instituées pour la protection de la circulation aérienne, servitude de dégagement.

Code de l'aviation civile, 1<sup>er</sup> partie, articles L.281-1 à L.281-4 (dispositions pénales), 2<sup>ème</sup> partie, livre II, titre IV, chapitre 1<sup>er</sup>, articles R.241-1 à R.241-3, chapitre II, articles R.242-1 à R.242-3 et 3<sup>ème</sup> partie livre II, titre IV, chapitre II, articles D.242-1 à 242-14.

Arrêté du 31 décembre 1984 fixant les spécifications techniques destinées à servir de base à l'établissement des servitudes aéronautiques, à l'exclusion des servitudes radio électriques.

Ministère de la défense (direction de l'administration générale, sous-direction du domaine et de l'environnement).

Ministère chargé des transports (direction générale de l'aviation civile, direction de la météorologie nationale).

### **II - PROCEDURE D'INSTITUTION**

#### **A - PROCEDURE**

Décret en Conseil d'Etat particulier à chaque aéroport portant approbation du plan de dégagement établi par l'administration intéressée après étude effectuée sur place, discuté en conférence interservices puis soumis à enquête publique ainsi que documents annexes (notice explicative, liste des obstacles, etc...). L'ensemble du dossier est, préalablement à l'approbation, transmis obligatoirement pour avis à la commission centrale des servitudes aéronautiques.

Si les conclusions du rapport d'enquête, les avis des services et des collectivités publiques intéressées sont favorables, l'approbation est faite par arrêté ministériel.

En cas d'urgence, application possible des mesures provisoires de sauvegarde prises par arrêté ministériel (aviation civile ou défense), après enquête publique et avis favorable de la commission centrale des servitudes aéronautiques. Cet arrêté est valable

deux ans si les dispositions transitoires non pas été reprises dans un plan de dégagement approuvé (art. R242-2 du code de l'aviation civile).

Un tel plan est applicable :

1. Aux aérodromes suivants (art. R241-2 du code de l'aviation civile) :

- aérodromes destinés à la circulation aérienne publique ou créés par l'état.

- certains aérodromes non destinés à la circulation aérienne publique et créés par une personne physique ou morale autre que l'état ;

- aérodromes situés en territoire étranger pour lesquels des zones de dégagement doivent être établies sur le territoire français.

2. Aux installations d'aide à la navigation aérienne (télécommunications aéronautiques, météorologie).

3. A certains endroits correspondant à des points de passage préférentiel pour la navigation aérienne.

## **B - INDEMNISATION**

L'article R. 242-3 du code de l'aviation civile rend applicable aux servitudes aéronautiques de dégagement les dispositions des articles L. 55 et L. 56 du code des postes et des télécommunications en cas de suppression ou de modification de bâtiments.

Lorsque les servitudes entraînent la suppression ou la modification de bâtiments constituant des immeubles par nature, ou encore un changement de l'état initial des lieux générateur d'un dommage direct, matériel et certain, la mise en application des mesures d'indemnisation est subordonnée à une décision du ministre chargé de l'aviation civile ou du ministre chargé des armées. Cette décision est notifiée à l'intéressé comme en matière d'expropriation, par l'ingénieur en chef des bases aériennes compétent (art. D.242-11 du code de l'aviation civile).

Si les propriétaires acceptent d'exécuter eux-mêmes ou de faire exécuter par leur soin les travaux de modification aux conditions proposées, il est passé entre eux et l'administration une convention rédigée en la forme administrative fixant entre autres le montant des diverses indemnités (déménagement, détérioration d'objets mobiliers, indemnité compensatrice du dommage résultant des modifications) (art. D.242.12 du code de l'aviation civile).

A défaut d'accord amiable, le montant de l'indemnité est fixé par le tribunal administratif.

En cas d'atténuation ultérieure des servitudes, l'administration peut poursuivre la récupération de l'indemnité, déduction faite du coût de remise en état des lieux dans leur aspect primitif équivalent, et cela dans un délai de deux ans à compter de la publication de

l'acte administratif entraînant la modification ou la suppression de la servitudes. A défaut d'accord amiable, le montant des sommes à recouvrer est fixé comme en matière d'expropriation.

## **C - PUBLICITE**

(Art. D. 242-6 du code de l'aviation civile)

Dépôt en mairie des communes intéressées du plan de dégagement ou de l'arrêté instituant des mesures provisoires.

Avis donné par voie d'affichage dans les mairies intéressées ou par tout autre moyen et par insertion dans un journal mis en vente dans le département.

Obligation pour les maires des communes intéressées de préciser, à toute personne qui en fait la demande, si un immeuble situé dans la commune est grevé de servitudes.

## **III - EFFETS DE LA SERVITUDE**

### **A - PREGORATIVES DE LA PUISSANCE PUBLIQUE**

#### **1° Prérogatives exercées directement par la puissance publique**

Possibilité pour les agents de l'administration et pour les personnes auxquelles elle délègue des droits de pénétrer sur les propriétés privées pour y exécuter des études nécessaires à l'établissement des plans de dégagement, et ce dans les conditions prévues par l'article 1<sup>er</sup> de la loi du 29 décembre 1892 pour les travaux publics.

Possibilité pour l'administration d'implanter des signaux, bornes et repères nécessaires à titre provisoire ou permanent, pour la détermination des zones de servitudes (application de la loi du 6 juillet 1943 relative à l'exécution des travaux géodésiques et de la loi du 28 mars 1957 concernant la conservation des signaux, bornes et repères) (art. D. 242-1 du code de l'aviation civile).

Possibilité pour l'administration de procéder à l'expropriation (art. R. 245-1 du code de l'aviation civile).

Possibilité pour l'administration de procéder d'office à la suppression des obstacles susceptibles de constituer un danger pour la circulation aérienne ou de pourvoir à leur balisage.

#### **2° Obligations de faire imposées au propriétaire**

Obligation de modifier ou de supprimer les obstacles de nature à constituer un danger pour la circulation aérienne ou nuisibles au fonctionnement des dispositifs de la sécurité établis dans l'intérêt de la navigation aérienne ou de pourvoir à leur balisage. Ces

travaux sont exécuter conformément aux termes d'une convention passée entre le propriétaire et le représentant de l'administration.

## **B - LIMITATIONS AU DROIT D'UTILISER LE SOL**

### **1° Obligations passives**

Interdiction de créer des obstacles fixes (permanents ou non permanents), susceptibles de constituer un danger pour la circulation aérienne.

Obligation de laisser pénétrer sur les propriétés privées les représentants de l'administration pour y exécuter les opérations nécessaires aux études concernant l'établissement du plan de dégagement.

### **2° Droits résiduels du propriétaire**

Possibilité pour le propriétaire d'obtenir la délivrance d'un permis de construire, si le projet de construction est conforme aux dispositions du plan de dégagement ou aux mesures de sauvegarde.

Possibilité pour le propriétaire d'établir des plantations, remblais et obstacles de toute nature non soumis à l'obligation de permis de construire et ne relevant pas de la loi du 15 juin 1906 sur les distributions d'énergie, à condition d'obtenir l'autorisation de l'ingénieur en chef des services des bases aériennes compétent.

Le silence de l'administration dans les délais prévus par l'article D. 242-9 du code de l'aviation civile vaut accord tacite.

Possibilité pour le propriétaire de procéder sans autorisation à l'établissement de plantations, remblais et obstacles de toute nature, si ces obstacles demeurent à quinze mètres au-dessous de la cote limite qui résulte du plan de dégagement.



Liberté • Égalité • Fraternité

RÉPUBLIQUE FRANÇAISE

MINISTÈRE DE LA TRANSITION ECOLOGIQUE ET SOLIDAIRE

Direction générale de l'Aviation civile

D.D.TM 33  
SUAT/Unité planification

Service national d'ingénierie aéroportuaire

par courriel :

Pôle de Bordeaux

Unité domaine et servitudes

[isabelle.capelle@gironde.gouv.fr](mailto:isabelle.capelle@gironde.gouv.fr)  
[ddtm-suat-planification@gironde.gouv.fr](mailto:ddtm-suat-planification@gironde.gouv.fr)

Nos réf. : **N°1444**

Vos réf. : Votre courrier du 25 août 2017

Affaire suivie par : Marie-Christine Texier

[marie-christine.texier@aviation-civile.gouv.fr](mailto:marie-christine.texier@aviation-civile.gouv.fr)

[snia-ds-bordeaux-bf@aviation-civile.gouv.fr](mailto:snia-ds-bordeaux-bf@aviation-civile.gouv.fr)

Tél. : 05 57 92 81 61 - Fax : 05 57 92 81 62

Mérignac, le 20 septembre 2017

**Objet** : PLUi communauté de communes du Réolais en Sud Gironde (33)

T:\UDSI\Servitudes\1 Aquitaine\DPT 33\URBA\2017\PAC\PLUi communauté de communes du Réolais Sud Gironde.odt

Par courrier cité en référence, vous nous informez que le Conseil communautaire de la nouvelle communauté de communes a prescrit, par délibération du conseil municipal du 28 juin 2017, l'élaboration d'un plan local d'urbanisme intercommunal. En application des dispositions de l'article L.132-2 et R.132-1 du Code de l'urbanisme, l'État doit rédiger le "porter à connaissance".

Dans le cadre de cette procédure, vous nous demandez de bien vouloir vous communiquer les documents ou informations, dans le domaine de notre compétence, qui pourraient être pris en compte dans l'élaboration de ce document.

Je vous informe que certaines communes du territoire intercommunal sont concernées par les servitudes liées à la présence de l'aérodrome de La Réole-Floudès (**servitudes répertoriées dans le tableau suivant**).

Le plan de servitude aéronautique de dégagement est consultable sur le site "Géoportail" à l'adresse suivant : <https://www.geoportail.gouv.fr/carte>

Le territoire communautaire est aussi concerné par la présence de nombreuses plate-formes :

- hélistation La Réole Centre Hospitalier : 44°35'12"100"N – 00°02'19"380"W

Plate-formes privées :

St Michel de Lapujade : ULM - coordonnées : 44°35'06"150" N/00°04'22"910" E

Ste Foy la Longue, La Font du Loup : Aérodrome privé - coordonnées : 44°37'45"400" N/00°09'23"800"E

Le Chef du pôle de Bordeaux

Christian Bérastégui-Vidalle

.../...

## Fiche de Porter à Connaissance

### PLUi communauté de communes du Réolais en Sud Gironde

Type	Intitulé	Communes concernées	Acte instituant	Service détenant l'information
T5 T4 T7	<u>Aérodrome de La Réole-Floudès</u> Servitudes aéronautiques de dégagement Servitude de balisage Servitudes établies à l'extérieur des zones de dégagement.	<u>Bassanne, Blaignac, Floudès, Fontet, Loupiac de La Réole, Puybarban et La Réole</u>	Arrêté du 04/06/1976  arrêté et circulaire du 25/07/1990	SNIA/Pôle de Bordeaux Unité Domaine et Servitudes

#### Définition des servitudes :

##### Servitude de balisage (T4)

T4 : servitude instituée en application des articles L.6372-8 à L.636372-10 du Code des transports (anciens articles R.241-1 à R.242- 3 du Code de l'aviation civile) et par l'article R.126-3 du Code de l'urbanisme

Les surfaces de balisage sont des surfaces parallèles et se situant 10 mètres (20 mètres pour les obstacles filiformes) en-dessous des-surfaces de dégagement aéronautiques (servitude T5).

L'assiette de la servitude étant identique à celle de la servitude T5, elle ne se représente pas sur le plan des servitudes d'utilité publique.

##### Servitudes établies à l'extérieur des zones de dégagement concernant des installations particulières (T7)

T7 : servitude instituée en application : des articles L.6372-8 à L.6372-10 du code des transports (anciens articles R.241-1 à R.242- 3 du Code de l'aviation civile), de l'article R.126-3 du code de l'urbanisme et des arrêté et circulaire du 25 juillet 1990.

En application des dispositions de l'arrêté interministériel du 25 juillet 1990, à l'extérieur des zones grevées par la servitude aéronautique de dégagement (T5), est soumis à autorisation du ministre chargé de l'aviation civile et du ministre chargé des armées, l'établissement des installations dont la hauteur en un point quelconque au-dessus du niveau du sol ou de l'eau :

- a) est supérieure à 50 mètres, en dehors des agglomérations ;
- b) est supérieure à 100 mètres dans les agglomérations.

Sont considérées comme installations, toutes constructions fixes ou mobiles.

**Le service gestionnaire de ces servitudes est : le SNIA – Pôle de Bordeaux – Aéroport Bloc technique – BP 60284 – 33697 Mérignac cedex**

Plan de la servitude T5 (source Geoportail)

