



Éveilleur d'intelligences environnementales



G2C environnement Délégation Urbanisme Sud-Ouest

316 rue Henri Becquerel

11400 CASTELNAUDARY

Tél : 04-68-23-06-28 / fax : 04-68-23-06-34

e-mail : [castel@altereo.fr](mailto:castel@altereo.fr)

## COMMUNE DE MOLANDIER DEPARTEMENT DE L'AUDE

### PLAN LOCAL D'URBANISME

#### 5.1 – SERVITUDES D'UTILITE PUBLIQUE

##### P.L.U DE LA COMMUNE DE MOLANDIER PIECE 5.1 : SUP

ARRETE LE

APPROUVE LE

Signature et cachet de la Mairie :

Conseil et assistance technique pour la gestion durable de l'environnement et du patrimoine

Siège : Parc d' Activités Point Rencontre – 2 avenue Madeleine Bonnaud- 13770 VENELLES – France

Tél. : + 33 (0)4 42 54 00 68 - Fax : +33 (0)4 42 54 06 78 e-mail : [siege@g2c.fr](mailto:siege@g2c.fr) - [www.g2c.fr](http://www.g2c.fr) - [www.cartajour.com](http://www.cartajour.com)

AIX EN PROVENCE □ ARGENTAN □ ARRAS □ BRIVE □ CHARLEVILLE □ MACON □ MONT DE MARSAN □ NANCY □ PARIS □ ROUEN □ TOULOUSE

DESIGNATION OFFICIELLE DE LA SERVITUDE	DESIGNATION DU GENERATEUR	REFERENCE DE L'ACTE QUI L'INSTITUE	DESIGNATION DU SERVICE LOCALEMENT RESPONSABLE
<b>AC1 - Servitude de protection des Monuments Historiques</b>	Eglise : Clocher-mur et portail	Arrêté du 29/11/1948	Service Départemental de l'Architecture et du Patrimoine de l'Aude



territoires

Éveilleur d'intelligences environnementales

altereo

G2C environnement Délégation Urbanisme Sud-Ouest

316 rue Henri Becquerel

11400 CASTELNAUDARY

Tél : 04-68-23-06-28 / fax : 04-68-23-06-34

e-mail : [castel@altereo.fr](mailto:castel@altereo.fr)

## COMMUNE DE MOLANDIER DEPARTEMENT DE L'AUDE

### PLAN LOCAL D'URBANISME

### 5.2 – SITES ARCHEOLOGIQUES

#### P.L.U DE LA COMMUNE DE MOLANDIER PIECE 5.2 : SITES ARCHEOLOGIQUES

ARRETE LE

APPROUVE LE

Signature et cachet de la Mairie :

Conseil et assistance technique pour la gestion durable de l'environnement et du patrimoine

Siège : Parc d' Activités Point Rencontre – 2 avenue Madeleine Bonnaud- 13770 VENELLES – France

Tél. : + 33 (0)4 42 54 00 68 - Fax : +33 (0)4 42 54 06 78 e-mail : [siege@g2c.fr](mailto:siege@g2c.fr) - [www.g2c.fr](http://www.g2c.fr) - [www.cartajour.com](http://www.cartajour.com)

AIX EN PROVENCE □ ARGENTAN □ ARRAS □ BRIVE □ CHARLEVILLE □ MACON □ MONT DE MARSAN □ NANCY □ PARIS □ ROUEN □ TOULOUSE

DESIGNATION DU SITE ARCHEOLOGIQUE	NUMERO D'INVENTAIRE	CORDONNEES	PARCELLE(S) CONCERNEES
1. Benazet, cimetières et habitat de l'âge de Fer et du moyen âge	11 236 001	X : 549.195 / Y : 3104.285	B3 n°367 et n°370
2. Le Château médiéval	11 236 002	X : 550.050 / Y : 3105.200	
3. Le Viguier, site médiéval	11 236 003	X : 551.420 / Y : 3104.600	A4 n°368
4. Eglise du XIVème siècle de Molandier	11 236 004	X : 549.640 / Y : 3105.265	

**Décret n° 2002-89 du 16 janvier 2002**  
**Décret pris pour l'application de la loi n° 2001-44 du 17 janvier 2001 et relatif aux**  
**procédures administratives et financières en matière d'archéologie préventive.**  
**NOR:MCCX0100136D**

Le Président de la République,

Sur le rapport du Premier ministre et de la ministre de la culture et de la communication,

Vu le code civil ;

Vu le code de l'urbanisme ;

Vu le code de l'environnement ;

Vu le code du domaine de l'Etat ;

Vu la loi du 31 décembre 1913 modifiée sur les monuments historiques ;

Vu la loi du 27 septembre 1941 modifiée portant réglementation des fouilles archéologiques ;

Vu la loi n° 89-874 du 1er décembre 1989 relative aux biens culturels maritimes, modifiée par la loi n° 96-151 du 26 février 1996 ;

Vu la loi n° 2001-44 du 17 janvier 2001 relative à l'archéologie préventive, modifiée par la loi n° 2001-1276 du 29 décembre 2001 ;

Vu le décret n° 62-1587 du 29 décembre 1962 modifié portant règlement général sur la comptabilité publique ;

Vu le décret n° 77-1133 du 21 septembre 1977 modifié pris pour l'application de la loi n° 76-663 du 19 juillet 1976 relative aux installations classées pour la protection de l'environnement ;

Vu le décret n° 91-1226 du 5 décembre 1991 modifié pris pour l'application de la loi n° 89-874 du 1er décembre 1989 relative aux biens culturels maritimes et modifiant la loi du 27 septembre 1941 portant réglementation des fouilles archéologiques ;

Vu le décret n° 93-742 du 29 mars 1993 modifié relatif aux procédures d'autorisation et de déclaration prévues par l'article 10 de la loi n° 92-3 du 3 janvier 1992 sur l'eau ;

Vu le décret n° 94-423 du 27 mai 1994 portant création des organismes consultatifs en matière d'archéologie nationale ;

Vu le décret n° 95-1204 du 6 novembre 1995 relatif à l'autorisation des ouvrages utilisant l'énergie hydraulique et modifiant le décret n° 93-742 du 29 mars 1993 relatif aux procédures d'autorisation et de déclaration prévues par l'article 10 de la loi n° 92-3 du 3 janvier 1992 sur l'eau ;

Vu le décret n° 97-34 du 15 janvier 1997 relatif à la déconcentration des décisions administratives individuelles, modifié par le décret n° 97-463 du 19 mai 1997 et par le décret n° 97-1205 du 19 décembre 1997 ;

Vu le décret n° 97-1200 du 19 décembre 1997 pris pour l'application à la ministre chargée de la culture et de la communication du 1° de l'article 2 du décret n° 97-34 du 15 janvier 1997 relatif à la déconcentration des décisions administratives individuelles, modifié par le décret n° 2001-894 du 26 septembre 2001 ;

Vu le décret n° 2002-90 du 16 janvier 2002 portant statut de l'Institut national de recherches archéologiques préventives ;

Vu la saisine du conseil régional de la Guadeloupe en date du 7 décembre 2001 ;

Vu la saisine du conseil régional de la Réunion en date du 10 décembre 2001 ;

Vu la saisine du conseil régional de la Guyane en date du 11 décembre 2001 ;

**Chapitre Ier : Dispositions générales.**

**Article 1**

Les opérations d'aménagement, de construction d'ouvrages ou de travaux qui, en raison de leur localisation, de leur nature ou de leur importance, affectent ou sont susceptibles d'affecter

des éléments du patrimoine archéologique ne peuvent être entreprises qu'après accomplissement des mesures de détection et, le cas échéant, de conservation ou de sauvegarde par l'étude scientifique définies par la loi du 17 janvier 2001 susvisée. Entrent à ce titre dans le champ d'application de l'alinéa précédent, sans préjudice de l'application des articles 4 et 5 :

1° Lorsqu'ils sont effectués dans des zones géographiques déterminées par arrêté du préfet de région en fonction des informations scientifiques conduisant à envisager la présence d'éléments du patrimoine archéologique, ou lorsqu'ils portent sur des emprises au sol supérieures à un seuil fixé dans les mêmes formes, les travaux dont la réalisation est subordonnée :

a) A un permis de construire en application de l'article L. 421-1 du code de l'urbanisme ;

b) A un permis de démolir en application des articles L. 430-1 et L. 430-2 du même code ;

c) A une autorisation d'installations ou de travaux divers en application des articles R. 442-1 et R. 442-2 du même code ;

2° La création de zones d'aménagement concerté conformément à l'article L. 311-1 du code de l'urbanisme ;

3° Les opérations de lotissement régies par les articles R. 315-1 et suivants du code de l'urbanisme ;

4° Les travaux soumis à déclaration préalable en application de l'article R. 442-3-1 du code de l'urbanisme ;

5° Les aménagements et ouvrages dispensés d'autorisation d'urbanisme, soumis ou non à une autre autorisation administrative, qui doivent être précédés d'une étude d'impact en application de l'article L. 122-1 du code de l'environnement ;

6° Les travaux sur les immeubles classés au titre des monuments historiques qui sont dispensés d'autorisation d'urbanisme mais sont soumis à autorisation en application de l'article 9 de la loi du 31 décembre 1913 susvisée.

L'arrêté prévu au 1° est publié au Recueil des actes administratifs de toutes les préfectures de la région. Il est adressé par les préfets de département à tous les maires et fait l'objet d'un affichage dans chaque mairie pendant un mois à compter du jour où il a été reçu. Il est tenu à la disposition du public dans les préfectures et dans les mairies.

### **Chapitre Ier : Dispositions générales.**

#### **Article 2**

Les mesures mentionnées au premier alinéa de l'article 1er sont prises par le préfet de région, même lorsque la procédure d'autorisation des aménagements, ouvrages ou travaux relève exclusivement de la compétence d'un ministre.

Toutefois, lorsque ces aménagements, ouvrages ou travaux affectent ou sont susceptibles d'affecter des biens culturels maritimes, le ministre chargé de la culture exerce les compétences dévolues au préfet de région par le présent décret. Il est saisi du dossier par le maître d'ouvrage. La commission consultative compétente est le Conseil national de la recherche archéologique prévu au titre Ier du décret du 27 mai 1994 susvisé.

### **Chapitre Ier : Dispositions générales.**

#### **Article 3**

Dans les cas mentionnés aux 1° à 5° de l'article 1er, le préfet de région est saisi :

1° Pour les permis de construire, les permis de démolir, les autorisations d'installations ou de travaux divers et les autorisations de lotir, par le préfet de département qui lui adresse un exemplaire complet du dossier, dès qu'il a reçu

les éléments transmis par le maire en application, respectivement, des articles L. 421-2-3, R. 430-5, R. 442-4-2 et R. 315-11 du code de l'urbanisme ;

2° Pour les zones d'aménagement concerté, par l'autorité compétente pour arrêter le périmètre et le programme de la zone, qui adresse au préfet de région le projet de création dont elle est saisie ;

3° Pour les aménagements et ouvrages mentionnés au 4° de l'article 1er, dans les conditions définies à l'article R. 442-3-1 du code de l'urbanisme ;

4° Pour les aménagements et ouvrages mentionnés au 5° de l'article 1er qui sont soumis à une autorisation administrative autre qu'une autorisation d'urbanisme, par le service chargé de recevoir la demande d'autorisation, qui adresse une copie du dossier de demande au préfet de région ;

5° Pour les aménagements et ouvrages mentionnés au 5° de l'article 1er qui ne sont pas soumis à une autorisation administrative, par la personne ayant la charge de réaliser l'étude d'impact, qui adresse celle-ci au préfet de région, en même temps qu'un dossier décrivant les travaux projetés, notamment leur emplacement prévu sur le terrain d'assiette.

Pour les travaux sur des monuments historiques mentionnés au 6° de l'article 1er, la saisine du préfet de région au titre de l'autorisation exigée par la loi du 31 décembre 1913 vaut saisine au titre du présent décret.

### **Chapitre Ier : Dispositions générales.**

#### **Article 4**

Lorsqu'il dispose d'informations lui indiquant qu'un projet n'entrant pas dans le champ d'application de l'arrêté mentionné au 1° de l'article 1er est néanmoins susceptible d'affecter des éléments du patrimoine archéologique, le préfet de région peut demander au maire de lui communiquer le dossier de demande de permis de construire, de demande de permis de démolir ou de demande d'autorisation relative à des installations ou travaux divers, qui correspond à ce projet.

Il peut, pour le même motif, demander au maire de lui communiquer le dossier d'une déclaration de travaux déposée en application de l'article L. 422-2 du code de l'urbanisme.

### **Chapitre Ier : Dispositions générales.**

#### **Article 5**

En dehors des cas prévus au 1° de l'article 1er, les autorités compétentes pour autoriser les aménagements, ouvrages ou travaux mentionnées au même article ou pour recevoir la déclaration mentionnée au dernier alinéa de l'article 4 peuvent décider de saisir le préfet de région en se fondant sur les éléments de localisation du patrimoine archéologique dont elles ont connaissance.

### **Chapitre Ier : Dispositions générales.**

#### **Article 6**

Lorsqu'il a reçu un dossier complet, le préfet de région délivre à l'autorité qui l'a saisi ainsi qu'à la personne qui projette les travaux un accusé de réception indiquant la date à compter de laquelle court le délai prévu à l'article 14 ou, le cas échéant, le délai prévu au deuxième alinéa de l'article 17.

## **Chapitre Ier : Dispositions générales.**

### **Article 7**

Les personnes qui projettent de réaliser des aménagements, ouvrages ou travaux peuvent, avant de déposer une demande pour obtenir les autorisations requises par les lois et règlements ou avant d'engager toute autre procédure, saisir le préfet de région afin qu'il examine si leur projet est susceptible de donner lieu à des prescriptions archéologiques. A cette fin, elles produisent un dossier qui comporte un plan parcellaire et les références cadastrales, le descriptif du projet et son emplacement sur le terrain d'assiette ainsi que, le cas échéant, une notice précisant les modalités techniques envisagées pour l'exécution des travaux.

Si le préfet de région constate que le projet est susceptible d'affecter des éléments du patrimoine archéologique, il peut prescrire, dans les conditions prévues par le présent décret, la réalisation d'un diagnostic archéologique et, si des éléments du patrimoine archéologique présents sur le site sont déjà connus, prendre les autres mesures prévues à l'article 9.

Si les résultats du diagnostic archéologique montrent que des fouilles doivent être effectuées et si le demandeur confirme son intention de réaliser les aménagements, ouvrages ou travaux projetés, le préfet de région peut prescrire les mesures prévues à l'article 10.

Dans les cas prévus aux troisième et quatrième alinéas, les redevances correspondantes sont dues par le demandeur.

## **Chapitre II : Régime des prescriptions archéologiques.**

### **Article 8**

Les prescriptions archéologiques sont édictées par le préfet de région. Elles peuvent être immédiates ou postérieures au diagnostic.

Le responsable scientifique de toute opération d'archéologie préventive est désigné par le préfet de région.

## **Chapitre II : Régime des prescriptions archéologiques.**

### **Article 9**

Les prescriptions immédiates peuvent comporter la réalisation d'un diagnostic archéologique et, si des éléments du patrimoine archéologique présents sur le site sont déjà connus, l'obligation de conserver tout ou partie du site ou de modifier la consistance du projet.

La réalisation d'un diagnostic vise, par des études, prospections ou travaux de terrain, à mettre en évidence et à caractériser les éléments du patrimoine archéologique éventuellement présents sur le site. Lorsqu'il prescrit un diagnostic, le préfet de région définit l'emprise, les principes méthodologiques et les objectifs de celui-ci.

## **Chapitre II : Régime des prescriptions archéologiques.**

### **Article 10**

Les prescriptions postérieures au diagnostic peuvent comporter l'obligation d'effectuer des fouilles, de conserver tout ou partie du site ou de modifier la consistance du projet. Ces prescriptions peuvent être décidées, le cas échéant, conjointement ou successivement pour une même opération.

## **Chapitre II : Régime des prescriptions archéologiques.**

### **Article 11**

Lorsqu'il prescrit des fouilles, le préfet de région fixe les éléments nécessaires au calcul de la redevance.

La prescription de conservation de la totalité du site vaut interdiction d'exécuter les travaux. Lorsqu'il prescrit la conservation d'une partie du site, le préfet de région définit les modalités de maintien en l'état des éléments du patrimoine archéologique.

Lorsqu'il prescrit une modification du projet, il précise notamment les changements d'assiette ou les aménagements techniques permettant de réduire l'effet de ce projet sur les vestiges archéologiques.

## **Chapitre II : Régime des prescriptions archéologiques.**

### **Article 12**

Le préfet de région peut prescrire, au titre de la sauvegarde par l'étude scientifique, toutes mesures, notamment la réalisation de fouilles, permettant de recueillir et d'exploiter l'information archéologique.

## **Chapitre II : Régime des prescriptions archéologiques.**

### **Article 13**

Lorsque des prescriptions archéologiques ont été formulées ou que le préfet a fait connaître son intention d'en formuler, les autorités qui délivrent les autorisations d'urbanisme et les autres autorisations mentionnées à l'article 1er assortissent lesdites autorisations d'une mention précisant que l'exécution de ces prescriptions est un préalable à la réalisation des travaux.

Lorsque ces travaux ont fait l'objet d'une autorisation et que, après réalisation d'un diagnostic, le préfet de région prescrit la conservation totale ou partielle du site ou la modification du projet, il informe le bénéficiaire que l'opération ne peut être réalisée dans les conditions initialement prévues. Une nouvelle autorisation ne peut alors être accordée qu'après dépôt d'un dossier tenant compte des prescriptions du préfet de région.

## **Chapitre II : Régime des prescriptions archéologiques.**

### **Article 14**

Le préfet de région dispose d'un mois à compter de la réception d'un dossier pour prescrire la réalisation d'un diagnostic ou faire connaître son intention d'édicter une ou plusieurs des autres prescriptions immédiates définies à l'article 9. Ce délai est porté à deux mois lorsque les aménagements, ouvrages ou travaux projetés sont soumis à étude d'impact.

En l'absence de prescriptions dans le délai mentionné à l'alinéa précédent, le préfet de région est réputé avoir renoncé à édicter celles-ci.

Lorsque le préfet fait connaître à l'autorité qui instruit la demande d'autorisation au titre de laquelle il a été saisi et à la personne qui projette les travaux son intention d'édicter des prescriptions immédiates autres que la réalisation d'un diagnostic, il doit arrêter leur contenu dans un délai qui ne peut dépasser trois mois à compter de la date à laquelle il a informé l'autorité qui instruit la demande d'autorisation. Passé ce délai, il est réputé avoir renoncé à édicter de telles prescriptions.

## **Chapitre II : Régime des prescriptions archéologiques.**

### **Article 15**

Les prescriptions archéologiques sont notifiées à l'Institut national de recherches archéologiques préventives et aux personnes mentionnées au dernier alinéa de l'article précédent.

## **Chapitre II : Régime des prescriptions archéologiques.**

### **Article 16**

Lorsque le préfet de région prescrit un diagnostic, l'Institut national de recherches archéologiques préventives lui transmet, dans un délai de vingt jours à compter de la date à laquelle il a reçu notification de sa décision, un projet détaillant la mise en oeuvre de cette prescription.

Le préfet de région dispose d'un délai de huit jours à compter de la réception du document pour formuler ses observations. Si le projet n'est pas conforme à la prescription qu'il a édictée, il demande à l'établissement public, après avoir, le cas échéant, saisi pour avis la commission interrégionale de la recherche archéologique prévue au titre II du décret du 27 mai 1994 susvisé, de modifier ce document. Il fixe à cet effet le délai, qui ne peut excéder quinze jours, imparti à l'établissement pour cette modification.

Le délai fixé au premier alinéa et le délai de huit jours fixé au deuxième alinéa sont respectivement portés à trente jours et quinze jours lorsque la prescription édictée par le préfet de région concerne des aménagements, ouvrages ou travaux soumis à étude d'impact.

## **Chapitre II : Régime des prescriptions archéologiques.**

### **Article 17**

Le préfet de région dispose d'un délai de trois mois, à compter de la réception du rapport de diagnostic établi par l'Institut national de recherches archéologiques préventives, pour arrêter le contenu des prescriptions postérieures au diagnostic. La date de réception du rapport est notifiée par le préfet de région à l'autorité qui instruit la demande d'autorisation et à la personne qui projette les travaux.

Dans le cas où le diagnostic a déjà été réalisé en application de l'article 7, le délai de trois mois court à compter de la réception du dossier par le préfet de région dans les conditions prévues à l'article 3.

## **Chapitre II : Régime des prescriptions archéologiques.**

### **Article 18**

Lorsque le préfet de région prescrit des fouilles, il assortit sa prescription d'un cahier des charges qui définit les objectifs, les données scientifiques et les principes méthodologiques de l'intervention ainsi que le délai prévisionnel de remise du rapport final.

L'Institut national de recherches archéologiques préventives établit, dans un délai d'un mois à compter de la décision préfectorale, son projet d'intervention sur la base de ce cahier des charges. Ce projet indique notamment les modalités de réalisation de la prescription, en particulier les méthodes et techniques employées, les moyens humains et matériels prévus et les conditions de leur mise en oeuvre.

Le projet d'intervention est transmis au préfet de région qui dispose d'un délai de quinze jours à compter de sa réception pour formuler ses observations. Si le projet ne permet pas le respect du cahier des charges, le préfet de région demande à l'Institut national de recherches archéologiques préventives, après avoir, le cas échéant, saisi pour avis la commission interrégionale de la recherche archéologique, de modifier son projet et fixe le délai imparti à l'établissement pour cette modification.

## **Chapitre II : Régime des prescriptions archéologiques.**

### **Article 19**

Lorsque le déroulement des opérations fait apparaître la nécessité d'une modification substantielle du projet d'intervention, le projet révisé est soumis aux dispositions de l'article 18.

En cas de découvertes réalisées pendant l'intervention, conduisant à remettre en cause les résultats du diagnostic et les données scientifiques du cahier des charges, le préfet de région peut formuler des prescriptions complémentaires, qui ne peuvent cependant conduire à modifier la durée totale prévue dans la convention mentionnée à l'article 25. L'Institut national de recherches archéologiques préventives révisé alors son projet dans les conditions prévues à l'article précédent.

En cas de découverte d'importance exceptionnelle, le préfet peut, par une décision motivée prise après avis de la commission interrégionale de la recherche archéologique, prolonger la durée d'intervention de l'Institut national de recherches archéologiques préventives et, le cas échéant, prescrire la conservation de tout ou partie du site. En ce cas, les pénalités dues par l'établissement public au titre du dépassement des délais stipulés dans la convention mentionnée à l'article 25 sont prises en charge par l'Etat.

## **Chapitre II : Régime des prescriptions archéologiques.**

### **Article 20**

Lorsque des prescriptions immédiates et postérieures au diagnostic portant sur la totalité du périmètre ont été arrêtées à l'occasion de la création d'une zone d'aménagement concerté ou de la réalisation d'un lotissement, aucune prescription supplémentaire ne peut être imposée lors de l'instruction des demandes d'autorisation d'urbanisme nécessaires à la réalisation des travaux.

Si le préfet de région, saisi en application de l'article 7, a prescrit la réalisation d'un diagnostic archéologique, il ne peut édicter que des prescriptions postérieures au diagnostic lorsqu'il reçoit, dans les conditions prévues à l'article 3, un dossier relatif à la même opération. Si, saisi en application de l'article 7, il a également prescrit des mesures postérieures au diagnostic, il ne peut édicter aucune prescription supplémentaire lorsqu'il reçoit, dans les conditions prévues à l'article 3, un dossier relatif à la même opération.

## **Chapitre II : Régime des prescriptions archéologiques.**

### **Article 21**

Lorsque des opérations sont réalisées par tranches successives, le calendrier prévisionnel de leur réalisation est communiqué au préfet de région qui peut décider de prescrire les mesures prévues aux articles 9 à 12 soit d'emblée pour la totalité du projet, soit lors de l'exécution de chaque tranche. Dans ce dernier cas, il définit par arrêté les délais de sa saisine et la nature des documents à fournir.

Les opérations de diagnostic sont toutefois conduites pour l'ensemble du projet si la personne qui réalise ce projet en fait la demande.

## **Chapitre II : Régime des prescriptions archéologiques.**

### **Article 22**

Dans les quinze jours suivant l'achèvement des opérations de fouilles, l'Institut national de recherches archéologiques préventives délivre à la personne qui projette les travaux une attestation lui permettant de justifier de l'accomplissement des prescriptions de diagnostic et de fouilles.

## **Chapitre II : Régime des prescriptions archéologiques.**

### **Article 23**

Le rapport final, élaboré à l'issue de l'analyse et de l'exploitation des données, sous l'autorité du responsable scientifique de l'opération, est remis au préfet de région par l'Institut national de recherches archéologiques préventives, dans les délais fixés par le cahier des charges annexé aux prescriptions. Le préfet de région en vérifie la conformité au cahier des charges et procède à son évaluation scientifique après avis de la commission interrégionale de la recherche archéologique. A l'issue de cet examen, il communique à l'Institut national de recherches archéologiques préventives ses recommandations en vue de l'exploitation scientifique de ce document.

Un exemplaire de ce rapport est transmis à la personne qui réalise les aménagements, ouvrages ou travaux.

## **Chapitre II : Régime des prescriptions archéologiques.**

### **Article 24**

Les normes de présentation des rapports mentionnés aux articles 17 et 23 sont définies par arrêté conjoint du ministre chargé de la culture et du ministre chargé de la recherche.

## **Chapitre III : Convention entre l'Institut national de recherches archéologiques préventives et la personne qui projette les travaux.**

### **Article 25**

La convention prévue à l'article 5 de la loi du 17 janvier 2001 susvisée définit notamment :

1° Selon le cas, le délai de réalisation des opérations de diagnostic et de remise du rapport ou le délai de réalisation des fouilles ;

2° Les conditions et délais de mise à disposition du terrain par la personne qui projette les travaux et de préparation des opérations par l'Institut national de recherches archéologiques préventives pour la réalisation du diagnostic ou des fouilles ;

3° La date prévisionnelle de début des opérations archéologiques ;

4° Le montant des pénalités par jour de retard dues, soit par l'Institut national de recherches archéologiques préventives en cas de dépassement des délais définis au 1°, soit par la personne qui projette les travaux en cas de dépassement des délais prévus au 2°.

Le montant des pénalités est au plus égal au dixième du montant total de la redevance due pour l'opération de diagnostic ou de fouilles, divisé par le nombre de jours prévus par la convention pour la réalisation des opérations. Elles ne sont pas exigibles en cas d'intempéries, de défaillance d'un fournisseur, de pollution des terrains, d'aléas imprévisibles et, de manière générale, en cas de force majeure.

Dans les cas prévus aux deuxième et troisième alinéas du III de l'article 9 de la loi du 17 janvier 2001 susvisée, la convention comporte la description des interventions prises en charge par un service archéologique agréé d'une collectivité territoriale ou l'indication des matériels, équipements et moyens apportés par la personne qui projette d'exécuter les travaux. Les termes de cette convention ne peuvent toutefois avoir pour effet la prise en charge, par l'Institut national de recherches archéologiques préventives, de travaux ou d'aménagements du chantier qu'impliquait, en tout état de cause, la réalisation du projet.

### **Chapitre III : Convention entre l'Institut national de recherches archéologiques préventives et la personne qui projette les travaux.**

#### **Article 26**

Dans les deux mois suivant la notification des prescriptions archéologiques, prévue à l'article 15, l'Institut national de recherches archéologiques préventives adresse à la personne qui projette les travaux un projet de convention contenant les clauses prévues à l'article 25. Dans le cas, prévu à l'article 5 de la loi du 17 janvier 2001 susvisée, de désaccord sur le délai de réalisation des opérations de diagnostic ou de fouilles prescrites, le préfet de région, saisi par la partie la plus diligente et après avoir, s'il le juge utile, consulté la commission interrégionale de la recherche archéologique, fixe, dans les quinze jours de sa saisine, la durée de réalisation de ces opérations.

### **Chapitre IV : Régime de la redevance d'archéologie préventive.**

#### **Article 27**

Le montant de la redevance perçue pour chaque opération de diagnostic et de fouilles archéologiques est arrêté par l'Institut national de recherches archéologiques préventives dans les conditions définies au II de l'article 9 de la loi du 17 janvier 2001 susvisée. Pour le calcul de la redevance, la réévaluation prévue au dernier alinéa du II dudit article 9 tient compte de l'indice du coût de la construction publié à la date de la décision du préfet de région fixant les prescriptions archéologiques. Le montant de redevance dû au titre du diagnostic ou des fouilles, ainsi que les éléments contenus dans les prescriptions archéologiques dont il a été fait application pour calculer ce montant, sont portés à la connaissance de la personne qui projette les travaux en même temps que le projet de convention mentionné à l'article 26.

### **Chapitre IV : Régime de la redevance d'archéologie préventive.**

#### **Article 28**

Les titres de recettes sont émis et recouverts par l'Institut national de recherches archéologiques préventives dans les conditions prévues pour les établissements publics administratifs par le décret du 29 décembre 1962 susvisé. Le titre de recette est notifié par l'établissement public à la personne assujettie, avec indication des voies et délais de recours ouverts pour la contestation des redevances. Une copie de l'arrêté du préfet de région constituant le fait générateur de la redevance lui est annexée.

### **Chapitre IV : Régime de la redevance d'archéologie préventive.**

#### **Article 29**

La notification prévue à l'article 28 mentionne, s'il y a lieu, le montant des réductions résultant des exonérations prévues au deuxième alinéa du III de l'article 9 de la loi du 17 janvier 2001 susvisée. Dans le cas prévu au dernier alinéa du III dudit article 9, la personne assujettie demande l'annulation du titre de recette émis à son encontre et, le cas échéant, le remboursement des sommes versées, en apportant tout élément de nature à établir l'abandon de l'opération.

### **Chapitre IV : Régime de la redevance d'archéologie préventive.**

#### **Article 30**

Lorsque le préfet de région prescrit la réalisation d'un diagnostic pour la totalité d'une zone d'aménagement concerté ou d'un lotissement, en application du deuxième alinéa du I de l'article 9 de la loi du 17 janvier 2001 susvisée, la redevance relative aux opérations de diagnostic fait l'objet d'un titre de recette unique.

La redevance relative aux opérations de fouilles fait également l'objet d'un titre de recette unique pour les lots ou tranches d'opération dont la nature, l'emprise et la destination sont connues à la date de la remise du rapport de diagnostic et permettent l'édition de prescriptions postérieures au diagnostic.

Pour les autres lots ou tranches du projet, la redevance relative aux opérations de fouilles fait l'objet de titres de recettes émis successivement sur la base des prescriptions édictées au fur et à mesure de l'avancement des lots ou tranches d'opération.

#### **Chapitre IV : Régime de la redevance d'archéologie préventive.**

##### **Article 31**

Les réclamations relatives à la redevance sont adressées à l'Institut national de recherches archéologiques préventives dans les trente jours suivant la notification du titre de recette. L'établissement public se prononce dans les deux mois.

En cas de rejet d'une réclamation portant sur les modalités de calcul ou de remboursement définies aux II et III de l'article 9 de la loi du 17 janvier 2001 susvisée, la personne assujettie saisit la commission prévue à l'article 10 de la même loi. La saisine de la commission doit intervenir dans les quinze jours suivant, selon le cas, la réception de la réponse de l'établissement ou l'expiration du délai prévu à l'alinéa précédent.

La réclamation adressée à l'établissement public et la saisine de la commission administrative de la redevance archéologique n'ont pas un caractère suspensif.

#### **Chapitre IV : Régime de la redevance d'archéologie préventive.**

##### **Article 32**

La commission administrative de la redevance d'archéologie préventive comprend, outre son président, membre du Conseil d'Etat :

1° Quatre représentants de l'Etat, dont trois désignés sur proposition respectivement du ministre chargé du budget, du ministre chargé de l'équipement et du ministre chargé de la recherche ;

2° Quatre représentants des personnes assujetties, dont un maire désigné sur proposition de l'Association des maires de France, un président de conseil général désigné sur proposition de l'Association des départements de France et deux représentants des autres catégories de personnes assujetties ;

3° Quatre personnalités qualifiées pour leur compétence en matière d'archéologie dont deux désignées sur proposition du ministre chargé de la recherche.

Les membres de la commission sont nommés pour une durée de trois ans renouvelable par arrêté du ministre chargé de la culture. La fonction de membre de la commission est incompatible avec celle de membre du conseil d'administration ou du conseil scientifique de l'Institut national de recherches archéologiques préventives.

#### **Chapitre IV : Régime de la redevance d'archéologie préventive.**

##### **Article 33**

La commission est assistée de rapporteurs désignés par son président parmi les membres des chambres régionales des comptes et des inspections générales des différents départements ministériels.

Le secrétariat de la commission est assuré par la direction de l'architecture et du patrimoine.

#### **Chapitre IV : Régime de la redevance d'archéologie préventive.**

##### **Article 34**

A l'exception du président, les membres de la commission exercent leurs fonctions gratuitement. Ils ont droit à la prise en charge des frais de séjour et de déplacement effectivement supportés à l'occasion des réunions de la commission, dans les conditions prévues par la réglementation applicable aux fonctionnaires de l'Etat.

Le président de la commission et les rapporteurs peuvent percevoir une indemnité mensuelle dont le montant est fixé par arrêté conjoint du ministre chargé de la culture et du ministre chargé du budget.

Les crédits nécessaires au fonctionnement de la commission, et notamment au versement des indemnités allouées au président et aux rapporteurs et à la prise en charge des frais de séjour et de déplacement des membres, sont inscrits au budget du ministère de la culture.

#### **Chapitre IV : Régime de la redevance d'archéologie préventive.**

##### **Article 35**

La commission émet son avis, après examen des observations écrites de la personne assujettie et de l'Institut national de recherches archéologiques préventives, dans un délai d'un mois à compter de sa saisine.

Les parties peuvent demander à être entendues par la commission. La personne assujettie peut se faire assister ou représenter par une personne de son choix.

L'avis de la commission est adopté à la majorité des membres présents. En cas de partage égal des voix, celle du président est prépondérante.

L'avis de la commission est motivé. Il est notifié au redevable, à l'Institut national de recherches archéologiques préventives et au ministre chargé de la culture.

#### **Chapitre IV : Régime de la redevance d'archéologie préventive.**

##### **Article 36**

Si la commission confirme le mode de calcul retenu par l'Institut national de recherches archéologiques préventives, si, après qu'elle a proposé de le modifier, l'établissement public n'émet pas un nouveau titre de recette dans le mois suivant la notification de son avis ou si le mode de calcul retenu ne donne pas satisfaction à la personne assujettie, celle-ci peut porter la contestation du titre de recette devant la juridiction compétente.

#### **Chapitre V : Carte archéologique nationale.**

##### **Article 37**

La carte archéologique nationale établie en application de l'article 3 de la loi du 17 janvier 2001 susvisée comporte deux catégories d'informations faisant l'objet de modalités d'accès distinctes.

1° La première comprend les éléments généraux de connaissance et de localisation du patrimoine archéologique pouvant être utilisés par les autorités compétentes pour délivrer les autorisations de travaux et permettant l'information du public.

Ces éléments sont communiqués par le préfet de région ou, pour le domaine public maritime, par le service chargé des recherches sous-marines, sur leur demande, aux autorités administratives chargées de l'élaboration des documents d'urbanisme ou de l'instruction des demandes d'autorisation de travaux susceptibles d'affecter le patrimoine archéologique. Ils peuvent également être consultés à la direction régionale des affaires culturelles territorialement compétente ou, pour le domaine public maritime, auprès du service précité, par toute personne qui en fait la demande ;

2° La seconde catégorie d'informations comporte l'état complet de l'inventaire informatisé des connaissances et de la localisation du patrimoine archéologique. Elle fait l'objet d'un régime d'accès restreint, compte tenu des exigences liées à la préservation de ce patrimoine.

Ces informations sont accessibles aux agents de l'Etat, de l'Institut national de recherches archéologiques préventives et des services archéologiques des collectivités territoriales, ainsi qu'aux enseignants et chercheurs des établissements publics d'enseignement supérieur ou de recherche, pour l'exercice de leurs missions. Elles sont également communiquées aux personnes justifiant qu'elles effectuent une recherche scientifique. Les informations concernant une parcelle cadastrale sont en outre accessibles au propriétaire de celle-ci ou à la personne mandatée par lui, s'ils font état d'un projet de travaux susceptibles d'affecter le patrimoine archéologique.

## **Chapitre V : Carte archéologique nationale.**

### **Article 38**

Les modalités de collaboration entre les services de l'Etat, les collectivités territoriales et établissements publics mentionnés à l'article 3 de la loi du 17 janvier 2001 susvisée, pour l'établissement de la carte archéologique, sont définies par des conventions.

Ces conventions déterminent en particulier les modalités de contribution, de normalisation des données numérisées ainsi que les conditions réciproques d'accès aux bases de données.

## **Chapitre VI : Agrément des services d'archéologie des collectivités territoriales.**

### **Article 39**

L'agrément d'un service archéologique d'une collectivité territoriale, prévu au deuxième alinéa du III de l'article 9 de la loi du 17 janvier 2001 susvisée, est délivré par le ministre chargé de la culture.

## **Chapitre VI : Agrément des services d'archéologie des collectivités territoriales.**

### **Article 40**

Le dossier présenté par la collectivité doit comporter tous éléments permettant d'apprécier :

1° Les qualifications, le statut, les spécialités et l'expérience professionnelle, dans le domaine de la recherche archéologique, des personnels employés par le service dont l'agrément est demandé ;

2° Les moyens matériels et financiers dont le service est doté ;

3° L'organisation administrative du service ainsi que sa place dans l'organisation générale de la collectivité.

## **Chapitre VI : Agrément des services d'archéologie des collectivités territoriales.**

### **Article 41**

La demande d'agrément est adressée au préfet de région par lettre recommandée avec demande d'avis de réception.

Lorsque le dossier est incomplet, le préfet de région sollicite les pièces manquantes dans les mêmes formes. A défaut de production de ces pièces dans le mois suivant la réception de la lettre du préfet de région, la collectivité est réputée avoir renoncé à sa demande.

Le préfet de région transmet le dossier complet au ministre chargé de la culture, accompagné de son avis. Il notifie cette transmission à la collectivité qui a sollicité l'agrément.

Le ministre chargé de la culture se prononce, après consultation du Conseil national de la recherche archéologique, dans un délai de quatre mois à compter de la réception du dossier. L'absence de décision expresse à l'expiration de ce délai vaut agrément tacite.

L'agrément est notifié à la collectivité et à l'Institut national de recherches archéologiques préventives. Il est publié au Journal officiel de la République française.

## **Chapitre VI : Agrément des services d'archéologie des collectivités territoriales.**

### **Article 42**

L'agrément peut être limité à certains domaines de la recherche archéologique.

Il est accordé pour cinq années et est renouvelable, à l'initiative de la collectivité, dans les mêmes conditions que l'agrément initial.

Tout changement affectant les conditions au vu desquelles l'agrément a été accordé est communiqué par la collectivité au préfet de région dans les quinze jours de sa réalisation. L'agrément peut être retiré par arrêté du ministre chargé de la culture en cas de défaut de la déclaration mentionnée à l'alinéa précédent ou lorsque le service ne remplit plus l'une des conditions au vu desquelles il a été agréé. Le ministre notifie à la collectivité les raisons pour lesquelles il envisage de retirer l'agrément et lui impartit un délai, qui ne peut être inférieur à un mois, pour présenter ses observations. Le retrait est publié au Journal officiel de la République française.

## **Chapitre VII : Dispositions relatives aux objets mobiliers et à la documentation scientifique résultant de fouilles.**

### **Article 43**

Le délai maximal de cinq ans, prévu par l'article 7 de la loi du 17 janvier 2001 susvisée, pendant lequel les objets mobiliers provenant des opérations archéologiques conduites par l'Institut national de recherches archéologiques préventives et par les personnes auxquelles il a fait appel sont placés sous la garde de ce dernier, court à compter de la date de fin des opérations de terrain.

Pendant cette période, l'établissement public dresse l'inventaire des objets correspondant à chaque opération, qui est annexé au rapport d'opération. Il l'adresse au préfet de région qui, après contrôle, le transmet au propriétaire du terrain.

L'établissement public prend les dispositions nécessaires à la sécurité des objets et peut assurer leur mise en état pour étude. Il peut procéder, contre rétribution, à des travaux de conservation ou de restauration de ces objets.

Lorsque les objets mobiliers ont le caractère de biens culturels maritimes, l'établissement public les remet au service de l'Etat chargé des recherches archéologiques sous-marines.

## **Chapitre VII : Dispositions relatives aux objets mobiliers et à la documentation scientifique résultant de fouilles.**

### **Article 44**

Pour l'accomplissement de ses missions d'exploitation scientifique et de diffusion des résultats des opérations archéologiques qu'il conduit ou qui sont conduites sur sa délégation, l'Institut national de recherches archéologiques préventives peut réaliser ou faire réaliser, selon tout procédé, et exploiter des images, fixes ou animées, des objets mobiliers placés sous sa garde. L'exploitation commerciale des reproductions est soumise, le cas échéant, à l'autorisation des personnes titulaires des droits ainsi mis en oeuvre.

Les services de l'Etat et les services archéologiques des établissements publics d'enseignement supérieur ou de recherche ont accès de plein droit, pour l'exercice de leurs missions, au fonds documentaire ainsi constitué, sous réserve des droits mentionnés à l'alinéa précédent.

Lorsque l'Institut national de recherches archéologiques préventives intervient en association avec le service archéologique d'une collectivité territoriale ou d'une autre personne morale de droit public ou fait appel au service archéologique d'une autre personne morale, une convention définit les rôles respectifs des différents intervenants pour l'application des alinéas précédents.

## **Chapitre VII : Dispositions relatives aux objets mobiliers et à la documentation scientifique résultant de fouilles.**

### **Article 45**

A l'issue de l'étude scientifique des objets mobiliers, ces derniers sont remis par l'Institut national de recherches archéologiques préventives à l'Etat qui procède au partage prévu à l'article 11 de la loi du 27 septembre 1941 susvisée ou exerce, s'il ne l'a déjà fait, le droit de revendication prévu par la même loi.

Les collectivités territoriales propriétaires de terrains ayant fait l'objet d'interventions archéologiques régies par le présent décret peuvent, si elles offrent des conditions de conservation appropriées, demander à acquérir, selon les modalités prévues au troisième alinéa de l'article L. 69 du code du domaine de l'Etat, la part du mobilier provenant de ces interventions et revenant à l'Etat. Un arrêté du ministre chargé de la culture précise les conditions de conservation exigées.

## **Chapitre VII : Dispositions relatives aux objets mobiliers et à la documentation scientifique résultant de fouilles.**

### **Article 46**

Le ministre chargé de la culture définit par arrêté, après avis du ministre chargé de la recherche et consultation du Conseil national de la recherche archéologique, les normes d'identification, de classement et de conditionnement de la documentation scientifique et du mobilier issus des diagnostics et fouilles.

Dans un délai maximal de six mois après la remise du rapport final de l'opération, l'Institut national de recherches archéologiques préventives remet à l'Etat la documentation et le mobilier issus de celle-ci. Les personnes justifiant qu'elles effectuent une recherche scientifique et, pour l'exercice de leurs missions, les agents de l'Institut national de recherches archéologiques préventives ont accès de plein droit à la documentation et au mobilier ainsi remis à l'Etat.

## **Chapitre VIII : Dispositions relatives aux vestiges archéologiques immobiliers et à leurs inventeurs.**

### **Article 47**

Sauf lorsque le propriétaire du fonds contenant un vestige archéologique immobilier, issu de fouilles ou découvert fortuitement, établit qu'il est propriétaire de ce vestige, un arrêté du préfet de région constate que ce dernier est propriété de l'Etat par l'effet des dispositions du premier alinéa de l'article 18-1 de la loi du 27 septembre 1941 susvisée et de l'article 713 du code civil. Cet arrêté est publié au fichier immobilier de la conservation des hypothèques dans les conditions de droit commun.

Si l'intérêt archéologique du vestige le justifie, le préfet autorise l'incorporation du bien au domaine public affecté au ministère chargé de la culture, après avis de la commission interrégionale de la recherche archéologique.

Lorsque le vestige n'est pas incorporé au domaine public, il peut être cédé à l'amiable par l'Etat, dans les conditions définies au sixième alinéa de l'article R. 129 du code du domaine de l'Etat.

Si, dans un délai de six mois à compter de la découverte du vestige, le préfet n'a procédé ni à son incorporation au domaine public de l'Etat ni à sa cession amiable, l'Etat est réputé avoir renoncé à la propriété de ce vestige. Le propriétaire du fonds peut, à tout moment après l'expiration de ce délai, demander au préfet de constater cette renonciation par un acte qui est publié au fichier immobilier de la conservation des hypothèques dans les conditions de droit commun.

### **Chapitre VIII : Dispositions relatives aux vestiges archéologiques immobiliers et à leurs inventeurs.**

#### **Article 48**

Le préfet de région peut, après avis de la commission interrégionale de la recherche archéologique, faire procéder sur place à l'étude scientifique du vestige ou, dès lors que ce dernier a été incorporé au domaine public de l'Etat et que sa nature le permet, le faire enlever pour qu'il soit procédé à son étude scientifique ou à sa présentation au public.

S'il décide de conserver le vestige sur place, il peut mettre en œuvre, dans les conditions de droit commun, la procédure d'expropriation du fonds où se trouve celui-ci.

### **Chapitre VIII : Dispositions relatives aux vestiges archéologiques immobiliers et à leurs inventeurs.**

#### **Article 49**

Le montant de l'indemnité prévue au deuxième alinéa de l'article 18-1 de la loi du 27 septembre 1941 susvisée est fixé par arrêté du préfet de région, compte tenu de la durée de la période pendant laquelle les services de l'Etat estiment devoir accéder au vestige après l'achèvement des fouilles.

En cas de désaccord, le montant de l'indemnité est fixé par le tribunal de grande instance dans le ressort duquel est situé le fonds, saisi par la partie la plus diligente.

### **Chapitre VIII : Dispositions relatives aux vestiges archéologiques immobiliers et à leurs inventeurs.**

#### **Article 50**

L'inventeur d'un vestige immobilier découvert fortuitement et déclaré à l'autorité administrative conformément à l'article 14 de la loi du 27 septembre 1941 susvisée peut bénéficier d'une récompense dont la nature et le montant sont fixés par le ministre chargé de la culture, après avis du Conseil national de la recherche archéologique, selon des modalités fixées par arrêté conjoint du ministre chargé de la culture et du ministre chargé du budget.

## **Chapitre VIII : Dispositions relatives aux vestiges archéologiques immobiliers et à leurs inventeurs.**

### **Article 51**

Lorsqu'un vestige immobilier découvert fortuitement donne lieu à une exploitation, l'exploitant et l'inventeur conviennent :

1° Du versement à l'inventeur, à la charge de l'exploitant, d'une indemnité forfaitaire en relation avec l'intérêt archéologique de la découverte ;

2° A défaut, d'un intéressement de l'inventeur à l'activité pendant trente ans, sous la forme d'un pourcentage du résultat dès la première année d'exploitation ; cet intéressement est fonction de l'importance archéologique de la découverte.

Le ministre chargé de la culture saisi par la partie la plus diligente évalue, après avis du Conseil national de la recherche archéologique, l'importance de la découverte en fonction d'une échelle commune aux modalités mentionnées aux 1° et 2°. Dans le cas prévu au 2°, l'intéressement ne peut excéder 25 % du résultat.

## **Chapitre VIII : Dispositions relatives aux vestiges archéologiques immobiliers et à leurs inventeurs.**

### **Article 52**

Les dispositions des articles 50 et 51 ne sont pas applicables aux agents publics pour les découvertes de vestiges archéologiques immobiliers qu'ils effectuent dans l'exercice de leurs fonctions.

### **Article 53, 54, 55, 56, 62**

\*article(s) modificateur(s)\*

## **Chapitre IX : Dispositions diverses et transitoires.**

### **Article 57**

Pour l'application du présent décret dans les départements d'outre-mer, les attributions de la commission interrégionale de la recherche archéologique sont exercées par la commission pour l'archéologie d'outre-mer du Conseil national de la recherche archéologique.

## **Chapitre IX : Dispositions diverses et transitoires.**

### **Article 58**

Les travaux dont la réalisation est fractionnée dans le temps et qui, à la date d'entrée en vigueur du présent décret, ont déjà fait l'objet d'une autorisation au titre du code de l'urbanisme ou du code de l'environnement, ou d'une autorisation d'exploitation de carrières, sont soumis aux dispositions de l'article 21 en ce qui concerne les tranches dont l'exécution intervient postérieurement à l'entrée en vigueur du présent décret.

Lorsqu'une opération entrant dans le champ de l'article 1er a donné lieu, entre le 18 janvier 2001 et la date d'entrée en vigueur du présent décret, à la prescription de mesures d'archéologie préventive par l'Etat, sans que celle-ci ait été suivie, avant cette date, de la signature d'une convention entre l'Etat, la personne qui projette les travaux et, le cas échéant, l'association dénommée Association pour les fouilles archéologiques nationales ou d'un devis signé par ces parties, cette prescription est complétée de manière à permettre le calcul de la

redevance selon les modalités prévues par la loi du 17 janvier 2001 susvisée et le présent décret.

### **Chapitre IX : Dispositions diverses et transitoires.**

#### **Article 59**

Les délimitations, opérées sur le fondement des dispositions introduites à l'article R. 123-18 du code de l'urbanisme par l'article 2 du décret n° 86-192 du 5 février 1986 relatif à la prise en compte de la protection du patrimoine archéologique dans certaines procédures d'urbanisme ou figurant dans un plan local d'urbanisme, continuent de s'appliquer jusqu'à l'intervention de l'arrêté prévu au 1° de l'article 1er du présent décret et dans la limite d'une période de dix-huit mois à compter de la date d'entrée en vigueur de celui-ci.

### **Chapitre IX : Dispositions diverses et transitoires.**

#### **Article 60**

Le décret n° 86-192 du 5 février 1986 relatif à la prise en compte de la protection du patrimoine archéologique dans certaines procédures d'urbanisme est abrogé.

### **Chapitre IX : Dispositions diverses et transitoires.**

#### **Article 61**

Les articles 37 et 38 du présent décret pourront être ultérieurement modifiés par décret. Les autres dispositions du présent décret pourront être ultérieurement modifiées par décret en Conseil d'Etat, à l'exception de celles figurant au deuxième alinéa de l'article 2, à l'article 39, au quatrième alinéa de l'article 41, au dernier alinéa de l'article 42 et aux articles 51 et 62 qui seront modifiées, le cas échéant, dans les conditions prévues à l'article 2 du décret du 15 janvier 1997 susvisé.

### **Chapitre IX : Dispositions diverses et transitoires.**

#### **Article 52**

Le Premier ministre, le ministre de l'économie, des finances et de l'industrie, le ministre de l'intérieur, le ministre de l'équipement, des transports et du logement, la ministre de la culture et de la communication, le ministre de l'aménagement du territoire et de l'environnement, le ministre de la fonction publique et de la réforme de l'Etat, le ministre de la recherche, le secrétaire d'Etat à l'outre-mer et le secrétaire d'Etat au patrimoine et à la décentralisation culturelle sont chargés, chacun en ce qui le concerne, de l'exécution du présent décret, qui sera publié au Journal officiel de la République française et entrera en vigueur le premier jour du mois suivant sa publication.

Jacques Chirac  
Par le Président de la République :

Le Premier ministre,  
Lionel Jospin

La ministre de la culture et de la communication,

Catherine Tasca

Le ministre de l'économie, des finances et de l'industrie,  
Laurent Fabius

Le ministre de l'intérieur,  
Daniel Vaillant

Le ministre de l'équipement, des transports et du logement,  
Jean-Claude Gayssot

Le ministre de l'aménagement du territoire et de l'environnement,  
Yves Cochet

Le ministre de la fonction publique et de la réforme de l'Etat,  
Michel Sapin

Le ministre de la recherche,  
Roger-Gérard Schwartzberg

Le secrétaire d'Etat à l'outre-mer,  
Christian Paul

Le secrétaire d'Etat au patrimoine et à la décentralisation culturelle,  
Michel Duffour

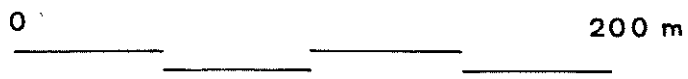
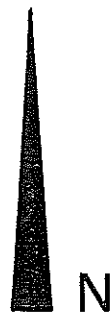
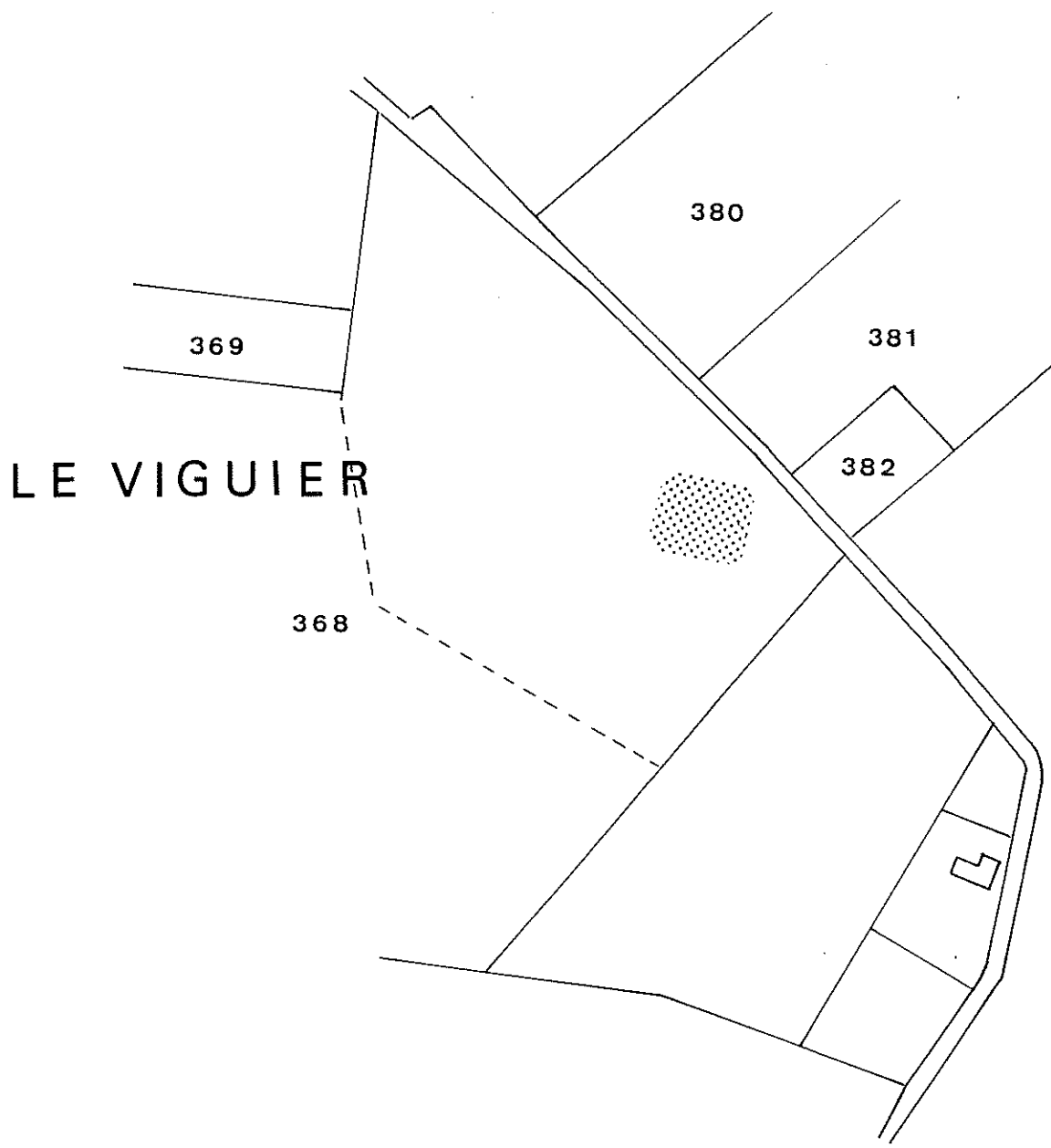

MOLANDIER (AUDE)

Section A, feuille 4

1956  
sit. n° 3

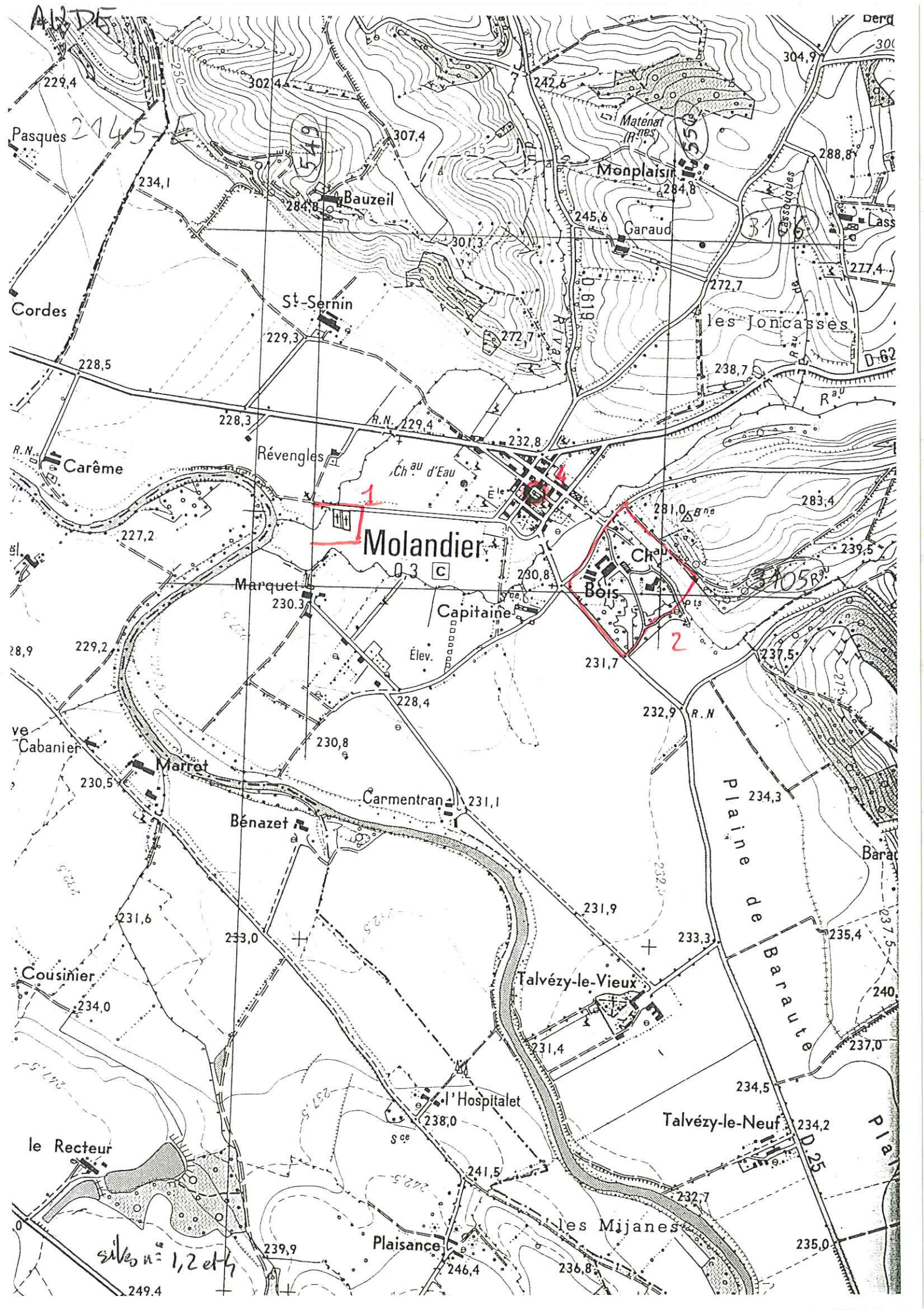

# MOLANDIER (Aude)

## Légende

-  Limites communales
-  Site archéologique
-  Site étendu
-  Localisation approximative

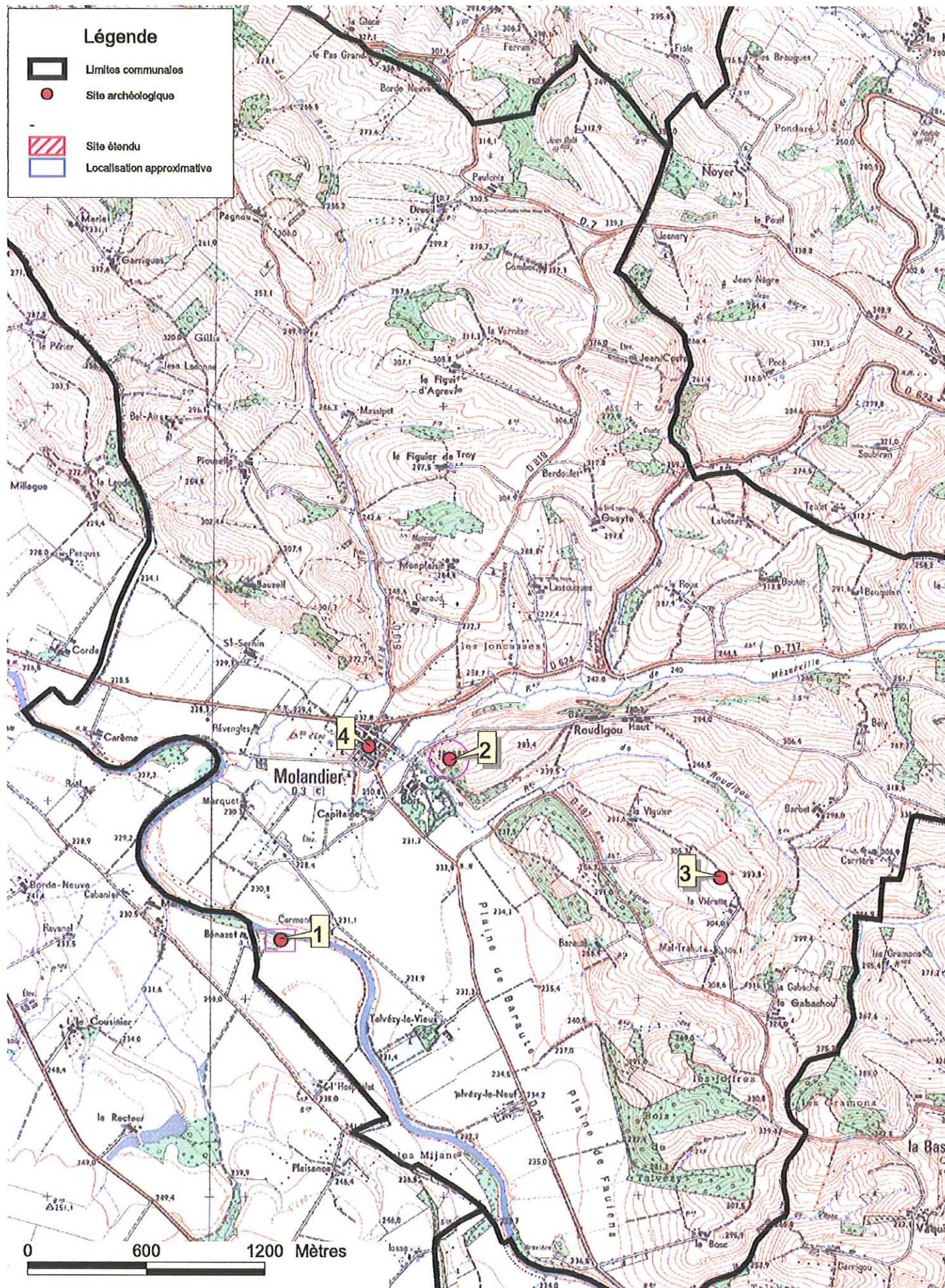



**MOLANDIER  
236**

Ech. 1/25000

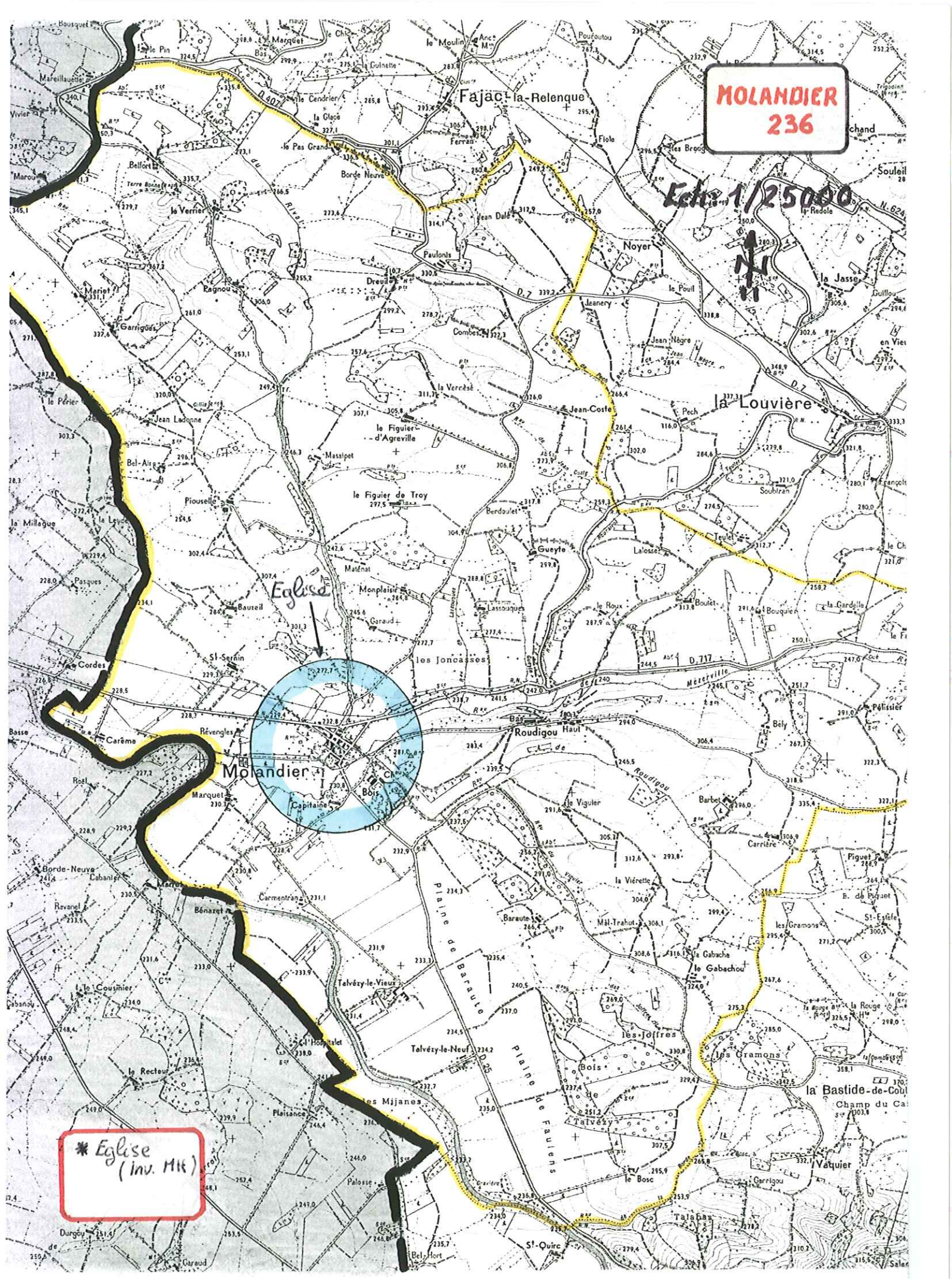

Molandier

Fajac-la-Reliègue

la Louvière

Eglise

\* Eglise  
(Inv. M.H.)

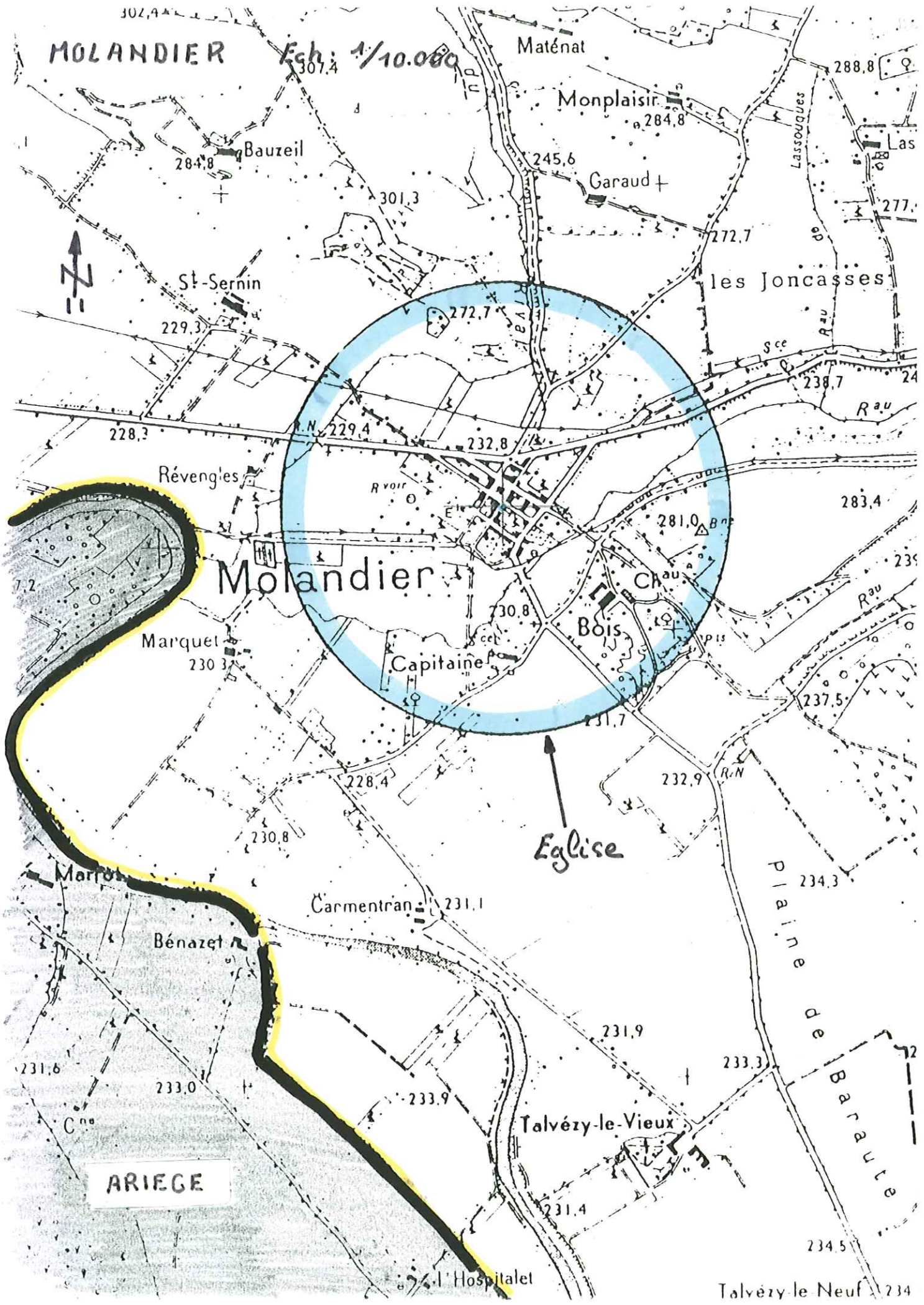

MOLANDIER

Ech: 1/10.000

Maténat

Monplaisir

Bauzeil

Garaud

St-Sernin

les Joncasses

Révengies

Molandier

Bois

Capitaine

Marquet

Eglise

Carmentran

Marrot

Bénazet

Talvézy-le-Vieux

ARIEGE

Hospitalet

Talvézy-le-Neuf

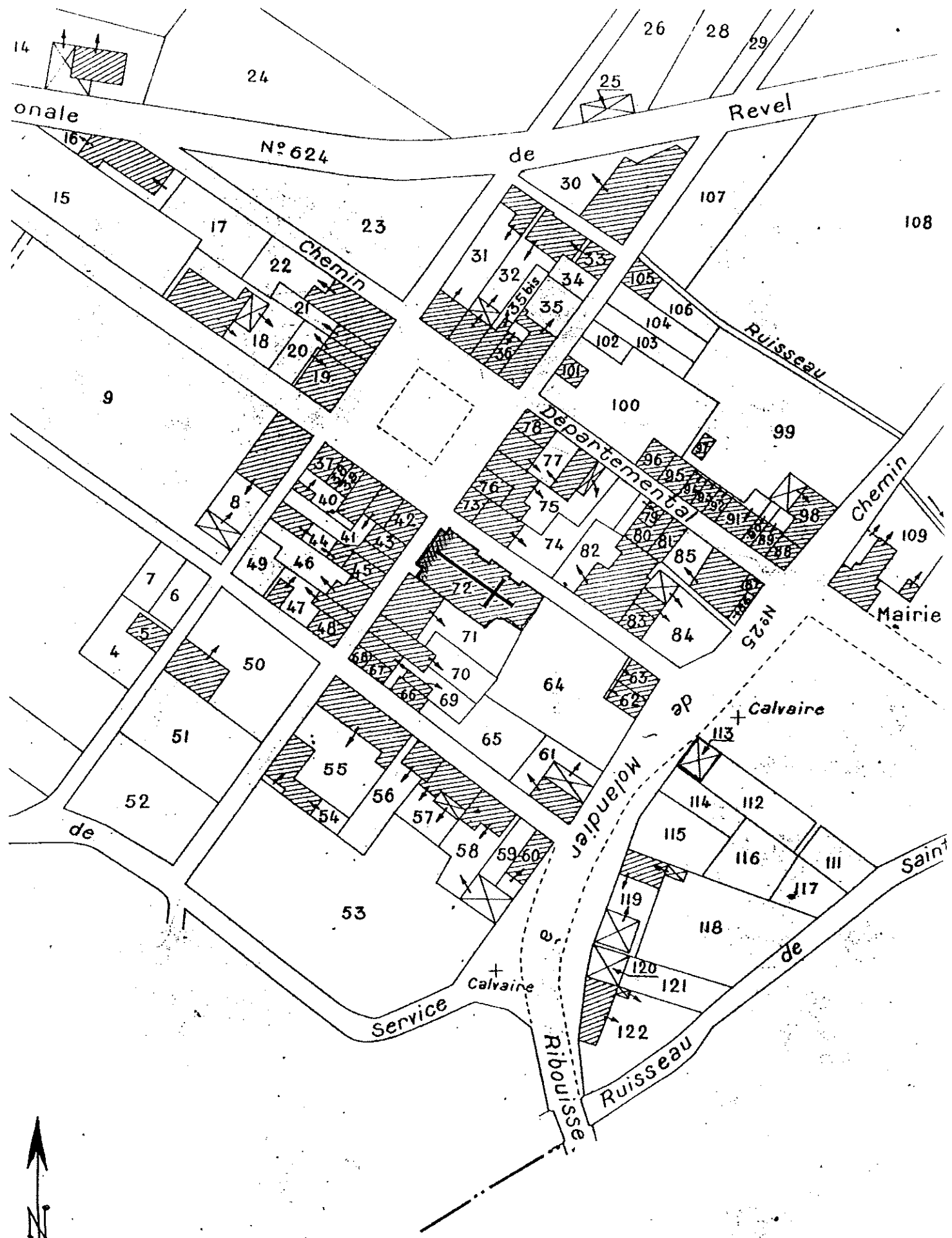

Ed. iluso - ROLANDIER, Eglise - Section B 1

N B

## MONUMENTS HISTORIQUES

### I - GENERALITES

Servitudes de protection des monuments historiques.

Loi du 31 décembre 1913 modifiée et complétée par les lois du 31 décembre 1921, 23 juillet 1927, 27 août 1941, 25 février 1943, 10 mai 1946, 30 décembre 1966, 23 décembre 1970, 31 décembre 1976, 30 décembre 1977, 15 juillet 1980, 12 juillet 1985 et au 6 janvier 1986, et par les décrets du 7 janvier 1959, 18 avril 1961, 6 février 1969, 10 septembre 1970, 7 juillet 1977 et 15 novembre 1984.

Loi du 2 mai 1930 (article 28) modifiée par l'article 72 de la loi n°83-8 du 7 janvier 1983.

Loi n°79-1150 du 29 décembre 1979 relative à la publicité, aux enseignes et préenseignes, complétée par la loi n°85-729 du 18 juillet 1985 et décrets d'application n°80-923 et n°80-924 du 21 novembre 1980, n°82-221 du 24 février 1982, n°82-220 du 25 février 1982, n°82-723 du 13 août 1982, n°82-764 du 6 septembre 1982, n°82-104 4 du 7 décembre 1982 et n°89-422 du 27 juin 1989.

Décret du 18 mars 1924 modifié par le décret du 13 janvier 1940 et par le décret n°70-836 du 10 septembre 1970 (article 11), n°84-1006 du 15 novembre 1984.

Décret n°70-836 du 10 septembre 1970 pris pour application de la loi du 30 décembre 1966, complété par le décret n°82-68 du 20 janvier 1982 (article 4).

Décret n°70-837 du 10 septembre 1970 approuvant le cahier des charges-types pour l'application de l'article 2 de la loi du 30 décembre 1966.

Code de l'urbanisme, articles L. 410-1, L. 421-1, L. 421-6, L. 422-1, L.422-2, L. 422-4, L. 430-1, L.430-8, L.441-1, L. 441-2, .R. 410-4, R. 410-13, R. 421-19, R. 421-36, R. 421-38, R. 422-8, R. 421-38-10, R. 421-38-2, R. 421-38-3, R. 421-38-4, R. 421-38-8, R. 430-4, R. 430-5, R. 430-9, R. 430-10, R. 430-12, R. 430-15-7, R. 430-26, R. 430-27, R. 441-3, R. 442-1, R. 442-4-8, R. 442-4-9, R. 442-6, R. 442-6-4, R. 442-11-1, R. 442-12, R. 442-13, R. 443-9, R. 443-10, R. 443-13.

Code de l'expropriation pour cause d'utilité publique, article R. 11-15 et article 11 de la loi du 31 décembre 1913.

Décret n°79-180 du 6 mars 1979 instituant des services départementaux de l'architecture.

Décret n°79-181 du 6 mars 1979 instituant des délégués régionaux à l'architecture et à l'environnement.

Décret n°80-911 du 20 novembre 1980 portant statut particulier des architectes en chef des monuments historiques modifié par le décret n°88-698 du 9 mai 1988.

Décret n°84-145 du 27 février 1984 portant statut particulier des architectes des bâtiments de France.

Décret n°84-1007 du 15 novembre 1984 instituant auprès des préfets de région une commission régionale du patrimoine historique, archéologique et ethnologique.

Décret n°85-771 du 24 juillet 1985 relatif à la commission supérieure des monuments historiques.

Décret n°86-538 du 14 mars 1986 relatif aux attributions et à l'organisation des directions régionales des affaires culturelles.

Circulaire du 2 décembre 1977 (ministère de la culture et de l'environnement) relative au report en annexe des plans d'occupation des sols, des servitudes d'utilité publique concernant les monuments historiques et les sites.

Circulaire n°80-51 du 15 avril 1980 (ministère de l'environnement et du cadre de vie) relative à la responsabilité des délégués régionaux à l'architecture et à l'environnement en matière de protection des sites, abords et paysages.

Ministère de la culture et de la communication (direction du patrimoine).

Ministère de l'équipement, du logement, des transports et de la mer (direction de l'architecture et de l'urbanisme).

## **II - PROCEDURE D'INSTITUTION**

### **A- PROCEDURE**

#### **a) Classement (Loi du 31 décembre 1913 modifiée)**

Sont susceptibles d'être classés :

- les immeubles par nature qui, dans leur totalité ou en partie, présentent pour l'histoire ou pour l'art un intérêt public ;
- les immeubles qui renferment des stations ou des gisements préhistoriques ou encore des monuments mégalithiques ;
- les immeubles dont le classement est nécessaire pour isoler, dégager, assainir ou mettre en valeur un immeuble classé ou proposé au classement ;
- d'une façon générale, les immeubles nus ou bâtis dans le champ de visibilité d'un immeuble classé ou proposé au classement.

L'initiative du classement appartient au ministre chargé de la culture. La demande de classement peut également être présentée par le propriétaire ou par toute personne physique ou morale y ayant intérêt. La demande de classement est adressée au préfet de région qui prend l'avis de la commission régionale du patrimoine historique, archéologique et ethnologique. Elle est adressée au ministre chargé de la culture lorsque l'immeuble est déjà inscrit sur l'inventaire supplémentaire des monuments historiques.

Le déclassement est réalisé par arrêté du ministre chargé de la culture après avis de la commission supérieure des monuments historiques.

A défaut ce consentement du propriétaire, le classement est prononcé par décret en Conseil d'Etat après avis de la commission supérieure des monuments historiques.

Le recours pour excès de pouvoir contre la décision de classement est ouvert à toute personne intéressée à qui la mesure fait grief.

Le classement partiel ou total est prononcé par décret en Conseil d'Etat après avis de la commission supérieure des monuments historiques, sur proposition du ministre chargé des monuments historiques et des sites.

#### **b) Inscription sur l'inventaire des monuments historiques**

Sont susceptibles d'être portés sur cet inventaire :

- les immeubles bâtis ou parties d'immeubles publics ou privés, qui sans justifier une demande de classement immédiat, présentent un intérêt d'histoire ou d'art suffisant pour en rendre désirable la préservation (décret du 18 avril 1961 modifiant l'article 2 de la loi de 1913) ;
- les immeubles nus ou bâtis situés dans le champ de visibilité d'un immeuble classé ou inscrit (loi du 25 février 1943).

Il est possible de n'inscrire que certaines parties d'un édifice.

L'initiative de l'inscription appartient au préfet de région (article 1er du décret n°84-1006 du 15 novembre 1984). La demande d'inscription peut également être présentée par le propriétaire ou

toute personne physique ou morale y ayant intérêt. La demande d'inscription est adressée au préfet de région.

L'inscription est réalisée par le préfet de région après avis de la commission régionale du patrimoine historique, archéologique et ethnologique. Le consentement du propriétaire n'est pas requis.

Le recours pour excès de pouvoir est ouvert à toute personne intéressée à qui la mesure fait grief.

### **c) Abords des monuments classés ou inscrits**

Dès qu'un monument a fait l'objet d'un classement ou d'une inscription sur l'inventaire, il est institué pour sa protection et sa mise en valeur un périmètre de visibilité de 500 mètres<sup>1</sup> dans lequel tout immeuble nu ou bâti visible du monument protégé ou en même temps que lui est frappé de la servitude des "abords" dont les effets sont visés au III A-2° (article 1er et 3 de la loi du 31 décembre 1913 sur les monuments historiques).

La servitude des abords est suspendue par la création d'une zone de protection du patrimoine architectural et urbain (article 70 de la loi n° 83-8 du 7 janvier 1983), par contre elle est sans incidence sur les immeubles classés ou inscrits sur l'inventaire supplémentaire.

L'article 72 de la loi n° 83-8 du 7 janvier 1983 relative à la répartition de compétences entre les communes, les départements, les régions et l'Etat a abrogé les articles 17 et 28 de la loi du 2 mai 1930 relative à la protection des monuments naturels et sites, qui permettaient d'établir autour des monuments historiques une zone de protection déterminée comme en matière de protection des sites. Toutefois, les zones de protection créées en application des articles précités de la loi du 2 mai 1930 continuent à produire leurs effets jusqu'à leur suppression ou leur remplacement par des zones de protection du patrimoine architectural et urbain.

Dans ces zones, le permis de construire ne pourra être délivré qu'avec l'accord exprès du ministre chargé des monuments historiques et des sites ou de son délégué ou de l'autorité mentionnée dans le décret instituant la zone de protection (article R. 421-38-6 du code de l'urbanisme).

## **B- INDEMNISATION**

### **a) Classement**

Le classement d'office peut donner droit à indemnité au profit du propriétaire, s'il résulte des servitudes et obligations qui en découlent, une modification de l'état ou de l'utilisation des lieux déterminant un préjudice direct matériel et certain.

La demande d'indemnité devra être adressée au préfet et produite dans les six mois à dater de la notification du décret de classement. Cet acte doit faire connaître au propriétaire son droit éventuel à indemnité (Cass. civ. 1, 14 avril 1956 : JC, p. 56, éd. G., IV, 74).

À défaut d'accord amiable, l'indemnité est fixée par le juge de l'expropriation saisi par la partie la plus diligente (loi du 30 décembre 1966, article 1er, modifiant l'article 5 de la loi du 31 décembre 1913, décret du 10 septembre 1970, article 1er à 3). L'indemnité est alors fixée dans les conditions prévues à l'article 13 de l'ordonnance du 23 octobre 1985 (article L. 13-4 du code de l'expropriation).

Les travaux de réparation ou d'entretien et de restauration exécutés à l'initiative du propriétaire après autorisation et sous surveillance des services compétents, peuvent donner lieu à participation de l'Etat qui peut atteindre 50% du montant total des travaux.

---

<sup>1</sup> L'expression "périmètre de 500 mètres" employée par la loi doit s'entendre de la distance de 500 mètres entre l'immeuble classé ou inscrit et la construction projetée (Conseil d'Etat, 29 janvier 1971, S.C.I. "La Charmille de Méneault" : rec. p. 87, et 15 janvier 1982, Société de construction "Résidence Val Saint Jacques" : D.A. 1982 n° 112).

Lorsque l'Etat prend en charge une partie des travaux, l'importance de son concours est fixée en tenant compte de l'intérêt de l'édifice, de son état actuel, de la nature des travaux projetés et enfin des sacrifices consentis par les propriétaires ou toutes autres personnes intéressées à la conservation du monument (décret du 18 mars 1924, article 11).

### ***b) Inscription sur l'inventaire des monuments historiques***

Les travaux d'entretien et de réparation que nécessite la conservation de tels immeubles ou parties d'immeubles peuvent, le cas échéant, faire l'objet d'une subvention de l'Etat dans la limite de 40% de la dépense engagée. Ces travaux doivent être exécutés sous le contrôle du service des monuments historiques (loi de finances du 24 mai 1951).

### ***c) Abords des monuments classés ou inscrits***

Aucune indemnisation n'est prévue.

## **C- PUBLICITE**

### ***a) Classement et inscription sur l'inventaire des monuments historiques***

Publicité annuelle au *Journal officiel* de la République française.

Notification aux propriétaires des décisions de classement ou d'inscription sur l'inventaire.

### ***b) Inscription sur l'inventaire des monuments historiques***

Les propriétaires concernés sont informés à l'occasion de la publicité afférente aux décisions de classement ou d'inscription.

La servitude "abords" est indiquée au certificat d'urbanisme.

## **III- EFFETS DE LA SERVITUDE**

### **A- PREROGATIVES DE LA PUISSANCE PUBLIQUE**

#### **1) Prérogatives exercées directement par la puissance publique**

##### ***a) Classement***

Possibilité pour le ministre chargé des affaires culturelles de faire exécuter par les soins de l'administration et aux frais de l'Etat et avec le concours éventuel des intéressés, les travaux de réparation ou d'entretien jugés indispensables à la conservation des monuments classés (article 9 de la loi modifiée du 31 décembre 1913).

Possibilité pour le ministre chargé des affaires culturelles de faire exécuter d'office par son administration les travaux de réparation ou d'entretien faute desquels la conservation serait gravement compromise et auxquels le propriétaire n'aurait pas procédé après mise en demeure ou décision de juridiction administrative en cas de contestation. La participation de l'Etat au coût des travaux pourra être inférieure à 50%. Le propriétaire peut s'exonérer de sa dette en faisant abandon de l'immeuble à l'Etat (loi du 30 décembre 1966, article 2 ; décret n° 70-836 du 10 septembre 1970, titre II).<sup>1</sup>

Possibilité pour le ministre chargé des affaires culturelles, de poursuivre l'expropriation de l'immeuble au nom de l'Etat, dans le cas où les travaux de réparation ou d'entretien, faute desquels la conservation serait gravement compromise, n'auraient pas été entrepris par le propriétaire après mise en demeure ou décision de la juridiction administrative en cas de contestation (article 9-1 de la loi du 31 décembre 1913 ; décret n°70-836 du 10 septembre 1970, titre III).

---

<sup>1</sup> Lorsque l'administration se charge de la répartition ou de l'entretien d'un immeuble classé, l'Etat répond des dommages causés au propriétaire, par l'exécution des travaux ou à l'occasion de ces travaux, sauf faute du propriétaire ou cas de force majeure (Conseil d'Etat, 5 mars 1982, Guetre Jean : rec. p. 100).

Possibilité pour le ministre chargé des affaires culturelles de poursuivre, au nom de l'Etat, l'expropriation d'un immeuble classé ou en instance de classement en raison de l'intérêt public qu'il offre au point de vue de l'histoire ou de l'art. Cette possibilité est également offerte aux départements et aux communes (article 6 de la loi du 31 décembre 1913).

Possibilité pour le ministre chargé des affaires culturelles de poursuivre l'expropriation d'un immeuble non classé. Tous les effets de classement s'appliquent au propriétaire dès que l'administration lui a notifié son intention d'exproprier. Ils cessent de s'appliquer si la déclaration d'utilité publique n'intervient pas dans les douze mois de cette notification (article 7 de la loi du 31 décembre 1913).

Possibilité de céder de gré à gré à des personnes publiques ou privées les immeubles classés expropriés. La cession à une personne privée doit être approuvée par décret en Conseil d'Etat (article 9-2 de la loi du 31 décembre 1913, décret n°70-836 du 10 septembre 1970).

### ***b) Inscription sur l'inventaire des monuments historiques***

Possibilité pour le ministre des affaires culturelles d'ordonner qu'il soit sursis à des travaux devant conduire au morcellement ou au dépeçage de l'édifice dans le seul but de vendre des matériaux ainsi détachés. Cette possibilité de surseoir aux travaux ne peut être utilisée qu'en absence de mesure de classement qui doit en tout état de cause, intervenir dans le délai de cinq ans.

## **2) Obligations de faire imposées au propriétaire**

### ***a) Classement***

#### ***(article 9 de la loi du 31 décembre 1913 et article 10 du décret du 18 mars 1924)***

Obligation pour le propriétaire de demander l'accord du ministre chargé des monuments historiques avant d'entreprendre tout travail de restauration, de réparation ou de modification, de procéder à tout déplacement ou destruction de l'immeuble. La démolition de ces immeubles demeure soumise aux dispositions de la loi du 31 décembre 1913 (article L. 430-1, dernier alinéa, du code de l'urbanisme).

Les travaux autorisés sont exécutés sous la surveillance du service des monuments historiques. Il est à noter que les travaux exécutés sur les immeubles classés sont exemptés de permis de construire (article R. 422-2b du code de l'urbanisme), dès lors qu'ils entrent dans le champ d'application du permis de construire.

Lorsque les travaux nécessitent une autorisation au titre des installations et travaux divers du code de l'urbanisme (article R. 442-2), le service instructeur doit recueillir l'accord du ministre chargé des monuments historiques, prévu à l'article 9 de la loi du 31 décembre 1913. Cette autorisation qui doit être accordée de manière expresse, n'est soumise à aucun délai d'instruction et peut être délivrée indépendamment de l'autorisation d'installation et travaux divers. Les mêmes règles s'appliquent pour d'autres travaux soumis à autorisation ou déclaration en vertu du code de l'urbanisme (clôtures, terrains de camping et caravanes, ...).

Obligation pour le propriétaire, après mise en demeure, d'exécuter les travaux d'entretien ou de réparation faute desquels la conservation d'un immeuble classé serait gravement compromise. La mise en demeure doit préciser le délai d'exécution des travaux et la part des dépenses qui sera supportée par l'Etat et qui ne pourra être inférieure à 50%.

Obligation d'obtenir du ministre chargé des monuments historiques, une autorisation spéciale pour adosser une construction neuve à un immeuble classé (article 12 de la loi du 31 décembre 1913). Aussi, le permis de construire concernant un immeuble adossé à un immeuble classé ne

peut être délivré qu'avec l'accord expresse du ministre chargé des monuments historiques ou de son délégué (article R. 421-38-3 du code de l'urbanisme).<sup>1</sup>

Ce permis de construire ne peut être obtenu tacitement (article R. 421-12 et R. 421-19b du code de l'urbanisme). Un exemplaire de la demande de permis de construire est transmis par le service instructeur, au directeur régional des affaires culturelles (article R. 421-38-3 du code de l'urbanisme).

Lorsque les travaux concernant un immeuble adossé à un immeuble classé sont exemptés de permis de construire mais soumis au régime de déclaration en application de l'article L. 422-2 du code de l'urbanisme, le service instructeur consulte l'autorité visée à l'article R. 421-38-3 du code de l'urbanisme. L'autorité ainsi concernée fait connaître à l'autorité compétente son opposition ou les prescriptions qu'elle demande dans un délai d'un mois à dater de la réception de la demande d'avis par l'autorité consultée. A défaut de réponse dans ce délai, elle est réputée avoir émis un avis favorable (article R. 422-8 du code de l'urbanisme).

Le propriétaire qui désire édifier une clôture autour d'un immeuble classé, doit faire une déclaration de clôture en mairie, qui tient lieu de la demande d'autorisation prévue à l'article 12 de la loi du 31 décembre 1913.

Obligation pour le propriétaire d'un immeuble classé d'aviser l'acquéreur, en cas d'aliénation, de l'existence de cette servitude.

Obligation pour le propriétaire d'un immeuble classé de notifier au ministre chargé des affaires culturelles toute aliénation quelle qu'elle soit, et ceci dans les quinze jours de sa date.

Obligation pour le propriétaire d'un immeuble classé d'obtenir du ministre chargé des affaires culturelles, un accord préalable quant à l'établissement d'une servitude conventionnelle.

***b) Inscription sur l'inventaire des monuments historiques  
(article 2 de la loi du 31 décembre 1913 et article 12 du décret du 18 mars 1924)***

Obligation pour le propriétaire d'avertir le Directeur régional des affaires culturelles quatre mois avant d'entreprendre les travaux modifiant l'immeuble ou la partie d'immeuble inscrit. Ces travaux sont obligatoirement soumis à permis de construire dès qu'ils entrent dans son champ d'application (article L. 422-4 du code de l'urbanisme).

Le ministre peut interdire les travaux qu'en engageant la procédure de classement dans les quatre mois, sinon le propriétaire reprend sa liberté (Conseil d'Etat, 2 janvier 1959, Dame Crozes : rec., p4).

Obligation pour le propriétaire qui désire démolir partiellement ou totalement un immeuble inscrit, de solliciter un permis de démolir. Un exemplaire de la demande est transmis au directeur régional des affaires culturelles (article R. 430-4 et 430-5 du code de l'urbanisme). La décision doit être conforme à l'avis du ministre chargé des monuments historiques ou de son délégué (article L. 430-8, R. 430-10 et R. 430-12 [1] du code de l'urbanisme).

***c) Abords des monuments classés ou inscrits  
(article 1<sup>er</sup>, 13 et 13 bis de la loi du 31 décembre 1913)***

Obligation au titre de l'article 13 bis de la loi de 1913, pour les propriétaires de tels immeubles, de solliciter l'autorisation préfectorale préalablement à tous travaux de construction nouvelle, de transformation et de modification de nature à en affecter l'aspect (ravalement, gros entretien, peinture, aménagement des toits et façades, ...), de toute démolition et de tout boisement.

Lorsque les travaux nécessitent la délivrance d'un permis de construire, ledit permis ne peut être délivré qu'avec l'accord de l'architecte des bâtiments de France. Cet accord est réputé donné

---

<sup>1</sup> Les dispositions de cet article ne sont applicables qu'aux projets de construction jouxtant un immeuble bâti et non aux terrains limitrophes (Conseil d'Etat, 15 mai 1981, Mme Cassel : DA 1981, n°212).

faute de réponse dans un délai d'un mois suivant la transmission de la demande de permis de construire par l'autorité chargée de son instruction, sauf si l'architecte des bâtiments de France fait connaître dans ce délai, par une décision motivée, à cette autorité, son intention d'utiliser un délai plus long qui ne peut, en tout état de cause, excéder quatre mois (article R. 421-38-4 du code de l'urbanisme).

L'évocation éventuelle du dossier par le ministre chargé des monuments historiques empêche tout délivrance tacite du permis de construire.

Lorsque les travaux sont exemptés de permis de construire mais soumis au régime de déclaration en application de l'article L. 422-2 du code de l'urbanisme, le service instructeur consulte l'autorité mentionnée à l'article R. 421-38-4 du code de l'urbanisme. L'autorité ainsi consultée fait connaître à l'autorité compétente son opposition ou les prescriptions qu'elle demande dans un délai d'un mois à dater de la réception de la demande d'avis par l'autorité consultée. A défaut de réponse dans ce délai, elle est réputée avoir émis un avis favorable (article R. 422-8 du code de l'urbanisme).

Lorsque les travaux nécessitent une autorisation au titre des installations et travaux divers, l'autorisation exigée par l'article R. 442-2 du code de l'urbanisme tient lieu de l'autorisation exigée en vertu de l'article 13 bis de la loi du 31 décembre 1913 lorsqu'elle est donnée avec l'accord de l'architecte des bâtiments de France (article R. 442-13 du code de l'urbanisme) et ce, dans les territoires où s'appliquent les dispositions de l'article R. 442-2 du code de l'urbanisme, mentionnées à l'article R. 442-1 dudit code).

Le permis de démolir visé à l'article L. 430-1 du code de l'urbanisme tient lieu d'autorisation de démolir prévue par l'article 13 bis de la loi du 31 décembre 1913, dans ce cas, la décision doit être conforme à l'avis du ministre chargé des monuments historiques ou de son délégué (article R. 430-12 du code de l'urbanisme).

Lorsque l'immeuble est inscrit sur l'inventaire supplémentaire des monuments historiques, ou situé dans le champ de visibilité d'un édifice classé ou inscrit et que par ailleurs cet immeuble est insalubre, sa démolition est ordonnée par le préfet (article L. 28 du code de la santé publique) après avis de l'architecte des bâtiments de France. Cet avis est réputé délivré en l'absence de réponse dans un délai de quinze jours (article R. 430-27 du code de l'urbanisme).

Lorsque l'immeuble menaçant ruine, est inscrit sur l'inventaire des monuments historiques, ou situé dans le champ de visibilité d'un édifice classé ou inscrit ou est protégé au titre des articles 4, 9, 17 ou 28 de la loi du 2 mai 1930, et que par ailleurs cet immeuble est déclaré par le maire "immeuble menaçant ruine", sa réparation ou sa démolition ne peut être ordonnée par ce dernier qu'après avis de l'architecte des bâtiments de France. Cet avis est réputé délivré en l'absence de réponse dans un délai de huit jours (article R. 430-26 du code de l'urbanisme).

En cas de péril imminent donnant lieu à l'application de la procédure prévue à l'article L. 511-3 du code de la construction et de l'habitation, le maire en informe l'architecte des bâtiments de France en même temps qu'il adresse l'avertissement au propriétaire.

## **B- LIMITATIONS AU DROIT D'UTILISER LE SOL**

### **1) Obligations passives Immeubles classés, inscrits sur l'inventaire ou situés dans le champ de visibilité des monuments classés ou inscrits**

Interdiction de toute publicité sur les immeubles classés ou inscrits (article 4 de la loi n°79-1150 du 29 septembre 1979 relative à la publicité, aux enseignes et préenseignes) ainsi que dans les zones de protection délimitées autour des monuments historiques classés, dans le champ de visibilité des immeubles classés ou inscrits et à moins de 100 mètres de ceux-ci (article 7 de la loi du 29 décembre 1979). Il peut être dérogé à ces interdictions dans les formes prévues à la section 4 de la dite loi, en ce qui concerne les zones mentionnées à l'article 7 de la loi du 29 décembre 1979).

Les préenseignes sont soumises aux dispositions visées ci-dessus concernant la publicité (article 18 de la loi du 29 décembre 1979).

L'installation d'une enseigne est soumise à autorisation dans les lieux mentionnés aux articles 4 et 7 de la loi du 29 décembre 1979 (article 17 de la dite loi).

Interdiction d'installer des campings, sauf autorisation préfectorale, à moins de 500 mètres d'un monument classé ou inscrit. Obligation pour le maire de faire connaître par affiche à la porte de la mairie et aux points d'accès du monument l'existence d'une zone interdite aux campeurs (décret n°68-134 du 9 février 1968).

Interdiction du camping et du stationnement de caravanes pratiqués isolément, ainsi que l'installation de terrains de camping et de caravanage à l'intérieur des zones de protection autour d'un monument historique classé, inscrit ou en instance de classement, défini au 3° de l'article 1er de la loi du 31 décembre 1913 ; une dérogation peut être accordée par le préfet ou le maire après avis de l'architecte des bâtiments de France (article R. 443-9 du code de l'urbanisme). Obligation pour le maire de faire connaître par affiche à la porte de la mairie et aux principales voies d'accès de la commune, l'existence d'une zone de stationnement réglementée des caravanes.

## **2) Droits résiduels du propriétaire**

### ***a) Classement***

Le propriétaire d'un immeuble classé peut le louer, procéder aux réparations intérieures qui n'affectent pas les parties classées, notamment installer une salle de bains, le chauffage central. Il n'est jamais tenu d'ouvrir sa maison aux visiteurs et aux touristes, par contre il est libre s'il le désire d'organiser une visite dans les conditions qu'il fixe lui-même.

Le propriétaire d'un immeuble classé peut, si des travaux nécessaires à la conservation de l'édifice sont exécutés d'office, solliciter dans un délai d'un mois à dater du jour de la notification de la décision de faire exécuter les travaux d'office, l'Etat d'engager la procédure d'expropriation. L'Etat doit faire connaître sa décision dans un délai de six mois, mais les travaux ne sont pas suspendus (article 2 de la loi du 30 décembre 1966 ; article 7 et 8 du décret du 10 septembre 1970).

La collectivité publique (État, département ou commune) devenue propriétaire d'un immeuble classé à la suite d'une procédure d'expropriation engagée dans les conditions prévues par la loi du 31 décembre 1913 (article 6) -, peut céder de gré à gré à une personne publique ou privée qui s'engage à l'utiliser aux fins et conditions prévues au cahier des charges annexe à l'acte de cession. La cession à une personne privée doit être approuvée par décret en Conseil d'état (article 9-2 de la loi de 1913, article 10 du décret n° 70-836 du 10 septembre 1970 et décret n°70-837 du 10 septembre 1970).

### ***b) Inscription sur l'inventaire des monuments historiques***

Néant

### ***c) Abords des monuments classés ou inscrits***

Néant