

**ANNEXES**  
**Pièce 4**

<b>Tampon de la Commune</b>	<b>Tampon de la préfecture</b>
-----------------------------	--------------------------------

Prescription	
Enquête publique	
Approbation	



## Table des matières

<b>Rappel réglementaire .....</b>	<b>4</b>
<b>Article R151-51 du Code de l'Urbanisme .....</b>	<b>4</b>
<b>Article R151-52 du Code de l'Urbanisme .....</b>	<b>4</b>
<b>Article R151-53 du Code de l'Urbanisme .....</b>	<b>4</b>
<b>TITRE I : EAU, ASSAINISSEMENT ET SYSTEMES D'ELIMINATION DES DECHETS .....</b>	<b>5</b>
<b>1. Réseau AEP .....</b>	<b>6</b>
<b>2. Réseau d'assainissement .....</b>	<b>7</b>

## Rappel réglementaire

### Article R151-51 du Code de l'Urbanisme

Les annexes au plan local d'urbanisme comprennent, s'il y a lieu, outre les servitudes d'utilité publique affectant l'utilisation du sol appartenant aux catégories figurant sur la liste annexée au présent livre mentionnées à l'article L. 151-43, les éléments énumérés aux articles R. 151-52 et R. 151-53.

### Article R151-52 du Code de l'Urbanisme

Figurent en annexe au plan local d'urbanisme, s'il y a lieu, les éléments suivants, prévus par le présent code :

- 1° Les périmètres délimités par une délibération du conseil municipal ou de l'organe délibérant de l'établissement public de coopération intercommunale compétent dans lesquels l'article L. 111-16 ne s'applique pas ;
- 2° Le plan d'exposition au bruit des aérodromes, établi en application de l'article L. 112-6 ;
- 3° Les périmètres d'intervention délimités en application de l'article L. 113-16 pour la protection et la mise en valeur des espaces agricoles et naturels périurbains ;
- 4° Le périmètre des zones délimitées en application de l'article L. 115-3 à l'intérieur desquelles certaines divisions foncières sont soumises à déclaration préalable ;
- 5° Les schémas d'aménagement de plage prévus à l'article L. 121-28 ;
- 6° L'arrêté du préfet coordonnateur de massif prévu au 1° de l'article L. 122-12 ;
- 7° Les périmètres à l'intérieur desquels s'applique le droit de préemption urbain défini par les articles L. 211-1 et suivants, ainsi que les périmètres provisoires ou définitifs des zones d'aménagement différé ;
- 8° Les zones d'aménagement concerté ;
- 9° Les secteurs sauvegardés, délimités en application des articles L. 313-1 et suivants ;
- 10° Le périmètre des secteurs dans lesquels un programme d'aménagement d'ensemble a été approuvé en application de l'article L. 332-9 dans sa rédaction antérieure au 31 décembre 2010 ;
- 11° Le périmètre des secteurs relatifs au taux de la taxe d'aménagement, en application de l'article L. 331-14 et L. 331-15 ;
- 12° Le périmètre des secteurs affectés par un seuil minimal de densité, en application de l'article L. 331-36 ;
- 13° Les périmètres fixés par les conventions de projet urbain partenarial mentionnées à l'article L. 332-11-3 ;
- 14° Les périmètres à l'intérieur desquels l'autorité compétente peut surseoir à statuer sur les demandes d'autorisation en application de l'article L. 424-1.

### Article R151-53 du Code de l'Urbanisme

Figurent également en annexe au plan local d'urbanisme, s'il y a lieu, les éléments suivants :

- 1° Les périmètres de développement prioritaires délimités en application de l'article L. 712-2 du code de l'énergie ;
- 2° Les périmètres d'interdiction ou de réglementation des plantations et semis d'essences forestières délimités en application de l'article L. 126-1 du code rural et de la pêche maritime ;
- 3° Les périmètres miniers définis en application des livres Ier et II du code minier ;
- 4° Les périmètres de zones spéciales de recherche et d'exploitation de carrières et des zones d'exploitation et d'aménagement coordonné de carrières, délimités en application des articles L. 321-1, L. 333-1 et L. 334-1 du code minier ;
- 5° Le périmètre des secteurs situés au voisinage des infrastructures de transports terrestres, dans lesquels des prescriptions d'isolement acoustique ont été édictées en application de l'article L. 571-10 du code de l'environnement, les prescriptions d'isolement acoustique édictées et la référence des arrêtés préfectoraux correspondants et l'indication des lieux où ils peuvent être consultés ;
- 6° Le plan des zones à risque d'exposition au plomb ;
- 7° Les bois ou forêts relevant du régime forestier ;
- 8° Les zones délimitées en application de l'article L. 2224-10 du code général des collectivités territoriales et les schémas des réseaux d'eau et d'assainissement et des systèmes d'élimination des déchets, existants ou en cours de réalisation, en précisant les emplacements retenus pour le captage, le traitement et le stockage des eaux destinées à la consommation, les stations d'épuration des eaux usées et le stockage et le traitement des déchets ;
- 9° Les dispositions d'un projet de plan de prévention des risques naturels prévisibles rendues opposables en application de l'article L. 562-2 du code de l'environnement ;
- 10° Les secteurs d'information sur les sols en application de l'article L. 125-6 du code de l'environnement.

## **TITRE I : EAU, ASSAINISSEMENT ET SYSTEMES D'ELIMINATION DES DECHETS**

1. Réseau AEP

LOCALISATION DES OUVRAGES AEP

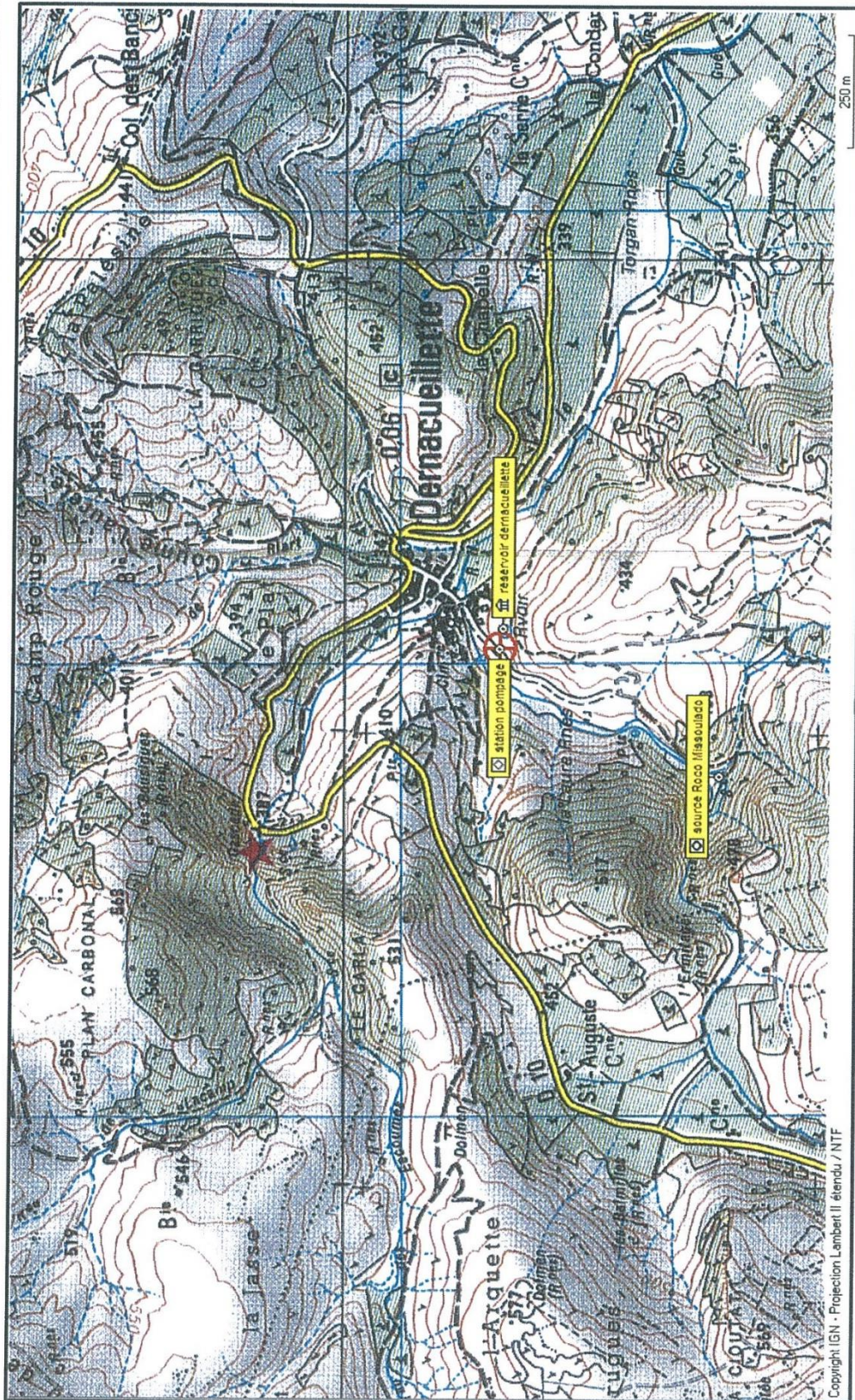

## 2. Réseau d'assainissement



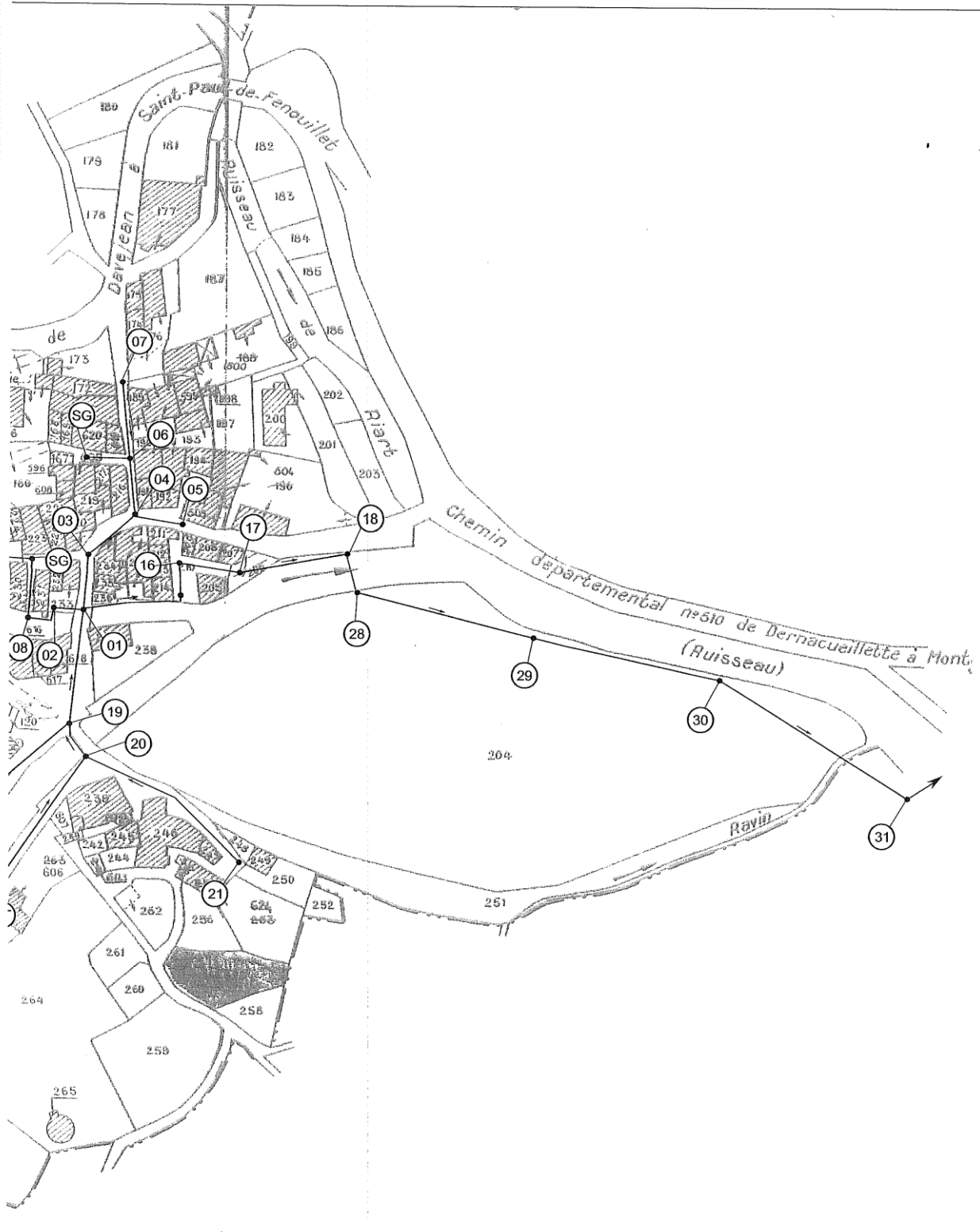

### 3. Périmètre de protection : captage de « Roco Missoulado »

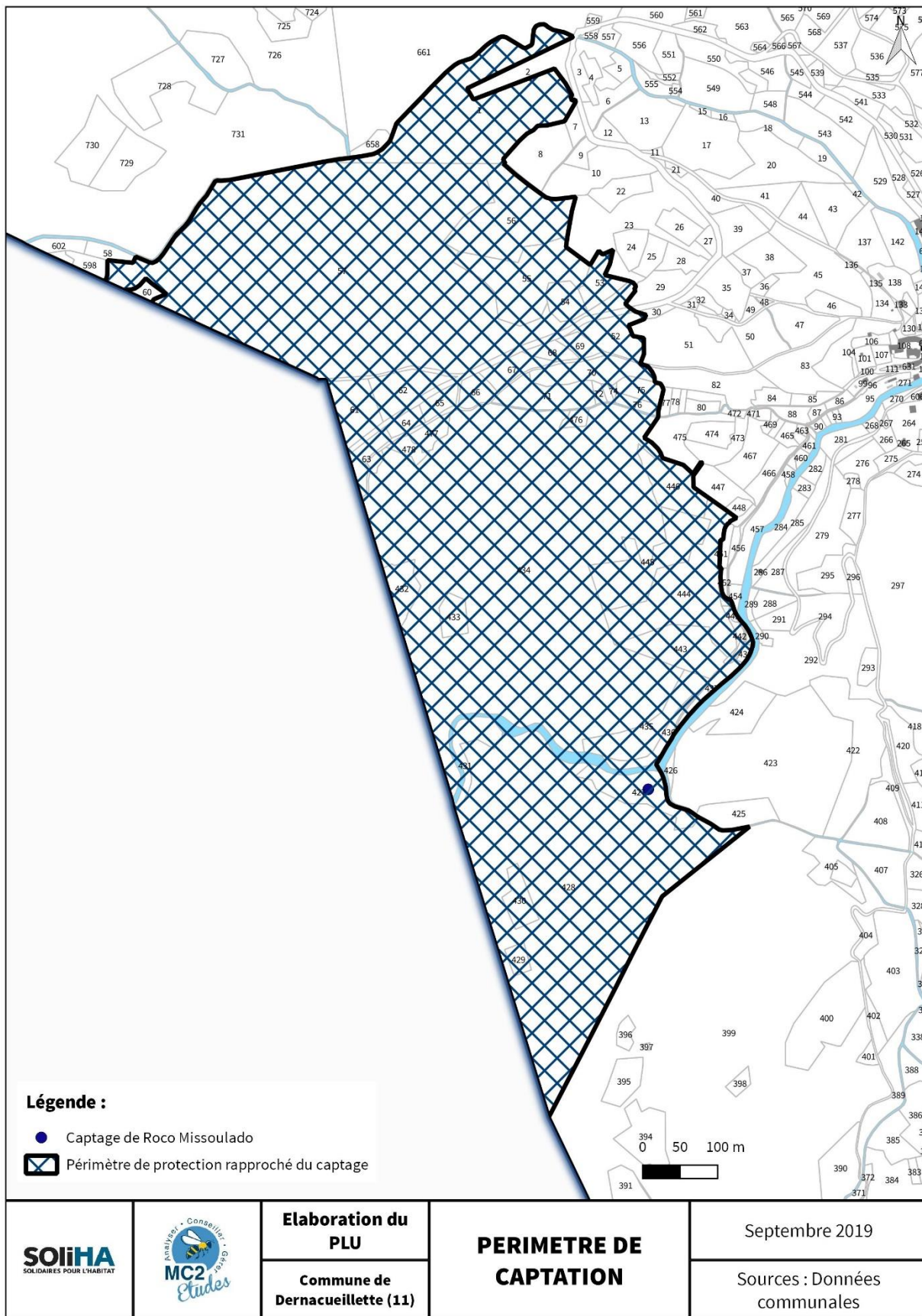

4.



## TITRE II : ELEMENTS TECHNIQUES A CARACTERE INFORMATIF

## 1. Forêt communale relevant du régime forestier

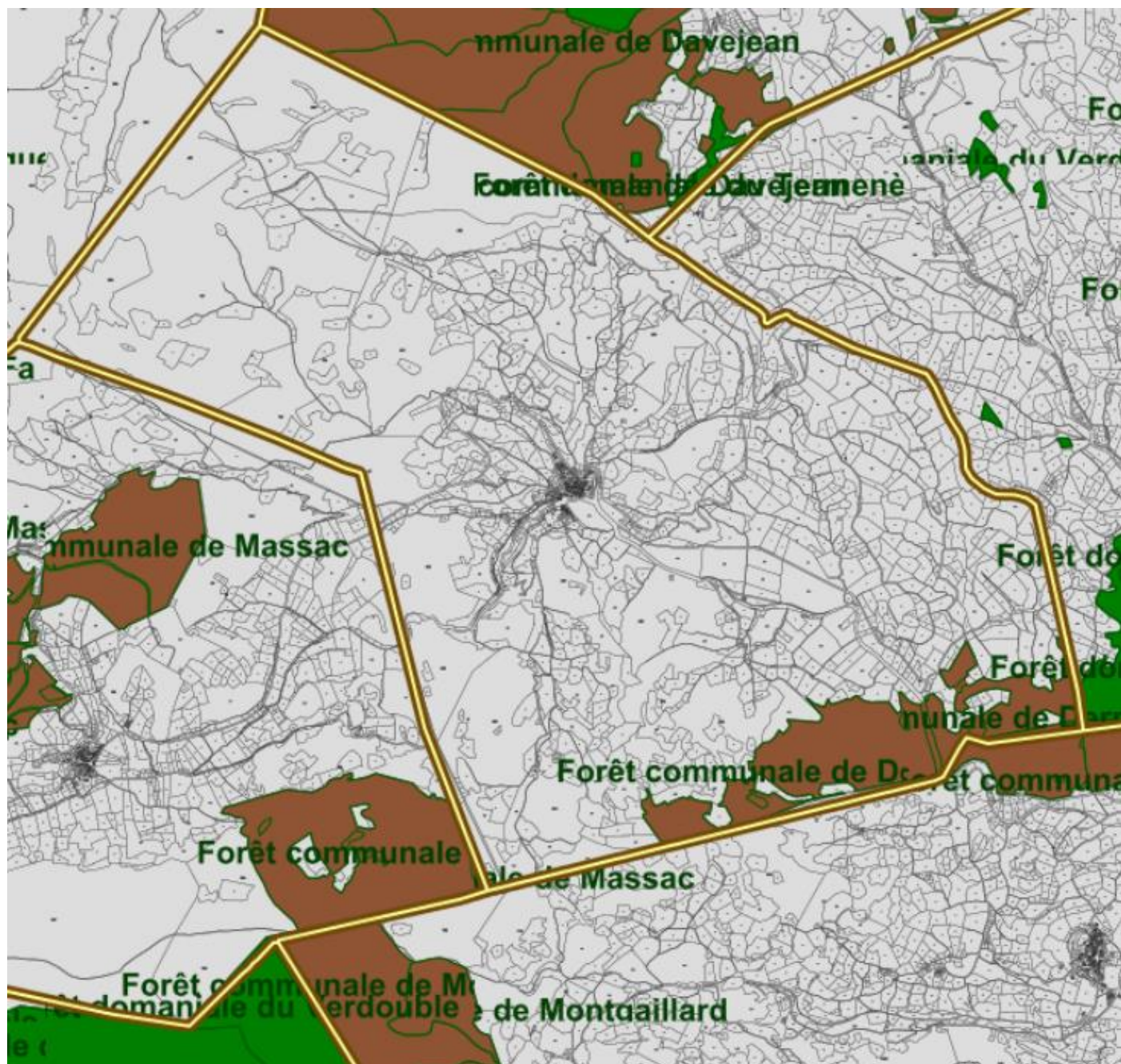

## 2. Délimitation des zones à risque d'exposition au plomb



PREFECTURE DE L'AUDE  
ARRÊTE PREFECTORAL N° 2002 - 4561

-----  
portant délimitation des zones à risque d'exposition au plomb dans le département de l'Aude  
-----

LE PREFET DE L'AUDE  
CHEVALIER DE LA LEGION D'HONNEUR

**Vu** le Code de la Santé Publique et notamment ses articles L. 1334-1 à L.1334-6,

**Vu** le Décret n°99-483 du 9 juin 1999 relatif aux mesures d'urgence contre le saturnisme prévues aux articles L32-1 à L 32-4 du Code de la Santé Publique et modifiant le Code de la Santé Publique,

**Vu** le Décret n°99-484 du 9 juin 1999 relatif aux mesures d'urgence contre le saturnisme prévues à l'article L32-5 du Code de la Santé Publique et modifiant le Code de la Santé Publique,

**Vu** l'Arrêté Ministériel du 12 juillet 1999 relatif au diagnostic du risque d'intoxication par le plomb des peintures pris pour l'application de l'article R. 32-2 du Code de la Santé Publique,

**Vu** l'Arrêté Ministériel du 12 juillet 1999 Concernant le contrôle des locaux après réalisation de travaux d'urgence en vue de vérifier la suppression de l'accessibilité au plomb pris pour l'application de l'article R. 32-4 du Code de la Santé Publique,

**Vu** l'Arrêté Ministériel du 12 juillet 1999 fixant le modèle de la note d'information à joindre à un état de risques d'accessibilité au plomb révélant la présence de revêtements contenant du plomb pris pour l'application de l'article R. 32-12 du Code de la Santé Publique,

**Vu** la lettre de Monsieur le Préfet de l'Aude en date du 05 février 2002 sollicitant l'avis du conseil municipal de chaque commune du département de l'Aude,

**Vu** les avis des Conseils Municipaux,

**Vu** l'avis du Conseil Départemental d'Hygiène émis au cours de sa séance du 05 Novembre 2002,

**CONSIDERANT**, que le plomb est un toxique dangereux pour la santé publique, et notamment pour celles des jeunes enfants,

**CONSIDERANT**, que l'emploi des peintures ou de revêtements contenant du plomb a été largement utilisé dans la construction ou l'aménagement des bâtiments jusqu'en 1948,

**CONSIDERANT**, dès lors, que tout immeuble construit avant 1948 présente un risque potentiel d'exposition au plomb pour les occupants,

**CONSIDERANT**, que dans l'Aude, les logements construits avant 1948 sont répartis géographiquement sur l'ensemble du département,

**CONSIDERANT**, qu'il est souhaitable que les acheteurs d'immeuble soient informés de la présence de peintures au plomb afin qu'ils intègrent ce risque dans la gestion de leur bien,

**Sur proposition** de Monsieur le Secrétaire Général de la Préfecture de l'Aude

ARRETE

**ARTICLE 1 :** L'ensemble du département de l'Aude est classé zone à risque d'exposition au plomb.

**ARTICLE 2 :** Un état des risques d'accessibilité au plomb est annexé à toute promesse unilatérale de vente ou d'achat, à tout contrat réalisant ou constatant la vente d'un immeuble affecté en tout ou partie à l'habitation, construit avant le 1<sup>er</sup> janvier 1948. Cet état doit avoir été établi depuis moins d'un an à la date de la promesse de vente ou d'achat ou de contrat susvisés.

**ARTICLE 3 :** Aucune clause d'exonération de la garantie des vices cachés ne peut être stipulée à raison des vices constitués par l'accessibilité au plomb si l'état des risques n'est pas annexé aux actes susvisés.

**ARTICLE 4 :** Cet état est dressé, conformément aux dispositions de l'Arrêté Ministériel du 12 juillet 1999 relatif au diagnostic du risque d'intoxication par le plomb des peintures pris pour l'application de l'article R. 32-2 du Code de la Santé Publique, par un contrôleur technique agréé au sens de l'article L111-25 du Code de la Construction et de l'Habitation ou par un technicien de la construction qualifié ayant contracté une assurance professionnelle pour ce type de mission. Les fonctions d'expertise ou de diagnostic sont exclusives de toute activité d'entretien ou de réparation de cet immeuble.

**ARTICLE 5 :** L'état des risques comprend obligatoirement la recherche de revêtement contenant du plomb, mais il est vivement recommandé de rechercher la présence ou non de canalisation en plomb.

**ARTICLE 6 :** Une note d'information, conforme au modèle pris par Arrêté Ministériel du 12 juillet 1999 fixant le modèle de la note d'information à joindre à un état de risques d'accessibilité au plomb révélant la présence de revêtements contenant du plomb pris pour l'application de l'article R. 32-12 du Code de la Santé Publique, sera annexée à tout état des risques d'accessibilité, lorsque celui-ci révèle la présence de revêtement contenant du plomb.

**ARTICLE 7 :** L'état des risques, incluant la note d'information, est communiqué par le propriétaire aux occupants de l'immeuble (ou de la partie de l'immeuble concerné) ainsi qu'à toute personne physique ou morale appelée à effectuer des travaux dans cet immeuble (ou partie d'immeuble).  
En outre, cet état est tenu par le propriétaire à la disposition des agents ou services mentionnés aux articles L1421.1 et L1422.1 du Code de la Santé Publique ainsi que, le cas échéant, aux inspecteurs du travail et aux agents du service de prévention des organismes de sécurité sociale.

**ARTICLE 8 :** Lorsque l'état annexé à l'acte authentique qui réalise ou constate la vente révèle une accessibilité au plomb, le vendeur ou son mandataire en informe le Préfet.

**ARTICLE 9 :** La Direction Départementale de l'Équipement est chargée de délivrer l'agrément de bureaux d'études de contrôleurs techniques au sens de l'article L.111-25 du Code de la Construction et de l'Habitation ; la DDE est également chargée de la mise à jour régulière de la liste des dits bureaux d'études, et tient cette liste à disposition des demandeurs.

**ARTICLE 10 :** Monsieur le Secrétaire Général de la Préfecture de l'Aude, Monsieur le Directeur Départemental des Affaires Sanitaires et Sociales, Monsieur le Directeur Départemental de l'Équipement, Mesdames et Messieurs les Maires des communes de l'Aude sont chargés, chacun en ce qui le concerne, de l'exécution du présent arrêté. Cet arrêté prendra effet dès sa publicité assurée par son affichage pendant un mois dans les mairies et sa parution dans deux journaux diffusés dans le département. Il sera également transmis, sans délai, au Conseil Supérieur du Notariat, à la Chambre Départementale des Notaires et aux barreaux constitués près des Tribunaux de Grande Instance, et il sera inscrit dans les Plans d'Occupation des Sols lorsque ceux-ci existent ainsi qu'au recueil des actes administratifs.

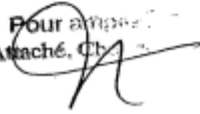
Pour affichage  
L'Attaché, C. A.  
  
René VAYSSIE

Carcassonne le 18 NOV. 2002

LE PREFET,  
Pour la préfecture de l'Aude  
le secrétaire général de la préfecture

H. JEAN