



COMMUNE DE CASTELNAUDARY DEPARTEMENT DE L'AUDE

PLAN LOCAL D'URBANISME

PIECE 6.3.3 : RECUEIL DES SERVITUDES D'UTILITE PUBLIQUE

P.L.U DE CASTELNAUDARY : ANNEXES	
ARRETE LE	APPROUVE LE
SIGNATURE ET CACHET DE LA MAIRIE	



COMMUNE DE CASTELNAUDARY DEPARTEMENT DE L'AUDE

PLAN LOCAL D'URBANISME

PIECE 6.3.3 : SERVITUDES D'UTILITE PUBLIQUE – AC1 – SERVITUDE DE PROTECTION DES MONUMENTS HISTORIQUES

P.L.U DE CASTELNAUDARY : ANNEXES

ARRETE LE	APPROUVE LE
SIGNATURE ET CACHET DE LA MAIRIE	

SERVITUDES RELATIVES A LA PROTECTION DES MONUMENTS HISTORIQUES

1. DEFINITION

Classement au titre des monuments historiques : ces servitudes concernent les immeubles ou les parties d'immeubles dont la conservation présente du point de vue de l'histoire ou de l'art un intérêt public. Les propriétaires d'immeubles classés ne peuvent effectuer de travaux de restauration, de réparation ou de modification sans autorisation préalable du préfet de région ou du ministre chargé de la culture.

Inscription au titre des monuments historiques : Ces servitudes concernent les immeubles ou parties d'immeubles qui, sans justifier une demande de classement immédiat, présentent un intérêt d'histoire ou d'art suffisant pour en rendre désirable la préservation. Les propriétaires d'immeubles inscrits ne peuvent procéder à aucune modification sans déclaration préalable ; aucune autorisation d'urbanisme ne peut être délivrée sans accord préalable du préfet de région.

Immeubles adossés aux immeubles classés¹ et immeubles situés dans le champ de visibilité des immeubles classés ou inscrits² :

- Tout immeuble en contact avec un immeuble classé, en élévation, au sol ou en sous-sol est considéré comme immeuble adossé. Toute partie non protégée au titre des monuments historiques d'un immeuble partiellement classé est considérée comme immeuble adossé.
- Est considéré comme étant situé dans le champ de visibilité d'un immeuble classé ou inscrit, tout autre immeuble, nu ou bâti, visible du premier ou visible en même temps que lui est situé dans un périmètre déterminé par une distance de 500m du monument.

Ce périmètre de 500m peut être modifié ou adapté :

- Le périmètre de protection adapté (PPA) : lorsqu'un immeuble non protégé fait l'objet d'une procédure d'inscription, de classement, ou d'instance de classement, l'architecte des bâtiments de France (ABF) peut proposer un périmètre de protection adapté en fonction de la nature de l'immeuble et de son environnement.
- Le périmètre de protection modifié (PPM) : le périmètre institué autour d'un monument historique peut être modifié sur proposition de l'ABF.

Lorsqu'un immeuble est adossé à un immeuble classé ou situé dans le champ de visibilité d'un immeuble classé ou inscrit, il ne peut faire l'objet d'aucune construction nouvelle, d'aucune démolition, d'aucun déboisement, d'aucune transformation ou modification de nature à en affecter l'aspect sans autorisation préalable

2. REFERENCES LEGISLATIVES ET REGLEMENTAIRES

Textes en vigueur :

- Concernant les mesures de classement et leurs conséquences code du patrimoine : articles L 621-1 à L 621-22, L.621-29-1 à L.621-29-8, L.621-33 et articles R 621-1 à R 621-52, R 621-69 à R.621-91 et R 621-97.
- Concernant les mesures d'inscription et leurs conséquences code du patrimoine : articles L 621-25 à L 621-29, L.621-29-1 à L.621-29-8, L.621-33 et articles R 621-53 à R 621-68, R 621-69 à R.621-91 et R 621-97.
- Concernant l'adossement à classé et les périmètres de protection (500m, PPA et PPM) code du patrimoine : articles L 621-30, L 621-31 et L 621-31 et articles R 621-92 à R.621-96

3. BENEFICIAIRES ET GESTIONNAIRES

Pour les mesures de classement et d'inscription :

- **Bénéficiaires** : Ministère chargé de la culture, Préfet de région, Propriétaires des immeubles classés ou inscrits.
- **Gestionnaires** : Conservation régionale des monuments historiques, Service régional de l'archéologie, Service territorial de l'architecture et du patrimoine (ABF).
- **Instances consultées** : Commission nationale des monuments historiques, Commission régionale du patrimoine et des sites (CRPS)

Pour les périmètres de protection :

- *Bénéficiaires : Ministère chargé de la culture, Préfet du département, Commune*
- *Gestionnaires : Service territorial de l'architecture et du patrimoine (ABF), Commune*
- *Instances consultées : Commission régionale du patrimoine et des sites (CRPS)*

4. CLASSES :

Cazelles du Mas de Tourel – Arrêté du 21 août 1990 ;

Dolmen de la Pierre Martine – Arrêté liste de 1887 ;

Eglise Saint-Rémi – Arrêté du 9 avril 1910 ;

Menhir de la Pierre Levée de Bélinac – Arrêté du 8 septembre 1978.

5. INSCRITS :

Les restes du cloître de l'ancien couvent des Carmes

Les restes du cloître des Cordeliers

Ancien château : toiture et façade appareillée

Jardin Bauré quartier St Roch ; grille en fer forgé et pilastres

L'écluse quadruple Saint-Roch, située sur le Canal du Midi non cadastré (domaine public fluvial) appartenant à l'Etat (Ministère de l'Équipement, du Logement, des Transports et du Tourisme) et confié à l'établissement public « Voies Navigables de France »

La chapelle Saint Roch, en totalité, situé sur la parcelle n°263, section AK du cadastre.

Hôpital : façades et toitures de l'ensemble du bâtiment du XVIIIème siècle, le corps de bâtiment, en totalité, qui abrite l'ancienne pharmacie, et la chapelle, situés sur la parcelle n°224 section AI du cadastre

La place des Cordeliers – l'Hôtel de Bataille : façades et toitures, porte et rampe d'escalier

20, place Gambetta : porte d'entrée avec corbeaux et balcons en fer forgé

La grande rue – l'ancien hôtel de ville : rampe d'escalier imposte et appuis de fenêtres en fer forgé

20, grande rue : les trois balcons en fer forgé du premier étage sur rue

70, rue de l'hôpital (anciennement rue Saint Antoine), parcelles n°934 et 935 section B du cadastre

La place Saint Michel – Hôtel de Gauzy : rampe en fer forgé et escalier

SERVITUDE AC1

SERVITUDES POUR LA PROTECTION DES MONUMENTS HISTORIQUES (CLASSES OU INSCRITS)

I. - GENERALITÉS

Servitudes de protection des monuments historiques.

Loi du 31 décembre 1913 modifiée et complétée par les lois du 31 décembre 1921, 23 juillet 1927, 27 août 1941, 25 février 1943, 10 mai 1946, 21 juillet 1962, 30 décembre 1966, 23 décembre 1970, 31 décembre 1976, 30 décembre 1977, 15 juillet 1980, 12 juillet 1985 et du 6 janvier 1986, et par les décrets du 7 janvier 1959, 18 avril 1961, 6 février 1969, 10 septembre 1970, 7 juillet 1977 et 15 novembre 1984.

Loi n° 79-1 150 du 29 décembre 1979 relative à la publicité, aux enseignes et préenseignes (articles 41 et 44) complétée par la loi n° 85-729 du 18 juillet 1985 et décrets d'application n° 80-923 et n° 80-924 du 21 novembre 1980, n° 82-211 du 24 février 1982, n° 82-220 du 25 février 1982, n° 82-723 du 13 août 1982, n° 82-764 du 6 septembre 1982, n° 82-1044 du 7 décembre 1982 et n° 89-422 du 27 juin 1989.

Décret du 18 mars 1924 modifié par le décret du 13 janvier 1940 et par le décret n° 70-836 du 10 septembre 1970 (art. II), n° 84-1006 du 15 novembre 1984.

Décret n° 70-836 du 10 septembre 1970 pris pour l'application de la loi du 30 décembre 1966, complété par le décret n° 82-68 du 20 janvier 1982 (art. 4).

Décret n° 70-837 du 10 septembre 1970 approuvant le cahier des charges types pour l'application de l'article 2 de la loi du 30 décembre 1966.

Code de l'environnement

Code de l'urbanisme, articles L. 410-1, L. 421-1, L. 421-6, L.422-1, L. 422-2, L. 422-4 L.430-1, L. 430-8, L. 441-1, L. 441-2, R. 410-4, R. 410-13, R. 421-19, R. 421-36, R. 421-38 R 422-8, R. 421-38-1, R. 421-38-2, R. 421-38-3, R. 421-38-4, R. 421-38-8, R.430-4, R. 430-5 R.430-9, R. 430-10, R. 430-12, R. 430-15-7, R. 430-26, R. 430-27, R.441-3, R. 442-1, R. 442-4-8, R.442-4-9, R. 442-6, R. 442-6-4, R. 442-11-1, R. 442-12, R.442-13, R.443-9, R.443-10, R 443-13.

Code de l'expropriation pour cause d'utilité publique, article R. 11-15 et article II de la loi du

31 décembre 1913.

Décret n° 79-180 du 6 mars 1979 instituant des services départementaux de l'architecture.

Décret n° 79-181 du 6 mars 1979 instituant des délégués régionaux à l'architecture et à l'environnement.

Décret n° 80-911 du 20 novembre 1980 portant statut particulier des architectes en chef des monuments historiques modifié par le décret n° 88-698 du 9 mai 1988.

Décret n° 84-145 du 27 février 1984 portant statut particulier des architectes des bâtiments de France.

Décret n° 84-1007 du 15 novembre 1984 instituant auprès des préfets de région une commission régionale du patrimoine historique, archéologique et ethnologique.

Décret n° 85-771 du 24 juillet 1985 relatif à la commission supérieure des monuments historiques.

Décret n° 86-538 du 14 mars 1986 relatif aux attributions et à l'organisation des directions régionales des affaires culturelles.

Circulaire du 2 décembre 1977 (ministère de la culture et de l'environnement) relative au report en annexe des Plans Locaux d'Urbanisme, des servitudes d'utilité publique concernant les monuments historiques et les sites.

Circulaire n° 80-51 du 15 avril 1980 (ministère de l'environnement et du cadre de vie) relative à la responsabilité des délégués régionaux à l'architecture et à l'environnement en matière de protection des sites, abords et paysages.

Décret n° 99-78 du 5 février 1999 relatif à la commission régionale du patrimoine et des sites (CRPS).

Ministère de l'équipement, du logement, des transports et de la mer (direction de l'architecture et de l'urbanisme).

II. - PROCÉDURE D'INSTITUTION

A. - PROCEDURE

a) Classement

(Loi du 31 décembre 1913 modifiée)

Sont susceptibles d'être classés

- les immeubles par nature qui, dans leur totalité ou en partie, présentent pour l'histoire ou pour l'art un intérêt public;

- les immeubles qui renferment des stations ou des gisements préhistoriques ou encore des monuments mégalithiques;
- les immeubles dont le classement est nécessaire pour isoler, dégager, assainir ou mettre en valeur un immeuble classé ou proposé au classement
- d'une façon générale, les immeubles nus ou bâtis situés dans le champ de visibilité d'un immeuble classé ou proposé au classement.

L'initiative du classement appartient au ministre chargé de la culture. La demande de classement peut également être présentée par le propriétaire ou par toute personne physique ou morale y ayant intérêt. La demande de classement est adressée au préfet de région qui prend l'avis de la commission régionale du patrimoine et des sites. Elle est adressée au ministre chargé de la culture lorsque l'immeuble est déjà inscrit sur l'inventaire supplémentaire des monuments historiques.

Le classement est réalisé par arrêté du ministre chargé de la culture après avis de la commission supérieure des monuments historiques.

A défaut de consentement du propriétaire, le classement est prononcé par décret en Conseil d'Etat après avis de la commission supérieure des monuments historiques.

Le recours pour excès de pouvoir contre la décision de classement est ouvert à toute personne intéressée à qui la mesure fait grief.

Le déclassement partiel ou total est prononcé par décret en Conseil d'Etat, après avis de la commission supérieure des monuments historiques, sur proposition du ministre chargé des Affaires Culturelles.

b) *Inscription sur l'inventaire supplémentaire des monuments historiques*

Sont susceptibles d'être portés sur cet inventaire

- les immeubles bâtis ou parties d'immeubles publics ou privés, qui, sans justifier une demande de classement immédiat, présentent un intérêt d'histoire ou d'art suffisant pour en rendre désirable la préservation (décret du 18 avril 1961 modifiant l'article 2 de la loi de 1913);
- les immeubles nus ou bâtis situés dans le champ de visibilité d'un immeuble classé ou inscrit (loi du 25 février 1943).

Il est possible de n'inscrire que certaines parties d'un édifice.

L'initiative de l'inscription appartient au préfet de région (art. 1er du décret n° 84-1006 du 15 novembre 1984). La demande d'inscription peut également être présentée par le propriétaire ou toute personne physique ou morale y ayant intérêt. La demande d'inscription est adressée au préfet de région.

L'inscription est réalisée par le préfet de région après avis de la commission régionale du

patrimoine et des sites. Le consentement du propriétaire n'est pas requis.

Le recours pour excès de pouvoir est ouvert à toute personne intéressée à qui la mesure fait grief.

c) *Abords des monuments classés ou inscrits*

Dès qu'un monument a fait l'objet d'un classement ou d'une inscription sur l'inventaire, il est institué pour sa protection et sa mise en valeur un périmètre de visibilité de 500 mètres (1) dans lequel tout immeuble nu ou bâti visible du monument protégé ou en même temps que lui est frappé de la servitude des "abords" dont les effets sont visés au III A-2° (art. 1er et 3 de la loi du 31 décembre 1913 sur les monuments historiques).

La servitude des abords est suspendue par la création d'une zone de protection du patrimoine architectural et urbain (art. 70 de la loi n° 83-8 du 7 janvier 1983), par contre elle est sans incidence sur les immeubles classés ou inscrits sur l'inventaire supplémentaire.

L'article 72 de la loi n° 83-8 du 7 janvier 1983 relative à la répartition de compétences entre les communes, les départements, les régions et l'Etat a abrogé les articles 17 et 28 de la loi du 2 mai 1930 relative à la protection des monuments naturels et des sites, qui permettaient d'établir autour des monuments historiques une zone de protection déterminée comme en matière de protection des sites. Toutefois, les zones de protection créées en application des articles précités de la loi du 2 mai 1930 continuent à produire leurs effets jusqu'à leur suppression ou leur remplacement par des zones de protection du patrimoine architectural, urbain et paysager (Z.P.P.A.U.P).

Dans ces zones, le permis de construire ne pourra être délivré qu'avec l'accord exprès du ministre chargé des monuments historiques et des sites ou de son délégué ou de l'autorité mentionnée dans le décret instituant la zone de protection (art. R. 421-38-6 du code de l'urbanisme).

(1) L'expression " périmètre de 500 mètres " employée par la loi doit s'entendre de la distance de 500 mètres entre l'immeuble classé ou inscrit et la construction projetée (Conseil d'Etat, 29 janvier 1971, S.C.1. " La Charmille de Monsoult" rec. p. 87, et 15 janvier 1982, Société de construction " Résidence Val Saint-Jacques " : DA 1982 nc 112).

B. - INDEMNISATION

a) *Classement*

Le classement d'office peut donner droit à indemnité au profit du propriétaire, s'il résulte des servitudes et obligations qui en découlent, une modification de l'état ou de l'utilisation des lieux déterminant un préjudice direct matériel et certain.

La demande d'indemnité devra être adressée au préfet et produite dans les six mois à dater de la notification du décret de classement. Cet acte doit faire connaître au propriétaire son droit éventuel à indemnité (Cass. civ. 1, 14 avril 1956 JC, p. 56, éd. G., IV, 74).

A défaut d'accord amiable, l'indemnité est fixée par le juge de l'expropriation saisi par la

partie la plus diligente (loi du 30 décembre 1966, article 1er, modifiant l'article S de la loi du 31 décembre 1913, décret du 10 septembre 1970, article 1er à 3). L'indemnité est alors fixée dans les conditions prévues à l'article 13 de l'ordonnance du 23 octobre 1958 (art. L. 13-4 du code de l'expropriation).

Les travaux de réparation ou d'entretien et de restauration exécutés à l'initiative du propriétaire après autorisation et sous surveillance des services compétents, peuvent donner lieu à participation de l'Etat qui peut atteindre 50 p. 100 du montant total des travaux.

Lorsque l'Etat prend en charge une partie des travaux, l'importance de son concours est fixée en tenant compte de l'intérêt de l'édifice, de son état actuel, de la nature des travaux projetés et enfin des sacrifices consentis par les propriétaires ou toutes autres personnes intéressées à la conservation du monument (décret du 18 mars 1924, art. 11).

b) *Inscription sur l'inventaire supplémentaire des monuments historiques*

Les travaux d'entretien et de réparation que nécessite la conservation de tels immeubles ou parties d'immeubles peuvent, le cas échéant, faire l'objet d'une subvention de l'Etat dans la limite de 40 p. 100 de la dépense engagée. Ces travaux doivent être exécutés sous le contrôle du service des monuments historiques (loi de finances du 24 mai 1951).

c) *Abords des monuments classés ou inscrits*

Aucune indemnisation n'est prévue.

C - PUBLICITE

a) *Classement et inscription sur l'inventaire des monuments historiques*

Publicité annuelle au *Journal officiel* de la République française.

Notification aux propriétaires des décisions de classement ou d'inscription sur l'inventaire.

b) *Abords des monuments classés ou inscrits*

Les propriétaires concernés sont informés à l'occasion de la publicité afférente aux décisions de classement ou d'inscription.

La servitude " abords " est indiquée au certificat d'urbanisme.

III. - EFFETS DE LA SERVITUDE

A. - PRÉROGATIVES DE LA PUISSANCE PUBLIQUE

1° Prérogatives exercées directement par la puissance publique

a) *Classement*

Possibilité pour le ministre chargé des affaires culturelles de faire exécuter par les soins de l'administration et aux frais de l'Etat et avec le concours éventuel des intéressés, les travaux de réparation ou d'entretien jugés indispensables à la conservation des monuments classés (art. 9 de la loi modifiée du 31 décembre 1913).

Possibilité pour le ministre chargé des affaires culturelles de faire exécuter d'office par son administration les travaux de réparation ou d'entretien faute desquels la conservation serait gravement compromise et auxquels le propriétaire n'aurait pas procédé après mise en demeure ou décision de la juridiction administrative en cas de contestation. La participation de l'Etat au coût des travaux ne pourra être inférieure à 50 p. 100. Le propriétaire peut s'exonérer de sa dette en faisant abandon de l'immeuble à l'Etat (loi du 30 décembre 1966, art. 2 décret n^o 70-836 du 10 septembre 1970, titre II) (1).

(1) Lorsque l'administration se charge de la réparation ou de l'entretien d'un immeuble classé, l'Etat répond des dommages causés au propriétaire, par l'exécution des travaux ou à l'occasion de ces travaux, sauf faute du propriétaire ou cas de force majeure (Conseil d'Etat, 5 mars 1982, Guetre Jean rec., p. 100).

Possibilité pour le ministre chargé des affaires culturelles, de poursuivre l'expropriation de l'immeuble au nom de l'Etat, dans le cas où les travaux de réparation ou d'entretien, faute desquels la conservation serait gravement compromise, n'auraient pas été entrepris par le propriétaire après mise en demeure ou décision de la juridiction administrative en cas de contestation (art. 9-1 de la loi du 31 décembre 1913 ; décret n^o 70-836 du 10 septembre 1970, titre III). Possibilité pour le ministre chargé des affaires culturelles de poursuivre, au nom de l'Etat, l'expropriation d'un immeuble classé ou en instance de classement en raison de l'intérêt public qu'il offre du point de vue de l'histoire ou de l'art. Cette possibilité est également offerte aux départements et aux communes (art. 6 de la loi du 31 décembre 1913).

Possibilité pour le ministre chargé des affaires culturelles de poursuivre l'expropriation d'un immeuble non classé. Tous les effets du classement s'appliquent au propriétaire dès que l'administration lui a notifié son intention d'exproprier. Ils cessent de s'appliquer Si la déclaration d'utilité publique n'intervient pas dans les douze mois de cette notification (art. 7 de la loi du 31 décembre 1913).

Possibilité de céder de gré à gré à des personnes publiques ou privées les immeubles classés expropriés. La cession à une personne privée doit être approuvée par décret en Conseil d'Etat (art. 9-2 de la loi du 31 décembre 1913, décret n^o 70-836 du 10 septembre 1970).

b) *Inscription sur l'inventaire supplémentaire des monuments historiques*

Possibilité pour le ministre chargé des affaires culturelles d'ordonner qu'il soit sursis à des travaux devant conduire au morcellement ou au dépeçage de l'édifice dans le seul but de vendre des matériaux ainsi détachés. Cette possibilité de surseoir aux travaux ne peut être utilisée qu'en l'absence de mesure de classement qui doit en tout état de cause, intervenir dans le délai de cinq ans.

2° Obligations de faire imposées au propriétaire

a) *Classement*

(Art. 9 de la loi du 31 décembre 1913 et art. 10 du décret du 18 mars 1924)

Obligation pour le propriétaire de demander l'accord du ministre chargé des monuments historiques avant d'entreprendre tout travail de restauration, de réparation ou de modification, de procéder à tout déplacement ou destruction de l'immeuble. La démolition de ces immeubles demeure soumise aux dispositions de la loi du 31 décembre 1913 (art. L. 430-1, dernier alinéa, du code de l'urbanisme).

Les travaux autorisés sont exécutés sous la surveillance du service des monuments historiques. Il est à noter que les travaux exécutés sur les immeubles classés sont exemptés de permis de construire (art. R. 422-2 *b* du code de l'urbanisme), dès lors qu'ils entrent dans le champ d'application du permis de construire mais soumis à déclaration de travaux exemptés de permis de construire mais soumis à déclaration de travaux exemptés de permis de construire.

Lorsque les travaux nécessitent une autorisation au titre des installations et travaux divers du code de l'urbanisme (art. R. 442-2), le service instructeur doit recueillir l'accord du ministre chargé des monuments historiques, prévu à l'article 9 de la loi du 31 décembre 1913. Cette autorisation qui doit être accordée de manière expresse, n'est soumise à aucun délai d'instruction et peut être délivrée indépendamment de l'autorisation d'installation et travaux divers. Les mêmes règles s'appliquent pour d'autres travaux soumis à autorisation ou déclaration en vertu du code de l'urbanisme (clôtures, terrains de camping et caravanes, etc.).

Obligation pour le propriétaire, après mise en demeure, d'exécuter les travaux d'entretien ou de réparation faute desquels la conservation d'un immeuble classé serait gravement compromise. La mise en demeure doit préciser le délai d'exécution des travaux et la part des dépenses qui sera supportée par l'Etat et qui ne pourra être inférieure à 50 p. 100.

Obligation d'obtenir du ministre chargé des monuments historiques, une autorisation spéciale pour adosser une construction neuve à un immeuble classé (art. 12 de la loi du 31 décembre 1913). Aussi, le permis de construire concernant un immeuble adossé à un immeuble classé ne peut être délivré qu'avec l'accord exprès du ministre chargé des monuments historiques ou de son délégué (art. R. 421-38-3 du code de l'urbanisme) (1).

(1) Les dispositions de cet article ne sont applicables qu'aux projets de construction jouxtant un immeuble bâti et non aux terrains limitrophes (Conseil d'Etat, 15 mai 1981, Mme Castel : DA 1981, n° 212>.

Ce permis de construire ne peut être obtenu tacitement (art. R. 421-12 et R. 421-19 *b* du code de l'urbanisme). Un exemplaire de la demande de permis de construire est transmis par le service instructeur, au directeur régional des affaires culturelles (art. R. 421-38-3 du code de l'urbanisme).

Lorsque les travaux concernant un immeuble adossé à un immeuble classé sont exemptés de permis de construire mais soumis au régime de déclaration en application de l'article L. 422-2 du code de l'urbanisme, le service instructeur consulte l'autorité visée à l'article R. 421-38-3 du code de l'urbanisme. L'autorité ainsi concernée fait connaître à l'autorité compétente son opposition ou les prescriptions qu'elle demande dans un délai d'un mois à dater de la réception de la demande d'avis par l'autorité consultée. A défaut de réponse

dans ce délai, elle est réputée avoir émis un avis favorable (art. R. 422-8 du code de l'urbanisme).

Le propriétaire qui désire édifier une clôture autour d'un immeuble classé, doit faire une déclaration de clôture en mairie, qui tient lieu de la demande d'autorisation prévue à l'article 12 de la loi, du 31 décembre 1913.

Obligation pour le propriétaire d'un immeuble classé d'aviser l'acquéreur, en cas d'aliénation, de l'existence de cette servitude.

Obligation pour le propriétaire d'un immeuble classé de notifier au ministre chargé des affaires culturelles toute aliénation quelle qu'elle soit, et ceci dans les quinze jours de sa date.

Obligation pour le propriétaire d'un immeuble classé d'obtenir du ministre chargé des affaires culturelles, un accord préalable quant à l'établissement d'une servitude conventionnelle.

b) Inscription sur l'inventaire supplémentaire des monuments historiques

(Art. 2 de la loi du 31 décembre 1913 et art. 12 du décret du 18 mars 1924)

Tous travaux sur un Monument Historique Inscrit à l'inventaire supplémentaire des Monuments Historiques est soumis à permis de construire. L'un des cinq exemplaires doit être adressé au Directeur Régional des Affaires Culturelles sous plis recommandés avec accusé de réception

Le ministre peut interdire les travaux qu'en engageant la procédure de classement dans les quatre mois, sinon le propriétaire reprend sa liberté (Conseil d'Etat, 2 janvier 1959, Dame Crozes : rec., p. 4).

Obligation pour le propriétaire qui désire démolir partiellement ou totalement un immeuble inscrit, de solliciter un permis de démolir. Un exemplaire de la demande est transmis au directeur régional des affaires culturelles (art. R. 430-4 et R. 430-5 du code de l'urbanisme). La décision doit être conforme à l'avis du ministre chargé des monuments historiques ou de son délégué (art. L. 430-8, R. 430-10 et R. 430-12 [loi du code de l'urbanisme]).

c) Abords des monuments classés ou inscrits

(Art. 1^{er}, 13 et 13 bis de la loi du 31 décembre 1913)

Obligation au titre de l'article 13 bis de la loi de 1913, pour les propriétaires de tels immeubles, de solliciter l'autorisation préfectorale préalablement à tous travaux de construction nouvelle, de transformation et de modification de nature à en affecter l'aspect (ravalement, gros entretien, peinture, aménagement des toits et façades, etc.), de toute démolition et de tout déboisement.

Lorsque les travaux nécessitent la délivrance d'un permis de construire, ledit permis ne peut être délivré qu'avec l'accord de l'architecte des bâtiments de France. Cet accord est réputé

donné faute de réponse dans un délai d'un mois suivant la transmission de la demande de permis de construire par l'autorité chargée de son instruction, sauf Si l'architecte des bâtiments de France fait connaître dans ce délai, par une décision motivée, à cette autorité, son intention d'utiliser un délai plus long qui ne peut, en tout état de cause, excéder quatre mois (art. R. 421-38-4 du code de l'urbanisme).

L'évocation éventuelle du dossier par le ministre chargé des monuments historiques empêche toute délivrance tacite du permis de construire.

Lorsque les travaux sont exemptés de permis de construire mais soumis au régime de déclaration en application de l'article L. 422-2 du code l'urbanisme, le service instructeur consulte l'autorité mentionnée à l'article R. 421-38-4 du code de l'urbanisme. L'autorité ainsi consultée fait connaître à l'autorité compétente son opposition ou les prescriptions qu'elle demande dans un délai d'un mois à dater de la réception de la demande d'avis par l'autorité consultée. A défaut de réponse dans ce délai, elle est réputée avoir émis un avis favorable (art. R. 422-8 du code de l'urbanisme).

Lorsque les travaux nécessitent une autorisation au titre des installations et travaux divers, l'autorisation exigée par l'article R. 442-2 du code de l'urbanisme tient lieu de l'autorisation exigée en vertu de l'article 13 *bis* de la loi du 31 décembre 1913 lorsqu'elle est donnée avec l'accord de l'architecte des bâtiments de France (art. R. 442-13 du code de l'urbanisme) et ce, dans les territoires où s'appliquent les dispositions de l'article R. 442-2 du code de l'urbanisme, mentionnées à l'article R. 442-1 dudit code).

Le permis de démolir visé à l'article L. 430-1 du code de l'urbanisme tient lieu d'autorisation de démolir prévue par l'article 13 *bis* de la loi du 31 décembre 1913. Dans ce cas, la décision doit être conforme à l'avis du ministre chargé des monuments historiques ou de son délégué (art. R. 430-12 du code de l'urbanisme).

Lorsque l'immeuble est inscrit sur l'inventaire supplémentaire des monuments historiques, ou situé dans le champ de visibilité d'un édifice classé ou inscrit et que par ailleurs cet immeuble est insalubre, sa démolition est ordonnée par le préfet (art. L. 28 du code de la santé publique) après avis de l'architecte des bâtiments de France. Cet avis est réputé délivré en l'absence de réponse dans un délai de quinze jours (art. R. 430-27 du code de l'urbanisme).

Lorsqu'un immeuble menaçant ruine, est inscrit sur l'inventaire des monuments historiques, ou situé dans le champ de visibilité d'un édifice classé ou inscrit ou est protégé au titre des articles 4, 9, 17 ou 28 de la loi du 2 mai 1930, et que par ailleurs cet immeuble est déclaré par le maire "immeuble menaçant ruine ", sa réparation ou sa démolition ne peut être ordonnée par ce dernier qu'après avis de l'architecte des bâtiments de France. Cet avis est réputé délivré en l'absence de réponse dans un délai de huit jours (art. R. 430-26 du code de l'urbanisme).

En cas de péril imminent donnant lieu à l'application de la procédure prévue à l'article L. 511-3 du code de la construction et de l'habitation, le maire en informe l'architecte des bâtiments de France en même temps qu'il adresse l'avertissement au propriétaire.

B. - LIMITATIONS AU DROIT D'UTILISER LE SOL

1° Obligations passives

Immeubles classés, inscrits sur l'inventaire ou situés dans le champ de visibilité des monuments classés ou inscrits

Interdiction de toute publicité sur les immeubles classés ou inscrits ainsi que dans les zones de protection délimitées autour des monuments historiques classés, dans le champ de visibilité des immeubles classés ou inscrits et à moins de 100 mètres de ceux-ci

Interdiction d'installer des campings, sauf autorisation préfectorale, à moins de 500 mètres d'un monument classé ou inscrit. Obligation pour le maire de faire connaître par affiche à la porte de la mairie et aux points d'accès du monument l'existence d'une zone interdite aux campeurs (décret n° 68-134 du 9 février 1968).

Interdiction du camping et du stationnement de caravanes pratiqués isolément, ainsi que l'installation de terrains de camping et de caravanage à l'intérieur des zones de protection autour d'un monument historique classé, inscrit ou en instance de classement, défini au 3^o de l'article 1^{er} de la loi du 31 décembre 1913 ; une dérogation peut être accordée par le préfet ou le maire après avis de l'architecte des bâtiments de France (art. R. 443-9 du code de l'urbanisme). Obligation pour le maire de faire connaître par affiche à la porte de la mairie et aux principales voies d'accès de la commune, l'existence d'une zone de stationnement réglementé des caravanes.

2° Droits résiduels du propriétaire

a) Classement

Le propriétaire d'un immeuble classé peut le louer, procéder aux réparations intérieures qui n'affectent pas les parties classées, notamment installer une salle de bain, le chauffage central. Il n'est jamais tenu d'ouvrir sa maison aux visiteurs et aux touristes, par contre, il est libre s'il le désire d'organiser une visite dans les conditions qu'il fixe lui-même.

Le propriétaire d'un immeuble classé peut, Si des travaux nécessaires à la conservation de l'édifice sont exécutés d'office, solliciter dans un délai d'un mois à dater du jour de la notification de la décision de faire exécuter les travaux d'office, l'Etat d'engager la procédure d'expropriation. L'Etat doit faire connaître sa décision dans un délai de six mois, mais les travaux ne sont pas suspendus (art. 2 de la loi du 30 décembre 1966 ; art. 7 et 8 du décret du 10 septembre 1970).

La collectivité publique (Etat, département ou commune) devenue propriétaire d'un immeuble classé à la suite d'une procédure d'expropriation engagée dans les conditions prévues par la loi du 31 décembre 1913 (art. 6), peut le céder de gré à gré à une personne publique ou privée qui s'engage à l'utiliser aux fins et conditions prévues au cahier des charges annexé à l'acte de cession. La cession à une personne privée doit être approuvée par décret en Conseil d'Etat (art. 9-2 de la loi de 1913, art. 10 du décret n° 70-836 du 10 septembre 1970 et décret n° 70-837 du 10 septembre 1970).

b) Inscription sur l'inventaire supplémentaire des monuments historiques

Néant.

c) *Abords des monuments historiques classés ou inscrits*

Néant.



COMMUNE DE CASTELNAUDARY DEPARTEMENT DE L'AUDE

PLAN LOCAL D'URBANISME – MODIFICATION SIMPLIFIEE N°1

PIECE 6.3.3 : SERVITUDES D'UTILITE PUBLIQUE – AC2 – SERVITUDE DE PROTECTION DES SITES ET MONUMENTS NATURELS

P.L.U DE CASTELNAUDARY : ANNEXES

ARRETE LE	APPROUVE LE
SIGNATURE ET CACHET DE LA MAIRIE	

SERVITUDE DE PROTECTION DES SITES ET DES MONUMENTS NATURELS

1. DEFINITION

Font l'objet de mesures d'inscription sur une liste départementale ou de classement, les monuments naturels et les sites dont la conservation ou la préservation présente, au point de vue artistique, historique, scientifique, légendaire ou pittoresque, un intérêt général.

L'inscription soit concerne des monuments naturels ou des sites méritant d'être protégés mais ne présentant pas un intérêt remarquable suffisant pour justifier leur classement, soit constitue une mesure conservatoire avant un classement. Elle peut également constituer un outil adapté à la préservation du petit patrimoine rural dans des secteurs peu soumis à une pression foncière. Enfin, elle vise de plus en plus souvent à protéger, en accompagnement d'un classement, les enclaves et les abords d'un site classé.

Le classement offre une protection forte en interdisant, sauf autorisation spéciale, la réalisation de tous travaux tendant à modifier ou détruire l'aspect du site.

Sites inscrits.

L'inscription entraîne, sur les terrains compris dans les limites fixées par l'arrêté, l'obligation pour les intéressés de ne pas procéder à des travaux autres que ceux d'exploitation courante en ce qui concerne les fonds ruraux et d'entretien normal en ce qui concerne les constructions sans avoir avisé, quatre mois à l'avance, l'administration de leur intention. L'architecte des bâtiments de France (ABF) est consulté sur tout projet de travaux en site inscrit. Cet avis simple est réputé donné faute de réponse dans le délai de deux mois, à l'exception des permis de démolir où l'avis de l'ABF est un avis conforme.

L'inscription a également pour conséquence :

- de soumettre à déclaration préalable l'édification d'une clôture (art. R. 421-12 du code de l'urbanisme) ;
- de rendre obligatoire le permis de démolir pour toute démolition de construction (art. R 421-28 du code de l'urbanisme);
- d'interdire la publicité sauf dérogation prévue par un règlement local de publicité (art. L. 581-8 du code de l'environnement);
- d'interdire le camping pratiqué isolément ainsi que la création de terrains de camping, sauf dérogation accordée, après avis de l'architecte des bâtiments de France et de la commission départementale de la nature, des paysages et des sites, par l'autorité compétente (art. R. 111-33 du code de l'urbanisme);
- d'interdire l'installation des caravanes, quelle qu'en soit la durée (art. R. 111-48 du code de l'urbanisme).

Sites classés.

Les monuments naturels ou les sites classés ne peuvent ni être détruits ni être modifiés dans leur état ou leur aspect sauf autorisation spéciale délivrée en fonction de l'importance des travaux :

- par le ministre chargé des sites après avis de la commission départementale de la nature, des paysages et des sites;
- par le préfet de département après avis de l'architecte des bâtiments de France.

En outre, toute aliénation suppose l'information de l'acquéreur et la notification au ministre chargé des sites dans un délai de 15 jours.

Le classement a également pour conséquence :

- de rendre obligatoire, lors de la création de lignes électriques nouvelles ou de réseaux téléphoniques nouveaux, l'enfouissement des réseaux électriques ou téléphoniques ou, pour les lignes électriques d'une tension inférieure à 19 000 volts, l'utilisation de techniques de réseaux torsadés en façade d'habitation (article L. 341-11 du code de l'environnement) ;
- d'appeler le ministre chargé des sites à présenter ses observations préalablement à l'ouverture de toute enquête aux fins d'expropriation pour cause d'utilité publique ;
- d'interdire l'acquisition par prescription de droit de nature à modifier son caractère ou à changer l'aspect des lieux ;
- de conditionner l'établissement d'une servitude conventionnelle à l'agrément du ministre chargé des sites ;
- d'interdire la publicité ;
- d'interdire le camping pratiqué isolément ainsi que la création de terrains de camping, sauf dérogation accordée par l'autorité administrative après avis de la commission départementale de la nature, des paysages et des sites (art. R. 111-33 du code de l'urbanisme) ;
- d'interdire l'installation des caravanes, quelle qu'en soit la durée (art. R. 111-48 du code de l'urbanisme).

Zones de protection des sites créées en application de l'article 17 de la loi du 2 mai 1930 modifiée.

L'article 17 de la loi du 2 mai 1930 modifiée a été abrogé par l'article 72 de la loi n° 83-8. Cependant, en application de l'article L. 642-9 du code du patrimoine « Les zones de protection créées en application des articles 17 à 20 et 28 de la loi du 2 mai 1930 ayant pour objet de réorganiser la protection des monuments naturels et des sites de caractère artistique, historique, scientifique, légendaire ou pittoresque continuent à produire leurs effets jusqu'à leur suppression ou leur remplacement par des zones de protection du patrimoine architectural, urbain et paysager ou des aires de mise en valeur de l'architecture et du patrimoine »

2. REFERENCES LEGISLATIVES ET REGLEMENTAIRES

Textes en vigueur :

Articles L. 341-1 à L. 341-15-1 et R. 341-1 et suivants du code de l'environnement.

3. SITES CLASSES :

Le Canal du Midi, y compris le grand bassin

L'arborétum des Cheminières, situé sur la parcelle n°266 section B du cadastre de Saint Martin Lalande et n°428 à 458, 984 à 1062, 1690, section D du cadastre de

Les paysages du Canal du Midi

4. SITES INSCRITS :

Le vieux moulin à vent dit du Pech et ses abords situé sur les parcelles n°106 et 107 section B du cadastre

SERVITUDE AC2

SERVITUDES POUR LA PROTECTION DES SITES ET MONUMENTS NATURELS (CLASSES OU INSCRITS)

I - GENERALITES

Servitudes de protection des sites et monuments naturels (réserves naturelles).

Loi n° 79-1150 du 29 décembre 1979 relative à la publicité, aux enseignes et préenseignes (articles 41 et 44), complétée par la loi n° 85-729 du 18 juillet 1985 et décrets d'application n° 80-923 et 80-924 du 21 novembre 1980, n°82-211 du 24 février 1982, n° 82-723 du 13 août 1982, n° 82-1044 du 7 décembre 1982.

Loi n° 83-8 du 7 janvier 1983 relative à la répartition de compétences entre les communes, les départements, les régions et l'Etat.

Loi n° 83-360 du 12 juillet 1983 relative à la démocratisation des enquêtes publiques et à la protection de l'environnement.

Décret n° 69-607 du 13 juin 1969 portant application des articles 4 et 5-1 de la loi du 2 mai 1930 modifiée.

Décret n° 69-825 du 28 août 1969 portant déconcentration et unification des organismes consultatifs en matière d'opération immobilières, d'architecture et d'espaces protégés (modifiés par décrets des 21 mars 1972, 6 mai 1974 et 14 mai 1976).

Décret n° 79-180 du 6 mars 1979 instituant les services départementaux de l'architecture.

Décret n° 79-181 du 6 mars 1979 instituant des délégués régionaux à l'architecture et à l'environnement.

Décret n° 85-467 du 24 avril 1985 relatif au statut particulier du corps des inspecteurs généraux des monuments historiques chargés des sites et paysages.

Décret n° 88-1124 du 15 décembre 1988 relatif à la déconcentration de la délivrance de certaines autorisations requises par la loi du 2 mai 1930 dans les sites classés ou en instance de classement.

Code de l'environnement

Code de l'urbanisme, articles L. 410-1, L. 421-1, L. 422-2, L. 430-8, R. 410-4, R. 410-13, R. 421-19, R. 421-36, R. 421-38-5, R. 421-38-6, R. 421-38-8, R. 422-8, R. 430-10, R. 430-12, R. 430-15-7, R. 430-26, R. 430-27, R. 442-4-8, R. 442-4-9, R. 442-6, R. 443-9, R. 443-10.

Circulaire du 19 novembre 1979 relative à l'application du titre II de la loi n° 67-1174 du 28 décembre 1967 modifiant la loi du 2 mai 1930 sur les sites.

Circulaire n° 88-101 du 19 décembre 1988 relative à la déconcentration de la délivrance de certaines autorisations requises par la loi du 2 mai 1930.

Circulaire du 2 décembre 1977 (ministère de la culture et de l'environnement) relative au report des servitudes d'utilité publique concernant les monuments historiques et les sites, en annexe des Plans Locaux d'Urbanisme.

Circulaire n° 80-51 du 15 avril 1980 (ministère de l'environnement et du cadre de vie) relative à la responsabilité des délégués régionaux à l'architecture et à l'environnement en matière de protection des sites, abords et paysages.

Ministère de l'équipement, du logement, des transports et de la mer, direction de l'architecture et de l'urbanisme (sous direction des espaces protégés).

II - PROCEDURE D'INSTITUTION

A. - PROCEDURE

a) Inscription sur l'inventaire des sites

(Décret n° 69-603 du 13 juin 1969)

Sont susceptibles d'être portés sur cet inventaire, les monuments naturels et les sites qui ne présentent pas un intérêt exceptionnel mais dont l'évolution doit être rigoureusement suivie sur le plan paysager, non seulement du point de vue de la qualité de l'architecture, mais également de nombreux autres composants du paysage. L'autorité administrative a le pouvoir d'inscrire sur l'inventaire des sites, non seulement les terrains présentant en eux-mêmes du point de vue historique, scientifique, légendaire ou pittoresque un intérêt général, mais aussi dans la mesure où la nature du site le justifie, les parcelles qui contribuent à la sauvegarde de ces sites (Conseil d'Etat, 10 octobre 1973, S.C.I. du 27-29, rue Molitor : Dr. adm. 1973, n° 324).

Cette procédure peut ouvrir la voie à un classement ultérieur.

L'inscription est prononcée par arrêté du ministre dans les attributions duquel le site se trouve placé, sur proposition ou après avis de la commission départementale des sites.

Le consentement des propriétaires n'est pas demandé (Conseil d'Etat, 13 mars

1935, époux Moranville *leb.*, p. 325 ; 23 février 1949, Angelvy : *leb.*, p. 767), mais l'avis de la (ou les) commune(s) intéressée(s) est requis avant consultation de la commission départementale des sites.

Si le maire ne fait pas connaître au préfet la réponse du conseil municipal dans le délai de trois mois à compter de la réception de la demande d'avis, cette réponse est réputée favorable (art. 1er du décret du 13 juin 1969).

L'arrêté ne comporte pas nécessairement la liste des parcelles cadastrales inscrites sur l'inventaire; des limites naturelles dès lors qu'elles s'appuient sur une délimitation cadastrale (rivières, routes...) peuvent être utilisées.

S'agissant de la motivation de l'arrêté, le Conseil d'Etat dans une décision du 26 juillet 1985, Mme Robert Margat (Dr. adm. 1985, n° 510), confirmée par une autre décision en date du 7 novembre 1986 Geouffre de la Pradelle (AJDA 1987, p. 124, note X. Prétot), a jugé qu'une décision de classement d'un site ne présentant pas le caractère d'une décision administrative individuelle et que la circulaire de 1980 n'ayant pas valeur réglementaire, cette décision n'avait pas à être motivée. Cette jurisprudence doit être transposée pour la procédure d'inscription sur l'inventaire des sites.

b) Classement du site

Sont susceptibles d'être classés, les sites dont l'intérêt paysager est exceptionnel et qui méritent à cet égard d'être distingués et intégralement protégés et les sites présentant un caractère remarquable, qu'il soit artistique, historique, scientifique, légendaire ou pittoresque, qu'il convient de maintenir en l'état sauf Si le ministre, dans les attributions duquel le site se trouve placé, autorise expressément la modification.

L'initiative du classement peut émaner de la commission départementale des sites.

Le classement est prononcé après enquête administrative dirigée par le préfet et après avis de la commission départementale des sites.

Le préfet désigne le chef de service chargé de conduire la procédure et fixe la date à laquelle celle-ci doit être ouverte et sa durée qui est comprise entre quinze et trente jours. Pendant la période de vingt jours consécutive à la fin de l'enquête, toute personne concernée par le projet peut faire valoir ses observations.

L'arrêté indique les heures et les lieux où le public peut prendre connaissance du projet de classement qui comporte une notice explicative contenant l'objet de la mesure de protection et éventuellement les prescriptions particulières de classement et un plan de délimitation du site.

Cet arrêté est inséré dans deux journaux dont au moins un quotidien dont la distribution est assurée dans les communes intéressées. Il est en outre publié dans ces communes par voie d'affichage (art. 4 du décret du 13 juin 1969).

Lorsque les propriétaires ont donné leur consentement, le classement est prononcé par arrêté du ministre compétent (classement amiable) sans que l'avis de la commission

supérieure des sites soit obligatoire.

Si le consentement de tous les propriétaires n'est pas acquis, le classement est prononcé après avis de la commission supérieure des sites, par décret en Conseil d'Etat (classement d'office).

Lorsque le site est compris dans le domaine public ou privé de l'Etat, le ministre dans les attributions duquel le site se trouve placé et le ministre des finances donnent leur accord, le site est classé par arrêté du ministre compétent. Dans le cas contraire (accords non obtenus), le classement est prononcé par décret en Conseil d'Etat.

Lorsque le site est compris dans le domaine public ou privé d'un département, d'une commune ou appartient à un établissement public, le classement est prononcé par arrêté du ministre compétent Si la personne publique propriétaire consent à ce classement. Dans le cas contraire, il est prononcé par décret en Conseil d'Etat après avis de la commission supérieure des sites.

Le classement d'un lac privé ou d'un cours d'eau dont le lit est propriété privée, nécessite, lorsqu'il peut produire une énergie électrique permanente (été comme hivers) d'au moins 50 kilowatts, l'avis des ministres intéressés (art. 6 et 8 de la loi du 2 mai 1930).

Cet avis doit être formulé dans un délai de trois mois. En cas d'accord entre les ministres, le classement est prononcé par arrêté, dans le cas contraire par décret en Conseil d'Etat.

La protection d'un site ou d'un monument naturel peut faire l'objet d'un projet de classement. Dans ce cas, les intéressés sont invités à présenter leurs observations. Pour ce faire, une enquête publique est prévue, dont les modalités sont fixées par le décret du 13 juin 1969 dans son article 4.

c) Zones de protection

(Titre III, loi du 2 mai 1930)

La loi du 2 mai 1930 dans son titre III avait prévu l'établissement d'une zone de protection autour des monuments classés ou des sites classés ou inscrits, lorsque la protection concernait des paysages très étendus et que leur classement aurait dépassé le but à atteindre ou encore aurait été trop onéreux.

La loi n° 83-8 du 7 janvier 1983 abroge les articles 17 à 20 et 28 de la loi du 2 mai 1930, relatifs à la zone de protection de cette loi. Toutefois, les zones de protection créées en application de la loi de 1930 continuent à produire leurs effets jusqu'à leur suppression ou leur remplacement par des zones de protection du patrimoine architectural, urbain et paysager (Z.P.P.A.U.P).

B. - INDEMNISATION

a) Inscription sur l'inventaire des sites

Aucune indemnité n'est prévue compte tenu qu'il s'agit de servitudes peu gênantes pour les propriétaires.

b) Classement

Peut donner lieu à indemnité au profit des propriétaires s'il entraîne une modification de l'état ou de l'utilisation des lieux déterminant un préjudice direct, matériel et certain. La demande doit être présentée par le propriétaire dans le délai de six mois à dater de la mise en demeure.

A défaut d'accord amiable, l'indemnité est fixée par le juge de l'expropriation.

c) Zone de protection

L'indemnité est prévue comme en matière de classement, mais le propriétaire dispose d'un délai d'un an après la notification du décret pour faire valoir ses réclamations devant les tribunaux judiciaires.

C. - PUBLICITÉ

a) Inscription sur l'inventaire des sites

Insertion de l'arrêté prononçant l'inscription dans deux journaux dont au moins un quotidien dont la distribution est assurée dans les communes intéressées. L'insertion est renouvelée au plus tard le dernier jour du mois qui suit la première publication.

Affichage en mairie et à tout autre endroit habituellement utilisé pour l'affichage des actes publics, pour une durée qui ne peut être inférieure à un mois.

Publication annuelle au *Journal officiel* de la République française et insertion au recueil des actes administratifs du département.

La décision d'inscription est notifiée aux propriétaires (lorsque leur nombre est inférieur à cent) des parcelles concernées, faute de quoi la décision ne leur serait pas opposable (Conseil d'Etat, 6 octobre 1976, ministre des aff. cult. et assoc. des habitants de Roquebrune Conseil d'Etat, 14 décembre 1981, Société centrale d'affichage et de publicité : Leb., p. 466).

Une publicité collective peut être substituée à la notification individuelle dans les cas où le nombre de propriétaires est supérieur à cent ou lorsque l'administration est dans l'impossibilité de connaître l'identité ou le domicile des propriétaires (art. 4 nouveau de la loi du 2 mai 1930, loi du 28 décembre 1967, article 2 du décret du 13 juin 1969). Cette publicité est réalisée à la diligence du préfet.

b) Classement

Publication au *Journal officiel* de la République française.

Notification au propriétaire lorsque la décision comporte des prescriptions particulières tendant à modifier l'état ou l'utilisation des lieux (décret n^o 69-607 du 13 juin

1969).

c) Zone de protection

La publicité est la même que pour le classement.

III. - EFFETS DE LA SERVITUDE

A. - PRÉROGATIVES DE LA PUISSANCE PUBLIQUE

1° Prérogatives exercées directement par la puissance publique

a) Inscription sur l'inventaire des sites

Si le propriétaire a procédé à des travaux autres que l'exploitation courante ou l'entretien normal sans en avoir avisé le maire 4 mois à l'avance, l'interruption des travaux peut être ordonnée, soit sur réquisition du ministère public agissant à la requête du maire, du fonctionnaire compétent ou de l'une des associations visées à l'article L. 480-I du code de l'urbanisme, soit même d'office, par le juge d'instruction saisi des poursuites ou par le tribunal correctionnel.

Le maire peut également, Si l'autorité judiciaire ne s'est pas encore prononcée, ordonner par arrêté motivé l'interruption des travaux.

Le maire peut être chargé de l'exécution de la décision judiciaire et prendre toute mesure de coercition nécessaire notamment procéder à la saisie des matériaux approvisionnés ou du matériel de chantier (art. 22 nouveau de la loi du 28 décembre 1967).

b) Instance de classement d'un site

Si une menace pressante pèse sur un site, le ministre peut ouvrir une instance de classement, sans instruction préalable. Cette mesure conservatoire s'applique immédiatement, dès notification au préfet et au propriétaire. Lorsque l'identité ou le domicile du propriétaire sont inconnus, la notification est valablement faite au maire qui en assure l'affichage et, le cas échéant, à l'occupant des lieux.

L'instance de classement vaut pendant une année et emporte tous les effets du classement (art. 9 de la loi du 2 mai 1930, arrêts du Conseil d'Etat du 24 novembre 1978, Dame Lamarche Jacomet, et 12 octobre 1979, commune de Trégastel : Dr. adm. 1979, n^o 332).

Elle a pour objet, non de subordonner la validité du classement à la notification du projet aux propriétaires intéressés, mais de conférer à l'administration la faculté de faire obstacle à la modification de l'état ou de l'aspect des lieux, dès avant l'intervention de l'arrêté ou du décret prononçant le classement (Conseil d'Etat, 31 mars 1978, société Cap-Bénat).

2° Obligations de faire imposées au propriétaire

a) Inscription sur l'inventaire des sites

(Art. 4, loi du 2 mai 1930)

Obligation pour le propriétaire d'aviser le préfet quatre mois à l'avance de son intention d'entreprendre des travaux autres que ceux d'exploitation courante ou d'entretien normal (art. 4 de la loi du 2 mai 1930, art. 3 de la loi du 28 décembre 1967 et circulaire du 19 novembre 1969).

A l'expiration de ce délai, le silence de l'administration équivaut à une acceptation ; le propriétaire peut alors entreprendre les travaux envisagés, sous réserve du respect des règles relatives au permis de construire.

Lorsque l'exécution des travaux nécessitent la délivrance d'un permis de construire, la demande de permis tient lieu de la déclaration préalable prévue à l'article 4 de la loi du 2 mai 1930. Le permis de construire est délivré après avis de l'architecte des bâtiments de France cet avis est réputé favorable faute de réponse dans le délai d'un mois suivant la transmission de la demande de permis de construire par l'autorité chargée de son instruction, sauf si l'architecte des bâtiments de France fait connaître dans ce délai, par une décision motivée, à cette autorité, son intention d'utiliser un délai plus long qui ne peut en tout état de cause excéder deux mois (art. R. 421-38-5 du code de l'urbanisme).

Lorsque l'exécution des travaux est subordonnée à la délivrance d'un permis de démolir, la demande de permis tient lieu de la déclaration préalable prévue à l'article 4 de la loi du 2 mai 1930 (art. L. 430-8 du code de l'urbanisme). Dans ce cas le permis de démolir doit être conforme à l'avis du ministre chargé des sites, ou de son délégué (art. R. 430-12 du code de l'urbanisme). En outre, le ministre chargé de l'urbanisme peut, soit d'office, soit à la demande d'un autre ministre, évoquer tout dossier et prendre les décisions nécessaires conjointement avec le ministre, intéressé (art. R. 430-15-7 du code de l'urbanisme).

Lorsqu'un immeuble menaçant ruine est situé dans un site inscrit, sa réparation ou sa démolition ne peut être ordonnée par le maire conformément aux articles L. 511-1 et L. 511-2 du code de la construction et de l'habitation, qu'après avis de l'architecte des bâtiments de France. Cet avis est réputé délivré en l'absence de réponse dans le délai de huit jours. En cas de péril imminent donnant lieu à application de la procédure prévue à l'article L. 511-3 du code de la construction et de l'habitation, le maire informe l'architecte des bâtiments de France en même temps qu'il adresse l'avertissement au propriétaire (art. R. 430-26 du code de l'urbanisme).

Lorsqu'un immeuble insalubre est situé dans un site inscrit, sa démolition ordonnée par le préfet en application de l'article 28 du code de la santé publique de l'architecte des bâtiments de France. Cet avis est réputé délivré en l'absence de réponse dans un délai de quinze jours (art. R. 430-27 du code de l'urbanisme).

Lorsque l'exécution des travaux est subordonnée à la délivrance d'une autorisation d'utilisation du sol en application des dispositions du titre II du livre IV de la deuxième partie du code de l'urbanisme, la demande d'autorisation tient lieu de la déclaration préalable (art. 1^{er} du décret n^o 77-734 du 7 juillet 1977 modifiant l'article 17 bis du décret n^o 70-288 du 31 mars 1970).

La décision est de la compétence du maire.

L'administration ne peut s'opposer aux travaux qu'en ouvrant une instance de classement.

Lorsque les travaux sont exemptés de permis de construire, mais soumis au régime de déclaration en application de l'article L. 422-2 du code de l'urbanisme, le service instructeur consulte les autorités mentionnées à l'article R. 421-38-5 du code de l'urbanisme. Les autorités ainsi consultées font connaître à l'autorité compétente leur opposition ou les prescriptions qu'elles demandent dans un délai d'un mois à dater de la réception de la demande d'avis par l'autorité consultée. A défaut de réponse dans ce délai, elles sont réputées avoir émis un avis favorable (art. R. 422-8 du code de l'urbanisme).

b) Classement d'un site et instance de classement

(Art. 9 et 12 de la loi du 2 mai 1930)

Obligation pour le propriétaire d'obtenir une autorisation avant l'exécution de tous les travaux susceptibles de détruire ou de modifier l'état ou l'aspect des lieux. Cette disposition vise notamment, la construction (interdiction de bâtir, règles de hauteur, aspect extérieur des immeubles), la transformation, la démolition d'immeubles, l'ouverture de carrières, la transformation des lignes aériennes de distribution électrique ou téléphonique, etc.

Cette autorisation spéciale est délivrée soit :

- par le préfet pour les ouvrages mentionnés à l'article R. 421-I du code de l'urbanisme à l'exception de ceux prévus au 2 de cet article, pour les constructions et travaux ou ouvrages exemptés de permis de construire en application du deuxième alinéa de l'article R. 422-I et de l'article R. 422-2 du code de l'urbanisme, pour l'édification ou la modification des clôtures

- par le ministre chargé des sites dans tous les autres cas, ainsi que lorsque ce ministre a décidé d'évoquer le dossier (art. 2 du décret n° 88-1124 du 15 décembre 1988 modifiant l'article 9 de la loi du 2 mai 1930).

La commission départementale des sites et éventuellement la commission supérieure doivent être consultées préalablement à la décision ministérielle.

Le permis de construire étant subordonné à un accord exprès, le pétitionnaire ne pourra bénéficier d'un permis tacite (art. R.421-12 et R. 421-19 du code de l'urbanisme).

Lorsque les travaux sont exemptés de permis de construire mais soumis au régime de déclaration en application de l'article L. 422-2 du code de l'urbanisme, le service instructeur consulte les autorités mentionnées à l'article R. 421-38-6 II du code de l'urbanisme.

Les autorités ainsi consultées font connaître à l'autorité compétente leur opposition ou les prescriptions qu'elles demandent dans un délai d'un mois à dater de la réception de la demande d'avis par l'autorité consultée. A défaut de réponse dans ce délai, elles sont réputées avoir émis un avis favorable (art. R. 422-8 du code de l'urbanisme).

La démolition des immeubles dans les sites classés demeure soumise aux dispositions de la loi du 2 mai 1930 modifiée (art. L. 430-I, dernier alinéa, du code de l'urbanisme).

Lorsque les travaux projetés nécessitent une autorisation au titre des installations et travaux divers du code de l'urbanisme, l'autorisation exigée par l'article R. 442-2 du code de l'urbanisme tient lieu de l'autorisation exigée en vertu de l'article 9 (instance de classement) et 12 (classement) de la loi du 2 mai 1930 sur les sites, et ce sur les territoires mentionnés à l'article R 442-1 dudit code, où s'appliquent les dispositions de l'article R. 442-2 du code de l'urbanisme.

Dans les communes où un plan d'occupation des sols n'a pas été approuvé, cette autorisation est délivrée par le préfet (art. R. 442-6-4 [301 du code de l'urbanisme).

Obligation pour le vendeur de prévenir l'acquéreur de l'existence de la servitude et de signaler l'aliénation au ministre compétent.

Obligation pour le propriétaire à qui l'administration a notifié l'intention de classement de demander une autorisation avant d'apporter une modification à l'état des lieux et à leur aspect, et ce pendant une durée de douze mois à dater de la notification (mesures de sauvegarde : art. 9 nouveau de la loi du 2 mai 1930, loi du 28 décembre 1967).

c) Zone de protection du site

(Art. 17 de la loi du 2 mai 1930)

Les effets de l'établissement d'une zone varient selon les cas d'espèce, puisque c'est le décret de protection qui détermine exactement les servitudes imposées au fonds.

Lorsque les travaux nécessitent un permis de construire, le dit permis ne peut être délivré qu'avec l'accord exprès du ministre chargé des sites ou de leur délégué ou encore de l'autorité mentionnée dans le décret instituant la zone de protection (art. R. 421-38-6 du code de l'urbanisme).

Le pétitionnaire ne pourra bénéficier d'un permis de construire tacite (art. R. 421-12 et R. 421-19 du code de l'urbanisme).

Lorsque les travaux sont soumis au régime de déclaration en application de l'article L. 422-2 du code de l'urbanisme, le service instructeur consulte les autorités mentionnées à l'article R. 421-38-6 II du code de l'urbanisme. Les autorités ainsi consultées font connaître à l'autorité compétente leur opposition ou les prescriptions qu'elles demandent dans un délai d'un mois à dater de la réception de la demande d'avis par l'autorité consultée. A défaut de réponse dans ce délai, elles sont réputées avoir émis un avis favorable (art. R. 422-8 du code de l'urbanisme).

Le permis de démolir visé aux articles L. 430-i et suivants du code de l'urbanisme, tient lieu de l'autorisation de démolir prévue par la loi du 2 mai 1930 sur les sites (article L. 430-I du code de l'urbanisme). Dans ce cas, le permis de démolir doit être conforme à l'avis du ministre des sites ou de son délégué.

B. - LIMITATIONS AU DROIT D'UTILISER LE SOL

1° Obligations passives

a) *Inscription sur l'inventaire des sites*

Interdiction de toute publicité, sauf dérogation (dans les formes prévues à la section 4 de la loi n^o 79-1150 du 29 décembre 1979 relative à la publicité, aux enseignes et préenseignes, modifiée par la loi n^o 85-729 du 18 juillet 1985) dans les sites inscrits à l'inventaire et dans les zones de protection délimitées autour de ceux-ci (art. 7 de la loi de 1979).

Les préenseignes sont soumises aux dispositions mentionnées ci-dessus concernant la publicité (art. 18 de la loi du 29 décembre 1979).

L'installation des enseignes est soumise à autorisation dans les zones visées ci-dessus (art. 17 de la loi du 29 décembre 1979).

Interdiction d'établir des campings sauf autorisation préfectorale (décret n^o 59-275 du 7 février 1959 et décret d'application n^o 68-134 du 9 février 1968) ou de créer des terrains aménagés en vue du stationnement des caravanes (art. R. 443.9 du code de l'urbanisme). Obligation pour le maire de faire connaître par affichage et panneaux ces réglementations.

b) *Classement du site et instance de classement*

Interdiction de toute publicité sur les monuments naturels et dans les sites classés (art. 4 de la loi du 29 décembre 1979). Les préenseignes sont soumises à la même interdiction (art. 18 de la loi du 29 décembre 1979).

L'installation d'une enseigne est soumise à autorisation dans les zones visées ci-dessus (art. 17 de la loi du 29 décembre 1979).

Interdiction à quiconque d'acquérir un droit de nature à modifier le caractère et l'aspect des lieux.

Interdiction d'établir une servitude conventionnelle sauf autorisation du ministre compétent.

Interdiction d'établir des campings sauf autorisation ministérielle accordée après avis de la commission départementale et supérieure des sites (décret n^o 59-275 du 7 février 1959 et décret d'application n^o 68-134 du 9 février 1968), ou de créer des terrains aménagés en vue du stationnement des caravanes (art. R. 443-9 du code de l'urbanisme). Obligation pour le maire de faire connaître ces réglementations par affichage et panneaux.

c) *Zone de protection d'un site*

Obligation pour le propriétaire des parcelles situées dans une telle zone de se soumettre aux servitudes particulières à chaque secteur déterminé par le décret d'institution et relatives aux servitudes de hauteur, à l'interdiction de bâtir, à l'aspect esthétique des

constructions... La commission supérieure des sites est, le cas échéant, consultée par les préfets ou par le ministre compétent préalablement aux décisions d'autorisation.

Interdiction de toute publicité, sauf dérogation dans les formes prévues à la section 4 de la loi du 29 décembre 1979, dans les zones de protection délimitées autour d'un site classé (art. 7 de la loi de 1979).

Les préenseignes sont soumises aux dispositions mentionnées ci-dessus, en ce qui concerne la publicité (art. 18 de la loi de 1979).

Interdiction en règle générale d'établir des campings et terrains aménagés en vue du stationnement des caravanes.

2° Droits résiduels du propriétaire

a) *Inscription sur l'inventaire des sites*

Possibilité pour le propriétaire de procéder à des travaux d'exploitation courante en ce qui concerne les fonds ruraux et d'entretien normal pour les édifices dans les conditions mentionnées au § A 20 a.

b) *Classement d'un site*

Possibilité pour le propriétaire de procéder aux travaux pour lesquels il a obtenu l'autorisation dans les conditions visées au § A 20 b.



Liberté • Égalité • Fraternité

RÉPUBLIQUE FRANÇAISE

PRÉFET DE L'AUDE

Par décret en date du 25 septembre 2017, publié au Journal officiel du 26 septembre 2017, sont classés parmi les sites des départements de l'Aude, de la Haute-Garonne et de l'Hérault, les paysages du canal du Midi, et en ce qui concerne l'Aude sur le territoire des communes d'Alzonne, Argeliers, Argens-Minervois, Azille, Badens, Blomac, Bram, Carcassonne, Castelnaudary, Caux-et-Sauzens, Cuxac-d'Aude, Ginestas, Gruissan, Homps, La Redorte, Labastide-d'Anjou, Lasbordes, Marseillette, Mas-Saintes-Puelles, Mirepeisset, Montferrand, Montréal, Moussan, Narbonne, Ouveillan, Paraza, Pennautier, Pexiora, Pezens, Port-la-Nouvelle, Puicheric, Roubia, Sainte-Eulalie, Saint-Marcel-sur-Aude, Saint-Martin-Lalande, Saint-Nazaire-d'Aude, Sallèles-d'Aude, Trèbes, Ventenac-en-Minervois, Villalier, Villedubert, Ville-moustaussou, Villepinte et Villesèquelande.

Le texte intégral de ce décret, la carte au 1/25000 et les plans cadastraux annexés pourront être consultés à la préfecture de l'Aude, 52 rue Jean Bringer, CS 20001, 11836, Carcassonne Cedex 09, ainsi que, chacune pour ce qui la concerne dans les mairies :

- Mairie d'Alzonne - 56 avenue Antoine – Courrière – 11170 – Alzonne ;
- Mairie d'Argeliers – 7 place de l'Hôtel de ville – 11120 – Argeliers ;
- Mairie d'Argens-Minervois – 11 Place Jean Moulin – 11200 - Argens-Minervois ;
- Mairie d'Azille – Allée Pol Lapeyre – 11700 – Azille ;
- Mairie de Badens – Avenue Georges Degrand – 11800 – Badens ;
- Mairie de Blomac – 6 rue de la Mairie – 11700 – Blomac ;
- Mairie de Bram – Rue du Chanoine Andrieu – 11150 – Bram ;
- Mairie de Carcassonne – 32 rue Aimé Ramond – 11000 – Carcassonne ;
- Mairie de Castelnaudary – 22 Cours de la République – 11400 - Castelnaudary ;
- Mairie de Caux-et-Sauzens – 2 place de la Mairie – 11170 – Caux-et-Sauzens ;
- Mairie de Cuxac-d'Aude – 29 Boulevard Yvan Pelissier – 11590 – Cuxac-d'Aude ;
- Mairie de Ginestas – Avenue de la Promenade – 11120 – Ginestas ;
- Mairie de Gruissan - Boulevard Victor Hugo – 11430 – Gruissan ;
- Mairie de Homps – Rue de la République – 11200 - Homps ;
- Mairie de La Redorte – 7 Avenue Victor Hugo – 11700 – La Redorte ;
- Mairie de Labastide-d'Anjou – 1 Place de la Mairie – 11320 – Labastide-d'Anjou ;
- Mairie de Lasbordes – 9 Grande Rue – 11400 – Lasbordes ;
- Mairie de Marseillette – 1 Place François Mitterrand – 11800 – Marseillette ;
- Mairie de Mas-Saintes-Puelles – 1 Rue de la Mairie – 11400 – Mas-Saintes-Puelles ;
- Mairie de Mirepeisset - 5 Place de la République – 11120 – Mirepeisset ;
- Mairie de Montferrand – 6 place de la Mairie – 11320 - Montferrand ;
- Mairie de Montréal – Rue de la Mairie – 11290 - Montréal ;
- Mairie de Moussan – 9 avenue de la Mairie – 11120 – Moussan ;
- Mairie de Narbonne – Place de l'hôtel de ville – 11108 - Narbonne ;
- Mairie d'Ouveillan – Place des Pénitents – 11590 – Ouveillan ;
- Mairie de Paraza – Hôtel de ville – 11200 – Paraza ;
- Mairie de Pennautier – Boulevard Pasteur – 11610 – Pennautier ;
- Mairie de Pexiora – Place de la Mairie – 11150 – Pexiora ;

52 rue Jean Bringer – CS 20 001 - 11 836 CARCASSONNE CEDEX 9

Téléphone : 04.68.10.27.00 – Télécopie : 04.68.72.32.98

Horaires d'ouverture : du lundi au jeudi : 8h30/12h – 13h30/16h et le vendredi de 8h30/12h – 13h30/15h

Site Internet des services de l'Etat dans l'Aude : <http://www.aude.gouv.fr/> - Facebook : <https://www.facebook.com/prefecture.aude>

- Mairie de Pezens – 18 Avenue de l'Europe – 11170- Pezens ;
- Mairie de Port-la-Nouvelle – Place du 21 Juillet 1844 – 11210 - Port-la-Nouvelle ;
- Mairie de Puicheric – Avenue François Mitterrand – 11700 – Puicheric ;
- Mairie de Roubia – 16 Avenue de l'Hôtel de ville – 11200 – Roubia ;
- Mairie de Sainte-Eulalie – 1 Place de la Mairie – 11170 – Sainte-Eulalie ;
- Mairie de Saint-Marcel-sur-Aude – 9 Avenue Georges Brassens – 11120 – Saint-Marcel-sur-Aude ;
- Mairie de Saint-Martin-Lalande – Place Léon Blum – 11400 – Saint-Martin-Lalande ;
- Mairie Saint-Nazaire-d'Aude – Avenue de la République – 11120 – Saint-Nazaire-d'Aude ;
- Mairie de Sallèles-d'Aude – 22 Avenue René Iché – 11590 – Sallèles-d'Aude ;
- Mairie de Trèbes – Place de l'hôtel de ville – 11700 – Trèbes ;
- Mairie de Ventenac-en-Minervois – Place de la Mairie – 11120 – Ventenac-en-Minervois ;
- Mairie de Villalier – Place Joe Bousquet – 11600 – Villalier ;
- Mairie de Villedubert – Place Octroi – 11800 - Villedubert ;
- Mairie de Villemoustaussou – 55 Boulevard de la République – 11620 – Villemoustaussou ;
- Mairie de Villepinte – Place Carnot – 11150 – Villepinte ;
- Mairie de Villesequelande – Place de la Résistance – 11170 – Villesèquelande.

REPUBLIQUE FRANÇAISE

Handwritten signature
Ministère de la transition écologique
et solidaire
Catherine MASCOLO

Ampliation certifiée conforme
Pour le Secrétaire Général du Gouvernement

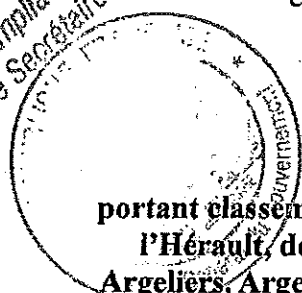

Décret du 25 SEP. 2017

portant classement, parmi les sites des départements de l'Aude, de la Haute-Garonne et de l'Hérault, des paysages du canal du Midi, sur le territoire des communes d'Alzonne, Argeliers, Argens-Minervois, Azille, Badens, Blomac, Bram, Carcassonne, Castelnaudary, Caux-et-Sauzens, Cuxac-d'Aude, Ginestas, Gruissan, Homps, La Redorte, Labastide-d'Anjou, Lasbordes, Marseillette, Mas-Saintes-Puelles, Mirepeisset, Montferrand, Montréal, Moussan, Narbonne, Ouveillan, Paraza, Pennautier, Pexiora, Pezens, Port-la-Nouvelle, Puicheric, Roubia, Sainte-Eulalie, Saint-Marcel-sur-Aude, Saint-Martin-Lalande, Saint-Nazaire-d'Aude, Sallèles-d'Aude, Trèbes, Ventenac-en-Minervois, Villalier, Villedubert, Villemoustaussou, Villepinte et Villesèquelande (Aude), Auzeville-Tolosane, Avignonet-Lauragais, Ayguesvives, Castanet-Tolosan, Deyme, Donneville, Gardouch, Labège, Montesquieu-Lauragais, Montgiscard, Péchabou, Pompertuzat, Ramonville-Saint-Agne, Renneville, Saint-Rome et Vieillevigne (Haute-Garonne), Agde, Béziers, Capestang, Cers, Colombiers, Cruzy, Marseillan, Nissan-lez-Enserune, Olonzac, Poilhes, Portiragnes, Quarante, Vias et Villeneuve-lès-Béziers (Hérault)

NOR : TREL1710007D

Le Premier ministre,

Sur le rapport du ministre d'Etat, ministre de la transition écologique et solidaire,

Vu le code de l'environnement, notamment ses articles L. 123-1 à L. 123-15, L. 341-1 à L. 341-6, R. 123-1, R. 123-2, R. 341-4 et R. 341-5 ;

Vu l'arrêté du ministre, secrétaire d'Etat à l'éducation nationale, en date du 11 décembre 1942, portant inscription à l'inventaire des sites pittoresques du département de l'Aude, de l'ensemble formé à Canet par le moulin fortifié et ses abords ;

Vu l'arrêté du ministre, secrétaire d'Etat à l'éducation nationale, en date du 16 février 1943, portant inscription à l'inventaire des sites pittoresques du département de l'Aude, de l'ensemble du village d'Argens, comprenant les parcelles cadastrales n° 1 à 122 de la section A, ainsi que le sol des voies publiques adjacentes auxdites parcelles ;

Vu l'arrêté du ministre de l'éducation nationale, en date 31 juillet 1945, inscrivant à l'inventaire des sites pittoresques du département de l'Aude le parc du domaine de Saint-Jean ;

10h 22 50h 26 SEP. 2017

Vu l'arrêté du ministre de l'éducation nationale, en date du 12 janvier 1946, portant inscription à l'inventaire des sites pittoresques du département de l'Hérault, de l'ensemble formé à Agde par l'Hérault (entre le pont du quai du Chapitre et une ligne joignant l'angle nord de la parcelle G.C 376 à l'angle nord de l'embouchure du canal du Midi), par le canal du Midi (entre l'Hérault et le pont du G.C n° 5 et entre l'Hérault et le bassin rond), et par le canalet (du bassin rond à l'Hérault) ainsi que le sol des quais ;

Vu l'arrêté du ministre de l'éducation nationale, secrétaire d'Etat aux Beaux-Arts, en date du 25 mai 1953, portant inscription à l'inventaire des sites pittoresques du département de l'Aude, de l'ensemble constitué à Naurouze, commune de Montferrand, par l'obélisque, l'ancien bassin, le bief, le canal et leurs abords ;

Vu l'arrêté du ministre d'Etat chargé des affaires culturelles, en date du 10 novembre 1966, portant inscription à l'inventaire des sites pittoresques du département de l'Aude, de l'ensemble formé sur les communes de Peyriac-de-Mer, Port-La-Nouvelle et Sigean, par les îles de Sainte-Lucie, de l'Aude, de la Planasse et du Soulié, les plans d'eau environnants et leurs abords ;

Vu l'arrêté du ministre de l'environnement, en date du 4 avril 1997, portant classement, parmi les sites des départements de la Haute-Garonne, de l'Aude et de l'Hérault, du canal du Midi ;

Vu les résultats de l'enquête publique prescrite par arrêté du préfet de la région Midi-Pyrénées, préfet coordonnateur, du 26 février 2015, qui s'est déroulée du 7 avril 2015 au 21 mai 2015 inclus, notamment l'absence de consentement de certains propriétaires ;

Vu la saisine des conseils municipaux de Blomac, Ginestas, Gruissan, Marseillette, Mirepeisset, Montréal, Moussan, Ouveillan, Puichéric, Sainte-Eulalie, Villalier et Villesèquelande (Aude), Deyme, Donneville, Péchabou, Ramonville-Saint-Agne, Saint-Rome et Vieilleville (Haute-Garonne), Cers, Cruzy, Marseillan, Nissan-lez-Enserune, Olonzac, Quarante et Vias (Hérault), par courrier du préfet de la région Midi-Pyrénées, préfet coordonnateur, du 18 mars 2015 ;

Vu les délibérations des conseils municipaux d'Azille du 7 avril 2015, Mas-Saintes-Puelles du 13 avril 2015, Saint-Nazaire-d'Aude du 13 avril 2015, Caux-et-Sauzens du 15 avril 2015, Roubia du 22 avril 2015, Narbonne du 30 avril 2015, Pennautier du 5 mai 2015, Saint-Martin-Lalande du 12 mai 2015, La Bastide-d'Anjou du 18 mai 2015, Montferrand du 18 mai 2015, Sallèles-d'Aude du 18 mai 2015, Bram du 20 mai 2015, Lasbordes du 20 mai 2015, Port-la-Nouvelle du 20 mai 2015, Badens du 21 mai 2015, Carcassonne du 21 mai 2015, Paraza du 21 mai 2015, Pexiora du 21 mai 2015, La Redorte du 26 mai 2015, Argens-Minervois du 28 mai 2015, Saint-Marcel-sur-Aude du 28 mai 2015, Trèbes du 28 mai 2015, Villemoustassou du 28 mai 2015, Pezens du 29 mai 2015, Ventenac-en-Minervois du 1^{er} juin 2015, Homps du 2 juin 2015, Castelnaudary du 3 juin 2015, Cuxac-d'Aude du 4 juin 2015, Alzonne du 8 juin 2015, Villedubert du 16 juin 2015, Argeliers du 17 juin 2015 et Villepinte du 18 juin 2015 (Aude), Pompertuzat du 27 avril 2015, Auzeville-Tolosane du 28 avril 2015, Castanet-Tolosan du 30 avril 2015, Montgiscard du 11 mai 2015, Ayguesvives du 18 mai 2015, Avignonet-Lauragais du 28 mai 2015, Renneville du 28 mai 2015, Gardouch du 9 juin 2015, Labège du 16 juin 2015 et Montesquieu-Lauragais du 23 juin 2015 (Haute-Garonne), Colombiers du 13 avril 2015, Poilhes du 14 avril 2015, Agde du 28 avril 2015, Capestang du 2 juin 2015, Béziers du 23 juin 2015, Portiragnes du 24 juin 2015 et Villeneuve-lès-Béziers du 29 juin 2015 (Hérault) ;

Vu les avis des commissions départementales de la nature, des paysages et des sites de l'Aude et de l'Hérault en date du 7 juillet 2016 et de la Haute-Garonne en date du 11 juillet 2016 ;

Vu l'avis de la commission supérieure des sites, perspectives et paysage en date du 24 février 2017 ;

Le Conseil d'Etat (section des travaux publics) entendu,

Considérant que la conservation des paysages du canal du Midi, sur le territoire des communes d'Alzonne, Argeliers, Argens-Minervois, Azille, Badens, Blomac, Bram, Carcassonne, Castelnaudary, Caux-et-Sauzens, Cuxac-d'Aude, Ginestas, Gruissan, Homps, La Redorte, Labastide-d'Anjou, Lasbordes, Marseillette, Mas-Saintes-Puelles, Mirepeisset, Montferrand, Montréal, Moussan, Narbonne, Ouveillan, Paraza Pennautier, Pexiora, Pezens, Port-la-Nouvelle, Puicheric, Roubia, Sainte-Eulalie, Saint-Marcel-sur-Aude, Saint-Martin-Lalande, Saint-Nazaire-d'Aude, Sallèles-d'Aude, Trèbes, Ventenac-en-Minervois, Villalier, Villedubert, Villemoustaussou, Villepinte et Villesèquelande (Aude), Auzeville-Tolosane, Avignonet-Lauragais, Ayguesvives, Castanet-Tolosan, Deyme, Donneville, Gardouch, Labège, Montesquieu-Lauragais, Montgiscard, Péchabou, Pompertuzat, Ramonville-Saint-Agne, Renneville, Saint-Rome et Vieilleville (Haute-Garonne), Agde, Béziers, Capestang, Cers, Colombiers, Cruzy, Marseillan, Nissan-lez-Enserune, Olonzac, Poilhes, Portiragnes, Quarante, Vias et Villeneuve-lès-Béziers (Hérault) présente, en raison de son caractère pittoresque, un intérêt général au sens de l'article L. 341-1 du code de l'environnement,

Décète :

Article 1^{er}

Sont classés parmi les sites des départements de l'Aude, de la Haute-Garonne et de l'Hérault, sur le territoire des communes d'Alzonne, Argeliers, Argens-Minervois, Azille, Badens, Blomac, Bram, Carcassonne, Castelnaudary, Caux-et-Sauzens, Cuxac-d'Aude, Ginestas, Gruissan, Homps, La Redorte, Labastide-d'Anjou, Lasbordes, Marseillette, Mas-Saintes-Puelles, Mirepeisset, Montferrand, Montréal, Moussan, Narbonne, Ouveillan, Paraza, Pennautier, Pexiora, Pezens, Port-la-Nouvelle, Puicheric, Roubia, Sainte-Eulalie, Saint-Marcel-sur-Aude, Saint-Martin-Lalande, Saint-Nazaire-d'Aude, Sallèles-d'Aude, Trèbes, Ventenac-en-Minervois, Villalier, Villedubert, Villemoustaussou, Villepinte et Villesèquelande (Aude), Auzeville-Tolosane, Avignonet-Lauragais, Ayguesvives, Castanet-Tolosan, Deyme, Donneville, Gardouch, Labège, Montesquieu-Lauragais, Montgiscard, Péchabou, Pompertuzat, Ramonville-Saint-Agne, Renneville, Saint-Rome et Vieilleville (Haute-Garonne), Agde, Béziers, Capestang, Cers, Colombiers, Cruzy, Marseillan, Nissan-lez-Enserune, Olonzac, Poilhes, Portiragnes, Quarante, Vias et Villeneuve-lès-Béziers (Hérault), les paysages du canal du Midi, d'une superficie d'environ 18 281 hectares, délimités comme suit, conformément aux cartes au 1/25 000 et aux plans cadastraux annexés au présent décret.

Le site classé comprend les parcelles cadastrales dont la liste est énoncée, par département, par commune et par feuille de section cadastrale selon un ordre alphabétique.

Il comprend également, sauf exceptions ponctuelles :

- les espaces non cadastrés lorsqu'ils sont bordés de part et d'autre par des parcelles cadastrées classées ;

- les espaces non cadastrés situés entre des parcelles classées et le domaine public fluvial classé par arrêté du 4 avril 1997.

Département de l'Aude

Commune d'Alzonne

Section D - Feuille n° 2 :

Est classé le lit du cours d'eau le Fresquel au droit de la limite sud de la section.

Section E - Feuille n° 1 :

Parcelles : 1, 3, 4, 5, 6, 7, 8, 9, 11, 12, 14, 15, 16, 17, 19, 20, 21, 22, 24, 25, 26, 27, 29, 30, 32, 33, 34, 35, 36, 37, 38, 39, 41, 42, 44, 45, 46, 47, 48*, 53, 255, 256, 259*, 260, 261, 262, 379, 380, 383, 384, 385, 386, 387, 440, 451, 452, 461, 462, 463, 464, 465, 466, 467, 468, 469, 470, 471, 472.

*** Parcelles comprises pour partie :**

Est classée la partie de la parcelle 48 située à l'est d'une ligne droite fictive reliant l'angle sud-ouest de la parcelle 53 à l'angle nord-ouest de la parcelle 387.

Est classée la partie de la parcelle 259 située au sud-ouest d'une ligne droite fictive reliant l'angle est de la parcelle 260 à l'angle nord de la parcelle 466.

Section ZA - Feuille n° 1 :

Est classé le lit du cours d'eau le Fresquel au droit de la parcelle 17.

Section ZC - Feuille n° 1 :

Parcelles : 35, 128, 129, 130, 131, 132, 133, 134, 135.

Section ZD - Feuille n° 1 :

Parcelles : 1, 2, 3, 4, 6, 8, 9, 10, 11, 12, 13, 14, 15, 16, 17, 18, 19, 20*, 22, 23, 24, 25, 26.

*** Parcelles comprises pour partie :**

La parcelle 20 est classée pour sa partie ouest depuis une ligne droite fictive située à 225 mètres de sa limite est et parallèle à celle-ci.

Section ZI - Feuille n° 1 :

Parcelles : 4, 5, 13, 14, 15, 16, 17, 19, 20, 21, 22, 24, 25, 26, 30, 36, 37.

Commune d'Argeliers

Section A - Feuille n° 2 :

Parcelles : 765, 766, 767, 768, 769, 770, 771, 772, 774, 775, 776, 777, 778, 779, 780, 781, 783, 785, 786, 787, 788, 789, 790, 794, 795, 796, 797, 798, 799, 823, 824, 827, 828, 829, 830, 831, 832, 833, 834, 835, 836, 837, 838, 839, 840, 841, 842, 843, 844, 845, 846, 847, 848, 849, 850, 851, 852, 853, 854, 911, 912, 913, 914, 915, 916, 917, 918, 919, 920, 921, 922, 923, 924, 925, 926, 929, 930, 931, 932, 933, 934, 935, 936, 937, 1682, 1723, 2216, 2217, 2280, 2281, 2282, 2283, 2606, 2607, 2895, 2896, 3050.

Section A - Feuille n° 3 :

Parcelles : 1039, 1040, 1041, 1042, 1043, 1044, 1045, 1046, 1047, 1048, 1049, 1050, 1051, 1052, 1053, 1054, 1055, 1056, 1057, 1058, 1059, 1060, 1061, 1062, 1063, 1064, 1065, 1066, 1067, 1068, 1069, 1070, 1071, 1073, 1074, 1075, 1076, 1077, 1078, 1079, 1080, 1081, 1082, 1083, 1084, 1085, 1086, 1087, 1088, 1089, 1090, 1091, 1092, 1093, 1094, 1095, 1096, 1097, 1098, 1099, 1100, 1101, 1102, 1103, 1104, 1105, 1106, 1107, 1108, 1109, 1110, 1115, 1116, 1121, 1122, 1123, 1124, 1125, 1126, 1127, 1128, 1129, 1130, 1131, 1132, 1133, 1134, 1135, 1136, 1137, 1138, 1139, 1140, 1141, 1142, 1143, 1144, 1145, 1146, 1148, 1149, 1150, 1151, 1152, 1153, 1154, 1155, 1156, 1157, 1162, 1163, 1164, 1165, 1166, 1167, 1168, 1169, 1170, 1171, 1172, 1173, 1174, 1175, 1176, 1177, 1178, 1179, 1180, 1181, 1182, 1183, 1184, 1185, 1186, 1187, 1188, 1189, 1190, 1191, 1192, 1193, 1194, 1195, 1196, 1197, 1198, 1199, 1200, 1201, 1202, 1203, 1204, 1205, 1206, 1207, 1208, 1209, 1210, 1211, 1212, 1213, 1214, 1215, 1216, 1217, 1218, 1219, 1220, 1221, 1222, 1223, 1224, 1225, 1226, 1227, 1228, 1229, 1230, 1231, 1232, 1233, 1234, 1235, 1236, 1237, 1238, 1239, 1240, 1241, 1242, 1243, 1244, 1245, 1246, 1247, 1248, 1249, 1250, 1251, 1252, 1253, 1254, 1255, 1256, 1257, 1258, 1259, 1260, 1261, 1262, 1263, 1264, 1265, 1266, 1267, 1268, 1269, 1270, 1271, 1272, 1273, 1274, 1275, 1276, 1278, 1279, 1280, 1281, 1282, 1284, 1285, 1286, 1288, 1289, 1290, 1291, 1293, 1295, 1296, 1297, 1298, 1302, 1303, 1304, 1305, 1306, 1307, 1308, 1309, 1313, 1318, 1319, 1320, 1321, 1322, 1323, 1324, 1325, 1326, 1327, 1328, 1329, 1330, 1331, 1332, 1333, 1334, 1335, 1337, 1338, 1339, 1340, 1341, 1342, 1343, 1344, 1345, 1346, 1347, 1348, 1349, 1350, 1351, 1352, 1353, 1354, 1355, 1356, 1357, 1358, 1359, 1360, 1361, 1362, 1363, 1364, 1365, 1366, 1367, 1368, 1369, 1370, 1371, 1372, 1373, 1374, 1375, 1376, 1377, 1378, 1379, 1380, 1381, 1382, 1383, 1384, 1385, 1386, 1387, 1388, 1389, 1390, 1391, 1392, 1393, 1394, 1395, 1396, 1397, 1398, 1399, 1400, 1401, 1402, 1403, 1404, 1405, 1406, 1407, 1408, 1409, 1410, 1411, 1412, 1413, 1414, 1415, 1416, 1417, 1418, 1419, 1420, 1421, 1422, 1423, 1424, 1425, 1426, 1427, 1428, 1429, 1430, 1431, 1432, 1433, 1434, 1435, 1437, 1438, 1439, 1440, 1441, 1442, 1443, 1444, 1445, 1446, 1447, 1448, 1449, 1450, 1451, 1452, 1453, 1455, 1458, 1459, 1460, 1461, 1462, 1463, 1464, 1465, 1466, 1467, 1468, 1469, 1470, 1471, 1472, 1473, 1474, 1475, 1476, 1477, 1478, 1479, 1480, 1481, 1482, 1483, 1484, 1485, 1486, 1487, 1488, 1489, 1490, 1491, 1492, 1493, 1494, 1495, 1496, 1498, 1499, 1500, 1501, 1502, 1503, 1504, 1505, 1506, 1507, 1508, 1509, 1510, 1511, 1512, 1513, 1518, 1519, 1520, 1521, 1522, 1523, 1524, 1525, 1526, 1527, 1528, 1529, 1530, 1531, 1532, 1533, 1534, 1535, 1536, 1537, 1538, 1539, 1540, 1541, 1542, 1543, 1544, 1545, 1551, 1552, 1556, 1557, 1562, 1570, 1571, 1572, 1573, 1576, 1577, 1583, 1584, 1585, 1586, 1587, 1588, 1589, 1590, 1591, 1592, 1593, 1594, 1595, 1596, 1597, 1598, 1599, 1600, 1601, 1602, 1604, 1605, 1606, 1607, 1608, 1609, 1610, 1637, 1638, 1639, 1640, 1649, 1650, 1651, 1654, 1656, 1662, 1671, 1672, 1715, 1716, 1717, 1718, 1719, 1720, 1721, 1722, 1785, 1786, 1795, 1796, 1799, 1800, 1807, 1816, 1817, 1833, 1834, 1894, 1899, 1903, 1905, 1907, 1912, 1914, 1916, 1918, 1920, 1922, 1923, 1924, 1926, 1930, 1934, 1936, 1938, 1940, 1942, 1944, 1945, 1946, 2098, 2209, 2220, 2221, 2250, 2251, 2259, 2260, 2329, 2330, 2331, 2332, 2333, 2334, 2536, 2537, 2551, 2559, 2561, 2625, 2659, 2660, 2662, 2663, 2664, 2665, 2666, 2667, 2668, 2669, 2761, 2762, 2763, 2764, 2765, 2766, 2770, 2771, 2772, 2775, 2776, 2789, 2790, 2791, 2792, 2812, 2813, 2814, 2815, 2816, 2817, 2818, 2819,

2820, 2821, 2822, 2957, 2958, 2989, 2990, 3030, 3031, 3032, 3099, 3100, 3144, 3145, 3146, 3208, 3209, 3210, 3211, 3212, 3244, 3245.

Section E - Feuille n° 1 :

Parcelles : 710, 711, 712, 713, 714, 715, 716, 717, 718, 719, 720, 722, 723, 724, 725, 726, 727, 729, 730, 731, 732, 733, 734, 735, 736, 737, 738, 739, 740, 742, 743, 744, 745, 746, 747, 751, 753, 755, 757, 758, 759, 760, 761, 762, 763, 764, 765, 766, 767, 768, 769, 770, 771, 899, 924, 925, 926, 927, 929, 931, 932, 934, 935, 936, 937, 938, 939, 940, 941, 942, 943, 944, 945, 946, 947, 948, 949, 950.

Commune d'Argens-Minervois

Le fleuve Aude est classé jusqu'à l'axe de son lit mineur sur les sections C feuille 1, C feuille 2 et C feuille 3.

Section A - Feuille n° 2 :

Parcelles : 123, 124, 125, 126, 127, 128, 129, 130, 131, 132, 133, 134, 135, 136, 137, 138, 139, 140, 141, 142, 143, 144, 145, 146, 147, 148, 149, 150, 151, 152, 153, 154, 155, 156, 157, 158, 159, 160, 161, 162, 163, 164, 165, 166, 167, 168, 169, 170, 171, 172, 173, 174, 175, 176, 177, 178, 179, 180, 181, 182, 183, 184, 185, 186, 187, 188, 189, 190, 191, 192, 193, 194, 195, 196, 197, 198, 199, 200, 201, 202, 203, 204, 205, 206*, 207, 208*, 209, 210, 211, 212, 213, 214, 215*, 216*, 225, 226, 229*, 230, 231, 232, 233, 234, 235, 236, 237, 238, 239, 240, 241, 242, 244, 247, 249, 250, 251, 252, 253, 254, 255, 256, 257, 258, 259, 260, 261, 262, 263, 264, 265, 266, 267, 268, 269, 270, 271, 272, 273, 274, 275, 276, 277, 278, 279, 280, 398, 413, 414, 529, 561, 562, 709, 710, 711.

*** Parcelles comprises pour partie :**

Sont classées les parties des parcelles 206, 208, 215, 216 et 229 situées hors de la partie en eau du lac des Aiguilles.

Section B - Feuille n° 1 :

Parcelles : 3, 4*, 10, 11, 12, 13, 14, 15, 16, 17, 18, 19, 20, 21, 22, 23, 40, 41, 42, 47, 48, 49, 50, 51, 52, 53, 54, 55, 56, 57, 58, 59, 60, 61, 62, 63, 67, 68, 69, 70, 71, 72, 73, 74, 75, 76, 78, 79, 80, 81, 82, 83, 84, 87, 88, 89, 214, 215, 223, 224, 225, 227, 228, 229, 230, 231, 232, 233, 234, 235, 236, 237, 239, 240, 241, 242, 243, 244, 245, 246, 247, 248, 249, 250, 251, 252, 253, 254, 255, 259, 260, 261, 267, 274, 281, 282, 283, 289, 290, 291, 292, 293, 309, 310, 324, 325, 343*, 372*, 381, 382, 383, 390*, 391*.

*** Parcelles comprises pour partie :**

Sont classées les parties des parcelles 343 et 4 comprises au sud d'une ligne droite fictive reliant l'angle nord-est de la parcelle 3 à l'angle sud-est de la parcelle 380 (non comprise).

Sont classées les parties des parcelles 372, 390 et 391 situées au sud d'une ligne droite fictive reliant l'angle nord-est de la parcelle 267 à l'angle sud-ouest de la parcelle 10.

Section C - Feuille n° 1 :

Parcelles : 13, 14, 15, 16, 17, 18, 21, 22, 23, 24, 25, 26, 27, 28, 29, 30, 31, 32, 33, 34, 35, 36, 38, 39, 40, 43, 44, 46, 47, 48, 49, 50, 51, 52, 53, 54, 55, 56, 57, 58, 59, 60, 61, 62, 63, 64, 65, 66, 67, 68, 69, 70, 71, 72, 73, 74, 75, 76, 78, 79, 80, 81, 83, 84, 85, 87, 88, 90, 92, 93, 95, 98, 99, 100, 102, 103, 104, 105, 329, 330, 331, 332, 333, 334, 335, 336, 337, 338, 339, 340, 341, 342, 343,

344, 345, 346, 347, 348, 349, 350, 351, 352, 353, 354, 356, 359, 360, 361, 362, 363, 364, 365, 366, 367, 368, 369, 370, 374, 375, 376, 378, 379, 380, 381, 382, 383, 384, 385, 386, 387, 388, 389, 390, 391, 392, 393, 394, 395, 396, 397, 398, 399, 400, 406, 408, 409, 410, 411, 412, 413, 414, 422, 423, 424, 425, 428, 429, 436, 437, 440, 441, 442, 443, 496, 497, 498, 499, 500, 501.

Section C - Feuille n° 2 :

Parcelles : 106, 116, 117, 118, 119, 120, 121, 131, 132, 133, 134, 135, 136, 137, 138, 139, 140, 141, 142, 143, 144, 145, 146, 147, 148, 149, 150, 151, 152, 153, 154, 155, 156, 157, 158, 159, 160, 161, 162, 163, 164, 165, 166, 167, 168, 169, 170, 171, 172, 173, 174, 175, 176, 177, 178, 179, 180, 181, 182, 185, 186, 187, 188, 189, 190, 191, 192, 193, 194, 195, 196, 197, 198, 199, 200, 201, 202, 203, 204, 207, 208, 209, 210, 211, 212, 213, 214, 215, 216, 217, 218, 219, 220, 221, 222, 223, 224, 225, 226, 227, 228, 229, 230, 326, 327, 328, 372, 373, 402, 403, 404, 405, 432, 433, 434, 435, 446, 458, 472, 495, 510, 524.

Section C - Feuille n° 3 :

Parcelles : 231, 232, 233, 234, 235, 236, 237, 238, 239, 240, 241, 242, 243, 244, 245, 246, 247, 248, 249, 250, 251, 252, 253, 254, 255, 256, 257, 258, 259, 260, 261, 262, 263, 264, 265, 266, 267, 268, 269, 270, 271, 272, 273, 274, 275, 277, 278, 279, 280, 281, 282, 283, 284, 285, 286, 287, 288, 289, 290, 291, 292, 293, 294, 295, 296, 297, 298, 299, 300, 301, 302, 303, 304, 305, 306, 307, 308, 309, 310, 311, 312, 313, 314, 315, 316, 317, 318, 319, 320, 321, 322.

Commune d'Azille

Section A - Feuille n° 4 :

Parcelles : 1646, 1647, 1648, 1661, 1662, 1733, 1890, 1892, 2001, 2003, 2135*, 2427, 2428, 2429*, 2430, 2431, 2432, 2433*.

*** Parcelles comprises pour partie :**

Sont classées les parties des parcelles 2135, 2429 et 2433 situées au sud d'une ligne droite fictive, d'environ 75 mètres de longueur et perpendiculaire à la limite est de la section depuis un point situé à une distance de 490 mètres de l'angle sud-est de la parcelle 2430, puis d'une ligne fictive qui suit la limite du plan d'eau du lac de Jouarres.

Section B - Feuille n° 1 :

Parcelles : 122, 123, 124.

Section B - Feuille n° 2 :

Parcelles : 329, 330, 331, 332, 333, 334, 335, 336, 337, 338, 339, 340, 341, 342, 343, 344, 345, 346, 347, 354, 355, 356, 357, 358, 359, 362, 363, 364, 365, 366, 367, 368, 369, 372, 373, 374, 375, 376, 378, 379, 380, 381, 382, 383, 386, 387, 389, 393, 394, 395, 396, 397, 398, 399, 402, 403, 405, 407, 409, 411, 414, 415, 418, 419, 646, 647, 648, 650, 651, 652, 653, 654, 655, 656, 686, 700, 709, 744, 745, 751, 752, 771, 772, 773, 774, 775, 776, 805, 806, 807, 808, 820, 821, 851, 921, 922, 950, 953, 955, 956, 957, 985, 986, 1027, 1037, 1038.

Section B - Feuille n° 3 :

Parcelles : 427, 428, 429, 431, 433, 434, 435, 437, 441, 442, 443, 444, 445, 446, 448, 450, 451, 452, 453, 454, 455, 460, 461, 462, 463, 464, 465, 466, 473, 496, 499, 500, 505, 506, 513, 516, 517, 518, 520, 521, 523, 524, 526, 527, 529, 531, 533, 534, 535, 536, 538, 539, 540, 541, 601, 603, 608, 609, 610, 611, 612, 613, 614, 615, 623, 630, 660, 661, 674, 685, 696, 697, 698, 719,

720, 721, 722, 723, 724, 725, 726, 727, 728, 729, 730, 731, 732, 733, 761, 769, 770, 803, 804, 822, 823, 824, 825, 826, 827, 828, 829, 830, 831, 832, 833, 865, 866, 867, 868, 869, 870, 901, 914, 915, 916, 925, 926, 927, 928, 929, 930, 943, 959, 960, 969, 970, 971, 972, 973, 1017, 1019, 1020, 1021, 1033, 1034, 1039, 1040.

Commune de Badens

Section D - Feuille n° 1 :

Parcelles : 108, 109, 110, 111, 112*, 113, 114, 115, 116, 117, 145*, 150, 152, 153, 154.

*** Parcelles comprises pour partie :**

La parcelle 112 est classée pour sa partie située au sud d'une ligne droite fictive tracée dans le prolongement de la limite nord de la parcelle 113, jusqu'à la limite ouest de la parcelle 111.

La parcelle 145 est classée pour sa partie située au sud d'une ligne droite fictive reliant l'angle nord-est de la parcelle 217 (non comprise) à l'angle sud-ouest de la parcelle 116.

Commune de Blomac

Section A - Feuille n° 2 :

Parcelles : 164, 166, 168, 169, 170, 171, 172, 174, 175, 247, 250, 251, 465, 466, 467, 468, 499, 791, 792, 793, 794, 795, 796, 797, 798, 801, 802, 805, 806, 807, 808.

Section A - Feuille n° 3 :

Parcelles : 369*, 376, 382, 384, 386, 391, 392, 393, 394, 395, 397, 432, 444, 507, 516, 517, 568, 570, 611, 612, 684, 685, 686, 687, 688, 689, 690, 691, 692, 693, 694, 695, 696, 697, 698, 699, 700, 701, 702, 703, 704, 705, 787, 788, 789, 790.

Parcelle comprise pour partie :

La parcelle 369 est classée pour la partie au nord d'une ligne droite fictive reliant l'angle sud-est de la parcelle 689 à l'angle sud-ouest de la parcelle 376.

Section B - Feuille n° 1 :

Parcelles : 6, 8, 9, 12, 13, 14, 15, 16, 17, 18, 19, 20, 21, 24, 25, 26, 27, 28, 29, 36, 37, 53, 54, 55, 56, 62, 63, 65, 66, 68, 88, 89, 90, 91, 92, 93, 94, 95, 96, 97, 98, 99, 233, 234, 236, 237, 238, 242, 243, 244, 247, 248, 249, 254, 255, 256, 257, 272, 281, 282, 283, 284, 285, 286, 287, 310, 311, 313, 314, 315, 316, 334, 335, 343, 344, 345, 346, 347, 348, 363, 364, 365, 366, 392, 393, 394, 395, 396, 397, 398, 399, 400, 401, 402, 403.

Section B - Feuille n° 2 :

Parcelles : 103, 104, 105, 106, 107, 108, 109, 110, 111, 112, 113, 114, 115, 116, 117, 136, 137, 217, 218, 219, 220, 222, 223, 224, 225, 226, 227, 228, 229, 230, 250, 359, 360, 379, 380, 381, 382, 383.

Commune de Bram

Section BB - Feuille n° 1 :

Parcelles : 3, 6, 7, 9, 11, 12, 13, 14, 15, 16, 17.

Section BI - Feuille n° 1 :

Parcelles : 1, 2, 3, 4, 5, 6, 7, 8, 9, 10.

Section BK - Feuille n° 1 :

Parcelles : 1, 2, 3, 4, 5, 6, 7.

Section BL - Feuille n° 1 :

Parcelles : 1, 3, 4, 7, 8, 9, 10, 13, 14, 15, 16, 17, 18, 19, 20, 21, 22, 24, 25, 26, 27, 28, 29, 30, 31.

Section BM - Feuille n° 1 :

Parcelles : 6, 7, 8, 9, 13, 15, 16, 19, 20, 21, 22, 23, 24, 25, 29, 30, 31, 32, 33, 34, 35, 36, 37, 38, 39, 40, 41, 42, 43, 44, 45, 46, 47.

Section BN - Feuille n° 1 :

Parcelles : 1, 2, 3, 11, 12, 13, 14, 15, 16, 17, 18, 19, 20, 21, 22, 23.

Section BO - Feuille n° 1 :

Parcelles : 1, 2, 3, 4, 5, 6, 7, 8.

Section BP - Feuille n° 1 :

Parcelles : 1, 2, 3, 4, 5, 7, 8, 9, 10, 11, 12, 13, 14, 15, 16, 17.

Section BR - Feuille n° 1 :

Parcelles : 23, 24, 25, 26, 27, 28, 29, 30, 31, 32, 33, 34, 35, 36, 37, 38, 39, 41, 42.

Section BT - Feuille n° 1 :

Parcelles : 1, 3, 4, 5, 6, 7, 8, 9, 10, 11, 14, 15, 16, 18, 19, 20, 21, 22, 23, 24, 30, 31, 32, 33, 34, 35, 36, 37, 38, 39, 40, 41.

Le lit de la rivière le Fresquel est classé au droit de la parcelle 30.

Section BV - Feuille n° 1 :

Parcelles : 1, 2, 3, 4, 5, 6, 7, 8, 9, 10, 12, 13, 14, 15, 16, 17, 18, 19, 20, 21, 22, 23, 24, 25, 26, 27, 33, 34, 35, 36, 37, 38, 39.

Section BW - Feuille n° 1 :

Parcelles : 8, 9.

Commune de Carcassonne

Section CD - Feuille n° 1 :

Parcelles : 39, 40, 41, 42, 43, 44, 45, 46, 47, 48, 49, 50, 51, 52, 53, 54, 55, 56, 57, 58, 59, 60, 61, 62, 63, 64.

Section CE - Feuille n° 1 :

Parcelles : 1, 2, 3, 4, 5, 6, 7, 8, 9, 10, 11, 12, 13, 14, 15, 16, 17, 18, 19, 20, 21, 22, 23, 36, 37, 39, 40, 41, 42, 43, 44, 45, 216.

Section CH - Feuille n° 1 :

Parcelles : 1, 2, 4, 5, 6, 7, 8, 9, 11, 12, 13, 14, 15, 16, 17, 18, 19, 20, 21, 22, 24, 25, 26, 27, 28, 29, 30, 31, 32, 33, 34, 35, 36, 37, 39, 40, 42, 43, 44, 45, 46, 47, 48, 49, 50, 51, 55, 56.

Section CV - Feuille n° 1 :

Parcelles : 3, 4, 5, 6, 7, 8, 12, 27, 28, 29, 30, 31, 32, 93, 94, 95, 96, 97, 98, 99, 100, 101, 102, 103, 104, 105.

Section CW - Feuille n° 1 :

Parcelles : 2, 15, 17, 34, 35, 61, 67, 68, 71, 74, 75, 76, 77, 78, 79, 80, 81, 84, 85, 99, 100, 107, 130, 131, 153, 154, 155, 156, 157, 159, 161, 163, 166, 168, 175, 176.

Section CY - Feuille n° 1 :

Parcelle : 686*.

***Parcelle comprise pour partie :**

La parcelle 686 est classée sur une bande de 35 mètres de profondeur à partir de sa limite bordant le canal du Midi.

Section IO - Feuille n° 1 :

Parcelles : 1, 2, 19, 20, 21, 32.

Section IP - Feuille n° 1 :

Parcelles : 1, 2, 3, 4, 5, 6, 7, 8, 9, 10, 11.

Section IR - Feuille n° 1 :

Parcelles : 1, 2, 3, 4, 5, 6, 7, 8, 9, 10, 11, 12, 13, 14, 15, 16, 17.

Section IT - Feuille n° 1 :

Parcelles : 22, 23.

Section IV - Feuille n° 1 :

Parcelles : 1, 27, 31, 32, 33, 34, 42, 44, 46, 48, 50, 51, 52, 53, 54, 56, 57.

Section IW - Feuille n° 1 :

Parcelle : 1.

Section KV - Feuille n° 1 :

Parcelles : 21*, 22*, 23*, 24*, 41*.

***Parcelles comprises pour partie :**

Les parcelles 21, 22, 23 et 24 sont classées sur une bande d'une largeur de 35 mètres depuis la limite cadastrale bordant le canal du Midi sur toute la traversée de la section.

La parcelle 41 et l'espace non cadastré jusqu'en limite nord de la section sont classés, pour leur partie située à moins de 35 mètres de la limite du domaine public fluvial du canal du Midi.

Section KW - Feuille n° 1 :

Parcelle : 44*.

*** Parcelle comprise pour partie :**

La pointe sud-est de la parcelle 44 est classée pour sa partie située à moins de 35 mètres de la limite du domaine public fluvial.

L'espace non cadastré est classé, pour sa partie située à moins de 35 mètres de la limite du domaine public fluvial.

Section KX - Feuille n° 1 :

Parcelles : 1, 2.

Est classé l'espace non cadastré situé à 35 mètres de la limite de la parcelle 2 de la section KZ feuille 1.

Section KY - Feuille n° 1 :

Parcelles : 1, 2, 3, 4, 5, 6, 7, 8, 9, 14.

Section KZ - Feuille n° 1 :

Parcelles : 1, 2, 3, 4, 5, 6, 7, 9, 10, 11, 12.

Est classée la voie non cadastrée située entre les parcelles 1, 2, 3, 4, 5, 6, 7, 10, 11, 12 et la limite de section.

Commune de Castelnaudary

Section AN - Feuille n° 1 :

Parcelle : 133.

Section AS - Feuille n° 1 :

Parcelles : 77*, 80*, 89*, 90, 91, 94, 95*, 96*, 99*, 100*, 101*, 163*.

*** Parcelles comprises pour partie :**

Les parcelles 77, 80, 89, 95, 96, 99, 100, 101 et 163 sont classées sur une bande de 30 à 35 mètres de profondeur depuis la limite cadastrale bordant le canal du Midi.

Section BB - Feuille n° 1 :

Parcelles : 26, 27, 28, 29, 37, 38.

Section YV - Feuille n° 1 :

Parcelles : 1, 2, 3, 4, 5, 6, 7, 8.

Section YW - Feuille n° 1 :

Parcelles : 15, 19, 26*, 38, 59*, 63*, 64*, 65, 66, 67*, 70*, 99, 100, 101, 102.

***Parcelles comprises pour partie :**

Les parcelles 59, 63, 64, 67 et 70 sont classées sur une bande de 35 mètres de profondeur à partir de la limite du domaine public fluvial.

La parcelle 26 est classée sur une bande de 35 mètres de profondeur à partir de sa limite nord-est.

Section YX - Feuille n° 1 :

Parcelles : 2, 4, 5, 6, 7, 8, 9, 10, 11, 12, 13, 14, 15, 16, 18, 34, 35, 37, 38, 39, 40, 41, 43, 44, 46, 47, 48, 52, 53, 54, 55, 65, 66, 68, 69, 70, 71, 72, 74, 75, 76, 77, 78, 79, 80.

La route départementale 6113 est classée à l'est d'une ligne droite fictive reliant l'angle sud de la parcelle 79 à l'angle nord de la parcelle 1 de la section YV feuille 1.

Section ZI - Feuille n° 1 :

Parcelles : 1, 2, 4, 5, 6, 7, 8, 9, 10, 35, 36, 54, 55, 56, 57, 63, 64.

Section ZK - Feuille n° 1 :

Parcelles : 2, 3, 4, 6, 7, 8, 9, 10, 11, 12, 13, 14, 15, 23, 25, 26, 27, 28, 29, 30, 31, 32, 33.

Section ZL - Feuille n° 1 :

Parcelles : 9, 11, 12, 13, 14, 15, 24, 25, 33*, 34, 35, 36, 38, 39, 40, 42, 43, 55, 56, 65, 69, 71, 73, 75, 77, 79, 82, 89, 90, 93*, 95, 96, 97, 98, 99, 100, 101, 102, 103, 104, 105, 106, 107, 108, 109, 110, 113, 114, 115, 116.

***Parcelles comprises pour partie :**

Les parcelles 33 et 93 sont classées pour leur partie située au sud d'une ligne droite fictive reliant l'angle nord-est de la parcelle 90 à l'angle nord-ouest de la parcelle 34.

Commune de Caux-et-Sauzens

Section AK - Feuille n° 1 :

Parcelles : 1, 2, 3, 5, 6, 7, 8, 9, 10, 12, 13, 14, 15, 16, 17.

Section AL - Feuille n° 1 :

Parcelles : 1, 2, 3, 4, 5, 6, 7, 8, 9, 10, 11, 12, 13, 14, 15, 16, 17, 18, 38*, 39, 40*, 41, 42, 43, 44, 45.

***Parcelles comprises pour partie :**

La parcelle 38 est classée pour la partie située à l'est d'une ligne droite fictive perpendiculaire à la limite sud de la parcelle 16, à une distance de 20 mètres de l'angle sud-est de cette dernière.

La parcelle 40 est classée pour la partie située au sud d'une ligne droite perpendiculaire à sa limite ouest, à une distance de 83 mètres de son angle sud-ouest.

Section AM - Feuille n° 1 :

Parcelles : 1, 2, 3, 4, 5, 6, 7, 9, 10, 11, 12, 13, 14, 15, 16, 17, 19, 20, 21, 22.

Section AN - Feuille n° 1 :

Parcelles : 1, 3, 5, 6, 7, 8, 9, 10, 16, 17, 18, 19, 20, 21, 22.

Section AP - Feuille n° 1 :

Parcelles : 1, 4, 5, 6, 7, 8, 9, 10, 12, 13, 14, 16, 17, 18, 19, 20, 21, 22, 23, 24, 25, 26, 27, 28, 29, 30.

Section AV - Feuille n° 1 :

Parcelles : 1, 2, 3, 4, 5, 6, 7, 8, 9, 10, 11, 12, 13, 14, 15, 16, 17, 18, 19, 20, 21, 22, 23, 24, 25, 26, 27, 29, 30, 31, 32, 33, 34, 35, 36, 37.

Section AW - Feuille n° 1 :

Parcelles : 1, 2, 3, 4, 5, 6, 7, 8, 9, 10, 11, 12, 13, 14, 15, 18, 19, 20, 21, 22, 23, 24, 25, 26, 27, 28, 29, 30, 31, 32, 33, 34, 35, 36, 37, 38, 39, 40, 41, 42, 43, 44, 45, 47, 49.

Section AX - Feuille n° 1 :

Parcelles : 1, 2, 3, 4, 5, 6, 7, 8, 9, 10, 11, 12, 13, 14, 15, 16, 17, 18, 19, 20, 21, 22, 23, 24, 25, 26, 27, 28, 29, 30, 31, 32, 33, 34, 35, 36, 37, 38, 39, 40, 41, 42, 43, 44, 45, 46, 47, 49, 50, 51, 52, 53, 54, 55, 56, 57, 58, 59, 60, 61, 62, 63, 64, 65, 66.

Section AY - Feuille n° 1 :

Parcelles : 1, 2, 3, 4, 5, 6, 7, 8, 9, 28, 29, 87, 88, 89, 90, 91.

Section AZ - Feuille n° 1 :

Parcelles : 2, 3, 4, 5, 6, 7, 8, 9, 10, 11, 12, 13, 14, 15, 16, 17, 18, 19, 20, 21, 22, 23, 24, 25, 26, 27, 41, 42, 43, 44, 45, 46, 47, 48, 49, 50, 51, 52, 53, 54, 55, 56, 57, 58.

Commune de Cuxac-d'Aude

Le fleuve Aude est classé jusqu'à l'axe de son lit mineur sur les sections DA feuille 1, CY feuille 1, BC feuille 1, BA feuille 1 et AY feuille 1.

Section AY - Feuille n° 1 :

Parcelles : 132, 133, 134, 135, 136, 137, 138, 139, 140, 141, 142, 143, 144, 145, 146, 147, 151.

Section AZ - Feuille n° 1 :

Parcelles : 1, 2, 3, 4, 5, 6, 7, 8, 9, 10, 11, 12, 13, 14, 15, 16, 17, 18, 19, 20, 21, 22, 23, 24, 25, 26, 27, 28, 29, 30, 31, 32, 33, 34, 35, 36, 37, 38, 39, 40.

Section BA - Feuille n° 1 :

Parcelles : 1, 2, 3, 4, 5, 6, 7, 8, 9, 10, 11, 12, 13, 14, 15, 16, 17, 18, 19, 20, 21, 22, 23, 24, 25, 26, 27, 28, 29, 30, 31, 32, 33, 35, 36, 37, 38, 39, 40, 41, 42, 43, 44, 45, 46, 50, 51, 52, 53, 54, 55, 56, 57, 58, 59, 61, 62, 63, 64, 65, 66, 67, 68, 69, 72, 73, 74, 76, 77, 78, 79, 80, 81, 82, 83, 84, 85, 86, 87, 88, 89, 90, 91, 92, 93.

Section BC - Feuille n° 1 :

Parcelles : 67, 68, 69, 70, 71, 72, 74, 75.

Section CW - Feuille n° 1 :

Parcelles : 44*, 45, 46, 47, 105, 106, 107, 155.

***Parcelle comprise pour partie :**

La parcelle 44 est classée pour sa partie située à l'ouest d'une ligne droite fictive tracée dans le prolongement de la limite est de la parcelle 47.

Section CX - Feuille n° 1 :

Parcelles : 1, 2, 3, 4, 5, 6, 7, 8, 9, 10, 11, 12, 13, 14, 15, 16, 17, 18, 19, 20, 22, 23, 24, 26, 27, 28, 29, 30, 31, 32, 34, 35, 36, 37, 39, 40, 41, 44, 45.

Section CY - Feuille n° 1 :

Parcelles : 1, 2, 3, 4, 5, 6, 7, 8, 9, 10, 11, 12, 13, 14, 15, 16, 17, 18, 19, 20, 21, 22, 23, 24, 25, 26, 27, 28, 29, 30, 31, 32, 33, 34, 35, 38, 39, 40, 41, 42, 43, 44, 45, 46, 47, 48, 49, 50, 51, 52, 53, 54, 55, 56, 57, 58, 59, 60.

Section CZ - Feuille n° 1 :

Parcelles : 1, 2, 3, 4, 5, 6, 7, 8, 9, 10, 11, 12, 13, 14, 15, 16, 17, 18, 19, 20, 21, 22, 23, 24, 25, 26, 27, 28, 30, 31, 32, 33, 34, 35, 36, 37, 38.

Section DA - Feuille n° 1 :

Parcelles : 1, 2, 3, 5, 6, 7, 8, 9, 12, 13, 14, 15, 16, 19, 20, 21, 22, 23, 24, 25, 26, 27.

Section DB - Feuille n° 1 :

Parcelles : 3, 4, 5, 6, 7, 9, 10.

Commune de Ginestas

Section AL - Feuille n° 1 :

Parcelles : 2, 4, 5, 6, 7, 8, 9, 10, 11, 14, 26, 87*.

*** Parcelle comprise pour partie :**

La parcelle 87 est classée à l'exception des parties suivantes :

- une partie située à l'ouest de la parcelle 86, entre une ligne droite fictive tracée dans le prolongement de la limite sud de la parcelle 86 sur 58 mètres, à partir de ce point une ligne droite fictive perpendiculaire jusqu'à la limite nord de la parcelle 87, une ligne droite fictive dans le prolongement de la limite nord de la parcelle 86, jusqu'à la limite nord de la parcelle 87.
- une partie située entre la limite sud-ouest de la parcelle 3 et la limite de section.

Section B - Feuille n° 1 :

Parcelles : 50, 51, 52, 53, 54, 55, 56, 57, 58, 59, 60, 61, 62, 63, 64, 65, 66, 67, 68, 69, 73, 75, 76, 77, 78, 79, 80, 81, 82, 83, 84, 85, 86, 87, 88, 93, 386, 387, 388, 395, 410, 411, 550, 551.

Section C - Feuille n° 2 :

Parcelles : 464, 466, 467, 468, 469, 470, 471, 472, 473, 474, 475, 476, 477, 478, 479, 480, 481, 482, 483, 484, 485, 486, 487, 490, 492, 493, 494, 495, 498, 500, 501, 502, 504, 505, 506, 507, 508, 531, 534, 535, 537, 544, 545, 662, 663, 664, 665, 910, 962.

Commune de Gruissan

Le canal de la Réunion est classé sur les sections AK feuille 1 et AL feuille 1.

Section AK - Feuille n° 1 :

Parcelles : 1, 2, 3, 4, 6, 7, 11, 12, 13, 14, 15, 16, 17, 19, 20, 23, 24, 25, 26, 27, 28, 29, 30, 31, 32, 36, 37, 38, 39, 40, 41, 42, 43, 45, 46, 58, 59, 60, 61, 62, 63, 65, 66, 67, 68, 69, 70, 71, 72.

Section AL - Feuille n° 1 :

Parcelle : 10.

Commune de Homps

Le fleuve Aude est classé jusqu'à l'axe de son lit mineur sur la section AD feuille 1.

Section AB - Feuille n° 1 :

Parcelles : 13*, 14*.

*** Parcelles comprises pour partie :**

La parcelle 13 est classée sur une bande de 35 mètres de profondeur à partir de sa limite nord.
La parcelle 14 est classée à l'est d'une ligne droite fictive perpendiculaire à sa limite sud, à 22 mètres de son angle sud-ouest, d'une longueur de 45 mètres, puis d'une ligne droite fictive parallèle à sa limite sud, sur une longueur de 15 mètres, et une ligne droite fictive parallèle à la limite ouest sur une longueur de 50 mètres, à partir de ce point, une ligne fictive perpendiculaire qui rejoint la limite ouest de la parcelle 13.

Section AC - Feuille n° 1 :

Parcelles : 11, 13, 14, 15, 16, 17, 18, 19, 20, 21, 22, 23*, 24*.

*** Parcelles comprises pour partie :**

Les parcelles 23 et 24 sont classées à l'est d'une ligne droite fictive perpendiculaire à la route bordant la parcelle 24 et rejoignant un point situé sur la limite nord de la parcelle 23, à 46 mètres à l'est de l'angle sud-est de la parcelle 13.

Section AD - Feuille n° 1 :

Parcelles : 1, 2, 3, 4, 5, 6, 7, 8, 9, 10, 11, 12, 13, 14, 15, 16, 17.

Section AN - Feuille n° 1 :

Parcelles : 1, 2, 3, 4, 82, 83, 84, 85, 86, 87, 88, 89, 90.

Section AO - Feuille n° 1 :

Parcelles : 2, 3, 26, 27, 34, 35, 36, 37, 38, 39, 53, 54, 55, 56, 57*, 58, 68, 69, 70, 71.

*** Parcelle comprise pour partie :**

La parcelle 57 est classée à l'ouest d'une ligne droite fictive reliant l'angle sud-est de la parcelle 58 à l'angle nord-est de la parcelle 56.

Section AP - Feuille n° 1 :

Parcelle : 23.

Section AV - Feuille n° 1 :

Parcelles : 1, 5, 6, 7, 8, 9, 10, 11, 12.

Commune de Labastide-d'Anjou

Section AD - Feuille n° 1 :

Parcelles : 1, 2, 3, 4, 5, 6, 7, 8, 9, 10, 12, 13, 14, 15, 16, 18, 19, 20, 22, 23, 24, 25, 26, 27, 29, 30,

32, 39, 41, 46, 47, 48, 49, 50, 51, 52, 53, 54, 55, 56, 57, 58, 59.

Section AH - Feuille n° 1 :

Parcelles : 2, 3, 4, 9, 13, 14, 15, 16, 17, 18, 19, 20, 21, 23, 24, 25, 26, 27, 28, 29, 30, 31, 32, 34, 35, 38, 39, 40, 41, 52, 53.

Section ZB - Feuille n° 1 :

Parcelles : 2, 3, 4, 5, 6, 7, 9, 11, 58, 60, 65, 66, 67, 72, 73, 74, 75, 76.

Section ZH - Feuille n° 1 :

Parcelle : 45.

Commune de La Redorte

Section A - Feuille n° 2 :

Parcelles : 769, 770, 772, 773, 1378, 1379.

Section A - Feuille n° 3 :

Parcelles : 864, 867, 869, 870, 871, 872, 873, 874, 875, 881, 882, 883, 884, 886, 887, 889, 890, 891, 892, 893, 899, 901, 902, 904, 906, 911, 913, 914, 917, 918, 919, 920, 921, 936, 937, 938, 939, 940, 941, 942, 943, 944, 945, 946, 947, 948, 955, 956, 957, 958, 959, 962, 963, 964, 965, 966, 967, 968, 969, 970, 971, 972, 1020, 1161, 1162, 1188, 1236, 1243, 1245, 1246, 1249, 1250, 1251, 1252, 1253, 1254, 1255, 1272, 1273, 1284, 1285, 1286, 1287, 1288, 1289, 1292, 1296, 1297, 1298, 1336, 1337, 1338, 1339, 1343, 1376, 1377, 1380, 1381, 1382, 1383, 1391, 1392, 1393, 1394, 1401, 1405, 1429, 1444, 1445, 1446, 1479, 1480, 1481, 1482, 1483, 1544, 1545, 1546, 1574, 1604, 1645, 1709, 1710, 1757, 1758, 1759, 1760, 1761, 1762, 1802, 1803, 1804, 1805, 1806, 1818, 1819, 1820.

Le lit de la rivière Argent Double est classé sur toute la feuille.

Section B - Feuille n° 1 :

Parcelles : 14, 15, 16, 17, 18, 19, 20, 21, 22, 23, 24, 25, 26, 27, 28, 29, 30, 32, 33, 34, 35, 36, 37, 38, 39, 40, 41, 42, 43, 44, 45, 46, 47, 48, 49, 50, 53, 54, 55, 56, 57, 58, 59, 60, 61, 64, 65, 66, 107, 108, 109, 110, 111, 117, 118, 119, 120, 121, 122, 123, 124, 125, 126, 127, 128, 129, 130, 131, 132, 133, 134, 146, 147, 148, 149, 150, 151, 152, 153, 154, 155, 157, 158, 159, 160, 161, 162, 163, 164, 165, 166, 167, 168, 169, 172, 173, 174, 175, 176, 177, 178, 179, 180, 181, 182, 183, 184, 185, 186, 187, 188, 189, 190, 192, 193, 194, 195, 196, 199, 200, 201, 202, 203, 204, 205, 206, 207, 208, 209, 210, 211, 212, 213, 214, 215, 216, 217, 218, 219, 220, 221, 222, 223, 224, 225, 226, 227, 228, 229, 230, 231, 232, 233, 236, 237, 238, 239, 241, 242, 244, 249, 250, 286, 287, 288, 289, 290, 291, 292, 293, 294, 295, 296, 297, 298, 299, 300, 301, 302, 303, 304, 305, 307, 308, 309, 310, 311, 312, 313, 314, 319, 320, 321, 322, 323, 324, 325, 326, 327, 328, 329, 330, 332, 333, 334, 335, 336, 337, 338, 339, 340, 341, 342, 343, 344, 345, 346, 347, 348, 349, 350, 351, 352, 353, 354, 355, 356, 357, 358, 359, 360, 361, 362, 363, 364, 365, 366, 367, 369, 370, 371, 372, 373, 374, 375, 376, 377, 378, 379, 380, 381, 382, 383, 384, 385, 386, 387, 388, 389, 390, 391, 392, 393, 394, 395, 396, 397, 398, 399, 400, 401, 402, 403, 404, 405, 406, 407, 408, 409, 410, 411, 412, 413, 414, 415, 416, 417, 418, 419, 420, 421, 422, 423, 424, 739, 762, 763, 765, 766, 781, 782, 791, 792, 793, 794, 795, 796, 801, 802, 803, 804, 826, 827, 829, 868, 916, 917, 956, 988, 990, 992, 995, 997, 998, 999, 1001, 1003, 1004, 1005, 1007, 1009, 1010, 1011, 1047, 1048, 1049, 1050.

Le fleuve Aude est classé jusqu'à l'axe de son lit mineur au droit des parcelles classées sur cette

section.

Section B - Feuille n° 2 :

Parcelles : 476, 477, 478, 479, 480, 481, 482, 483, 484, 485, 486, 487, 488, 489, 490, 491, 492, 493, 494, 495, 496, 497, 498, 499, 500, 501, 502, 503, 504, 505, 506, 507, 508, 509, 510, 511, 512, 513, 514, 515, 516, 517, 518, 519, 520, 521, 523, 526, 527, 528, 529, 530, 531, 532, 533, 534, 535, 536, 537, 538, 539, 566, 567, 568, 569, 592, 593, 595, 596, 597, 598, 599, 600, 601, 602, 603, 604, 605, 606, 607, 609, 610, 611, 612, 613, 614, 625, 639, 640, 653, 655, 738, 745, 746, 747, 757, 758, 759, 783, 786, 787, 790, 800, 866, 867, 1033, 1034, 1035, 1036, 1039, 1040, 1041, 1042, 1043, 1044.

Section C - Feuille n° 2 :

Parcelles : 788, 789, 790, 791, 796, 797, 806, 807, 808, 809, 810, 811, 812, 813, 814, 815, 816, 817, 818, 819, 820, 821, 822, 823, 824, 825, 826, 827*, 828, 830, 831, 832, 833, 834, 835, 836, 837, 838, 839, 840, 841, 842, 843, 844, 845, 846, 847, 848, 849, 850, 851, 1147, 1163, 1164, 1165, 1241, 1256, 1257.

*** Parcelle comprise pour partie :**

La parcelle 827 est classée pour la partie située à l'est d'une ligne droite fictive reliant l'angle sud-ouest de la parcelle 788 à l'angle nord de la parcelle 845.

Commune de Lasbordes

Section AI - Feuille n° 1 :

Parcelles : 1, 2, 3, 5, 6, 7, 8, 9.

Section ZA - Feuille n° 1 :

Parcelles : 43, 45, 141, 142, 143.

Section ZO - Feuille n° 1 :

Parcelles : 35*, 38, 39, 41, 42, 43, 44.

*** Parcelle comprise pour partie :**

La parcelle 35 est classée pour la partie située au sud d'une ligne droite fictive reliant l'angle nord-est de la parcelle 39 à l'angle nord-ouest de la parcelle 38.

Section ZP - Feuille n° 1 :

Parcelles : 1, 2, 3, 4, 10, 11, 12, 13, 14, 15, 16, 17, 18, 20, 21, 22, 23, 24, 25, 26, 27, 28, 29, 31, 33, 34, 47, 48, 49, 50, 51, 52, 53, 54, 55, 57, 59, 64, 65, 66.

Commune de Marseillette

Section A - Feuille n° 1 :

Parcelles : 301, 307, 308, 1053*, 1054*.

*** Parcelles comprises pour partie :**

Les parcelles 1053 et 1054 sont classées pour la partie située au nord d'une ligne droite fictive perpendiculaire à la limite ouest de la parcelle 1053 au niveau de l'angle sud-est de la parcelle

Section A - Feuille n° 2 :

Parcelles : 448, 449, 450, 452, 453, 454, 455, 456, 457, 458, 459, 461, 462, 463, 464, 467, 468, 469, 470, 471, 472, 473, 474, 478, 479, 484, 485, 486, 487, 488, 489, 490, 491, 492, 493, 494, 495, 496, 497, 498, 499, 500, 502, 511, 712, 713, 762, 763, 1110, 1111, 1112, 1113, 1114, 1115, 1116, 1117, 1118, 1119, 1120, 1121, 1122, 1123, 1124, 1125, 1126, 1127, 1128, 1129, 1130, 1131, 1132, 1133, 1134, 1135, 1136, 1137, 1138, 1139, 1140, 1141, 1142, 1143, 1144, 1145, 1146, 1147, 1148, 1149.

Section B - Feuille n° 1 :

Parcelles : 112, 113, 114, 115, 116, 117, 118, 119, 120, 121, 122, 123, 124, 125, 126, 127, 128, 129, 130, 131, 132, 133, 134, 135, 136, 137, 138, 139, 140, 141, 142, 143, 144, 145, 146, 150, 151, 152, 153, 154, 155, 156, 157, 159, 160, 161, 162, 163, 164, 165, 166, 167, 168, 169, 170, 171, 172, 173, 174, 175, 176, 177, 178, 189, 190, 191, 192, 193, 195, 196, 975, 981, 982, 995, 996, 1028, 1047, 1048, 1053, 1054, 1083, 1107, 1108, 1109, 1110, 1111, 1112, 1118, 1136, 1137, 1153, 1155, 1157.

Section B - Feuille n° 3 :

Parcelles : 627, 628, 629, 638, 641, 642, 680, 681, 682, 683, 684, 685, 686, 687, 688, 689, 690, 691, 692, 693, 694, 695, 696, 697, 698, 699, 700, 701, 702, 703, 704, 877, 878, 879, 880, 881, 882, 883, 884, 885, 886, 887, 888, 889, 890, 891, 892, 893, 894, 895, 896, 897, 898, 899, 900, 901, 902, 903, 904, 905, 906, 907, 908, 909, 910, 911, 912, 913, 914, 915, 916, 917, 918, 919, 920, 921, 922, 923, 924, 925, 926, 927, 928, 929, 930, 931, 932, 933, 934, 935, 936, 937, 938, 939, 940, 941, 942, 943, 944, 945, 946, 947, 948, 949, 950, 951, 952, 953, 954, 955, 956, 957, 958, 959, 960, 961, 962, 963, 964, 965, 966, 967, 968, 969, 970, 971, 972, 979, 980, 990, 997, 998, 1016, 1144, 1145.

Section C - Feuille n° 1

Sont classés les espaces non cadastrés situés à l'est des deux parcelles 558 et 559 (non comprises) puis de la ligne droite fictive reliant l'angle sud-est de la parcelle 559 à l'angle est de la parcelle 466 (non comprise) et les espaces non cadastrés situés au sud des parcelles 466, 468 et 367 (non comprises).

Section C - Feuille n° 2 :

Parcelles : 238, 243, 244, 245, 252, 253, 254, 255, 256, 257, 258, 259, 260, 261, 262, 263, 264, 265, 276, 277, 278, 279, 280, 281, 282, 283, 284, 285, 286, 289, 291, 292, 293, 294, 295, 296, 297, 298, 299, 300, 301, 302, 303, 305, 306, 308, 309, 310, 311, 312, 324, 325, 326, 327, 328, 329, 330, 331, 332, 333, 334, 335, 336, 337, 338, 339, 340, 341, 342, 343, 344, 345, 346, 347, 349, 353, 354, 355, 402, 411, 412, 415, 416, 419, 433, 434*, 435, 470*, 476, 483, 484, 487, 488, 490, 492, 493, 494, 495, 496, 497, 498, 499, 500, 501, 502, 504, 506, 508, 510, 512, 516, 542, 544, 546, 566, 567, 568, 569, 570, 571, 572, 625, 626, 628, 629, 631, 632, 634, 635, 637, 638, 640, 641, 643, 645, 646.

*** Parcelles comprises pour partie :**

Les parcelles 434 et 470 sont classées pour la partie située à l'est d'une ligne droite fictive reliant l'angle nord-ouest de la parcelle 402 à l'angle sud-ouest de la parcelle 367 de la section C feuille 1 (non comprise).

La parcelle 434 est classée en outre pour sa partie située au sud d'une ligne droite fictive tracée dans le prolongement de la limite nord de la parcelle 435 jusqu'à la limite ouest de la parcelle

402.

L'espace non cadastré situé au nord de la partie classée de la parcelle 470 est classé.

Commune de Mas-Saintes-Puelles

Section F - Feuille n° 1 :

Parcelles : 81, 84, 86, 87, 88, 90, 91, 92, 95, 96, 97, 628, 629, 630, 632, 633, 637, 638, 639, 640, 670, 671, 672, 673.

Section ZA - Feuille n° 1 :

Parcelles : 1, 2, 3, 4, 6, 7, 41, 42.

Section ZB - Feuille n° 1 :

Parcelles : 54, 56, 58, 64, 78, 79, 80, 81.

Section ZC - Feuille n° 1 :

Parcelles : 1, 2, 3, 4, 6, 9, 10, 11, 12, 48, 51, 52, 54, 63, 64, 65, 69, 70, 71, 72, 73.

Section ZD - Feuille n° 1 :

Parcelles : 28, 31, 32, 33, 34, 36, 38, 39, 40, 41, 42, 43, 47, 48, 49, 50, 51, 52, 76, 77, 78, 79.

Section ZE - Feuille n° 1 :

Parcelles : 1, 2, 3, 4, 5, 6, 8, 35, 36, 38, 39.

Section ZH - Feuille n° 1 :

Parcelles : 2, 3, 5, 8, 25, 26, 28, 30, 42, 43, 48, 49, 50, 51, 52, 53, 54, 55, 56.

Section ZI - Feuille n° 1 :

Parcelles : 30, 33, 42, 44, 46, 48, 58, 59, 60, 61, 62, 78, 79, 80, 81, 82, 83, 84, 85, 86, 87, 88.

Section ZM - Feuille n° 1 :

Parcelles : 1, 2, 4, 5, 6, 7, 8, 9, 15, 20, 22, 23, 24, 28, 30, 31, 32, 33, 34, 35, 36, 37, 38, 39, 40, 41.

Section ZO - Feuille n° 1 :

Parcelles : 1, 2, 3, 8, 10, 11, 14, 15, 16, 17, 18, 19, 20, 21, 22, 23, 24, 25, 26, 27.

Section ZR - Feuille n° 1 :

Parcelles : 11, 12, 38, 39, 40, 41, 42*.

*** Parcelle comprise pour partie :**

La parcelle 42 est classée pour sa partie située au sud d'une ligne droite fictive reliant l'angle nord-est de la parcelle 12 de la section ZS feuille 1 à l'angle sud-ouest de la parcelle 33 (non comprise) de la section ZR feuille 1.

Section ZS - Feuille n° 1 :

Parcelles : 1, 3, 4, 5, 7, 9, 12, 14, 15, 16, 17, 20, 21, 22, 25, 26, 27, 29, 31, 32, 33, 34, 35, 36, 40, 42, 43, 44, 46, 48, 50, 52, 55, 56, 57, 58, 59, 60, 61, 62, 63, 64, 65, 66, 67, 68, 69.

Commune de Mirepeisset

Section A - Feuille n°2 :

Parcelles : 218, 219, 220, 222, 223, 224, 225, 226, 227, 228, 229, 230, 231, 232, 233, 234, 235, 236, 237, 238, 239, 240, 242, 243, 244, 245, 246, 247, 248, 249, 251, 252, 253, 254, 272, 273, 274, 276, 277, 556, 557, 581, 614, 615, 627, 628, 629, 685, 686, 687, 864, 929, 930, 950, 951, 953.

Commune de Montferrand

Section E - Feuille n° 1 :

Parcelles : 39, 40, 41, 42, 43, 44, 45, 46, 47, 48, 49, 50, 51, 52, 53, 54, 55, 56, 57, 58, 60, 61, 62, 64, 112, 118, 119, 120, 364, 365, 452, 453, 456, 457, 458, 459, 468, 470, 477, 478, 489, 491, 492, 493, 494, 495, 553, 554.

Section E - Feuille n° 2 :

Parcelles : 230, 232, 235, 237, 238, 240, 241, 246, 255, 280, 293, 298, 300, 302, 303, 305, 306, 307, 308, 309, 310, 311, 312, 313, 314, 315, 316, 317, 318, 319, 320, 322, 323, 338, 340, 341, 356, 449, 450, 451, 455, 460, 461, 462, 463, 464, 465, 466, 472, 473, 500, 508, 509, 510, 511, 512, 513, 515, 516, 518, 519, 520, 521, 522, 523, 525, 526, 527, 528, 529, 530, 532, 538, 539, 540, 541, 542, 543, 544, 545, 546, 547, 548, 549, 550, 551, 555, 556, 557, 558, 559, 560.

Section ZA - Feuille n° 1 :

Parcelles : 5, 6, 7, 11, 12, 13, 14, 15, 16, 17, 18, 19, 35, 42, 43, 44, 45, 46, 47, 48, 49, 50, 57.

Section ZB - Feuille n° 1 :

Parcelles : 6, 7, 13, 14, 16, 17, 18, 21, 23, 25, 27, 29, 31, 33, 35, 36, 38, 39, 40, 41, 42, 43, 44, 45, 46.

Section ZP - Feuille n° 1 :

Parcelles : 1, 2, 3, 4, 5, 6, 7, 8, 18, 19, 20, 21, 22, 23, 24, 25, 26, 27, 28, 29, 30, 31, 34.

Commune de Montréal

Section B - Feuille n° 2 :

Parcelles : 149, 152, 156, 164, 165, 167, 168, 169, 685, 1031, 1032, 1033, 1034, 1112, 1114, 1115, 1118.

Section C - Feuille n° 2 :

Parcelles : 104, 116, 119, 120, 121, 122, 123, 124, 125, 128, 133, 134, 135, 136, 137, 138, 139, 140, 141, 142, 143, 144, 145, 146, 170, 171, 173, 174, 175, 176, 177, 192, 194, 195, 196, 197, 198, 199, 201, 202, 203, 205, 206, 208, 210, 211, 213, 214, 215, 216, 217, 218, 219, 220, 222*, 242, 243, 244, 245, 246, 247, 248, 249, 250, 251, 431, 438, 443, 445, 449, 463, 464, 465, 466, 506, 507, 508, 531, 537, 538, 539, 540, 541, 542, 543, 544, 709, 723, 724, 729, 730, 731, 734, 759, 760, 806, 860, 861, 862, 863, 864, 865, 866, 867, 868, 869, 870, 871, 913, 914.

*** Parcelle comprise pour partie :**

La parcelle 222 est classée pour la partie située au nord d'une ligne droite fictive reliant l'angle sud-est de la parcelle 244 à l'angle sud-ouest de la parcelle 543.

Commune de Moussan

Section AS - Feuille n° 1 :

Parcelle : 7.

Section AT - Feuille n° 1 :

Parcelles : 26, 27, 28, 29, 30, 31, 32, 33.

Section AX - Feuille n° 1 :

Parcelles : 12*, 20, 21, 22, 23, 24, 25, 26, 27.

*** Parcelle comprise pour partie :**

La parcelle 12 est classée pour sa partie située au nord d'une ligne droite fictive reliant l'angle nord-est de la parcelle 11 (non comprise) à l'angle nord de la parcelle 20.

Section AY - Feuille n° 1 :

Parcelles : 1, 2, 3, 4, 5, 6, 7, 8, 11, 12, 13, 14, 15, 16, 17, 18, 22, 23, 24, 25.

Section AZ - Feuille n° 1 :

Parcelles : 1, 2, 3, 4, 5, 6, 7, 8, 9, 10, 11, 12, 13, 14, 15, 16.

Le fleuve Aude est classé jusqu'à l'axe de son lit mineur au droit des parcelles 3 et 4.

Section BA - Feuille n° 1 :

Parcelles : 4, 6, 7, 8, 9, 10, 12, 13, 14, 15, 16, 17, 18, 20, 21, 23, 24, 25, 26, 27, 28, 29, 31, 32, 33, 34, 35, 36, 37, 38, 39, 40, 41, 42, 43, 45, 46, 47, 48, 49, 50, 51, 52, 53, 54, 56, 57, 58, 59, 60, 61, 62, 63, 64, 65, 66, 67, 68, 69, 70, 72, 73.

Section BB - Feuille n° 1 :

Parcelles : 1, 2, 3, 4, 5, 6, 7, 8, 10, 11, 13, 15, 16, 17, 18, 19, 20, 21, 22.

Le fleuve Aude est classé jusqu'à l'axe de son lit mineur sur toute la limite nord de la section.

Section BC - Feuille n° 1 :

Parcelles : 1, 2, 3, 4, 5, 6, 7, 8, 9, 11, 12, 13, 14.

Le fleuve Aude est classé jusqu'à l'axe de son lit mineur sur toute la limite nord-est de la section.

Section BD - Feuille n° 1 :

Parcelles : 1, 2, 3, 4, 5, 6, 7, 8, 9, 10, 11, 12, 13, 14, 15, 16, 17, 18, 19, 20, 21, 22, 23, 24, 25, 26, 27, 28, 29.

Section BE - Feuille n° 1 :

Parcelles : 24, 25, 26, 28, 29, 30, 31, 32, 33, 34, 35, 36, 37, 38, 39, 40, 41, 42.

Section BH - Feuille n° 1 :

Parcelles : 3, 4, 5, 6, 7, 8, 9, 10, 11, 12, 13, 14, 15, 16.

Section BK - Feuille n° 1 :

Parcelles : 1, 2, 3, 4, 5, 6, 7, 8, 9, 10, 11, 12.

Section BL - Feuille n° 1 :

Parcelles : 1, 2, 3, 4, 5, 6, 7, 8, 9, 10, 11, 12, 13, 15.

Section BM - Feuille n° 1 :

Parcelles : 1, 3, 4, 5, 6, 9, 10.

Section BN - Feuille n° 1 :

Parcelles : 1, 2, 3, 4, 5, 6, 7, 8, 9, 10, 11, 12, 13.

Section BO - Feuille n° 1 :

Parcelles : 1, 2, 3, 4, 5, 6.

Section BP - Feuille n° 1 :

Parcelles : 1, 6, 7.

Section BR - Feuille n° 1 :

Parcelles : 1, 2, 5, 6, 7.

Section BS - Feuille n° 1 :

Parcelles : 12, 13, 14, 15, 16, 17, 19, 21, 22, 23, 24, 25, 26, 28, 29, 30, 31, 32, 33, 34, 35, 36, 37.

Section BV - Feuille n° 1 :

Parcelle : 1*.

*** Parcelle comprise pour partie ***

La parcelle 1 est classée pour la partie située au nord d'une ligne droite fictive reliant l'angle sud-est de la parcelle 30 de la section BS feuille 1 à l'angle sud de la parcelle 5 de la section BR feuille 1.

Commune de Narbonne

Est classé le lit du ruisseau le Veyret dans la section CS feuille 1 au droit de la parcelle 29 et dans la traversée des sections CT feuille 1, HY feuille 1, HZ feuille 1 et IP feuille 1.

Sont classés les canaux du Pas des Tours et de la Réunion sur la section HW feuille 1 au droit de la parcelle 113, et sur toute la traversée des sections IR feuille 1, IS feuille 1, IT feuille 1, IY feuille 1, IX feuille 1 et IZ feuille 1.

Section BX - Feuille n° 1 :

Parcelles : 28, 31, 32, 33, 35, 36, 37, 38, 39, 40, 41, 42, 44, 45, 52, 54, 56, 57, 62, 64, 70, 71, 72, 73, 74, 75, 76, 77, 78, 79, 80, 81, 82, 83, 84, 85, 86, 87, 88, 89, 91, 92, 93, 94, 95, 96, 97, 98, 99, 100, 101, 102, 103, 104, 105, 106, 107, 108, 109, 110, 114, 115, 116, 117, 118, 119, 120, 121, 122, 123, 124, 125, 126, 127, 128, 129, 130, 131, 132, 133, 134, 135, 136, 137, 138, 139, 140, 141, 142, 143, 144, 145, 146, 147, 148, 149, 150, 151, 152, 153, 154, 155, 156, 157, 158, 159, 160, 161, 162, 163, 164, 165, 166, 167, 168, 169, 170, 171, 172, 173, 174, 175, 176, 177, 181, 185, 187, 189, 191, 194, 197, 198, 202, 205, 206, 207, 208, 209, 210, 211, 212.

Section CR - Feuille n° 1 :

Parcelles : 2, 3, 4, 5, 6, 7, 8, 9, 10, 11, 12, 13, 14, 15, 16, 17, 18, 19, 20, 21, 22, 23, 24, 25, 26, 27, 28, 45, 46, 47, 48, 49, 50, 51, 52, 53, 54, 55, 56, 57, 58, 59, 60, 61, 62, 63, 64, 65, 66, 67, 68, 69, 70, 75, 76, 77.

Section CS - Feuille n° 1 :

Parcelle : 29.

Section CT - Feuille n° 1 :

Parcelles : 30, 31, 66, 83, 84.

Section DW - Feuille n° 1 :

Parcelles : 1, 10, 17, 63, 232, 235, 238, 241, 242, 246, 249, 251, 252, 257, 258, 259, 260, 261, 262, 263, 264, 265, 266, 267, 268, 269, 270, 271, 272, 273, 274, 275, 276, 277, 278, 279, 280, 281, 282, 283, 284, 285, 337, 338, 339, 340, 341, 342, 343, 344, 345, 346, 347, 348, 349, 350, 351, 352, 353, 354, 355, 356, 357, 358, 359, 360, 361, 362, 363, 364, 365, 368, 369, 370, 371, 372, 373, 374, 375, 376, 377, 378, 379, 380, 381, 382, 383, 384, 385, 386, 387, 388, 389, 390, 391, 392, 393, 394, 395, 396, 397, 403, 405, 406, 407, 408, 409, 410, 412, 415, 433, 434, 435, 436, 437, 438, 439, 440, 441, 442, 443, 444, 445, 446, 447, 448, 449, 450, 451, 452, 453, 454, 455, 456, 457, 458, 459, 460, 461, 462, 463, 464, 465, 466, 467, 468, 469, 470, 471, 472, 473, 474, 475, 476, 477, 478, 479, 480, 481, 482, 483, 484, 485, 486, 487, 488, 489, 490, 499, 500, 502, 509, 510, 511, 512, 513, 514, 515, 516, 517, 518, 519, 521, 524, 526, 539, 558, 562, 564, 568, 577, 579, 581, 582, 583, 584, 587, 588, 591, 592, 593, 594, 595, 596, 601, 602.

Section ET - Feuille n° 1 :

Parcelles : 21, 22, 23, 24, 25, 26, 27, 28, 29, 30, 31, 32, 33, 34, 35, 36, 37, 38, 39, 40, 41, 42, 43, 44, 45, 46, 47, 48, 49, 50, 51, 52, 53, 54, 56, 57, 58, 59, 60, 61, 62, 63, 64, 65, 66, 67, 68, 73, 74, 75, 76, 77, 78, 81, 82, 83, 84, 85, 86, 87, 88, 89, 90, 92, 93, 94, 95, 96, 97, 98, 99, 100, 101, 102, 103, 104, 105, 106, 107, 108, 109, 110, 111, 112, 113, 114, 115, 116, 117, 118, 119, 123, 124, 125, 126, 127, 128, 129, 130, 131, 132, 133, 134, 135, 136, 137, 138, 139, 140, 141, 142, 143, 144, 145, 146, 148, 150, 151, 152, 153, 155, 156, 157, 158, 159, 160, 161, 162, 163, 164, 165, 166, 168, 169, 170, 173, 174, 175, 176, 177, 178, 179, 180, 181, 182, 183, 184, 185, 186, 187, 188, 189, 190, 191, 192, 193, 194, 198, 199, 200, 201, 202, 203, 204, 205, 206, 207.

Section EV - Feuille n° 1 :

Parcelles : 2, 13, 14, 15, 16, 17, 18, 19, 20, 21, 22, 23, 24, 25, 27, 28, 29, 30, 31, 32, 33, 35, 36, 37, 39, 40, 41.

Section EW - Feuille n° 1 :

Parcelles : 1, 2, 3, 4, 5, 6, 7, 8, 9, 10, 11, 12, 13, 14, 15, 16, 17, 18, 19, 20, 21, 22, 23, 24, 25, 26, 29, 32, 34, 35, 36, 39, 43, 45, 46, 47, 48, 49, 50, 51, 52, 53, 54, 55, 56, 57, 58, 59, 60, 61, 62, 63, 64, 65, 66, 67, 68, 72, 73, 74, 75, 76, 79, 80, 81, 82, 84, 85, 86, 88, 89, 90, 93, 94, 95, 96, 97, 98, 101, 102, 103, 105, 106, 109, 111, 112, 113, 114, 115, 117, 118, 119, 124, 126, 127, 128, 129, 131, 132, 133, 134, 135, 136, 138, 139, 140, 141, 142, 148, 149, 157, 159, 160, 161, 162, 163, 164, 167, 168, 169, 170, 171, 172, 174, 175, 176, 177, 178, 179, 180, 181, 183, 185, 186, 187, 188, 189, 190, 191, 192, 193, 194, 199, 200, 201, 202, 203, 204, 205, 206, 207, 208, 209, 210, 211, 212, 213, 214, 215, 216, 217, 218, 219, 220, 221.

Section EX - Feuille n° 1 :

Parcelles : 2, 4, 5, 6, 7, 8, 9, 10, 11, 12, 13, 14, 15, 16, 18, 19, 20, 21, 22, 23, 24, 26, 27, 28, 29,

30, 31, 32, 34, 35, 36, 37, 38, 39, 40, 41, 42, 43, 194, 195, 196, 197, 198, 203, 204, 205, 206, 207, 208, 209.

Section EY - Feuille n° 1 :

Parcelles : 55*, 62, 63, 65, 66, 67, 68, 69, 71, 94, 95, 96, 99, 100, 101, 106, 109, 110, 113, 114, 119, 120, 121, 122, 125, 126, 127, 128, 129, 130, 131, 134, 135, 137, 138, 139, 140, 141, 142, 143, 145, 146, 147, 148, 149, 154, 155, 161, 162, 163, 166, 167, 172, 176, 178, 182, 183, 184, 185, 186, 187, 188, 189, 192, 193, 194, 195, 198, 211, 213, 216*, 221, 222, 223, 224, 225, 226, 227, 228.

*** Parcelles comprises pour partie :**

La parcelle 55 est classée pour la partie située à l'ouest d'une ligne droite fictive tracée dans le prolongement de la limite est de la parcelle 43 de la section EX feuille 1.

La parcelle 216 est classée pour la partie située à l'ouest d'une ligne droite fictive reliant l'angle sud-est de la parcelle 172 à l'angle nord-est de la parcelle 95.

Section HW - Feuille n° 1 :

Parcelles : 79, 80, 83, 86, 87, 88, 90, 91, 92, 93, 95, 96, 97, 113, 114, 115, 116, 118, 119, 120, 121, 122, 123, 124, 125, 126, 127, 128, 129, 130, 131, 137, 138, 139, 141, 142, 144, 145, 146, 147, 148, 149, 157, 159, 176, 197, 200, 201, 203, 204, 205, 218, 258, 259, 262, 354, 355, 356, 357, 358, 359, 360, 361, 362, 363, 364, 365, 366, 367, 368, 369, 370, 371, 372, 373, 374, 375, 376, 377, 378, 473, 478, 479, 483, 494, 495, 522, 523, 525, 526, 527, 528, 529, 530, 531, 532, 533, 534, 535, 536, 537, 538, 539, 540, 543, 544, 545, 546.

Section HX - Feuille n° 1 :

Parcelles : 1, 3, 4, 5, 6, 7, 8, 9, 10, 11, 12, 13, 14, 15, 16, 17, 18, 19, 20, 21, 27, 28, 29, 30, 31, 32, 33, 34, 35, 36, 37, 38, 39, 40, 41, 42, 43, 44, 45, 46, 47, 48, 49, 50, 51, 52, 53, 54, 55, 56, 57, 58, 59, 60, 61, 62, 63, 64, 65, 66, 67, 68, 72, 73, 74, 75, 76, 77, 78, 79, 80, 81, 82, 85, 86, 87, 88, 89, 90, 91, 92, 93, 94, 95, 96, 97, 98, 99, 100, 101, 102, 103, 104, 105, 107, 108, 109, 114, 115, 116, 117, 118, 119, 120, 121, 122, 123, 124, 125, 126, 127, 128, 129, 130.

Section HY - Feuille n° 1 :

Parcelles : 1, 2, 3, 4, 5, 7, 8, 9, 10, 11, 12, 13, 14, 15, 40, 41, 42, 43, 44, 45, 46, 48, 49, 50, 51, 54, 56, 57, 58, 59, 60, 61, 62, 63, 64, 65, 66, 68, 69, 70, 71, 72, 73, 74, 75, 76, 77, 78, 79, 81, 82, 83, 84, 87, 88, 89, 95, 96, 98, 99, 100, 101, 102, 103, 104, 105, 106, 107, 108, 109, 110, 111, 113, 114, 115, 116, 117, 118, 119, 120, 121, 122, 123, 124.

Section IP - Feuille n° 1 :

Parcelles : 28, 29, 30, 31, 38, 39, 40, 41, 42, 43, 44, 45, 46, 47, 48, 49, 50, 51, 52, 53, 54, 55, 56, 57, 58, 59, 61, 62, 63, 67, 68, 69, 70, 71, 72, 73, 74, 75, 76, 77, 78, 79, 80, 81, 82, 83, 84, 85, 86, 87, 88, 89, 90, 91, 92, 93, 94, 95, 96, 97, 98, 99, 100, 101, 102, 103, 104, 105, 106, 143, 144, 145, 148, 152, 153, 154, 155, 156, 157, 158, 159.

Section IR - Feuille n° 1 :

Parcelles : 1, 2, 3, 4, 5, 6, 7, 8, 9, 10, 11, 13, 14, 15, 16, 17, 18, 19, 20, 21, 22, 23, 24, 25, 26, 27, 28, 29, 30, 31, 32, 33, 34, 35, 36, 37, 38, 39, 40, 41, 42, 43, 44, 45, 46, 47, 48, 49, 51, 52, 53, 54, 55, 56, 57, 58, 59, 60, 61, 62, 63, 64, 65, 66, 67, 68, 69, 70, 71, 72, 73, 74, 75, 76, 77, 78, 79, 80, 81, 82, 83, 84, 86, 87, 88, 90, 91, 92, 93, 94, 95, 96, 97, 98, 99, 100, 101, 102, 103, 105, 109, 110, 111, 112, 113, 114, 115, 116, 118, 123, 126, 127, 129, 130, 131, 132, 133, 135, 136, 138, 139, 140, 141, 142, 143, 144, 145, 146, 147, 148, 149, 150, 151, 152, 153, 155, 156, 157, 158,

159, 160, 161, 162, 164, 165, 169, 170, 171, 173, 181, 182, 183, 184, 185, 186, 187, 188, 189, 190, 191, 192, 193, 194, 195, 196, 197, 198, 199, 200, 201, 202, 203, 204, 205, 209, 210, 211, 212, 213, 214, 215, 216, 217, 218, 219, 220, 221, 223, 224, 226, 227, 228, 229, 230, 231, 232, 233, 234, 235, 236, 237, 238, 239, 240, 241, 242, 243, 244, 245, 246, 247, 248, 249, 250, 251, 252, 253, 254, 255, 256, 257, 258, 259, 260, 261, 262, 263, 264, 265, 266, 267, 268, 269, 270, 271, 272, 273, 274, 275, 276, 277.

Section IT - Feuille n° 1 :

Parcelles : 1, 2, 3, 4, 5, 6, 8, 9, 10, 11, 13, 14, 15, 16, 18, 19, 20, 22, 23, 24, 25, 26, 27, 28, 31, 32, 33, 34, 35, 36, 37, 38, 39, 40, 41, 42, 47, 49, 50, 51, 52, 53, 54, 55, 56, 57, 58, 59, 61, 62, 63, 64, 65, 66, 67, 68, 69, 70, 71, 72, 73, 74, 75, 76, 77, 78, 79, 80, 81, 82, 83, 84, 85, 86, 87, 88, 89, 90, 91, 92, 93, 94, 95, 96, 97, 99, 100, 101, 102, 103, 104, 105, 106, 107, 157, 158, 159, 161, 162, 163, 164, 165, 166, 167, 168, 169, 170, 171, 172, 173, 175, 176, 177, 178, 179, 180, 181, 182, 184, 185, 188, 189, 190, 191, 198, 199, 200, 201.

Section IV - Feuille n° 1 :

Parcelles : 1, 2, 3, 4, 5, 6, 7, 8, 9, 10, 11, 12, 14, 15, 16, 18, 19, 20, 21, 22, 23, 24, 25, 29, 30, 33, 34, 35, 36, 37, 38, 39, 40, 41, 42, 43, 44, 45, 46, 47, 48, 51, 52, 53, 54, 55, 56, 57, 58, 59, 60, 61, 62, 63, 65, 66, 67, 68, 69, 70, 71, 72, 73, 74, 75, 76, 77, 78, 79, 80, 81, 82, 83, 84, 85, 86, 87, 88, 89, 90, 91, 92, 93, 94, 95, 96, 97, 98, 99, 100, 101, 102, 103, 104, 105, 106, 107, 108, 109, 110, 111, 112, 113, 114, 115, 116, 117, 118, 119, 120, 121, 122, 123, 124, 125, 126, 127, 128, 129, 130, 131, 132, 133, 134, 135, 136, 137, 138, 139, 140, 141, 142, 145, 146, 147, 148, 149, 150, 151, 152, 153, 154, 155, 157, 158, 159, 162, 163, 164, 165, 166, 167, 169, 170, 171, 172, 173, 176, 177, 178, 179, 180, 181, 182, 183, 184, 185, 186, 187, 188, 189, 190, 191, 192, 193, 195, 196, 197, 198, 199, 200, 201, 202, 203, 204, 205, 206, 207, 208, 209, 210, 211, 212.

Section IW - Feuille n° 1 :

Parcelles : 49, 50, 51, 52, 53, 54, 55, 56, 57, 58, 59, 60, 64, 65, 66, 71, 73, 74, 75, 76, 77, 78, 79, 80, 81, 82, 83, 84, 85, 86, 87, 88, 89, 92, 93, 94, 95, 96, 97, 100, 102, 104, 105, 110, 111, 112, 113.

Section IX - Feuille n° 1 :

Parcelles : 2, 3, 4, 5, 6, 7, 8, 11, 12, 13, 14, 15, 16, 18, 19, 20, 21, 22, 25, 26, 27, 28, 29, 31, 33, 34, 35, 36, 37, 38, 39, 40, 41, 42, 43, 44, 45, 46, 47, 48, 49, 50, 51, 52, 53, 54, 55, 56, 57, 58, 59, 60, 61, 62, 63, 64, 65, 66, 67, 68, 69, 70, 71, 72, 73, 74, 75, 76, 77, 78, 79, 80, 81, 82, 83, 84, 85, 86, 87, 88, 89, 90, 91, 92, 93, 94, 95, 96, 97, 100, 101, 102, 103, 104, 105, 106, 107, 109, 110, 111, 112, 113, 114, 115, 116, 117, 118, 119, 120, 121.

Section IZ - Feuille n° 1 :

Parcelles : 1, 2, 3, 4, 5, 6, 7, 8, 9, 10, 11, 12, 13, 14, 16, 17, 18, 20, 24, 25, 26, 28, 29, 30, 31, 32, 33, 34, 35, 36, 37, 38, 39, 40, 41, 42, 45, 46, 47, 49, 53, 54, 55, 57, 59, 61, 62, 63, 64, 65, 66, 68, 69, 70, 71, 72, 73, 74, 75, 76, 77, 78, 79, 80, 81, 82, 83, 84, 85.

Section KL - Feuille n° 1 :

Parcelles : 15, 16, 17, 18, 19, 20, 21, 22, 23, 24, 25, 26, 27, 28, 29, 30, 31, 32, 33, 34, 35, 36, 37, 38, 39, 40, 41, 42, 43, 44, 45, 46, 47, 48, 49, 50, 51, 52, 53, 54, 55, 56, 57, 58, 59.

Section KM - Feuille n° 1 :

Parcelles : 9, 10, 11, 12, 13, 14, 15, 16, 17, 18, 19, 20, 21, 22, 23, 24, 25, 26, 27, 29, 30, 31, 33, 34, 35, 36, 37, 38, 39, 40, 41, 42, 43, 44, 45, 46, 47, 48, 49, 50, 51, 52, 53, 54, 56, 57, 58, 59, 60,

61, 62, 63, 64.

Section KN - Feuille n° 1 :

Parcelles : 1, 2, 3, 4, 5, 6, 7, 8, 9, 10, 11, 12, 13, 14, 15, 16, 17, 18, 19, 20, 21, 26, 28, 30, 33, 34, 35, 37, 38, 42, 43, 44, 45, 46, 49, 50, 51, 52, 53, 54, 55, 56, 57, 58, 59, 60, 61, 62, 63, 64, 65, 66, 67, 68, 69, 70, 71, 72, 73, 74, 75, 76, 77, 78, 79, 80, 81, 82, 83, 84, 85, 86, 87, 88, 89, 96, 97, 102, 103, 105, 110, 111, 112, 113, 114, 115, 116, 117, 118, 119, 120, 121, 122, 123, 124, 125, 126, 127, 128, 129, 130, 131, 132, 133, 134, 135, 136, 138, 139, 140, 141, 142, 143, 144, 145, 146, 147, 149, 150.

Section KO - Feuille n° 1 :

Parcelles : 36, 37, 38, 39, 40, 41, 42, 43, 46.

Section KP - Feuille n° 1 :

Parcelles : 1, 2, 3, 5, 6, 7, 12, 13, 14, 15, 16, 17, 18, 19, 20, 21, 22, 23, 24, 25, 26, 27, 28.

Section KR - Feuille n° 1 :

Parcelles : 1, 2, 3, 4, 5, 9, 10, 11, 12, 13, 14, 15, 16, 17, 18, 19, 20, 21, 22, 23, 24, 25, 26, 27, 28, 32.

Section KS - Feuille n° 1 :

Parcelles : 1, 2, 3, 4.

Est classé l'étang du Charlot, situé entre la parcelle 1 et le canal de la Robine.

Commune d'Ouveillan

Section A - Feuille n° 1 :

Parcelles : 436, 440, 441, 442, 443, 444, 445, 446, 447, 448, 449, 450, 451, 452, 453, 454, 455, 456, 457, 458, 459, 460, 461, 462, 463, 464, 465, 466, 467, 468, 469, 470, 564, 565, 566, 567, 568, 569, 570, 571, 572, 573, 574, 575, 576, 577, 578, 1083, 1084, 1085, 1086, 1118, 1119, 1224.

Section A - Feuille n° 3 :

Parcelles : 581, 582, 583, 584, 585, 586, 587, 588, 589, 590, 591, 592, 593, 594, 595, 596, 597, 598, 599, 600, 601, 602, 603, 604, 605, 606, 607, 608, 609, 610, 611, 612, 614, 615, 616*, 672, 673, 674, 675, 676, 677, 678, 679, 680, 681, 682, 683, 684, 686, 687, 688, 689, 690, 691, 692*, 701, 702, 703, 704, 705, 706, 707, 708, 709, 710, 711, 712, 809, 810, 811, 816, 817, 818, 819, 820, 821, 1025, 1026, 1027, 1034, 1087, 1088, 1089, 1090, 1091, 1092, 1093, 1094, 1095, 1096, 1097, 1098, 1099, 1100.

*** Parcelles comprises pour partie :**

La parcelle 616 est classée pour la partie correspondant à la subdivision cadastrale 616 a.

La parcelle 692 est classée pour la partie située au nord d'une ligne droite fictive la coupant perpendiculairement, au niveau de l'angle est de la parcelle 691.

Section D - Feuille n° 1 :

Parcelles : 860, 861, 1206, 1207, 1228, 1229, 1275, 1438.

Section E - Feuille n° 1 :

Parcelles : 772, 773, 774, 775, 776, 777, 779, 780, 781, 828, 829, 830, 831, 833, 834, 1003, 1004.

Section WA - Feuille n° 1 :

Parcelle : 1.

Section WB - Feuille n° 1 :

Parcelles : 24, 26, 27, 28, 29, 30, 31, 57, 58, 59, 60, 62, 63, 64, 66, 67, 68, 69, 70, 71, 72, 73, 74, 76, 77, 113, 114, 115, 116, 117, 118, 119, 120, 121, 122, 123, 125, 126, 127, 128, 129, 130, 131, 133, 134, 135, 136, 137, 138, 139, 140, 168, 169, 170, 171, 172, 173, 174, 175, 179, 180.

Section WE - Feuille n° 1 :

Parcelles : 1, 2, 3, 4, 5, 6, 7, 8, 9, 10, 11, 12, 13, 14, 15, 16, 17, 18, 19, 20, 21, 22, 23, 24, 25, 26, 27, 28, 29, 34, 35, 36, 37, 73, 74, 75, 76, 77, 78, 79, 80.

Section WY - Feuille n° 1 :

Parcelles : 1, 2, 3, 4, 86, 87, 88, 94, 95, 97, 98, 99, 101, 102, 103, 104, 105, 106, 107, 122, 123, 127, 128, 129, 130.

Commune de Paraza

Section A - Feuille n° 1 :

Parcelles : 113, 114, 115, 116, 117, 118, 119, 120, 121, 128, 130, 133, 134, 140, 141, 148, 149, 151, 152, 153, 154, 155, 156, 157, 158, 159, 160, 161, 162, 163, 164, 166, 167, 170, 171, 172, 173, 174, 175, 176, 177, 178, 179, 180, 181, 182, 183, 184, 185, 186, 187, 188, 189, 190, 191, 192, 193, 194, 195, 196, 197, 198, 199, 200, 201, 202, 203, 204, 205, 206, 207, 208, 209, 210, 211, 212, 213, 214, 215, 216, 217, 218, 219, 220, 221, 222, 223, 224, 225, 226, 227, 228, 229, 230, 231, 232, 233, 234, 235, 236, 237, 238, 239, 240, 241, 242, 243, 244, 245, 246, 247, 1038, 1068, 1073, 1074, 1078, 1079, 1084, 1085, 1088, 1089, 1090, 1165, 1166, 1167, 1168, 1169, 1170, 1171, 1172, 1173, 1188, 1189.

Section B - Feuille n° 1 :

Parcelles : 292, 294, 295, 296, 904, 905, 906, 907, 1031, 1488*.

*** Parcelle comprise pour partie :**

Sont classées les deux parties bâties de la parcelle 1488 enchâssées au sud, dans la parcelle 1031.

Section B - Feuille n° 2 :

Parcelles : 301, 302, 303, 304, 305, 306, 307, 308, 309, 310, 311, 312, 313, 314, 315, 316, 317, 318, 319, 320, 321, 322, 323, 324, 325, 326, 327, 328, 329, 330, 331, 332, 333, 334, 335, 336, 337, 338, 342, 343, 344, 345, 346, 347, 348, 349, 350, 351, 352, 353, 354, 355, 356, 357, 358, 359, 360, 361, 362, 363, 364, 365, 366, 367, 368, 369, 370, 371, 372, 373, 374, 375, 376, 377, 378, 379, 380, 381, 382, 389, 390, 394, 395, 396, 397, 399, 400, 401, 402, 403, 404, 405, 406, 407, 408, 409, 410, 411, 425, 426, 427, 428, 889, 890, 891, 915, 918, 919, 920, 984, 985, 986, 987, 988, 989, 1298.

Section C - Feuille n° 1 :

Parcelles : 1, 2, 3, 4, 5, 6, 7, 9, 10, 11, 13, 14, 15, 16, 18, 19, 20, 21, 22, 23, 24, 25, 26, 27, 28, 29, 30, 31, 32, 33, 34, 35, 36, 37, 38, 39, 40, 41, 42, 43, 44, 45, 46, 47, 48, 49, 50, 51, 52, 54, 55,

56, 57, 58, 59, 60, 61, 62, 63, 64, 65, 66, 67, 69, 70, 72, 73, 74, 75, 76, 77, 78, 79, 80, 81, 82, 83, 84, 85, 86, 87, 88, 89, 90, 91, 92, 93, 94, 95, 96, 97, 98, 99, 100, 101, 102, 103, 104, 105, 106, 107, 108, 109, 110, 112, 113, 114, 115, 116, 117, 118, 119, 120, 121, 122, 123, 124, 125, 126, 127, 128, 129, 130, 131, 132, 133, 134, 135, 136, 137, 138, 139, 140, 141, 142, 143, 144, 145, 146, 147, 148, 149, 150, 151, 152, 153, 154, 155, 156, 157, 158, 159, 160, 161, 162, 163, 164, 165, 166, 167, 168, 169, 170, 171, 172, 173, 174, 175, 176, 177, 178, 179, 180, 181, 182, 183, 184, 185, 186, 187, 188, 189, 190, 191, 192, 193, 194, 195, 196, 197, 198, 199, 200, 201, 202, 203, 204, 205, 206, 207, 208, 209, 210, 211, 212, 213, 214, 215, 217, 218, 219, 220, 221, 222, 223, 224, 225, 226, 227, 228, 229, 230, 231, 232, 233, 234, 235, 236, 237, 238, 239, 240, 241, 242, 243, 244, 245, 246, 247, 248, 249, 250, 251, 252, 253, 254, 255, 256, 257, 258, 259, 260, 261, 262, 263, 264, 265, 266, 267, 268, 269, 270, 271, 272, 273, 274, 275, 276, 277, 278, 279, 280, 281, 282, 283, 284, 285, 286, 287, 288, 289, 290, 291, 292, 293, 294, 295, 296, 297, 298, 299, 300, 301, 302, 303, 304, 305, 307, 308, 309, 310, 311, 312, 313, 314, 315, 316, 317, 318, 319, 320, 321, 322, 323, 324, 325, 326, 327, 330, 331, 332, 337, 340, 341, 342, 343, 344, 345, 346, 348, 349, 350, 351, 352, 355, 356, 357, 358, 359, 360, 361, 362, 363, 364, 365, 366, 367, 368, 369, 370, 371, 372, 373, 374, 375, 376, 377, 378, 379, 380, 381, 382, 384, 385, 386, 387, 388, 389, 390, 391, 392, 393, 394, 395, 396, 397, 398, 399, 401, 402, 403, 404, 405, 406, 407, 408, 409, 410, 411, 412, 413, 414, 415, 416, 417, 418, 419, 421, 422, 423, 424, 425, 426, 427, 428, 429, 430, 431, 432, 433, 434, 435, 436, 437, 438, 439, 440, 441, 442, 443, 444, 445, 446, 447, 448, 449, 450, 451.

Commune de Pennautier

Section BW - Feuille n° 1 :

Parcelles : 6, 7, 8, 9, 10, 11, 12, 13, 52, 53.

Section BX - Feuille n° 1 :

Parcelles : 15, 16, 17.

Section BY - Feuille n° 1 :

Parcelles : 20, 21, 22, 23, 24.

Commune de Pexiora

Section ZI - Feuille n° 1 :

Parcelles : 1, 2.

Section ZK - Feuille n° 1 :

Parcelles : 4, 5, 6, 7, 8, 9, 10, 11, 51, 52, 53, 54, 55, 56, 57, 58, 59, 60, 61, 62, 63, 64, 65, 67, 68, 69, 70.

Section ZL - Feuille n° 1 :

Parcelles : 1, 3, 5, 6, 7, 8, 16, 17*, 18, 19, 20, 21, 22, 23, 33, 34, 35, 36, 37, 39*.

*** Parcelles comprises pour partie :**

La parcelle 17 est classée à l'exception de la partie située au sud d'une ligne droite fictive reliant l'angle nord-est de la parcelle 12 (non comprise) à l'angle nord de la parcelle 11 (non comprise)

La parcelle 39 est classée pour la partie située au nord d'une ligne droite fictive reliant l'angle

nord-est de la parcelle 11 (non comprise) à l'angle nord de la parcelle 29 (non comprise).

Commune de Pezens

Section AA - Feuille n° 1 :

Parcelles : 1, 2, 3, 4, 5, 6, 7, 8, 10, 11, 14, 15, 16, 17.

Section AB - Feuille n° 1 :

Parcelles : 2, 3, 4, 6, 7, 8, 9, 10, 11, 12, 13, 14, 15.

Section AC - Feuille n° 1 :

Parcelles : 8, 9, 10, 11, 12, 13, 14, 15, 16, 17, 18, 19, 20, 21, 22, 23, 24.

Commune de Port-la-Nouvelle

Section AB - Feuille n° 1 :

Parcelles : 3, 17, 18, 19, 20, 21, 22, 25, 26, 27, 37, 38, 39, 40, 41, 42, 43, 44, 45, 46, 50, 51*, 54*, 55*, 62, 63*, 64, 65.

*** Parcelles comprises pour partie :**

Les parcelles 51, 54, 55 et 63 sont classées pour les parties situées à l'est d'une ligne droite fictive tracée dans le prolongement de la limite ouest de la parcelle 14 de la section AC feuille 1 et d'une longueur de 350 mètres puis, depuis ce point, une ligne droite fictive azimuth 45° jusqu'à la limite sud de la parcelle 50 de la section AB feuille 1.

Section AC - Feuille n° 1 :

Parcelles : 4, 5, 6, 7, 8, 9, 12, 14, 15, 16.

Section AD - Feuille n° 1 :

Parcelles : 1, 2, 3, 4, 6, 7.

Section AI - Feuille n° 1 :

Parcelles : 1*, 2, 3.

*** Parcelle comprise pour partie :**

La parcelle 1 est classée au nord de la ligne fictive formée par la verticale de la rive sud du pont aérien de la route départementale 6139, et à l'ouest de la limite du domaine public fluvial du canal de la Robine

L'espace non cadastré compris entre la parcelle 1, le domaine public fluvial du canal de la Robine et la verticale de la rive sud du pont aérien de la route départementale 6139 est classé.

Commune de Puichéric

Section A - Feuille n° 2 :

Parcelles : 550, 551, 552, 553, 554, 555, 556, 557, 558, 559, 560, 561, 562, 563, 564, 565, 566, 567, 568, 569, 571, 572, 573, 574, 576, 577, 578, 579, 580, 581, 582, 584, 585, 587, 590, 591, 592, 593, 594, 595, 596, 597, 600, 601, 602, 603, 604, 605, 606, 607, 608, 610, 611, 612, 613,

614, 615, 616, 617, 618, 619, 620, 621, 622, 623, 624, 625, 626, 627, 628, 629, 630, 632, 633, 634, 635, 636, 637, 638, 639, 640, 641, 643, 644, 645, 646, 647, 648, 649, 650, 651, 652, 656, 657, 659, 661, 662, 663, 664, 665, 666, 667, 668, 669, 670, 671, 672, 673, 674, 675, 676, 677, 678, 1401, 1402, 1408, 1422, 1423, 1438, 1474, 1475, 1530, 1531, 1534, 1535, 1563, 1564, 1605, 1616, 1617, 1628, 1629, 1688, 1689, 1706, 1732, 1733, 1734, 1735, 1902, 1903, 1980, 1981, 2013, 2014, 2015, 2016, 2017, 2018.

Section A - Feuille n° 3 :

Parcelles : 683, 684, 685, 686, 687, 688, 689, 690, 691, 692, 693, 694, 695, 696, 697, 698, 699, 700, 701, 702, 706, 707, 769, 770, 771, 772, 773, 775, 776, 777, 778, 781, 782, 783, 785, 786, 787, 788, 789, 790, 791, 792, 793, 795, 796, 1391, 1533, 1622, 1623, 1690, 1691.

Section A - Feuille n° 4 :

Parcelles : 797, 798, 799, 800, 801, 802, 803, 804, 805, 807, 808, 809, 810, 811, 812, 814, 815, 816, 817, 818, 819, 820, 821, 824, 825, 826, 827, 828, 829, 830, 831, 832, 833, 834, 835, 836, 837, 838, 839, 899, 900, 901, 902, 903, 904, 905, 906, 907, 908, 909, 910, 930, 931, 932, 933, 934, 935, 938, 939, 940, 941, 942, 943, 944, 945, 946, 947, 948, 949, 950, 954, 955, 957, 960, 961, 962, 963, 964, 965, 966, 967, 968, 969, 970, 971, 972, 973, 974, 975, 979, 980, 981, 982, 983, 984, 985, 986, 988, 989, 990, 992, 993, 994, 995, 996, 997, 998, 999, 1000, 1001, 1002, 1003, 1004, 1008, 1009, 1010, 1011, 1012, 1013, 1014, 1015, 1016, 1017, 1018, 1019, 1020, 1021, 1022, 1023, 1024, 1025, 1026, 1027, 1028, 1029, 1030, 1031, 1032, 1033, 1034, 1035, 1036, 1037, 1038, 1039, 1040, 1041, 1042, 1043, 1044, 1045, 1046, 1047, 1048, 1050, 1051, 1052, 1053, 1054, 1055, 1056, 1057, 1058, 1059, 1060, 1061, 1062, 1063, 1064, 1409, 1410, 1412, 1478, 1525, 1526, 1546, 1547, 1593, 1736, 1737, 1817, 1818, 1819, 1820, 1853, 1854, 1940, 1941, 1942, 1943, 2252, 2254, 2255, 2258, 2261, 2262, 2266, 2285, 2286, 2289, 2290, 2339, 2340.

Section A - Feuille n° 5 :

Parcelles : 1089, 1090, 1091, 1092, 1093, 1094, 1095, 1096, 1097, 1099, 1100, 1101, 1102, 1103, 1105, 1114, 1116, 1118, 1119, 1120, 1121, 1122, 1123, 1124, 1125, 1127, 1128, 1129, 1130, 1131, 1132, 1133, 1134, 1135, 1136, 1137, 1138, 1139, 1140, 1141, 1142, 1143, 1144, 1145, 1146, 1148, 1150, 1151, 1152, 1153, 1154, 1155, 1156, 1157, 1158, 1159, 1162, 1163, 1166, 1167, 1168, 1169, 1170, 1171, 1172, 1173, 1175, 1176, 1177, 1178, 1179, 1180, 1181, 1182, 1184, 1185, 1187, 1188, 1189, 1190, 1191, 1244, 1245, 1264, 1265, 1266, 1267, 1268, 1269, 1270, 1271, 1272, 1273, 1274, 1275, 1276, 1277, 1278, 1280*, 1281, 1282, 1283, 1289, 1290, 1291, 1292, 1293, 1294, 1295, 1296, 1297, 1298, 1299, 1300, 1301, 1302, 1303, 1304, 1305, 1306, 1307, 1308, 1309, 1310, 1311, 1312, 1313, 1314, 1315, 1316, 1317, 1318, 1319, 1320, 1321, 1322, 1323, 1324, 1325, 1326, 1327, 1328, 1329, 1330, 1331, 1332, 1333, 1334, 1335, 1336, 1337, 1338, 1339, 1371, 1375, 1425, 1432, 1433, 1450, 1455, 1465, 1469, 1540, 1541, 1602, 1603, 1682, 1683, 1821, 1822, 1898, 1899, 1900*, 1949, 1950, 1953, 1954, 2212, 2213, 2244*.

*** Parcelles comprises pour partie :**

La parcelle 1280 est classée pour sa partie située au nord d'une ligne droite fictive reliant l'angle nord-est de la parcelle 1284 (non comprise) à l'angle sud-ouest de la parcelle 1273.

La parcelle 1900 est classée pour la partie située au nord du domaine public fluvial du canal du Midi et au sud d'une ligne droite fictive reliant l'angle nord-est de la parcelle 1116 à l'angle nord-ouest de la parcelle 1120.

La parcelle 2244 est classée pour la partie située au nord-est d'une ligne droite fictive reliant l'angle sud de la parcelle 1266 à l'angle ouest de la parcelle 1245.

Section B - Feuille n° 3 :

Parcelles : 308, 311, 312, 314, 315, 316, 318, 319, 321, 322, 324, 325, 326, 339, 340, 341, 342, 343, 344, 345, 346, 347, 348, 349, 350, 351, 408, 409, 410, 411, 412, 413, 414, 415, 416, 417, 444, 526, 527, 528, 529, 530, 531, 532, 602, 603, 604, 626, 627, 633, 634, 635, 636, 637, 638.

Section C - Feuille n° 1 :

Parcelles : 68, 85, 86, 324, 361, 362.

Commune de Roubia

Le fleuve Aude est classé jusqu'à l'axe de son lit mineur sur les sections B feuille 1 et B feuille 2.

Section A - Feuille n° 1 :

Parcelles : 44, 45, 46, 49, 51, 863, 896, 897, 980, 981, 984, 985, 1110*.

*** Parcelle comprise pour partie :**

La parcelle 1110 est classée pour la partie située à l'est d'une ligne droite fictive reliant l'angle sud-est de la parcelle 900 (non comprise) à l'angle nord-est de la parcelle 1096 (non comprise).

Section A - Feuille n° 2 :

Parcelles : 375, 376, 377, 378, 379, 380, 381, 382, 383, 384, 385, 386, 387, 388, 389, 390, 391, 392, 393, 394, 395, 396, 397, 398, 399, 400, 401, 402, 403, 404, 405, 406, 407, 408, 409, 410, 411, 412, 413, 414, 415, 416, 417, 418, 419, 420, 421, 422, 423, 424, 425, 426, 427, 428, 429, 430, 431, 432, 433, 434, 435, 436, 437, 438, 439, 441, 442, 443, 444, 445, 446, 447, 448, 449, 451, 452, 453, 454, 455, 456, 457, 459, 460, 890, 905, 936, 1099.

Section B - Feuille n° 1 :

Parcelles : 1, 2, 3, 4, 5, 6, 7, 8, 9, 10, 11, 12, 13, 14, 15, 16, 17, 18, 19, 20, 21, 22, 23, 24, 25, 26, 27, 28, 29, 30, 31, 32, 33, 34, 35, 36, 37, 38, 39, 40, 41, 42, 43, 44, 45, 46, 48, 49, 50, 51, 52, 53, 54, 55, 56, 57, 58, 59, 60, 61, 62, 63, 64, 65, 66, 67, 68, 69, 70, 71, 72, 73, 74, 75, 76, 77, 78, 79, 80, 81, 82, 83, 84, 85, 86, 87, 88, 89, 90, 91, 92, 93, 94, 95, 96, 99, 100, 101, 102, 103, 105, 110, 111, 112, 113, 114, 115, 116, 117, 119, 120, 123, 124, 125, 126, 127, 128, 131, 132, 133, 134, 135, 136, 137, 138, 139, 140, 141, 142, 143, 144, 145, 148, 149, 150, 325, 326, 327, 328, 329, 330, 331, 332, 333, 334, 335, 336, 340, 341, 348, 361, 362, 369, 371, 385, 386, 387, 388, 389, 390, 391, 392.

Section B - Feuille n° 2 :

Parcelles : 151, 152, 153, 154, 155, 156, 157, 158, 159, 160, 161, 162, 163, 164, 165, 166, 167, 168, 169, 170, 173, 174, 175, 176, 177, 178, 179, 180, 181, 182, 183, 185, 186, 189, 190, 191, 195, 196, 197, 198, 199, 200, 201, 202, 203, 204, 205, 206, 208, 209, 210, 211, 212, 213, 214, 215, 216, 217, 218, 220, 223, 224, 227, 228, 229, 230, 231, 232, 233, 234, 235, 236, 237, 239, 240, 241, 242, 243, 245, 246, 247, 248, 249, 250, 251, 253, 254, 255, 256, 257, 258, 259, 260, 261, 262, 263, 264, 265, 266, 267, 268, 269, 270, 271, 272, 273, 274, 275, 276, 277, 278, 279, 280, 281, 282, 283, 284, 285, 286, 287, 288, 289, 290, 291, 294, 295, 296, 297, 298, 299, 301, 302, 303, 304, 306, 307, 308, 309, 310, 311, 312, 313, 314, 315, 316, 317, 319, 320, 321, 322, 323, 324, 337, 338, 339, 346, 347, 349, 350, 351, 352, 353, 354, 355, 356, 357, 358, 359, 360,

363, 364, 372, 373, 374, 375, 376, 377, 378, 379, 380, 381, 382, 383, 384, 394, 395, 396, 397, 398, 399, 400, 401, 402, 403, 404.

Section C - Feuille n° 2 :

Parcelles : 324, 327, 328, 329, 330, 331, 332, 333, 334, 335, 339, 340, 343, 344, 345, 346, 347, 348, 349, 350, 351, 352, 353, 354, 355, 356, 357, 358, 359, 360, 361, 362, 363, 364, 365, 366, 367, 368, 370, 371, 372, 373, 374, 375, 376, 377, 378, 379, 380, 381, 382, 383, 384, 385, 386, 387, 390, 391, 392, 393, 394, 395, 396, 397, 398, 399, 400, 401, 402, 403, 404, 405, 406, 407, 408, 409, 410, 417, 418, 421, 422, 567, 568, 574, 577, 587.

Commune de Sainte-Eulalie

Section A - Feuille n° 2 :

Parcelles : 185, 186, 187, 188, 191, 192, 193, 194, 195, 196, 200, 201, 203, 204, 205, 206, 207, 208, 318, 319, 320, 321, 322, 323, 324, 325, 326, 327, 329, 330, 331, 332, 334, 510, 511, 520, 528, 532, 533, 586, 587, 588, 589, 590, 594, 596, 597, 631, 632, 657, 658, 911, 912.

Section A - Feuille n° 3 :

Parcelles : 447, 468, 469, 470, 471, 472, 480, 481, 482, 483, 484, 485, 486, 487, 488, 489, 527, 531, 563, 564, 565, 566, 567, 568, 576, 577, 578, 579, 580, 581, 582, 583, 584, 699, 701, 703, 705, 707, 709, 711, 714.

Section C - Feuille n° 1 :

Parcelles : 3, 4, 5, 6, 22, 23, 25, 26, 27, 29, 30, 31, 34, 35, 37, 38, 39, 40, 41, 42, 43, 44, 45, 46, 47, 48, 49, 50, 51, 52, 53, 54, 55, 56, 57, 58, 59, 60, 61, 62, 63, 64, 65, 66, 67, 68, 69, 70, 71, 72, 73, 74, 75, 77, 78, 79, 80, 81, 82, 83, 84, 85, 86, 87, 88, 89, 90, 91, 92, 94, 95, 97, 98, 99, 100, 101, 102, 103, 104, 105, 106, 108, 109, 110, 111, 112, 113, 114, 124, 125, 129*, 133, 134, 135, 138, 139, 140, 141, 142, 143, 146, 147, 148, 149, 156, 157, 158, 162, 163, 164, 165, 166, 167, 168, 169, 170, 171, 191, 192, 193, 194.

*** Parcelle comprise pour partie :**

La parcelle 129 est classée pour la partie située au nord d'une ligne droite fictive reliant l'angle sud-est de la parcelle 51 à l'angle sud-ouest de la parcelle 125.

Commune de Saint-Marcel-sur-Aude

Section BO - Feuille n° 1 :

Parcelles : 16, 17, 18.

Le fleuve Aude est classé jusqu'à l'axe de son lit mineur au droit de la parcelle 18.

Commune de Saint-Martin-Lalande

Section ZB - Feuille n° 1 :

Parcelles : 2, 5, 9*, 10, 13, 14, 15, 16, 17, 22, 24, 26, 27, 28, 31, 33, 34, 35, 36, 37, 38, 39, 44*, 45, 46.

*** Parcelles comprises pour partie :**

La parcelle 9 est classées pour sa partie située à l'est du chemin d'accès au lieu-dit Saint-Sernin, puis au nord du chemin de bretelle contournant les bâtiments vers l'ouest, et du chemin d'exploitation (azimut 274) jusqu'à sa limite ouest.

La parcelle 44 est classée au nord d'une ligne droite fictive depuis le point précédent en direction de l'angle sud-est de la parcelle 3 (non comprise).

Section ZC - Feuille n° 1 :

Parcelles : 73, 74, 75, 76, 77, 78, 112, 113, 114, 115, 116, 117, 118, 119, 120, 121, 122, 125, 126, 127, 129, 130, 131, 132, 133, 134, 135, 136, 137, 138, 139, 140, 141, 142, 143, 144, 145, 146, 148, 149, 151, 172, 173, 174, 175, 183.

Section ZL - Feuille n° 1 :

Parcelles : 1, 2, 3, 4, 5, 6, 7, 8, 9, 10, 11, 12, 13, 14, 15, 16, 17, 18, 19, 20, 21, 22, 23, 24, 25, 26, 27, 28, 34, 35, 41, 46, 47, 52, 58, 60, 61, 63, 64, 65, 66, 70, 74, 75, 76, 77, 78, 79, 80.

Section ZM - Feuille n° 1 :

Parcelles : 1, 2, 3, 4, 6, 7, 8, 22, 23, 24.

Commune de Saint-Nazaire-d'Aude

Le fleuve Aude est classé jusqu'à l'axe de son lit mineur sur toute la longueur de la limite sud-est de la section AP feuille 1 et au droit des parcelles 15, 17 et 18 de la section AO feuille 1.

Section AC - Feuille n° 1 :

Parcelles : 1, 2.

Section AO - Feuille n° 1 :

Parcelles : 1, 2, 3, 4, 5, 6, 7, 15, 16, 17, 18, 19, 20, 21, 22, 23, 24, 25, 26.

Section AP - Feuille n° 1 :

Parcelles : 1, 2, 4, 5, 6, 7, 8, 9, 10, 11, 12, 13, 14, 15, 16, 17, 18, 19, 20, 21, 22, 23, 24, 25, 26, 27, 28, 29, 30, 31, 37, 38, 39, 40, 41, 42, 43, 44, 45, 47, 48, 49, 50, 51, 52, 53, 54, 55, 56, 57, 58.

Section AR - Feuille n° 1 :

Parcelles : 1, 2, 3, 4, 5, 6, 7, 8, 9, 10, 11, 12, 13, 14, 15, 16, 17, 18, 19, 20, 21, 22, 23, 24, 25, 26, 27, 28, 29, 30, 31, 32, 33, 34, 35, 36, 37, 38, 39, 40, 41, 42, 43, 45, 46, 47, 48, 49, 50, 51, 52, 53, 54, 55, 56, 57, 58, 59, 60, 61, 62, 63, 64, 65, 66, 67, 68, 69, 70, 71, 72, 73, 74, 75, 76, 77, 78, 79, 80, 81, 82, 83, 84, 85, 86, 87, 88, 89.

Section AS - Feuille n° 1 :

Parcelles : 14, 15, 16, 17, 18, 19, 20, 21, 22, 23, 24, 25, 26, 49, 50, 51, 52, 53, 54, 55, 56, 57, 58, 59, 60, 61, 62, 63, 64, 65, 66, 67, 68, 69, 70, 71, 72, 73.

Section AT - Feuille n° 1 :

Parcelles : 1, 2, 3, 4, 6, 7, 8, 9, 10, 11, 12, 13, 14, 15, 16, 17, 18, 19, 20, 22, 23, 24.

Section AV - Feuille n° 1 :

Parcelles : 1, 2, 3, 4, 5, 6, 7, 8, 9, 10, 12, 13, 14, 15, 17, 18, 19, 20, 21, 22, 23, 24, 25, 26, 27, 28,

29, 30, 31, 32, 33, 34, 35, 36, 37.

Section AW - Feuille n° 1 :

Parcelles : 1, 2, 3, 4, 5, 6, 7, 8, 15*, 16, 17, 18, 19, 23, 24, 26, 27, 28, 29, 30, 48, 49.

*** Parcelle comprise pour partie :**

La parcelle 15 est classée à l'exception de la partie située au sud d'une ligne droite fictive tracée dans le prolongement de la limite nord-est de la parcelle 13 (non comprise).

Section AX - Feuille n° 1 :

Parcelles : 1, 2, 4, 5, 6, 7, 8, 9, 10, 11, 12.

Section BA - Feuille n° 1 :

Parcelles : 1, 2, 4, 5, 6, 7, 8, 11, 12, 13, 14, 15, 16, 23, 24, 25, 26, 29, 30, 31, 32, 33, 34, 35, 36, 37, 38, 39, 40, 41, 42, 43, 44, 45, 46, 55, 56, 57, 65, 73, 74, 75, 76, 77, 78, 79, 80, 81, 82, 83, 84, 85, 86, 90, 91, 92, 93, 94, 95, 96, 97, 98, 99, 100, 101.

Section BB - Feuille n° 1 :

Parcelles : 1, 2, 3, 4, 5, 6, 7, 8, 9, 10, 11, 12, 13, 14, 15, 16, 17, 18, 19, 20, 21, 22, 23, 24, 25, 26, 27, 28, 29, 30, 31, 32, 33, 34, 35, 36, 37.

Section BH - Feuille n° 1 :

Parcelles : 1, 2, 3, 4, 5, 6, 7, 8, 9, 10, 11, 12, 13, 14, 15, 16, 17, 18, 19, 20, 21, 22.

Section BK - Feuille n° 1 :

Parcelles : 1, 2, 3, 6, 7, 8, 9, 10, 11, 12, 13, 14, 15, 19, 20, 23, 24, 28, 29, 31, 32, 34, 37, 38, 39, 40, 41, 45, 46, 47, 48, 49, 52, 53, 54, 55, 56, 57, 58.

Section BL - Feuille n° 1 :

Parcelles : 1, 2, 3, 4, 5, 6, 7, 8, 9, 10, 11, 12.

Section BM - Feuille n° 1 :

Parcelles : 1, 2, 3, 4, 5, 6, 7, 8, 9.

Commune de Sallèles-d'Aude

Le fleuve Aude est classé jusqu'à l'axe de son lit mineur sur toute sa longueur sur les sections AX feuille 1, AY feuille 1 et AZ feuille 1.

Le lit du cours d'eau La Cesse est classé sur la section AD feuille 1 sauf au droit de la parcelle 27 et sur la section AB 1 au droit des parcelles 37 et 48.

Le cours d'eau La Cesse est classé jusqu'à l'axe de son lit mineur sur la section AZ feuille 1 au droit des parcelles 1, 2, 5, 6, 7, 8, 9, 10 et 11.

Section AA - Feuille n° 1 :

Parcelles : 8, 9, 10, 32, 33.

Section AB - Feuille n° 1 :

Parcelles : 28, 29, 37.

Section AC - Feuille n° 1 :

Parcelles : 2, 3, 4, 5, 6, 7, 8, 9, 10, 11, 12, 13, 14, 16, 17, 18, 21, 22, 23.

Section AD - Feuille n° 1 :

Parcelles : 1, 2, 3, 4, 5, 6, 7, 8, 9, 10, 11, 12, 13, 14, 15, 16, 17, 18, 27*, 28, 29, 30, 31, 32, 33, 34, 35, 36, 37, 38, 39, 40, 41, 42, 43, 44, 45, 46, 47, 48, 49, 50, 51, 52, 53, 54, 55, 56, 57, 58, 61, 62, 63, 64, 65, 66, 67, 68, 70, 74, 75, 79, 82, 83.

*** Parcelle comprise pour partie :**

La parcelle 27 est classée pour la partie située au nord d'une ligne droite fictive reliant l'angle extrême sud de la parcelle 29 à l'angle sud-est de la même parcelle 29.

Est classé l'espace non cadastré entre la parcelle 79 et la parcelle 72 (non comprise) et celui compris entre la parcelle 72 (non comprise) et le domaine public fluvial.

Section AE - Feuille n° 1 :

Parcelles : 1, 2, 3, 5*, 6, 7*, 8*, 16*, 17*, 22*, 23*, 24*, 27*, 28*, 29*, 30, 31, 32, 76, 78*, 79*, 80, 81, 82, 83, 88, 89.

*** Parcelles comprises pour partie :**

Les parcelles 5, 7, 8, 16, 17, 22, 23, 24, 27, 28, 29, 78 et 79 sont classées pour les parties situées à moins de 150 mètres de la limite du domaine public fluvial.

Section AH - Feuille n° 1 :

Parcelles : 2, 3, 4, 5, 6, 7, 8, 9, 10, 11, 12, 13, 14, 15, 16, 17, 18, 19, 20, 22, 23, 24, 25, 26, 27, 28, 29, 30, 31, 32, 33, 34, 35, 36, 37, 38, 39, 40, 41, 42, 43, 44, 45, 46, 47, 48, 49, 50, 51, 52, 53, 54, 55, 56, 57, 58, 59, 60, 61, 62, 63, 64, 65, 66, 67, 68, 70, 72, 73, 88, 90, 91, 92, 93, 95, 96, 98, 99, 100, 101, 104, 105, 106, 107, 108, 109, 110, 111, 112, 113, 114, 115, 116, 117, 118, 119, 120, 121, 122, 123, 124, 125, 126, 127, 128, 129, 130, 131, 132, 133, 134, 135, 138, 139, 140*, 141, 142, 158, 159, 161, 162, 165, 166, 167, 170, 171, 172, 173, 174, 175, 176, 177, 178, 179, 180, 181, 182, 183, 184, 185, 186, 187, 188, 189, 190, 191, 192, 193, 194, 195.

*** Parcelle comprise pour partie :**

La parcelle 140 est classée pour la partie située à l'est d'une ligne droite fictive reliant l'angle sud de la parcelle 21 de la section AC feuille 1 à l'angle nord de la parcelle 155 (non comprise).

Section AI - Feuille n° 1 :

Parcelles : 3, 4, 5, 8, 68, 69, 73, 74, 75.

Section AK - Feuille n° 1 :

Parcelles : 37*, 38*, 40, 42, 43, 44, 45, 46, 47, 54, 55, 66, 67, 68, 69.

*** Parcelles comprises pour partie :**

Les parcelles 37 et 38 sont classées pour leur partie située au nord-ouest d'une ligne droite fictive perpendiculaire à la limite nord de la parcelle 38 à une distance de 63 mètres de son angle nord, jusqu'à la limite du domaine public fluvial.

Section AW - Feuille n° 1 :

Parcelles : 2, 4, 5, 8, 11, 12, 17, 18, 19, 20, 21, 22, 23, 24, 25, 27, 28, 29, 30, 31, 32, 33, 34, 35, 36, 37, 38, 39, 40, 41, 42, 43, 44.

Section AX - Feuille n° 1 :

Parcelles : 1, 2, 3, 4, 5, 6, 7, 8, 9, 10, 11, 12, 13, 15, 16, 17, 18, 19, 20, 21, 22, 23, 24, 25, 26, 27, 28, 29, 30, 31, 32, 33, 34, 35, 36, 37, 38, 39, 40, 41, 42, 43, 44, 45, 46, 47, 48, 49, 50, 51, 52, 53, 54, 55.

Section AY - Feuille n° 1 :

Parcelles : 2, 3, 4, 7, 8, 9, 10, 11, 12, 13, 14, 15, 16, 17, 18, 19, 20, 21, 22, 23, 24, 25, 26, 27, 28, 29, 30, 31, 32, 33, 34, 35, 36, 37, 38.

Section AZ - Feuille n° 1 :

Parcelles : 1, 2, 3, 4, 5, 6, 7, 8, 9, 10, 11, 12, 13, 14, 15, 16, 17, 18, 19, 20, 21, 22, 23, 24, 25, 26, 27, 28, 29, 30, 31, 32, 33, 34, 35, 36, 37, 38, 39, 40, 41, 42, 43, 44, 45, 46, 47, 48, 49, 50, 51, 52, 53, 54, 55, 56, 57, 58, 59, 60, 62.

Section BA - Feuille n° 1 :

Parcelles : 1, 2, 3, 4, 5, 6, 7, 8, 9, 11, 12, 14, 15, 16, 17, 18, 19, 20, 21, 22, 23, 24, 25, 26, 28, 29, 30, 31, 32, 33, 34, 35, 37, 38, 39, 40, 41, 42, 43, 44, 45, 46, 47, 48, 49, 50, 51, 52, 53, 54, 56, 57.

Section BI - Feuille n° 1 :

Parcelles : 1, 2, 3, 4, 5, 6, 7, 8, 9, 10, 11, 12, 13.

Commune de Trèbes

Le fleuve Aude est classé jusqu'à l'axe de son lit mineur sur toute sa longueur sur les sections AC feuille 1, AD feuille 1, AK feuille 1, AL feuille 1, AM feuille 1, BP feuille 1, BN feuille 1 au droit de la parcelle 19, BY feuille 1 et BZ feuille 1.

Section AB - Feuille n° 1 :

Parcelles : 1, 2*, 12, 14, 15, 16, 17, 18, 19, 20, 21.

*** Parcelle comprise pour partie :**

La parcelle 2 est classée pour la partie située à l'ouest d'une ligne droite fictive reliant l'angle sud-ouest de la parcelle 3 (non comprise) à un point situé sur la limite sud de la parcelle 2 à une distance de 130 mètres de son angle sud-est.

Section AC - Feuille n° 1 :

Parcelles : 1, 2, 3, 4, 5, 6, 7, 8, 9, 10, 11, 12, 13, 14, 15, 16, 17, 18.

Section AD - Feuille n° 1 :

Parcelles : 1, 2, 3, 4, 5, 6, 7, 8, 9, 10, 11, 12, 13, 14, 15, 16, 17, 18, 19, 20, 21, 22, 23, 24, 25, 26.

Section AE - Feuille n° 1 :

Parcelles : 36, 37, 38, 39.

Section AH - Feuille n° 1 :

Parcelles : 9, 10, 11, 12, 13, 14, 15, 16, 17, 18, 19, 20.

Est classé le lit du cours d'eau l'Orbiel sur toute la limite est de la feuille.

Est classé l'espace non cadastré situé entre les parcelles 4, 5, 6 et 7 (non comprises) et le Contre Canal.

Section AI - Feuille n° 1 :

Parcelles : 1, 2, 3, 4, 5, 6, 7, 8, 9, 10, 11, 12, 13, 14, 15, 16, 17, 18, 19, 20, 21, 22, 23, 24, 25, 26, 27, 28, 29, 30, 31, 32, 33, 34, 35, 36, 37, 38, 39, 40, 41, 42, 43.

Section AK - Feuille n° 1 :

Parcelles : 1, 2, 3, 4, 5, 6, 7, 8, 9, 10, 11, 12, 13, 14, 15, 16, 17, 18, 19, 20, 21, 22, 23, 24, 25, 26, 27, 28, 29, 31, 33, 34, 35, 36, 37, 38, 39, 40, 41, 42, 43, 44, 45, 46, 47, 48, 49, 50, 51, 52, 53, 54, 55, 56, 57, 58, 59, 60, 61, 62, 63, 64, 65, 66, 67, 68, 69, 70, 71, 72, 73, 74, 75, 76, 77, 78, 79, 80, 81, 82, 83, 84, 85, 87, 88, 89, 90, 91, 92, 93, 94, 95, 96, 97, 98, 99, 100, 101, 102, 103, 104, 105, 106, 107, 108, 109, 110, 111, 112, 113, 114, 115, 116, 117, 118, 119, 120, 121, 122, 123.

Section AL - Feuille n° 1 :

Parcelles : 1, 2, 3, 4, 5, 6, 7, 8, 9, 10, 11, 12, 13, 14, 15, 16, 17, 18, 19, 20, 21, 22, 23, 24, 25, 26, 27, 28, 29, 30, 31, 32, 33, 34, 35, 36, 37, 38, 39, 40, 41, 42, 43, 44, 45, 46, 47, 48, 49, 50, 51, 52, 53, 54, 55, 56, 57, 58, 59, 60.

Section AM - Feuille n° 1 :

Parcelles : 1, 2, 4, 5, 6, 7, 8, 9, 10, 11, 12, 13, 14, 15, 16, 17, 18, 19, 20, 21, 22, 23, 24, 25, 26, 27, 28, 29, 30, 31, 32, 33, 34, 35, 36, 37, 38, 39, 40, 41, 42, 43, 44, 45, 46, 47, 48, 53, 54.

Section BD - Feuille n° 1 :

Parcelles : 47, 48, 49, 50, 52, 54, 55, 56, 57, 58.

Section BE - Feuille n° 1 :

Parcelles : 324, 326, 327, 328, 329, 330, 331, 332, 333, 334, 335, 336, 337, 338, 339, 340, 341, 342, 343, 344, 345, 346, 347, 348, 349, 350, 351, 352, 353, 354, 355, 356, 357, 358, 359, 360, 361, 362, 363, 364, 365, 366, 367, 368, 369, 370.

Section BN - Feuille n° 1 :

Parcelles : 18, 19.

Section BO - Feuille n° 1 :

Parcelles : 13, 14, 15, 23, 24, 25, 26, 27, 28, 29, 30, 31, 32, 33, 34, 35, 36.

Section BP - Feuille n° 1 :

Parcelles : 1, 3, 4, 7, 8, 9, 10, 11, 12, 13, 14, 15, 16, 18, 19, 20, 21, 22, 23, 24, 25, 26, 27, 28, 29, 30, 31, 32, 33, 34, 36, 37, 38.

Section BR - Feuille n° 1 :

Parcelles : 4, 23, 24, 25, 26, 27, 28, 29, 30, 31, 32, 33, 39, 40, 48, 49, 50, 51, 52, 53, 54, 55.

Section BS - Feuille n° 1 :

Parcelles : 6, 7, 11, 12, 13, 15, 16, 17, 18, 19, 20, 21, 22, 24, 25, 27, 28, 29, 30, 31, 32, 33, 34, 35, 36, 37, 39, 40, 41, 42, 44, 45, 46, 47, 49, 50, 51, 52, 53, 54, 56, 57, 58, 59, 60, 61, 62, 63.

Section BT - Feuille n° 1 :

Parcelles : 4, 5, 6, 7, 9, 10, 11, 15, 22, 30, 31, 32, 33, 34, 35, 44, 45.

Section BV - Feuille n° 1 :

Parcelles : 1, 2, 3, 4, 5, 6, 7, 8, 9, 10, 11, 12, 13, 14, 15, 16, 17, 18, 19, 20, 21, 22, 24, 36, 37, 38, 39, 40, 41, 42, 43, 44, 45, 46, 47, 48, 49, 50, 51, 52, 53, 54, 56, 58, 59, 61, 64, 65, 67, 69, 71, 73, 75, 77, 79, 80, 81.

Section BX - Feuille n° 1 :

Parcelles : 1, 3, 5, 6, 8, 9, 21, 24, 27, 28, 29, 30, 31, 32.

Section BY - Feuille n° 1 :

Parcelles : 1, 2, 3, 4, 5, 6, 7, 8, 9, 10, 11, 12, 13, 14, 15, 16, 17, 18, 19.

Section BZ - Feuille n° 1 :

Parcelles : 1, 2, 3, 4, 5, 6, 7, 8, 9, 10, 11, 12, 13, 14, 15, 16, 17, 18, 19, 20.

Commune de Ventenac-en-Minervois

Section A - Feuille n° 2 :

Parcelles : 324, 325, 326, 537, 903, 904, 934, 999, 1000, 1001, 1021, 1023, 1026, 1027, 1028, 1029.

Section B - Feuille n° 1 :

Parcelles : 1, 2, 3, 4, 5, 6, 7, 8, 9, 10, 11, 12, 13, 14, 15, 16, 17, 18, 19, 20, 21, 22, 23, 24, 25, 26, 27, 28, 29, 30, 31, 32, 33, 34, 35, 36, 37, 38, 39, 40, 41, 42, 43, 44, 45, 46, 47, 48, 49, 50, 75, 76, 77, 78, 85, 86, 87, 88, 89, 92, 93, 94, 95, 96, 97, 98, 99, 100, 101, 102, 103, 104, 105, 106, 107, 109, 110, 111, 112, 113, 114, 115, 116, 117, 118, 119, 120, 121, 122, 123, 124, 127, 128, 129, 152, 153, 156, 157, 158, 159, 160, 161, 162, 163, 164, 165, 166, 167, 168, 169, 170, 171, 172, 173, 175, 176, 177, 178, 179, 180, 181, 182, 183, 184, 185, 186, 187, 188, 189, 190, 191, 193, 194, 195, 196, 197, 198, 199, 200, 201, 202, 203, 204, 205, 206, 207, 208, 209, 210, 211, 212, 213, 214, 215, 216, 217, 218, 219, 220, 221, 222, 223, 224, 225, 226, 227, 228, 230, 231, 232, 233, 242, 243, 247, 249, 251, 252, 253, 254, 255, 257, 258, 259, 261, 262, 263, 264, 265, 266, 268, 269, 272, 273, 274, 275, 279, 280, 288, 289, 322, 323, 324, 325, 398, 399, 410, 411, 412, 415, 416, 417, 418, 419, 422, 423, 424, 425, 426.

Section C - Feuille n° 1 :

Parcelles : 1, 2, 3, 4, 5, 6, 7, 8, 9, 10, 11, 12, 13, 18, 19, 20, 21, 22, 24, 25, 27, 28, 29, 30, 31, 32, 33, 34, 35, 37, 38, 40, 41, 42, 43, 44, 46, 47, 48, 51, 52, 53, 54, 55, 56, 57, 60, 62, 63, 64, 65, 66, 67, 68, 69, 70, 71, 72, 73, 74, 75, 76, 78, 79, 80, 81, 84, 87, 90, 91, 93, 94, 95, 96, 98, 100, 101, 102, 103, 105, 106, 107, 108, 109, 110, 111, 112, 113, 114, 115, 116, 118, 119, 121, 122, 123, 125, 126, 127, 129, 130, 131, 133, 135, 136, 137, 138, 139, 140, 141, 142, 143, 144, 145, 146, 147, 148, 149, 150, 151, 152, 153, 154, 155, 156, 157, 158, 159, 160, 161, 162, 163, 164, 165, 166, 167, 168, 169, 170, 171, 172, 173, 175, 176, 177, 178, 179, 180, 183, 184, 185, 186, 187, 188, 189, 190, 191, 192, 193, 194, 195, 196, 197, 198, 199, 200, 201, 202, 203, 204, 205, 209, 212, 213, 214, 215, 216, 217, 218, 219, 220, 221, 222, 223, 224, 225, 226, 227, 229, 230, 231, 232, 233, 234, 235, 236, 237, 238, 239, 240, 241, 242, 243, 245, 246, 247, 248, 249, 250, 251, 252, 253, 254, 257, 258, 259, 260, 261, 262, 263, 264, 265, 266, 267, 268, 269, 271, 273, 275, 277, 278, 279, 280, 281, 282, 283, 284, 285, 286, 287, 288, 289, 290, 291, 292, 293.

Le fleuve Aude est classé jusqu'à l'axe de son lit mineur sur toute la limite sud de la section.

Commune de Villalier

Section AO - Feuille n° 1 :

Parcelles : 1, 2, 3, 4, 5, 6.

Section AP - Feuille n° 1 :

Parcelles : 1, 2, 3, 8, 9, 10, 11, 12, 13.

Section AT - Feuille n° 1 :

Parcelles : 1, 2, 3, 4, 5, 6, 7, 8, 9, 10, 11, 12.

Commune de Villedubert

Le fleuve Aude est classé jusqu'à l'axe de son lit mineur sur les sections AN feuille 1 et AO feuille 1.

Section AB - Feuille n° 1 :

Parcelles : 1, 2, 3.

Section AC - Feuille n° 1 :

Parcelles : 1, 3, 4, 5, 6, 7, 8, 11, 12, 13, 14, 15, 16, 17, 18, 19.

Section AD - Feuille n° 1 :

Parcelles : 1, 2, 4, 5, 6, 7, 9, 11, 26, 27, 28, 29, 30, 32, 33, 34, 35, 36, 37, 38, 39, 40, 41, 42, 43, 44, 45, 46, 47, 48, 57, 58, 59, 60, 61, 62, 63, 64, 65, 66*, 78, 79, 80.

*** Parcelle comprise pour partie :**

La parcelle 66 est classée pour la partie située à l'ouest d'une ligne droite fictive reliant l'angle sud-ouest de la parcelle 30 à l'angle nord-est de la parcelle 11 de la section AL feuille 1.

Section AL - Feuille n° 1 :

Parcelles : 1, 2, 3, 4, 5, 6, 7, 8, 9, 10, 11, 25, 26, 27, 28, 29, 30, 31.

Section AM - Feuille n° 1 :

Parcelles : 1, 2, 3, 4, 5, 6, 7, 8, 19, 20, 21, 22, 23, 24, 25, 26, 27.

Section AN - Feuille n° 1 :

Parcelles : 1, 2, 3, 4, 5, 6, 8, 9, 10, 13, 14, 15, 16, 17, 20, 21, 24, 25, 27, 28, 29, 30, 32, 33, 34, 35, 36, 39, 40, 41, 42, 43, 44, 45, 46, 47, 48, 49, 50, 51, 52, 53, 54, 55, 56, 57, 58.

Section AO - Feuille n° 1 :

Parcelles : 1, 2, 3, 4, 5, 6, 7, 8, 9, 10, 11, 12, 13, 14, 15, 16, 17, 18, 19, 20, 21, 22, 23, 24, 25, 26, 27, 28, 29, 30, 31, 32, 33, 34, 35, 36, 37, 38, 39, 40, 41, 43, 44, 45, 46, 47, 48, 49, 55, 56, 57, 62, 63, 64, 65.

Commune de Villemoustaussou

Section AC - Feuille n° 1 :

Parcelles : 22, 23, 24, 25, 26.

Section AD - Feuille n° 1 :

Parcelles : 1, 2, 3, 6, 8, 9, 10, 11, 12, 13, 14, 15, 16, 17, 18, 19, 20, 21, 22, 23, 24, 25, 26, 27, 28, 29, 30, 31, 33, 34, 36, 37, 38, 40, 41, 42, 43, 45, 46, 47, 48, 49.

Section AK - Feuille n° 1 :

Parcelles : 9, 10, 11, 12, 13, 14, 15, 16, 17*, 22, 23, 27, 28, 30.

*** Parcelle comprise pour partie :**

La parcelle 17 est classée pour la partie située à l'est d'une ligne droite fictive reliant l'angle sud de la parcelle 18 (non comprise) à l'angle nord de la parcelle 28.

Section AL - Feuille n° 1 :

Parcelles : 4, 5, 6, 7, 9, 10, 12, 15, 16, 21, 22, 32, 34.

Section AN - Feuille n° 1 :

Parcelles : 36, 37.

Commune de Villepinte

Section AE - Feuille n° 1 :

Parcelles : 79, 85.

Section AH - Feuille n° 1 :

Parcelles : 1, 2, 3, 4, 5, 6, 7, 8, 9, 10, 11, 12, 13, 14, 17, 18, 19, 20, 21, 22, 23, 25.

Section AI - Feuille n° 1 :

Parcelles : 2*, 3, 5, 6, 7, 8, 14, 15, 16, 18, 19, 20, 21, 22, 23, 24, 25, 26, 27, 28, 29, 30, 31, 32, 33, 34.

*** Parcelle comprise pour partie :**

La parcelle 2 est classée pour la partie située au sud d'une ligne droite fictive reliant l'angle nord-est de la parcelle 34 à l'angle nord-ouest de la parcelle 3.

Section WI - Feuille n° 1 :

Parcelles : 22, 23, 24, 25, 26, 27, 28, 29, 30, 31, 33, 34, 35, 36, 37, 38, 56, 57, 58, 59.

Section WL - Feuille n° 1 :

Parcelles : 2, 3, 4, 5, 6, 7, 8, 9, 10, 11, 12, 13, 14, 15, 16, 17, 19, 32, 33, 34, 35, 36, 37, 38, 39, 41, 43, 44, 74, 75, 76, 77, 78, 79, 80, 82, 83, 84, 86, 87, 88, 89, 90, 91, 92*, 93*.

*** Parcelles comprises pour partie :**

La parcelle 92 est classée pour la partie située au nord-ouest d'une ligne droite fictive reliant

l'angle nord-ouest de la parcelle 98 (non comprise) à l'angle ouest de la parcelle 93.
La parcelle 93 est classée pour la partie située au nord-ouest d'une ligne droite fictive reliant son angle ouest à son angle nord-est.

Section WM - Feuille n° 1 :

Parcelles : 1, 2, 3, 4, 5, 6, 7, 8, 9, 10, 11, 12, 13, 14, 15, 16, 17, 25, 26, 27, 28, 29, 30, 31, 32, 33, 34, 35, 36.

Commune de Villesèquelande

Section A - Feuille n° 2 :

Parcelles : 268, 269, 294, 295, 296, 297, 298, 299, 300, 302, 303, 304, 325, 326, 327, 328, 329, 331, 332, 337, 341, 342, 348, 349, 351, 352, 353, 356, 357, 358, 363, 741, 742, 747, 748, 749, 750, 751, 752, 753, 754, 755, 756, 941, 942, 1002, 1004, 1031*, 1043*, 1081, 1098*, 1171, 1172, 1173, 1174, 1365, 1366, 1455, 1456, 1457, 1529*, 1539*.

*** Parcelles comprises pour partie :**

Les parcelles 1031 et 1098 sont classées pour les parties situées au sud d'une ligne droite fictive reliant l'angle est de la parcelle 1365 à l'angle sud-ouest de la parcelle 982 (non comprise).

La parcelle 1043 est classée pour la partie située au sud d'une ligne droite fictive reliant l'angle est de la parcelle 337 à un point sur la limite est de la parcelle 1043 distant de 63 mètres de son angle sud.

La parcelle 1529 est classée pour la partie située au sud d'une ligne droite fictive depuis le point précédent jusqu'à l'angle ouest de la parcelle 1291 (non comprise).

La parcelle 1539 est classée pour la partie située, d'une part, au sud-est d'une ligne droite fictive reliant l'angle sud-est de la parcelle 1288 (non comprise) à l'angle sud-ouest de la parcelle 1537 (non comprise), et d'autre part, au sud d'une ligne droite fictive de l'angle sud-est de la parcelle 1537 (non comprise) à l'angle sud-ouest de la parcelle 324 (non comprise).

Section A - Feuille n° 3 :

Parcelles : 398, 399, 400, 446, 447, 448, 449, 450, 451, 452, 453, 454, 455, 456, 471, 472, 473, 474, 475, 476, 477, 478, 479, 480, 481, 484, 485, 486, 487, 488, 489, 490, 493, 494, 495, 496, 497, 498, 499, 500, 501, 502, 503, 504, 505, 508, 509, 510, 511, 512, 513, 514, 515, 516, 517, 518, 519, 520, 521, 522, 523, 524, 525, 530, 532, 533, 569, 574, 575, 576, 577, 578, 710, 711, 712, 713, 714, 715, 731, 732, 733, 767, 768, 781, 782, 783, 784, 795, 899, 900, 901, 1283, 1284, 1540, 1541, 1542, 1543, 1544.

Section B - Feuille n° 1 :

Parcelles : 49, 50, 51, 52, 53, 54, 55, 56, 57, 58, 59, 60, 61, 62, 63, 64, 65, 66, 67, 68, 69, 77, 78, 79, 80, 81, 82, 83, 84, 85, 86, 87, 88, 89, 90, 91, 92, 93, 94, 95, 96, 97, 98, 99, 100, 101, 102, 103, 104, 105, 106, 108, 109, 110, 111, 112, 113, 114, 115, 116, 117, 119, 120, 123, 124, 126, 127, 128, 129, 130, 131, 132, 133, 134, 135, 136, 137, 138, 139, 140, 141, 142, 143, 145, 146, 148, 149, 150, 151, 152, 153, 154, 155, 156, 157, 158, 159, 160, 161, 162, 163, 164, 165, 166, 167, 168, 169, 170, 171, 172, 173, 174, 175, 176, 178, 179, 180, 181, 182, 183, 184, 185, 186, 187, 188, 189, 190, 191, 192, 193, 196, 197, 198, 210, 211, 425, 433, 440, 441, 442, 445, 451, 452, 453, 454, 455, 456, 470, 471, 478, 479, 481, 483, 484, 486, 488, 490, 492, 494, 496, 498, 500, 501, 502.

Section B - Feuille n° 2 :

Parcelles : 362, 363, 364, 366, 367, 368, 370, 371, 372, 373, 374, 375, 377, 378, 379, 429, 447, 448, 449, 450, 460, 461, 468, 469, 503, 504.

Département de la Haute-Garonne

Commune d'Auzerville-Tolosane

Section AH - Feuille n° 1 :

Parcelles : 1, 2, 3, 4, 5, 6, 7, 8.

Section AI - Feuille n° 1 :

Parcelles : 1, 2, 3, 5, 6, 7, 8, 9, 10, 11, 12, 13, 14, 15, 16, 17, 18, 19, 20, 21, 22, 25, 26, 27, 28, 29, 30, 32, 33, 34, 35, 36, 37, 38, 39, 40, 41, 42, 43, 44, 45, 50, 51.

Section AK - Feuille n° 1 :

Parcelles : 4, 5, 6, 7, 8, 9, 10, 11.

Section AL - Feuille n° 1 :

Parcelles : 2, 3, 4, 5, 6, 7, 8, 9, 10, 11, 12, 13, 14, 15, 16, 17, 18, 19, 20, 21, 22, 23, 24, 25, 26, 27, 28, 29, 30, 31, 32, 33, 34, 35, 36, 37, 38, 39, 40, 41, 42.

Section AM - Feuille n° 1 :

Parcelles : 1, 2, 3, 4, 5, 7, 8, 9, 10, 11, 12, 13, 14, 15, 16, 17, 18, 19, 22, 23, 24, 25, 27, 28, 29, 30, 31.

Section AN - Feuille n° 1 :

Parcelles : 3, 4, 5, 6, 7, 8, 9, 10, 11.

Section AO - Feuille n° 1 :

Parcelles : 5, 6, 7.

Commune d'Avignonet-Lauragais

Le domaine public autoroutier non cadastré, sur les sections AC feuille 1 et YE feuille 1, n'est pas classé.

Section AC - Feuille n° 1 :

Parcelles : 1, 30, 31, 32, 34.

Section YC - Feuille n° 1 :

Parcelles : 55, 56, 73, 74, 75, 76.

Section YE - Feuille n° 1 :

Parcelles : 5, 6, 7, 8, 9, 10, 11, 12, 13, 14, 16, 17, 18, 21, 22, 23, 24, 25, 26, 27, 29, 31, 32, 33, 36, 37, 38, 39, 40, 41, 44, 45, 47, 48, 49, 50, 51.

Section YI - Feuille n° 1 :

Parcelles : 18, 19, 22*, 25, 27, 32, 33, 34, 36.

*** Parcelle comprise pour partie :**

La parcelle 22 est classée pour la partie située au nord-ouest d'une ligne droite fictive tracée dans le prolongement de la limite sud-est de la parcelle 30 de la section AC feuille 1.

Section YK - Feuille n° 1 :

Parcelles : 1, 2, 3, 4, 5, 6, 7, 8, 10, 11, 12, 13, 30, 37, 38.

Section YL - Feuille n° 1 :

Parcelles : 14, 15, 16, 17, 32, 33, 34, 35, 36, 37, 38, 39, 40, 42, 43, 44, 46, 47, 48, 49, 50, 52, 53, 61, 62, 63, 64, 65, 66.

Section YP - Feuille n° 1 :

Parcelles : 8, 10, 17, 18, 27, 28, 29.

Section YT - Feuille n° 1 :

Parcelles : 9, 10, 14, 15, 16, 17, 18.

Section ZX - Feuille n° 1 :

Parcelles : 18, 20, 44, 47, 48, 53.

Commune d'Ayguesvives

Le domaine public routier situé entre la parcelle 105 et les parcelles 108 et 109 de la section A feuille 1 n'est pas classé.

Le domaine public routier situé entre les parcelles 108 et 109 de la section A feuille 1 et les parcelles 220 et 221 de la section B feuille 1 n'est pas classé.

Section A - Feuille n° 1 :

Parcelles : 76*, 77*, 105, 108, 109, 160, 161, 171, 207, 208, 214, 219, 221, 222, 223.

*** Parcelles comprises pour partie :**

Les parcelles 76 et 77 sont classées pour leur partie située au nord-ouest d'une ligne droite fictive parallèle à leur limite sud-est, à une distance de 27 mètres de cette limite.

Section B - Feuille n° 1 :

Parcelles : 14, 15, 16, 17, 18, 22, 88, 89, 151, 152, 162, 167, 169, 220, 221, 226, 228, 229, 230, 232, 234, 236, 238, 239, 244, 245, 246, 247, 248, 249, 250, 251.

Est classé l'espace non cadastré compris entre une ligne droite fictive reliant l'angle sud de la parcelle 169 à l'angle nord de la parcelle 456 de la section A feuille 1 de Montesquieu-Lauragais, et le domaine public fluvial.

Section C - Feuille n° 1 :

Parcelles : 66, 67, 68, 69, 70, 71, 72, 73, 74, 76, 78*, 79, 80*, 81, 82, 84, 85, 86, 87, 88, 89, 90, 91, 92, 93, 94, 95, 96, 97, 98, 99, 100, 101, 102, 103, 104, 105, 106, 107, 108, 109, 110, 111, 112, 113, 114, 255*, 256*, 257, 258, 291, 481*.

*** Parcelles comprises pour partie :**

Les parcelles 78 et 80 sont classées pour les parties situées au nord-est d'une ligne droite fictive reliant l'angle sud-ouest de la parcelle 81 à un point situé sur la limite nord de la parcelle 481 à 100 mètres de son angle nord-ouest.

Les parcelles 255 et 256 sont classées pour les parties situées au nord-est d'une ligne droite fictive reliant l'angle nord-est de la parcelle 64 (non comprise) à l'angle sud-est de la parcelle 255.

La parcelle 481 est classée pour la partie située au nord-est d'une ligne droite fictive reliant l'angle sud de la parcelle 78 à l'angle nord-est de la parcelle 64 (non comprise).

Commune de Castanet-Tolosan

Le domaine public routier situé entre les parcelles 32 de la section BL feuille 1 et 66 de la section BK feuille 1 n'est pas classé.

Section BC - Feuille n° 1 :

Parcelle : 198.

Section BD - Feuille n° 1 :

Parcelles : 1, 2, 3, 5, 172, 173, 174, 175, 185, 186, 187.

Section BE - Feuille n° 1 :

Parcelles : 1, 2, 3, 4, 8, 9, 10, 11, 12, 13, 14, 15, 18, 19, 20*, 21*.

*** Parcelles comprises pour partie :**

La parcelle 20 est classée pour la partie située à l'ouest d'une ligne droite fictive reliant son angle nord à un point sur sa limite sud-ouest à une distance de 12 mètres de son angle sud.

La parcelle 21 est classée pour la partie située à l'ouest d'une ligne droite fictive depuis le point précédent jusqu'à un point sur sa limite sud-ouest distant de 20 mètres de son angle sud.

Section BH - Feuille n° 1 :

Parcelle : 13.

Section BK - Feuille n° 1 :

Parcelles : 66*, 75.

*** Parcelle comprise pour partie :**

La parcelle 66 est classée à l'exception de la partie située à l'ouest d'une ligne fictive reliant l'angle sud-est de la parcelle 59 (non comprise) à l'angle nord de la parcelle 60 (non comprise).

Section BL - Feuille n° 1 :

Parcelles : 24*, 25*, 32*, 43, 44, 97*, 176, 184, 190, 191, 249, 250*, 253, 254.

*** Parcelles comprises pour partie :**

Les parcelles 24, 25, 32, 97 et 250 sont classées pour leurs parties situées à l'est d'une ligne fictive qui part de l'angle sud-ouest de la parcelle 32 jusqu'à l'angle nord-est de la parcelle 62 (non comprise), puis la limite nord-est de cette même parcelle et son prolongement jusqu'à la limite nord-ouest de la parcelle 97.

Section ZB - Feuille n° 1 :

Parcelles : 11, 12, 13, 14.

Commune de Deyme

Le domaine public routier situé entre, d'une part, les parcelles 57 et 58 de la section ZB feuille 1 de Pompertuzat et la parcelle 46 de la section ZA feuille 1 de Deyme et d'autre part, les parcelles 1, 2, 26 et 27 de cette même section, n'est pas classé.

Section B - Feuille n° 1 :

Parcelles : 57, 58, 59, 60, 61, 63, 64, 65, 66, 67, 68, 69, 70, 71, 72, 73, 74, 75, 76, 77, 78, 79, 80, 81, 82, 83, 84, 85, 86, 87, 88, 89, 90, 91, 92, 93, 94, 95, 96, 97, 98, 99, 100, 101, 102, 103, 104, 105, 106, 107, 108, 109, 110, 111, 112, 113, 114, 115, 116, 117, 118, 120, 121, 123, 126, 127, 129, 137, 138, 181, 182, 183, 184.

Section ZA - Feuille n° 1 :

Parcelles : 1, 2, 3, 18, 19, 20, 22, 23, 24, 25, 26, 27, 28, 29, 30, 31, 32, 33, 34, 35, 41, 42, 44, 45, 46.

Section ZB - Feuille n° 1 :

Parcelles : 12, 14, 15, 16, 17, 18.

Est classée la partie non cadastrée située entre le canal du Midi et une ligne fictive longeant la voie routière externe de l'aire de service autoroutière de Toulouse Sud depuis l'angle est de la parcelle 12 jusqu'à l'angle nord de la parcelle 55 de la section ZA feuille 1 de la commune de Donneville.

Commune de Donneville

Section AE - Feuille n° 1 :

Parcelles : 1, 2, 3*, 9*, 13, 87.

*** Parcelles comprises pour partie :**

La parcelle 3 est classée pour la partie située à l'ouest d'une ligne brisée fictive composée d'une ligne droite fictive tracée dans le prolongement de la limite nord-est de la parcelle 4 (non comprise) et d'une longueur de 10 mètres, puis de ce point une perpendiculaire qui rejoint la limite nord-est de la parcelle 3.

La parcelle 9 est classée pour la partie située au nord-ouest d'une ligne droite fictive tracée dans le prolongement de la limite ouest de la parcelle 8 (non comprise) jusqu'à la limite nord-est de la parcelle 9.

Section ZA - Feuille n° 1 :

Parcelles : 11, 42, 45, 46, 47, 48, 49, 53, 54, 55, 56, 57, 60, 62, 63, 64, 65, 66, 67, 68, 69, 70, 71, 72, 74.

Est classée la partie de domaine public routier non cadastré située entre une ligne droite fictive reliant l'angle est de la parcelle 56 à l'angle nord de la parcelle 39 de la section ZA feuille 1 de Montgiscard, les parcelles 56, 57, 45, 70, une ligne droite fictive depuis l'angle sud-est de la parcelle 70 jusqu'à l'angle ouest de la parcelle 26 (non comprise), les parcelles 26 (non comprise), 50 (non comprise), 51 (non comprise), 38 (non comprise), 31 (non comprise), 64, 53, 62, 66, 68, 60, 74, 11 et 72 de la section ZA feuille 1 de Donneville.

Commune de Gardouch

Section B - Feuille n° 1 :

Parcelles : 1, 29, 30, 36, 37, 47, 89, 90, 91, 92, 93, 94, 95, 96, 547, 548, 549, 550, 551, 637, 638, 664, 665, 695, 733, 734, 737, 738, 752, 753, 871, 872, 873.

Section C - Feuille n° 1 :

Parcelles : 1, 2, 3, 4, 5, 6, 7, 8, 9, 10, 11, 12, 13, 14, 15, 59, 60, 61, 62, 63, 64, 65, 66, 67, 68, 69, 70, 71, 72, 73, 74, 75, 76, 81, 82, 83, 84, 85, 86, 615.

Section C - Feuille n° 2 :

Parcelles : 244, 272, 273, 278, 279, 280, 295, 673, 874, 875, 876, 878, 985, 986, 987, 988, 989, 990, 991, 992.

Section ZA - Feuille n° 1 :

Parcelles : 5, 6, 7, 8, 9, 10, 11, 12, 13, 14, 15, 16, 17, 18, 20, 26, 27, 28, 29, 30.

Section ZC - Feuille n° 1 :

Parcelles : 1, 2, 3, 4, 5, 12, 20, 21, 22, 23, 24, 25, 31, 32, 33.

Section ZD - Feuille n° 1 :

Parcelles : 7, 8, 11, 25, 26, 27, 28, 31, 32, 34, 35, 36, 37, 38, 46, 47, 48, 49, 50, 51, 52, 53, 54, 55.

Commune de Labège

Section BA - Feuille n° 1 :

Parcelles : 56, 57, 58.

Commune de Montesquieu-Lauragais

Section A - Feuille n° 1 :

Parcelles : 139, 143, 145, 146, 147, 148, 149, 150, 151, 152, 153, 154, 156, 456, 463, 512, 513, 516, 517, 520, 522, 523, 527, 754, 755, 756, 759, 760, 761, 764*, 765, 775.

*** Parcelle comprise pour partie :**

La parcelle 764 est classée pour la partie située au sud-ouest d'une ligne droite fictive reliant l'angle sud de la parcelle 169 de la section B feuille 1 de la commune d'Ayguevives à l'angle nord de la parcelle 456 de la présente section.

Section A - Feuille n° 2 :

Parcelles : 778*, 779, 780, 781.

*** Parcelle comprise pour partie :**

La parcelle 778 est classée dans la partie située au sud-ouest d'une ligne droite fictive inscrite dans le prolongement des limites nord-est des parcelles 693 et 695 section A feuille 3 et de la

limite nord-est de la parcelle 9 section ZA feuille 1.

Section A - Feuille n° 3 :

Parcelles : 693, 695, 709, 718, 794, 795, 796, 800, 801.

Section E - Feuille n° 2 :

Parcelles : 355, 362, 363, 364, 365, 366, 367, 368, 369, 370, 371, 372, 373, 374, 375, 376, 384, 385, 386, 387, 388, 389, 390, 391, 392, 393, 395, 396, 397, 398, 400, 401, 402, 403, 404, 406, 410, 411, 413, 416, 417, 418, 419, 849, 850, 851, 852, 1134, 1135, 1136, 1137, 1138, 1139, 1214, 1215, 1243, 1244, 1245, 1246, 1247, 1248, 1249, 1250, 1251, 1252, 1253, 1254, 1255, 1256.

Section E - Feuille n° 4 :

Parcelles : 678, 679, 680, 681, 687, 688, 689, 690, 691, 692, 693, 694, 695, 696, 702, 703, 704, 707, 710, 711, 713, 714, 951, 1025, 1026, 1059, 1061, 1062, 1064, 1065, 1066, 1068, 1069, 1070, 1071, 1072, 1073, 1074, 1075, 1076, 1077, 1114, 1115, 1116, 1117, 1118, 1119, 1120, 1121.

Section ZA - Feuille n° 1 :

Parcelles : 1, 2, 6, 7, 8, 9, 10, 21, 26, 27, 28, 29, 38, 39, 40, 41.

Section ZD - Feuille n° 1 :

Parcelles : 1, 2, 3, 5, 6, 7, 8, 9, 10, 11, 12, 13, 14, 15, 16, 17, 18, 19, 23, 24, 25, 26, 27, 28.

Section ZE - Feuille n° 1 :

Parcelles : 1, 3, 4, 5, 6, 7, 8, 9*, 10, 11*, 15*, 16, 17, 18, 19, 20, 29, 31*, 35, 36, 37, 38.

*** Parcelles comprises pour partie :**

Les parcelles 9 et 15 sont classées pour les parties situées au nord d'une ligne droite fictive reliant l'angle sud-est de la parcelle 11 à l'angle sud-ouest de la parcelle 20.

La parcelle 11 est classée pour sa partie dénommée 11b.

La parcelle 31 est classée à l'exception de la partie située au sud d'une ligne droite fictive reliant l'angle rentrant de sa limite sud à un point sur sa limite est situé à 140 mètres de son angle sud-est.

Commune de Montgiscard

Section C - Feuille n° 1 :

Parcelles : 381, 383, 384, 493, 494.

Le domaine public routier situé entre les parcelles 381 et 494 et la parcelle 208 de la section A feuille 1 de la commune d'Ayguevives n'est pas classé.

Section ZA - Feuille n° 1 :

Parcelles : 17, 18, 21, 24, 28, 30, 31, 32, 33, 37, 38, 39, 40, 41, 42, 43, 44, 45, 47, 50, 51, 52, 53, 54, 55, 58, 59, 60, 61, 62, 63, 64.

Est classée la partie de domaine public routier non cadastré située entre une ligne droite fictive reliant l'angle est de la parcelle 56 de la section ZA feuille 1 de Donneville à l'angle nord de la parcelle 39 de la section ZA feuille 1 de Montgiscard et les parcelles 31, 33, 43, 47 et 39 de cette même section.

Le domaine public routier situé entre les parcelles 37, 38, 61, 53, 18, 30 et les parcelles 59, 17 et

28 n'est pas classé.

Section ZB - Feuille n° 1 :

Parcelles : 11, 12, 37, 45, 51, 53, 56, 57, 58, 60, 61, 62, 63, 64, 66, 68, 71, 73, 74.

Commune de Péchabou

Section A - Feuille n° 1 :

Parcelles : 30, 32, 35, 39, 40, 41, 91, 92, 93, 94, 95, 96, 97, 106, 107, 108, 109, 249, 250, 311*, 315, 316, 318, 323, 324, 325, 327, 329, 336, 343, 344, 345, 346, 347, 348, 349, 350, 351, 352, 353, 354, 355, 356, 357, 358, 467.

*** Parcelle comprise pour partie :**

La parcelle 311 est classée à l'exception de la partie située au sud-ouest d'une ligne fictive reliant l'angle sud-est de la parcelle 269 (non comprise) à l'angle nord-ouest de la parcelle 270 (non comprise).

Section ZA - Feuille n° 1 :

Parcelles : 2, 3, 7*, 8, 9, 11, 12, 13, 14, 15, 16, 17, 18*, 19*, 20, 24, 25, 26, 27, 28, 29, 30*, 31, 32.

*** Parcelles comprises pour partie :**

Les parcelles 7, 18, 19 et 30 sont classées pour les parties situées, d'une part au sud-ouest d'une ligne droite fictive tracée dans le prolongement de la limite nord-est de la parcelle 79 de la section BK feuille 1 de Castanet-Tolosan, jusqu'à l'axe central du chemin parcelle 7, et d'autre part, au sud-est d'une ligne droite fictive depuis ce point jusqu'à l'angle sud de la parcelle 1 (non comprise).

Commune de Pompertuzat

Le domaine public routier situé entre les parcelles 57, 58 de la section ZB feuille 1 de Pompertuzat, 46 de la section ZA feuille 1 de Deyme et les parcelles 1, 2, 26, 27 de cette même section, n'est pas classé.

Section B - Feuille n° 1 :

Parcelles : 1, 2, 3, 4, 5, 6, 7, 8, 9, 10, 11, 12, 13, 14, 15, 17, 31, 32, 33, 34, 35, 36, 40, 41, 42, 84, 85, 86, 89, 90, 91, 92, 93, 94, 95, 97, 99, 114, 118, 120, 123, 124, 130, 131, 136, 137, 138, 139, 140, 141, 142, 143, 144, 145, 146, 147, 148, 149, 150, 166, 314, 315, 316.

Section ZB - Feuille n° 1 :

Parcelles : 16, 17, 18, 20, 22, 26, 27, 28, 29, 31, 33, 35, 36, 38, 39, 42, 44, 51, 52, 54, 55, 56, 57, 58, 59, 60.

Commune de Ramonville-Saint-Agne

Section AX - Feuille n° 1 :

Parcelles : 1, 2, 3, 4, 5, 6, 7*, 14, 15, 16, 17, 18, 19, 20, 21, 22, 23, 24, 25, 26.

*** Parcelle comprise pour partie :**

La parcelle 7 est classée à l'exception de la partie située au nord d'une ligne droite fictive reliant l'angle sud-ouest à l'angle sud-est de la parcelle 12 (non comprise).

Section AY - Feuille n° 1 :

Parcelles : 57, 61, 62, 63, 64, 65, 66, 67, 262, 298.

Commune de Renneville

Le domaine public routier situé entre la parcelle 812 de la section B feuille 2 et la parcelle 17 de la section ZB feuille 1 n'est pas classé.

Section A - Feuille n° 1 :

Parcelles : 61, 123, 124, 125, 126, 157, 164, 166, 168, 169, 170, 175, 211, 214, 215, 247, 333, 351, 359, 362, 363, 366, 368, 369, 371, 380, 385, 386, 391, 392, 397, 398, 403, 404, 409, 410, 479, 480, 481, 483, 514, 515, 516, 517, 518, 519, 525, 526, 527, 528, 529, 530, 531, 532, 537, 538, 540, 545, 546, 548, 549, 550, 551, 552, 553, 554, 556, 557, 558, 559, 560, 561, 562.

Section B - Feuille n° 1 :

Parcelles : 20, 21, 22, 23, 24, 26, 27, 30, 41, 42, 43, 68, 69, 70, 71, 74, 75, 76, 77, 78, 79, 80, 82, 83, 84, 85, 86, 87, 88, 89, 90, 93, 94, 95, 97, 98, 106, 107, 109, 110, 306, 307, 308, 309, 310, 311, 312, 313, 314, 315, 548, 549, 553, 556, 557, 558, 559, 641, 643, 645, 647, 758, 759, 760, 761, 762, 763, 764, 765, 768, 793, 794, 934, 935, 936, 937, 962, 963, 968, 969, 970, 971.

Section B - Feuille n° 2 :

Parcelles : 424, 425, 426, 432, 433, 434, 440, 441, 442, 446, 447, 448, 449, 450, 457, 475, 476, 477, 478, 479, 649, 776, 777, 812, 813, 814.

Section C - Feuille n° 1 :

Parcelles : 1, 2, 3, 4, 5, 6, 7, 8, 9, 10, 11, 12, 14, 15, 16, 17, 18, 19, 20, 21, 22, 23, 24, 25, 26, 27, 28, 29, 30, 31, 261, 262.

Section ZA - Feuille n° 1 :

Parcelles : 5, 6, 8, 9, 10, 11, 12, 13, 14, 19, 20.

Section ZB - Feuille n° 1 :

Parcelles : 9, 10, 11, 17, 20, 21, 22.

Commune de Saint-Rome

Section ZB - Feuille n° 1 :

Parcelles : 3, 4, 10, 11.

Commune de Vieillevigne

Section ZC - Feuille n° 1 :

Parcelles : 3, 4, 5, 6, 14, 16, 53.

Section ZD - Feuille n° 1 :

Parcelles : 4, 5, 6, 7, 8, 9, 10, 11, 12, 13, 14, 15, 16, 17, 18, 19, 20, 21, 22, 23, 24, 27, 28.

Section ZE - Feuille n° 1 :

Parcelles : 1, 2, 3, 4, 5, 6, 12, 13, 99*.

*** Parcelle comprise pour partie :**

La parcelle 99 est classée pour la partie située au nord d'une ligne droite fictive tracée dans le prolongement de la limite sud de la parcelle 98 (non comprise), à l'exception de la partie bâtie jouxtant la limite nord-est de la parcelle 98 (non comprise).

Département de l'Hérault

Commune d'Agde

L'espace non cadastré de la rivière Hérault inclus entre des parcelles classées (sections HL feuille 1, HM feuille 1 et IM feuille 1) n'est pas classé.

Section HK - Feuille n° 1 :

Parcelles : 1, 2, 3, 4, 5, 192, 193.

Section HL - Feuille n° 1 :

Parcelles : 2, 3, 4.

Section HM - Feuille n° 1 :

Parcelles : 4*, 5, 6, 7, 8, 9, 10*, 16, 17, 18, 19, 20, 21, 22, 23, 24, 25, 26, 27, 28, 29, 30, 31, 32, 34, 35, 36, 37, 39, 49, 55, 62, 63, 64, 65.

*** Parcelles comprises pour partie :**

La parcelle 4 est classée pour sa partie située au sud d'une limite formée par une ligne droite fictive d'une longueur de 205 mètres parallèle à sa limite est, à une distance de 115 mètres de son angle est, puis de ce point une ligne droite fictive reliant l'angle saillant sur la limite est de la parcelle 3 (non comprise).

La parcelle 10 est classée pour la partie située au sud d'une ligne droite fictive reliant l'angle nord-ouest de la parcelle 8 à l'angle nord-ouest de la parcelle 25.

Section HN - Feuille n° 1 :

Parcelles : 7, 8, 9, 10, 11, 12, 13, 14, 15, 16, 17, 19, 23, 24, 25, 26, 27, 28, 29, 30, 31, 32, 33, 34, 35, 36, 37, 38, 39, 42, 43, 44, 45, 46, 47, 48, 50, 51, 52, 53, 54, 55, 56, 58, 59, 60, 61, 62, 63, 64, 65, 66, 67, 68, 84, 85, 86, 87, 88, 89, 90, 91, 92, 93, 94, 99, 100, 101, 102, 103, 104, 105, 106, 107, 111, 112, 113, 114, 115, 116.

Section HX - Feuille n° 1 :

Parcelles : 4, 5, 6, 7, 8, 9, 10, 105, 138, 144, 145, 146, 147, 148, 149.

Section ID - Feuille n° 1 :

Parcelles : 59, 60, 61, 62, 63, 64, 65, 66, 67, 68, 69, 70, 72, 73, 74, 75, 91, 92, 135.

Section IE - Feuille n° 1 :

Parcelles : 43, 44, 45, 46, 47, 48, 49, 57, 58, 59, 60, 61, 62, 63, 64, 65, 66, 67, 68, 69, 70, 71, 72, 73, 74, 75, 76, 77, 78, 79, 80, 81, 82, 83, 84, 85, 86, 87, 88, 89, 90, 91, 92, 93, 94, 95, 96, 97, 98, 99, 100, 101, 102, 103.

Section IK - Feuille n° 1 :

Parcelles : 1, 2, 3, 4, 5, 6, 7, 8, 9, 10, 11, 37, 38.

Section IL - Feuille n° 1 :

Parcelles : 7, 8, 9, 10, 11, 12, 30, 39, 58, 59, 62, 63, 64, 73, 74, 75, 76.

Section IM - Feuille n° 1 :

Parcelles : 1, 2, 3, 4, 5, 6, 7, 8, 10, 12, 13, 14, 15, 16, 17, 18, 19, 20, 21, 22, 23, 24, 25, 27, 28, 29, 30, 32, 33, 34, 35, 46, 54, 55, 56, 60, 61, 62, 63, 64, 65, 66, 71, 72, 73, 74, 75, 76, 78, 80, 81, 82, 83, 84, 85, 86, 87, 89, 90, 91, 92, 93, 99, 100.

Commune de Béziers

Section AC - Feuille n° 1 :

Parcelles : 19, 80*, 81, 82.

*** Parcelle comprise pour partie :**

La parcelle 80 est classée à l'exception de la partie bâtie située le long de sa limite ouest.

Section AD - Feuille n° 1 :

Parcelles : 4, 5, 11, 13, 21*, 22*.

*** Parcelles comprises pour partie :**

La parcelle 21 est classée sur une bande de 22 mètres de profondeur par rapport à la limite du domaine public fluvial.

La parcelle 22 est classée à l'exception de la partie située au nord d'une ligne droite fictive tracée dans le prolongement de la limite sud de la parcelle 18 (non comprise).

Section AE - Feuille n° 1 :

Parcelles : 2, 5, 9, 10, 11, 12, 13, 14, 15, 16, 17, 18, 27, 32*, 38*, 55, 56.

*** Parcelles comprises pour partie :**

La parcelle 32 est classée pour sa partie située au nord d'une ligne droite fictive reliant l'angle sud de la parcelle 17 à l'angle nord-est de la parcelle 31 (non comprise) et pour sa partie située à l'est d'une ligne droite fictive tracée dans le prolongement de la limite ouest de la parcelle 18.

La parcelle 38 est classée pour sa partie située au sud d'une ligne droite fictive perpendiculaire à sa limite ouest à partir de son angle nord-ouest.

Section AH - Feuille n° 1 :

Parcelles : 1, 2, 3, 4, 5, 6, 143.

Section AI - Feuille n° 1 :

Parcelles : 1, 58, 59, 60.

Section AK - Feuille n° 1 :

Parcelles : 1, 2, 3, 4, 5, 6, 7, 9, 10, 11, 12, 13, 14, 15, 16, 17, 18, 19, 20, 21, 22, 23, 24, 25, 26, 27, 28, 29, 30, 31, 32, 33, 34, 35, 36, 37, 38, 40, 41, 42, 43, 44, 45, 47, 48, 49, 50, 51, 52.

Section AL - Feuille n° 1 :

Parcelles : 37, 40, 41, 42, 47, 79, 80.

Section AM - Feuille n° 1 :

Parcelles : 11*, 12, 13, 14, 15, 16, 17, 18, 19, 20.

*** Parcelle comprise pour partie :**

La parcelle 11 est classée pour la subdivision cadastrale 11c et pour la partie située au sud d'une ligne droite fictive prolongeant sa limite sud jusqu'à sa limite nord-ouest.

Section AN - Feuille n° 1 :

Parcelles : 11, 15, 16, 18, 19, 22, 23, 24, 27, 28, 29, 47, 48, 49, 50.

Section IN - Feuille n° 1 :

Parcelles : 1, 2, 3, 7, 8, 10, 11, 27, 47*, 61.

*** Parcelle comprise pour partie :**

La parcelle 47 est classée pour sa partie située au nord d'une ligne droite fictive reliant l'angle sud-est de la parcelle 61 de la section IV feuille 1 à l'angle sud-ouest de la parcelle 27 section IN feuille 1.

Section IV - Feuille n° 1 :

Parcelles : 37, 61.

Section KN - Feuille n° 1 :

Parcelles : 2, 6, 9, 11, 13, 15, 16, 18, 20, 21, 22, 23, 24, 25, 28, 29, 30, 31, 32.

Section KO - Feuille n° 1 :

Parcelles : 3, 32, 33, 35, 36, 38, 40, 41, 42, 43, 44, 45, 62, 93, 94.

Section LS - Feuille n° 1 :

Parcelles : 64, 66, 104, 105, 106, 107, 109, 112, 113.

Section LV - Feuille n° 1 :

Parcelles : 46, 52, 53, 75.

Commune de Capestang

Section A - Feuille n° 1 :

Parcelles : 63, 64, 65, 66, 143, 144, 145, 146, 147, 148, 149, 150, 151, 152, 153, 154, 155, 156, 157, 158, 159, 160, 161, 162, 163, 164, 165, 166, 167, 168, 169, 170, 171, 172, 173, 174, 176, 470, 471, 496, 497.

Section C - Feuille n° 3 :

Parcelles : 723, 724, 725, 726, 727, 729, 730, 731, 732, 733, 734, 735, 736, 737, 738, 739, 740, 741, 742, 743, 744, 745, 765, 767, 768, 769, 770, 771, 772, 773, 774, 775, 776, 777, 778, 779, 780, 781, 782, 783, 784, 785, 786, 787, 788, 789, 790, 791, 792, 793, 794, 795, 796, 797, 798, 799, 800, 801, 802, 803, 804, 805, 806, 807, 808, 809, 810, 812, 813, 814, 815, 816, 817, 824, 825, 826, 827, 828, 829, 830, 831, 832, 833, 834, 836, 837, 840, 841, 843, 844, 845, 846, 847, 848, 849, 850, 851, 852, 853, 854, 855, 856, 857, 858, 859, 860, 861, 863, 864, 865, 866, 867, 868, 869, 870, 890, 891, 892, 902, 912, 913, 944, 945, 946, 955, 956, 1010, 1037.

Section D - Feuille n° 1 :

Parcelles : 3, 4, 5, 6, 7, 8, 9, 10, 12, 13, 14, 15, 16, 17, 18, 19, 20, 21, 22, 23, 24, 25, 26, 27, 28, 29, 30, 31, 32, 33, 34, 35, 36, 37, 38, 39, 40, 41, 42, 43, 44, 45, 46, 47, 48, 49, 50, 51, 52, 61, 62, 63, 64, 65, 66, 67, 68, 69, 70, 71, 72, 73, 74, 75, 76, 77*, 107, 108, 109, 110, 111, 112, 113, 116, 117, 118, 119, 120, 122, 123, 124, 125, 126, 127, 128, 129, 130, 131, 132, 133, 134, 135, 136, 137, 138, 139, 140, 141, 142, 143, 144, 145, 146, 147, 148, 149, 150, 151, 152, 153, 154, 155, 156, 157, 158, 159, 160, 161, 162, 163, 164, 165, 166, 167, 168, 169, 170, 171, 172, 173, 174, 175, 176, 177, 178, 179, 180, 181, 182, 183, 184, 185, 186, 187, 188, 189, 190, 191, 192, 193, 194, 195, 196, 203, 205, 207, 208, 217, 218, 219, 232*.

*** Parcelles comprises pour partie :**

Les parcelles 77 et 232 sont classées pour la partie située à l'ouest d'une ligne droite fictive reliant l'angle sud de la parcelle 76 à l'angle est de la parcelle 109.

Section G - Feuille n° 1 :

Parcelles : 1, 2, 3, 4, 5, 6, 7, 8, 9, 10, 11, 12, 13, 14, 15, 28, 32, 33, 40, 41, 42, 43, 44, 45, 46, 47, 48, 49, 50, 51, 52, 53, 54, 55, 56, 57, 58, 59, 60, 61, 62, 63, 64, 65, 66, 67, 68, 69, 70, 71, 72, 73, 74, 75, 76, 77, 78, 79, 80, 81, 82, 83, 84, 85, 86, 87, 88, 89, 90, 91, 92, 94, 95, 96, 97, 99, 100, 104, 108, 109, 113, 114, 115, 116, 117, 118, 119, 120, 121, 122, 123, 124, 125, 127, 128, 129, 130, 131, 132, 133, 134, 135, 136, 137, 138, 139, 140, 141, 142, 143, 144, 145, 146, 147, 148, 149, 150, 151, 152, 153, 154, 155, 156, 157, 158, 159, 160, 161, 162, 163, 164, 165, 166, 167, 168, 169, 170, 171, 172, 173, 174, 175, 176, 177, 178, 179, 180, 181, 182, 183, 184, 185, 186, 187, 188, 189, 190, 191, 192, 193, 194, 195, 196, 197, 198, 199, 200, 201, 202, 205, 206, 207, 208, 224, 226, 228, 230, 232, 234, 236, 238, 240, 242, 244, 247, 248, 251, 252.

Section H - Feuille n° 1 :

Parcelles : 80, 83, 84, 85, 87, 90, 91, 97, 98, 99, 100, 101, 102, 103, 104, 105, 106, 108, 109, 110, 111, 112, 113, 114, 115, 116, 117, 118, 119, 120, 121, 122, 123, 124, 125, 126, 127, 128, 129, 130, 131, 132, 133, 134, 135, 136, 139, 142, 144, 150, 152, 154, 155, 156, 157, 158, 160, 161, 162, 163, 164, 165, 166, 181, 184, 185, 186, 202, 203, 220, 221, 223, 225, 227, 229, 243, 245, 247, 249, 251, 253, 255, 257, 259, 261, 273, 275, 277, 279, 281, 283, 285, 287, 289, 291, 293, 295, 297, 299, 301, 303, 305, 320, 321, 322, 323, 324, 326, 327, 328, 329, 334, 336, 337, 342, 343, 344, 345, 347, 348, 349, 353, 354, 355, 357, 358, 359, 360.

Section K - Feuille n° 4 :

Parcelles : 1393, 1395, 1396, 1397, 1398, 1399, 1400, 1401, 1402, 1403, 1404, 1405, 1406, 1407, 1408, 1409, 1410, 1411, 1412, 1413, 1414, 1415, 1417, 1420, 1422, 1423, 1424, 1425, 1426, 1428, 1431, 1433, 1434, 1435, 1436, 1437, 1438, 1439, 1440, 1441, 1442, 1443, 1445, 1446, 1447, 1448, 1449, 1450, 1451, 1452, 1457, 1458, 1459, 1460, 1461, 1462, 1463, 1465, 1466, 1467, 1468, 1469, 1470, 1471, 1472, 1473, 1474, 1475, 1476, 1477, 1478, 1479, 1480, 1481, 1482, 1484, 1485, 1486, 1487, 1488, 1489, 1490, 1491, 1492, 1493, 1494, 1495, 1496,

1530, 1531, 1532, 1534, 1535, 1536, 1537, 1538, 1539, 1540, 1542, 1543, 1544, 1545, 1546, 1547, 1548, 1549, 1550, 1552, 1573, 1578, 1579, 1584, 1618, 1619, 1748, 1749, 1750, 1751, 1752, 1753, 1755, 1756, 1757, 1759, 1760, 1762, 1866, 1867, 1886, 2054, 2055, 2056, 2057, 2058, 2059, 2060, 2061, 2064, 2065, 2066, 2135, 2137, 2139, 2747, 2748, 2749, 2750, 2753, 2773, 2774, 2775, 2776, 2781, 2782.

Section L - Feuille n° 3 :

Parcelles : 436, 437, 438, 439, 440, 441, 442, 443, 444, 445, 446, 447, 448, 449, 450, 451, 452, 453, 454, 455, 456, 457, 458*, 460, 461, 462, 463, 521, 522, 523, 524, 525, 526, 527, 608, 619, 629.

*** Parcelle comprise pour partie :**

La parcelle 458 est classée pour sa partie située au nord d'une ligne droite fictive tracée dans le prolongement de la limite nord des parcelles 460 et 459 (459 non comprise).

Section M - Feuille n° 1 :

Parcelles : 1, 2, 3, 4, 5, 6, 7, 8, 9, 10, 11, 12, 13, 14, 15, 16, 17, 18, 19, 20, 21, 22, 23, 24, 25, 26, 27, 28, 29, 30, 31, 32, 33, 34, 35, 36, 37, 38, 39, 40, 41, 42, 43, 44, 45, 46, 47, 48, 49, 50, 51, 52, 53, 54, 55, 56, 57, 58, 59, 60, 61, 62, 63, 64, 65, 66, 67, 68, 69, 70, 71, 72, 73, 74, 75, 76, 77, 79, 92, 93, 94, 103, 104, 111, 112, 113, 114, 115, 116, 117, 118, 206, 208, 216, 223, 224, 239.

Section M - Feuille n° 2 :

Parcelles : 136, 137, 138, 139, 141, 143, 145, 147, 148, 150, 151, 152, 153, 154, 155, 156, 157, 158, 159, 160, 161, 162, 163, 165, 166, 167, 168, 169, 170, 171, 172, 173, 174, 175, 176, 177, 178, 179, 180, 181, 182, 183, 184, 185, 186, 187, 188, 189, 194, 195, 199, 200, 201, 207, 212, 213, 214, 215, 217, 218, 219, 220, 221, 222, 226, 228, 229, 230, 231, 232, 233, 234, 235, 565, 566, 583, 588, 589.

Section N - Feuille n° 1 :

Parcelles : 1, 2, 3, 4, 5, 6, 7, 8, 9, 10, 11, 12, 13, 14, 15, 16, 17, 18, 19, 20, 21, 22, 23, 24, 25, 26, 27, 29, 30, 31, 32, 33, 34, 35, 36, 37, 38, 39, 40, 41, 42, 43, 44, 45, 46, 47, 48, 49, 50, 51, 52, 53, 54, 55, 56, 57, 58, 59, 60, 61, 67, 68, 69, 70, 71, 72, 73, 74, 75, 76, 77, 78, 79, 80, 81, 82, 83, 84, 85, 86, 87, 88, 89, 90, 91, 92, 93, 94, 95, 96, 97, 98, 99, 100, 101, 102, 103, 104, 105, 106, 107, 108, 109, 110, 111, 112, 113, 114, 115, 116, 117, 118, 119, 120, 121, 122, 123, 124, 125, 126, 127, 128, 129, 130, 133, 134, 135, 136, 137, 139, 140, 141, 142, 143, 144, 145, 146, 147, 148, 149, 150, 151, 152, 153, 155, 156, 157, 158, 159, 160, 161, 162, 163, 164, 165, 166, 167, 168, 169, 170, 171, 172, 173, 174, 175, 176, 177, 178, 181, 183, 184, 185, 186, 187, 189, 190.

Section O - Feuille n° 1 :

Parcelles : 15, 16, 17, 18, 19, 20, 21, 22, 23, 24, 25, 26, 27, 28, 30, 31, 32, 33, 34, 35, 36, 37, 38, 39, 40, 41, 42, 43, 44, 45, 46, 47, 48, 49, 50, 51, 52, 53, 54, 55, 56, 57, 58, 59, 60, 61, 62, 63, 64, 65, 67, 68, 69, 70, 71, 72, 73, 75, 76, 77, 78, 79, 80, 81, 82, 83, 84, 85, 86, 87, 88, 89, 91, 92, 93, 94, 95, 96, 97, 98, 99, 100, 101, 102, 103, 104, 105, 106, 128, 129, 131, 159, 160, 161, 162, 163, 164, 165, 166, 167, 170, 173, 176, 177, 178, 179, 180, 181, 182, 183, 184, 185, 186, 196, 197, 394, 395, 396, 399, 400, 401, 402, 413, 414, 426, 428, 430, 432, 434, 436, 438, 442, 495, 496, 498, 499, 500, 502, 504, 506, 508, 510, 512, 514, 516, 518, 519, 520, 521, 522, 524, 526, 528, 530, 532, 534, 536, 540, 541.

Section O - Feuille n° 2 :

Parcelles : 202, 203, 204, 205, 206, 207, 208, 209, 210, 211, 212, 213, 214, 215, 217, 218, 219,

220, 221, 222, 223, 224, 225, 226, 227, 228, 229, 230, 231, 232, 233, 234, 235, 334, 335, 336, 337, 338, 339, 340, 341, 342, 343, 344, 345, 346, 347, 348, 349, 350, 351, 352, 353, 354, 355, 356, 357, 358, 359, 360, 361, 362, 364, 366, 367, 368, 369, 370, 371, 372, 373, 374, 375, 376, 377, 378, 379, 380, 381, 382, 383, 384, 385, 386, 387, 388, 390, 391, 392, 393, 403, 410, 411, 416, 417, 420, 421, 538, 539.

Commune de Cers

Section AP - Feuille n° 1 :

Parcelles : 1, 2, 3, 4, 5, 6, 7, 8, 11, 12, 13, 14, 15, 18, 19, 20, 21, 22, 23, 24, 25, 26, 27, 28, 30, 49, 50, 51, 52, 53, 54, 55, 56, 79*, 81*.

*** Parcelles comprises pour partie :**

Les parcelles 79 et 81 sont classées pour les parties situées au sud d'une ligne droite fictive reliant l'angle nord-est de la parcelle 30 à un point situé sur la limite nord-est de la parcelle 79 à 61 mètres de son angle nord.

Commune de Colombiers

Section A - Feuille n° 2 :

Parcelles : 190, 191, 192, 193, 194, 195, 196, 197, 198, 199, 201, 233, 235, 236, 237, 238, 239, 243, 244, 245, 246, 247, 248, 249, 250, 251, 252, 253, 254, 255, 256, 257, 258, 259, 260, 261, 262, 263, 264, 265, 276, 280, 281, 285, 286, 287, 288, 289, 290, 291, 292, 294, 295, 296, 297, 298, 299, 300, 301, 302, 303, 304, 305, 306, 307, 308, 309, 310, 311, 314, 316, 317, 318, 319, 320, 321, 322, 323, 324, 325, 326, 327, 328, 329, 330, 331, 332, 333, 334, 336, 337, 338, 339, 340, 341, 342, 343, 344, 345, 347, 348, 349, 350, 351, 352, 353, 354, 355, 356, 357, 359, 360, 361, 362, 363, 372, 373, 377, 378, 383, 388, 389, 390, 391, 392, 393, 443, 444, 446, 447, 451, 452, 453, 454, 455, 456, 457, 462, 463, 464, 465, 560, 561, 577, 578, 597, 598, 599, 600, 601, 603, 604.

Section B - Feuille n° 1 :

Parcelles : 1, 2, 3, 4, 5, 6, 7, 8, 9, 10, 11, 12, 13, 14, 15, 16, 17, 18, 19, 20, 21, 22, 23, 24, 25, 26, 27, 28, 29, 30, 31, 32, 33, 34, 35, 36, 37, 38, 39, 40, 41, 42, 43, 44, 45, 46, 47, 48, 49, 50, 51, 52, 53, 54, 55, 56, 57, 58, 59, 60, 61, 62, 63, 64, 66, 67, 68, 70, 71, 72, 73, 74, 76, 77, 78, 79, 80, 81, 89, 90, 112, 113, 114, 115, 116, 117, 118, 119, 120, 121, 122, 123, 124, 125, 126, 127, 157, 158, 159, 160, 161, 162, 163, 164, 165, 166, 167, 168, 169, 170, 171, 172, 173, 410, 411, 460, 461, 830, 831, 895, 896, 897, 898, 899, 900.

Section C - Feuille n° 1 :

Parcelles : 405, 406, 407, 408, 409, 410, 411, 412, 413, 414, 415, 423, 473, 474, 475, 867, 910, 916, 925, 927, 1343, 1865, 1866.

Section C - Feuille n° 3 :

Parcelles : 723, 724, 729, 730, 731, 733, 734, 735, 736, 737, 738, 739, 743*, 744, 745, 746, 747, 748, 749, 750, 751, 753, 754, 755, 756, 757, 758, 759, 760, 761, 762, 763, 764, 765, 766, 767, 768, 769, 770, 771, 772, 773, 774, 775, 776, 779, 780, 781, 782, 783, 784, 785, 786, 787, 788, 789, 790, 791, 792, 793, 794, 795, 796, 797, 798, 799, 800, 801, 802, 834, 835, 1477, 1479, 1481, 1483, 1486, 1907, 1976, 1993, 1994.

*** Parcelle comprise pour partie :**

La parcelle 743 est classée pour la partie située à l'ouest d'une ligne droite fictive reliant l'angle est de la parcelle 744 à l'angle sud-est de la parcelle 745 et pour la partie située au sud d'une ligne droite fictive reliant l'angle est de la parcelle 746 à un point situé sur la limite est de la parcelle 743 à une distance de 30 mètres de l'angle sud-ouest de la parcelle 742 (non comprise).

Section D - Feuille n° 1 :

Parcelles : 114, 116, 120, 121, 122*, 123, 124, 125, 126, 127, 128, 129, 130, 132, 133, 134, 135, 136, 137, 138, 139, 140, 141, 142, 143, 144, 145, 146, 149, 150, 151, 152, 153, 157, 158, 159, 160, 161, 162, 163, 166, 433, 434, 530, 531, 532, 533, 534, 535, 536, 537, 538, 539, 540, 541, 542, 543, 775, 776, 781, 782, 785, 786, 792, 793, 810, 811, 812, 813, 814, 815, 816, 817, 818, 819, 820, 821, 822.

*** Parcelle comprise pour partie :**

La parcelle 122 est classée pour la partie située au sud-ouest d'une ligne droite fictive tracée dans le prolongement de la limite nord de la parcelle 133.

Section D - Feuille n° 2 :

Parcelles : 266, 267, 268, 269, 270, 271, 272, 286, 287, 288, 289, 293, 294, 295, 296, 297, 298, 305, 306, 307, 308, 309, 310, 311, 313, 315, 317, 318, 319, 320, 321, 322, 323, 324, 326, 330, 331, 332, 333, 334, 335, 336, 337, 338, 339, 340, 341, 342, 343, 344, 345, 346, 347, 348, 349, 350, 351, 352, 353, 354, 355, 356, 357, 358, 359, 360, 361, 362, 363, 364, 365, 366, 367, 368, 369, 370, 371, 372, 373, 374, 375, 376, 378, 379, 380, 381, 382, 383, 384, 385, 386, 387, 388, 389, 390, 391, 392, 393, 394, 395, 396, 397, 398, 399, 400, 401, 402, 403, 409, 410, 411, 412, 413, 414, 415, 416, 417, 418, 419, 420, 421, 422, 423, 424, 425, 426, 427, 428, 429, 430, 671, 672, 673, 674, 675, 676, 677, 753, 754, 755, 756, 757, 758, 760, 761, 764, 773, 774, 783, 784, 794, 795, 796, 797, 798, 799, 800, 801.

Commune de Cruzy

Section BC - Feuille n° 1 :

Parcelles : 13, 14, 15, 16, 17, 18, 19, 20, 21, 22, 23, 24, 25, 26, 27, 28, 29, 30, 31, 32, 33, 34, 35, 36, 37, 38, 39, 40, 41, 42, 43, 44, 45, 46, 47, 48, 49, 50, 51, 52, 53, 54, 55, 56, 57, 58, 59, 60, 61, 62, 63, 64, 65, 66, 67, 93, 94, 95, 96, 97, 98, 99, 100, 101, 102, 103, 104, 105, 106, 107, 108, 109, 110, 111, 112, 113, 114, 115, 116, 117, 118, 119, 120, 121, 122, 123, 124, 125, 126, 127, 128, 129, 130, 131, 132, 133, 134, 135, 136, 137, 138, 139, 140, 141, 142, 143, 144, 145, 146, 147, 148, 149, 151, 152, 153, 154, 155, 156, 157, 158, 159, 160, 161, 162, 163, 164, 165, 166, 170, 171, 172, 173, 174, 175, 177, 178, 179, 180, 181, 184, 185, 188, 189, 190, 191, 192, 193, 194, 195, 196, 197, 198, 200, 201, 202, 203, 204, 205, 208, 209, 211, 212, 217, 218, 219, 220, 221, 222, 223, 224.

Section BD - Feuille n° 1 :

Parcelles : 3, 4, 5, 6, 7, 8, 9, 10, 11, 12, 13, 14, 15, 16, 17, 18, 19, 20, 21, 22, 23, 24, 25, 27, 28, 29, 30, 31, 32, 33, 34, 35, 36, 37, 38, 39, 40, 41, 42, 43, 44, 45, 46, 47, 48, 49, 50, 51, 52, 53, 54, 55, 56, 57, 58, 59, 60, 61, 62, 63, 64, 65, 66, 67, 68, 69, 70, 71, 72, 73, 74, 75, 76, 79, 80, 83, 84, 85, 86, 87, 88, 89, 90, 91, 92, 95, 96, 97, 101, 103.

Section BE - Feuille n° 1 :

Parcelles : 17, 18, 19, 20, 21, 25, 26, 27, 28, 29, 30, 31, 32, 33, 34, 89, 90, 91, 92, 93, 94, 96, 97, 98, 99, 100, 101, 102, 103, 104, 105, 113, 114, 115, 116, 117, 118, 119, 120, 121, 122, 123, 124, 125, 126, 127, 128, 129, 130, 132, 133, 134, 135, 136, 137, 138, 139, 140, 141, 142, 143, 144, 145, 146, 147, 148, 149, 150, 151, 152, 153, 154, 155, 156, 157, 158, 159, 161, 162, 163, 164, 165, 166, 167, 168, 169, 170, 171, 172, 173, 174, 175, 176, 177, 178, 180, 181, 183, 184, 185, 186, 187, 188, 189, 190, 191, 192.

Commune de Marseillan

Est classée la partie de l'étang de Thau située sur la section EH feuille 1 en totalité, sur la section DA feuille 1 au sud d'une ligne droite fictive reliant la pointe nord de la parcelle 85 à la pointe nord de la parcelle 96, et sur la section EO feuille 1, au sud d'une ligne droite fictive depuis le point précédent jusqu'à la pointe nord de la parcelle 1.

Section DA - Feuille n° 1 :

Parcelles : 83, 84, 85, 96.

Section DB - Feuille n° 1 :

Parcelles : 45, 46, 47, 48, 49, 50, 51, 52, 53, 54, 55, 56, 57, 58, 59, 60, 61, 62, 63, 64, 65, 66, 67, 68, 69, 70, 71, 72, 73, 74, 75, 76, 79, 80, 81, 82, 83, 84, 85.

Section DD - Feuille n° 1 :

Parcelles : 51, 52, 53, 54, 55, 56, 57, 58, 59, 60, 61, 62, 63, 64, 65, 67, 69, 70.

Section DE - Feuille n° 1 :

Parcelles : 3, 4, 5, 40, 45.

Section DH - Feuille n° 1 :

Parcelles : 2, 3, 4, 6, 7, 8, 9, 10, 11, 12, 13, 14, 15, 16, 17, 18, 19, 22, 23, 24, 25, 26, 27, 29, 30, 31, 33, 34, 35, 36, 37, 38, 39, 45, 46, 47, 48, 49, 50, 51, 52, 53, 54, 55, 56, 66, 67.

Section DI - Feuille n° 1 :

Parcelles : 1, 2, 3, 4, 5, 6, 7, 8, 9, 10, 12, 13.

Section EM - Feuille n° 1 :

Parcelles : 1, 2.

Section EN - Feuille n° 1 :

Parcelle : 122.

Section EO - Feuille n° 1 :

Parcelles : 1, 2, 3, 4.

Commune de Nissan-lez-Enserune

Section C - Feuille n° 1 :

Parcelles : 1, 2, 3, 4, 5, 6, 7, 8, 9, 10, 11, 12, 13, 14, 15, 16, 17, 18, 19, 20, 21, 22, 23, 24, 25, 26,

27, 28, 29, 30, 31, 32, 33, 34, 35, 36, 37, 38, 39, 40, 41, 42, 43, 44, 45, 46, 47, 48, 49, 50, 51, 52, 53, 54, 55, 56, 57, 58, 59, 60, 61, 62, 63, 64, 65, 66, 67, 68, 69, 70, 71, 72, 73, 74, 75, 76, 77, 78, 79, 80, 81, 82, 83, 84, 85, 86, 87, 88, 89, 90, 91, 92, 94, 95, 96, 97, 98, 99, 100, 101, 102, 103, 104, 105, 106, 107, 108, 109, 110, 111, 112, 113, 114, 115, 116, 117, 118, 119, 120, 121, 122, 123, 124, 125, 126, 127, 128, 129, 130, 131, 132, 133, 134, 135, 136, 137, 138, 139, 140, 141, 142, 143, 144, 145, 146, 147, 148, 149, 150, 151, 152, 153, 154, 155, 156, 157, 158, 159, 160, 161, 162, 163, 164, 165, 166, 167, 168, 169, 170, 171, 172, 173, 174, 175, 176, 177, 178, 179, 180, 181, 182, 183, 184, 185, 186, 187, 188, 189, 191, 192, 193, 195, 196, 197, 198, 199, 200, 201, 202, 203, 204, 205, 206, 207, 208, 209, 210, 211, 212, 213, 214, 215, 216, 217, 218, 219, 220, 221, 222, 223, 224, 225, 226, 227, 228, 229, 230, 231, 232, 233, 234, 235, 236, 237, 238, 239, 240, 241, 242, 243, 244, 245, 246, 247, 248, 249, 250, 251, 252, 253, 254, 255, 256, 257, 258, 259, 260, 261, 262, 263, 264, 265, 266, 267, 268, 269, 270, 271, 272, 273, 274, 275, 276, 277, 278, 279, 280, 281, 282, 283, 284, 285, 286, 287, 288, 289, 290, 291, 292, 293, 294, 295, 296, 297, 298, 299, 300, 301, 302, 303, 304, 305, 306, 307, 308, 309, 310, 311, 312, 313, 314, 315, 316, 317, 318, 319, 320, 321, 322, 323, 324, 325, 326, 327, 328, 329, 330, 331, 332, 333, 334, 335, 337, 338, 339, 340, 341, 342, 343, 344, 345, 346, 347, 348, 349, 350, 351, 352, 353, 354, 355, 356, 357, 358, 359, 360, 361, 362, 363, 364, 365, 366, 367, 368, 369, 370, 371, 372, 373, 374, 375, 376, 377, 378, 379, 380, 381, 382, 383, 384, 385, 386, 387, 388, 389, 390, 391, 392, 393, 394, 395, 396, 397, 398, 399, 400, 510, 511, 512, 513, 515, 516, 517, 518, 519, 520, 521, 522, 523, 524, 525, 526, 527, 528, 529, 530, 531, 535, 536, 537, 538, 539, 540, 541, 542, 543, 544, 545, 546, 547, 548, 549, 550, 551, 552, 553, 554, 555, 556, 561, 562, 566, 567, 568, 569, 570, 571, 572, 573, 575, 576, 577, 578, 579, 580, 581, 582, 583, 584, 585, 586, 587, 588, 589, 590, 591, 592, 593, 594, 596, 597, 600, 601, 602, 603, 604, 605, 606, 607, 608, 609, 610, 611, 612, 613, 614, 615, 616, 617, 618, 619, 620, 621, 622, 623, 624, 625, 626, 627, 628, 629, 630, 631, 632, 633, 634, 635, 636, 637, 638, 639, 640, 641, 642, 643, 644, 645, 646, 648, 653, 655, 656, 657, 658, 659, 660, 661, 662, 663, 664, 665, 666, 667, 668, 669, 670, 671, 672, 673, 674, 675, 676, 677, 678, 679, 680, 681, 682, 683, 684, 685, 734, 735.

Commune d'Olonzac

Section AR - Feuille n° 1 :

Parcelle : 68.

Section AS - Feuille n° 1 :

Parcelles : 3, 8*, 9, 10, 11, 12, 13, 16, 17, 22, 30, 31, 32, 33, 34, 35, 36, 37, 38, 39, 41, 42, 43, 44, 45, 46, 47, 48, 49, 50, 51, 55, 56, 58, 60, 62, 64, 66, 68, 70, 72, 74, 76, 77, 78, 79, 81, 83.

*** Parcelle comprise pour partie :**

La parcelle 8 est classée pour la partie située à l'ouest d'une ligne droite fictive reliant l'angle sud-est de la parcelle 12 à un point situé sur la limite sud de la parcelle 8 à une distance de 100 mètres du domaine public fluvial, le long de cette limite.

Section AT - Feuille n° 1 :

Parcelles : 4, 6, 8, 10, 11, 14, 15, 16, 17, 63, 73, 74, 77, 181, 191, 192, 194, 201, 202, 203, 207, 211, 213, 215, 224, 228, 230, 232, 234, 236, 297, 299, 301, 305, 307, 309, 311, 313, 315, 317, 321, 322, 323, 324, 325.

Section AV - Feuille n° 1 :

Parcelles : 1, 2, 3, 10, 11, 12, 13, 14, 15, 16, 17, 19, 20, 140, 141, 142, 143, 144, 145, 146, 147.

148, 149, 150, 151, 152, 153, 154, 155, 195, 199, 200, 201.

Commune de Poilhes

Section A - Feuille n° 1 :

Parcelles : 1, 2, 3, 6, 9, 57, 58, 819, 821, 825, 827, 829, 869*, 1002, 1003.

*** Parcelle comprise pour partie :**

La parcelle 869 est classée pour la partie située au sud-est d'une ligne droite fictive reliant un point situé sur sa limite sud-ouest, à une distance de 70 mètres de son angle sud, à l'angle ouest de la parcelle 1003.

Section A - Feuille n° 2 :

Parcelles : 328, 329, 330, 331, 332, 336, 341, 342, 343, 352, 353, 354, 355, 356, 357, 358, 359, 360, 361, 362, 363, 364, 365, 366, 367, 368, 369, 370, 371, 372, 374, 375, 376, 377, 378, 379, 380, 413, 414, 415, 416, 417, 418, 419, 420, 425, 429, 430, 431, 432, 433, 434, 435, 436, 437, 438, 439, 441, 444, 445, 446, 451, 452, 453, 454, 455, 457, 549, 550, 578, 642, 643, 644, 645, 646, 762, 764, 766, 770, 772, 774, 776, 778, 780, 782, 784, 806, 817, 870, 871, 879, 880, 882, 883, 884, 885, 902, 904, 905, 906, 917, 918, 919, 1008, 1009, 1010, 1011, 1012.

Section B - Feuille n° 1 :

Parcelles : 1, 2, 3, 4, 5, 6, 7, 8, 9, 10, 11, 12, 13, 14, 15, 16, 17, 18, 24, 25, 26, 27, 28, 29, 30, 31, 32, 33, 34, 35, 36, 37, 38, 39, 40, 41, 42, 43, 44, 45, 46, 47, 48, 49, 50, 51, 52, 53, 54, 55, 56, 57, 58, 59, 60, 61, 62, 63, 64, 65, 67, 68, 69, 70, 71, 72, 73, 74, 286, 287, 288, 289, 291, 292, 294, 295, 296, 297, 298, 299, 300, 301, 302, 303, 304, 305, 306, 307, 308, 309, 310, 311, 312, 314, 315, 316, 320, 325, 326, 327, 329, 331, 334, 335, 336, 337, 338, 339, 340, 341, 342, 344, 345, 347, 349, 350, 351, 352, 353, 354, 355, 356, 357, 358, 359, 360, 361, 362, 363, 364, 365, 366, 367, 368, 369, 370, 371, 372, 373, 374, 375, 377, 379, 380, 382, 383, 396, 397, 400, 401, 404, 405, 415, 459, 461, 463, 465, 467, 468, 471, 479, 480, 481, 482, 487, 488, 489, 490, 491, 496, 497.

Section C - Feuille n° 1 :

Parcelles : 1, 2, 4, 5, 7, 9, 10, 11, 12, 13, 14, 15, 16, 18, 19, 20, 22, 25, 26, 29, 30, 31, 32, 33, 35, 36, 37, 38, 40, 41, 45, 46, 47, 48, 49, 51, 52, 53, 54, 55, 56, 57, 58, 59, 60, 61, 62, 64, 98, 99, 100, 101, 102, 103, 104, 105, 107, 108, 109, 110, 111, 112, 113, 114, 116, 120, 121, 122, 123, 140, 141, 145, 146, 147, 149, 151, 152, 153, 156, 157, 158, 159, 160, 161, 162, 163, 164, 165, 166, 167, 168, 169, 170, 171, 172, 173, 178, 179, 180, 181, 182, 183, 184, 185, 186, 187, 188, 189, 190, 191, 192, 194, 195, 196, 197, 198, 199, 200, 201, 203, 204, 217, 218, 219, 220, 241, 243, 244, 245, 247, 248, 250, 252, 253, 257, 258, 259, 260, 261, 262, 263, 264, 265, 266.

Commune de Portiragnes

Section AE - Feuille n° 1 :

Parcelles : 105, 106, 107, 108, 109, 110, 111, 112, 113, 114, 115, 116, 117, 118, 119, 120, 121, 122, 123, 124, 125, 126, 127, 128, 129, 130, 131, 132, 133, 134, 135, 136, 137, 138, 139, 140, 141, 142, 143.

Section AH - Feuille n° 1 :

Parcelles : 1, 2, 3, 4, 5, 6, 7, 8, 9, 10, 11, 13, 14, 15, 16, 17, 19, 20, 21, 22, 23, 24, 25, 27, 28, 29, 30, 31, 32, 33, 34, 35, 36, 37, 38, 39, 40, 41, 42, 43, 44, 45.

Commune de Villeneuve-lès-Béziers

Section AE - Feuille n° 1 :

Parcelles : 73, 74, 75, 76, 77*, 78, 79, 140.

*** Parcelle comprise pour partie :**

La parcelle 77 est classée pour la subdivision cadastrale 77a.

Section AM - Feuille n° 1 :

Parcelles : 2, 3, 4, 64, 69, 70, 78, 79, 80, 81, 82, 83, 84, 85, 86, 87, 88, 89, 90, 94, 96, 97, 102, 106.

Section AN - Feuille n° 1 :

Parcelles : 82, 83, 84, 85, 86, 87, 88, 89, 90, 91, 92, 93.

Section AP - Feuille n° 1 :

Parcelles : 1, 2, 3, 4, 5, 6, 7, 8, 9, 10, 11, 12, 13, 65, 66, 67, 68, 69.

Section AZ - Feuille n° 1 :

Parcelles : 19, 20, 21, 22, 23, 24, 25, 26, 27, 28, 29, 30, 31, 32, 33, 34, 35, 36, 37, 38, 39, 40, 41, 42, 43, 44, 45, 46, 47, 48, 49, 50, 51, 52, 53, 54, 55, 56, 57, 58, 59, 60, 61, 62, 63, 64, 65, 66, 67, 68, 69, 70, 71, 72, 73, 74, 75, 76, 77, 78, 79, 80, 81, 82, 83, 84, 85, 86, 87, 88, 89, 90, 91, 92, 93, 94, 95, 96, 97, 98, 100, 101, 128, 129.

Section BA - Feuille n° 1 :

Parcelles : 1, 2, 3, 4, 5, 6, 7, 8, 10, 11, 12, 13, 14, 15, 16, 18, 19, 20, 21, 22, 23, 24, 25, 26, 27, 28, 29, 30, 31, 32, 167, 168, 169, 172, 173, 174, 175.

Section BB - Feuille n° 1 :

Parcelles : 1, 2, 3, 4, 5, 6, 7, 8, 9, 10, 11, 12, 13, 14, 15, 16, 17, 18, 19, 20*, 21, 22, 23, 24, 25, 26, 27, 28, 31, 32, 33, 34, 36, 37, 38, 39, 40, 41, 42, 43, 44, 45, 46, 47, 48, 49, 50, 51, 52, 54, 55, 56, 57, 58, 59, 60, 61, 62, 63, 64, 65, 66, 67, 68, 69, 70, 71, 72, 73, 74, 75, 76, 77, 78, 79, 80, 81, 82, 83.

*** Parcelle comprise pour partie :**

La parcelle 20 est classée pour la partie située à l'ouest d'une ligne droite fictive perpendiculaire à sa limite sud-est au niveau de son angle sud, d'une longueur de 416 mètres, puis rejoignant sa limite nord par une ligne droite fictive perpendiculaire à celle-ci.

Section BC - Feuille n° 1 :

Parcelles : 1, 2, 3, 4, 5, 6, 7, 8, 9, 11, 12, 13, 15, 16, 17, 18, 19, 143, 160, 161.

Article 2

Sont abrogés :

- l'arrêté du ministre de l'éducation nationale, en date du 7 octobre 1946, inscrivant à l'inventaire des sites pittoresques du département de l'Aude l'ensemble formé par les rives et le plan d'eau du Fresquel, le canal du Midi, entre le grand bief du Pont rouge et le pont Saint-Jean, et les deux allées de cyprès qui le bordent à Carcassonne ;

- l'arrêté du ministre de la culture et de l'environnement, en date du 16 août 1977, inscrivant à l'inventaire des sites pittoresques du département de l'Aude l'ensemble formé sur la commune de Carcassonne par le domaine de Serres.

Article 3

Sont abrogés en tant qu'ils intéressent le site classé par le présent décret :

- l'arrêté du ministre, secrétaire d'Etat à l'éducation nationale, en date du 11 décembre 1942, portant inscription à l'inventaire des sites pittoresques du département de l'Aude, de l'ensemble formé à Canet par le moulin fortifié et ses abords ;

- l'arrêté du ministre, secrétaire d'Etat à l'éducation nationale, en date du 16 février 1943, portant inscription à l'inventaire des sites pittoresques du département de l'Aude, de l'ensemble de la ville d'Argens comprenant les parcelles cadastrales n° 1 à 122 de la section A, ainsi que le sol des voies publiques adjacentes auxdites parcelles ;

- l'arrêté du ministre de l'éducation nationale en date 31 juillet 1945, inscrivant à l'inventaire des sites pittoresques du département de l'Aude le parc du domaine de Saint-Jean ;

- l'arrêté du ministre de l'éducation nationale, en date du 12 janvier 1946, portant inscription à l'inventaire des sites pittoresques du département de l'Hérault, de l'ensemble formé à Agde par l'Hérault (entre le pont du quai du Chapitre et une ligne joignant l'angle nord de la parcelle G.C 376 à l'angle nord de l'embouchure du canal du Midi), par le canal du Midi (entre l'Hérault et le pont du G.C n° 5 et entre l'Hérault et le bassin rond), et par le canalet (du bassin rond à l'Hérault) ainsi que le sol des quais ;

- l'arrêté du ministre de l'éducation nationale, secrétaire d'Etat aux Beaux-Arts, en date du 25 mai 1953, portant inscription à l'inventaire des sites pittoresques de l'Aude, de l'ensemble constitué à Naurouze, commune de Montferrand, par l'obélisque, l'ancien bassin, le bief, le canal et leurs abords ;

- l'arrêté du ministre d'Etat chargé des affaires culturelles, en date du 10 novembre 1966, portant inscription à l'inventaire des sites pittoresques du département de l'Aude, de l'ensemble formé sur les communes de Peyriac-de-Mer, Port-La-Nouvelle et Sigean, par les îles de Sainte-Lucie, de l'Aude, de la Planasse et du Soulié, les plans d'eau environnants et leurs abords.

Article 4

Le présent décret sera notifié aux préfets de l'Aude, de la Haute-Garonne et de l'Hérault, ainsi qu'aux maires d'Alzonne, Argeliers, Argens-Minervois, Azille, Badens, Blomac, Bram, Carcassonne, Castelnaudary, Caux-et-Sauzens, Cuxac-d'Aude, Ginestas, Gruissan, Homps, La Redorte, Labastide-d'Anjou, Lasbordes, Marseillette, Mas-Saintes-Puelles, Mirepeisset, Montferrand, Montréal, Moussan, Narbonne, Ouveillan, Paraza, Pennautier, Pexiora, Pezens, Port-la-Nouvelle, Puicheric, Roubia, Sainte-Eulalie, Saint-Marcel-sur-Aude, Saint-Martin-Lalande, Saint-Nazaire-d'Aude, Sallèles-d'Aude, Trèbes, Ventenac-en-Minervois, Villalier, Villedubert, Villemoustaussou, Villepinte et Villesèquelande (Aude), Auzeville-Tolosane, Avignonet-Lauragais, Ayguesvives, Castanet-Tolosan, Deyme, Donneville, Gardouch, Labège, Montesquieu-Lauragais, Montgiscard, Péchabou, Pompertuzat, Ramonville-Saint-Agne, Renneville, Saint-Rome et Vieilleville (Haute-Garonne), Agde, Béziers, Capestang, Cers, Colombiers, Cruzy, Marseillan, Nissan-lez-Enserune, Olonzac, Poilhes, Portiragnes, Quarante, Vias et Villeneuve-lès-Béziers (Hérault).

Article 5

Le présent décret, les cartes au 1/25 000 et les plans cadastraux annexés pourront être consultés aux préfectures de l'Aude, de la Haute-Garonne et de l'Hérault, et chacune en ce qui la concerne, aux mairies d'Alzonne, Argeliers, Argens-Minervois, Azille, Badens, Blomac, Bram, Carcassonne, Castelnaudary, Caux-et-Sauzens, Cuxac-d'Aude, Ginestas, Gruissan, Homps, La Redorte, Labastide-d'Anjou, Lasbordes, Marseillette, Mas-Saintes-Puelles, Mirepeisset, Montferrand, Montréal, Moussan, Narbonne, Ouveillan, Paraza, Pennautier, Pexiora, Pezens, Port-la-Nouvelle, Puicheric, Roubia, Sainte-Eulalie, Saint-Marcel-sur-Aude, Saint-Martin-Lalande, Saint-Nazaire-d'Aude, Sallèles-d'Aude, Trèbes, Ventenac-en-Minervois, Villalier, Villedubert, Villemoustaussou, Villepinte et Villesèquelande (Aude), Auzeville-Tolosane, Avignonet-Lauragais, Ayguesvives, Castanet-Tolosan, Deyme, Donneville, Gardouch, Labège, Montesquieu-Lauragais, Montgiscard, Péchabou, Pompertuzat, Ramonville-Saint-Agne, Renneville, Saint-Rome et Vieilleville (Haute-Garonne), Agde, Béziers, Capestang, Cers, Colombiers, Cruzy, Marseillan, Nissan-lez-Enserune, Olonzac, Poilhes, Portiragnes, Quarante, Vias et Villeneuve-lès-Béziers (Hérault) ⁽¹⁾.

Article 6

Le ministre d'Etat, ministre de la transition écologique et solidaire est chargé de l'exécution du présent décret, qui sera publié au *Journal officiel* de la République française.

Fait le 25 SEP. 2017

Edouard PHILIPPE

Par le Premier ministre :

Le ministre d'Etat,
ministre de la transition écologique et solidaire,

Nicolas HULOY
/

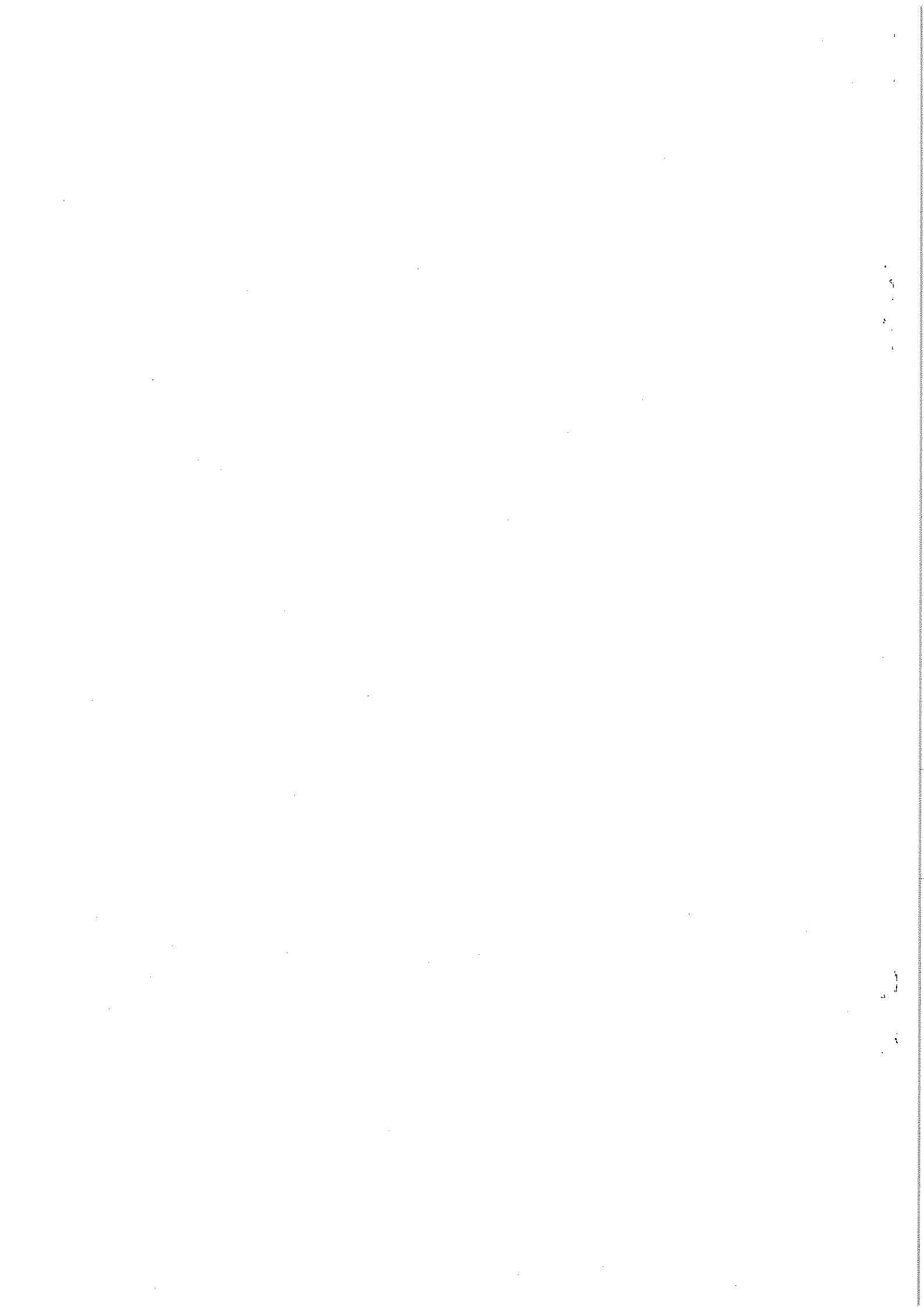

3 9 3 2 8 7

Vu à la Section des Travaux Publics
du Conseil d'État

27 JUIN 2017

FM
Le Rapporteur,



Site classé des paysages du Canal du Midi

Atlas au 1/25000 du périmètre

Site classé des paysages du canal du Midi
Atlas au 1/25 000^{ème} de l'ensemble du périmètre classé

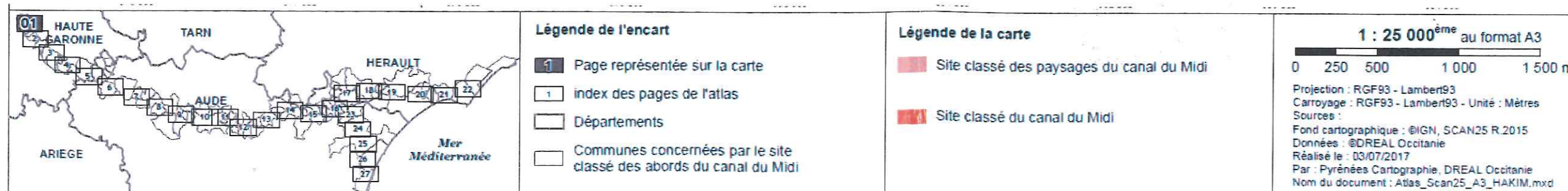

MINISTÈRE
DE LA TRANSITION
ÉCOLOGIQUE
ET SOLIDAIRE

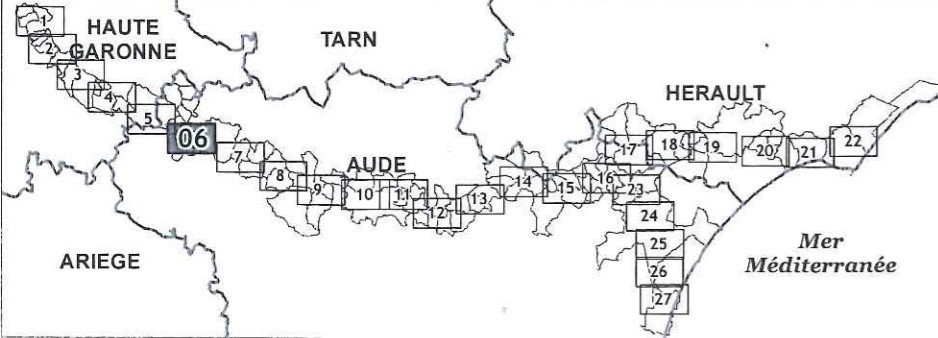
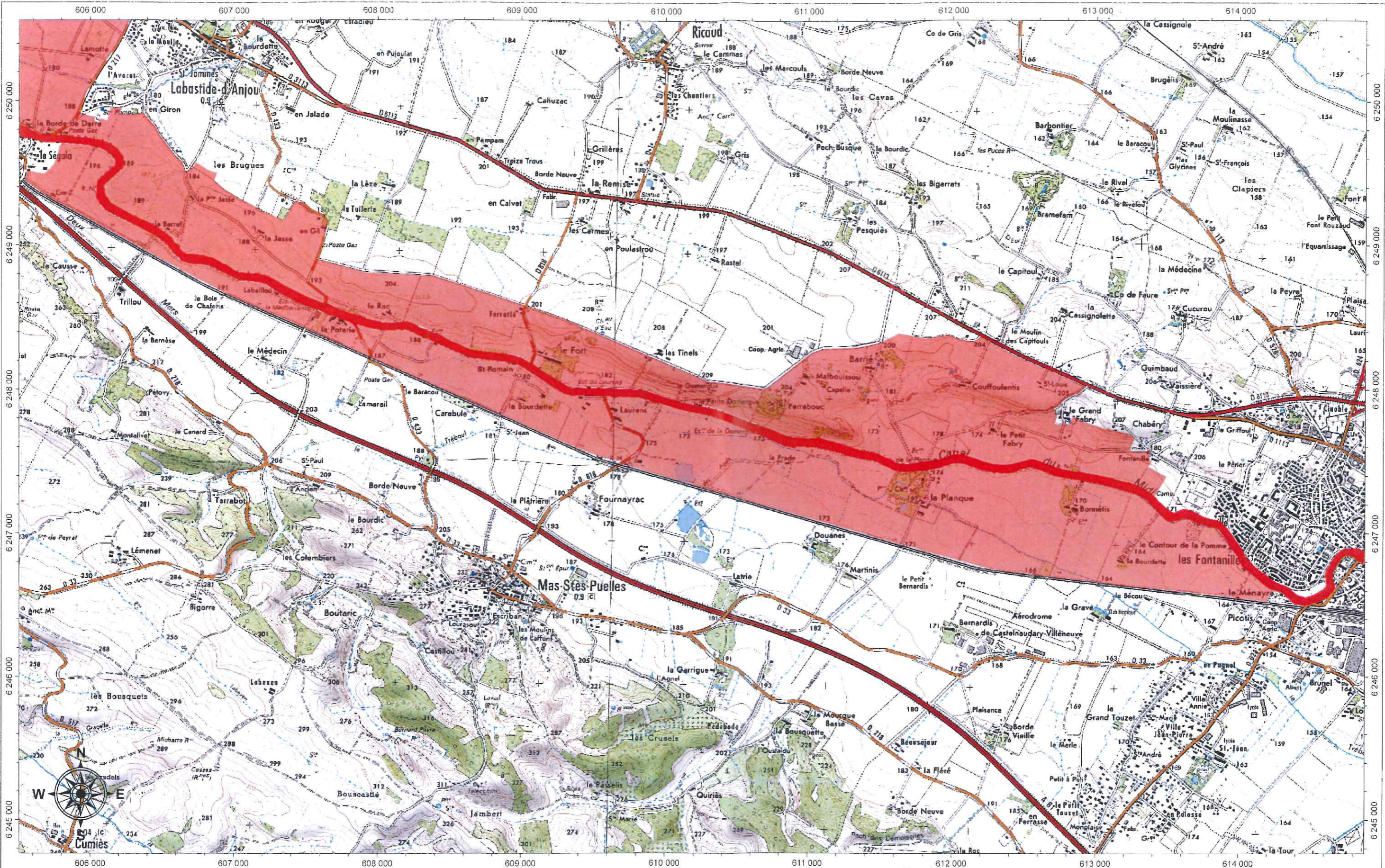

Légende de l'encart

- Page représentée sur la carte
- index des pages de l'atlas
- Départements
- Communes concernées par le site classé des abords du canal du Midi

Légende de la carte

- Site classé des paysages du canal du Midi
- Site classé du canal du Midi

1 : 25 000^{ème} au format A3

0 250 500 1 000 1 500 m

Projection : RGF93 - Lambert93
Carroyage : RGF93 - Lambert93 - Unité : Mètres
Sources :
Fond cartographique : ©IGN, SCAN25 R.2015
Données : ©DREAL Occitanie
Réalisé le : 03/07/2017
Par : Pyrénées Cartographie, DREAL Occitanie
Nom du document : Atlas_Scan25_A3_HAKIM.mxd





Site classé des paysages du canal du Midi

Atlas au 1/25 000^{ème} de l'ensemble du périmètre classé

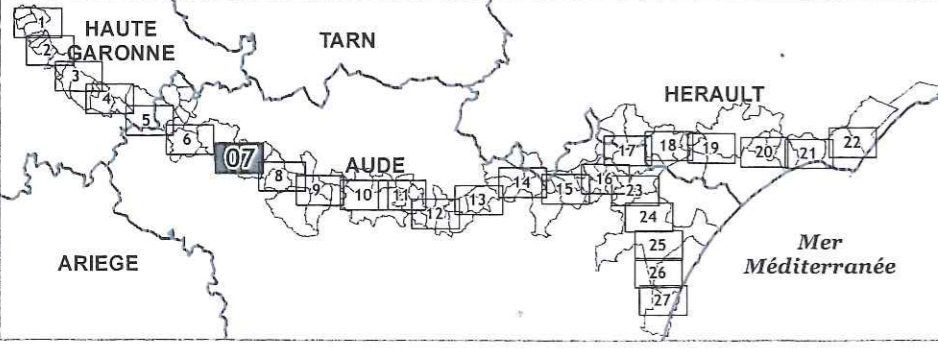
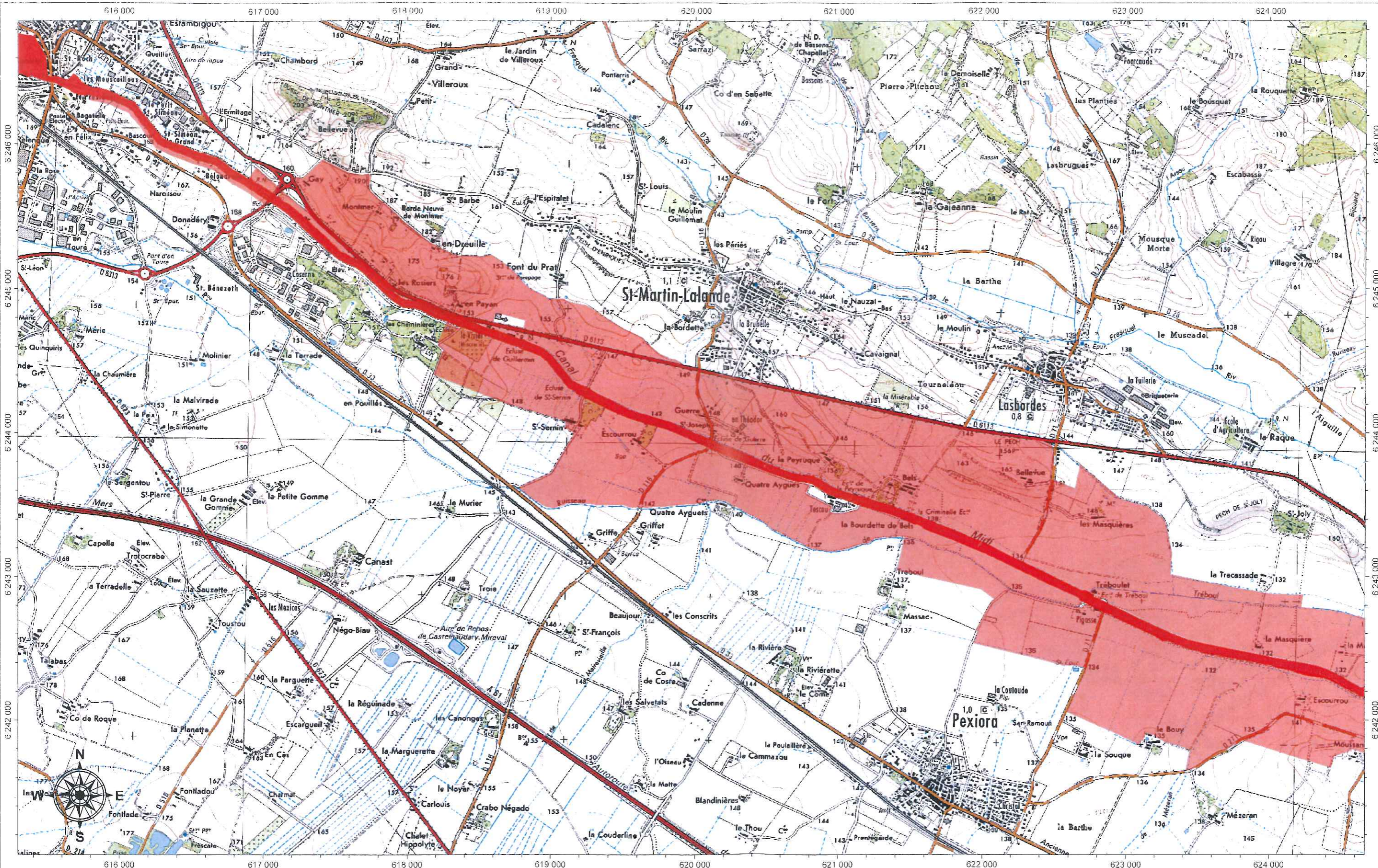

Légende de l'encart

- Page représentée sur la carte
- index des pages de l'atlas
- Départements
- Communes concernées par le site classé des abords du canal du Midi

Légende de la carte

- Site classé des paysages du canal du Midi
- Site classé du canal du Midi

1 : 25 000^{ème} au format A3



Projection : RGF93 - Lambert93
 Carroyage : RGF93 - Lambert93 - Unité : Mètres
 Sources :
 Fond cartographique : ©IGN, SCAN25 R.2015
 Données : ©DREAL Occitanie
 Réalisé le : 03/07/2017
 Par : Pyrénées Cartographie, DREAL Occitanie
 Nom du document : Atlas_Scan25_A3_HAKIM.mxd



Commune de Castelnaudary

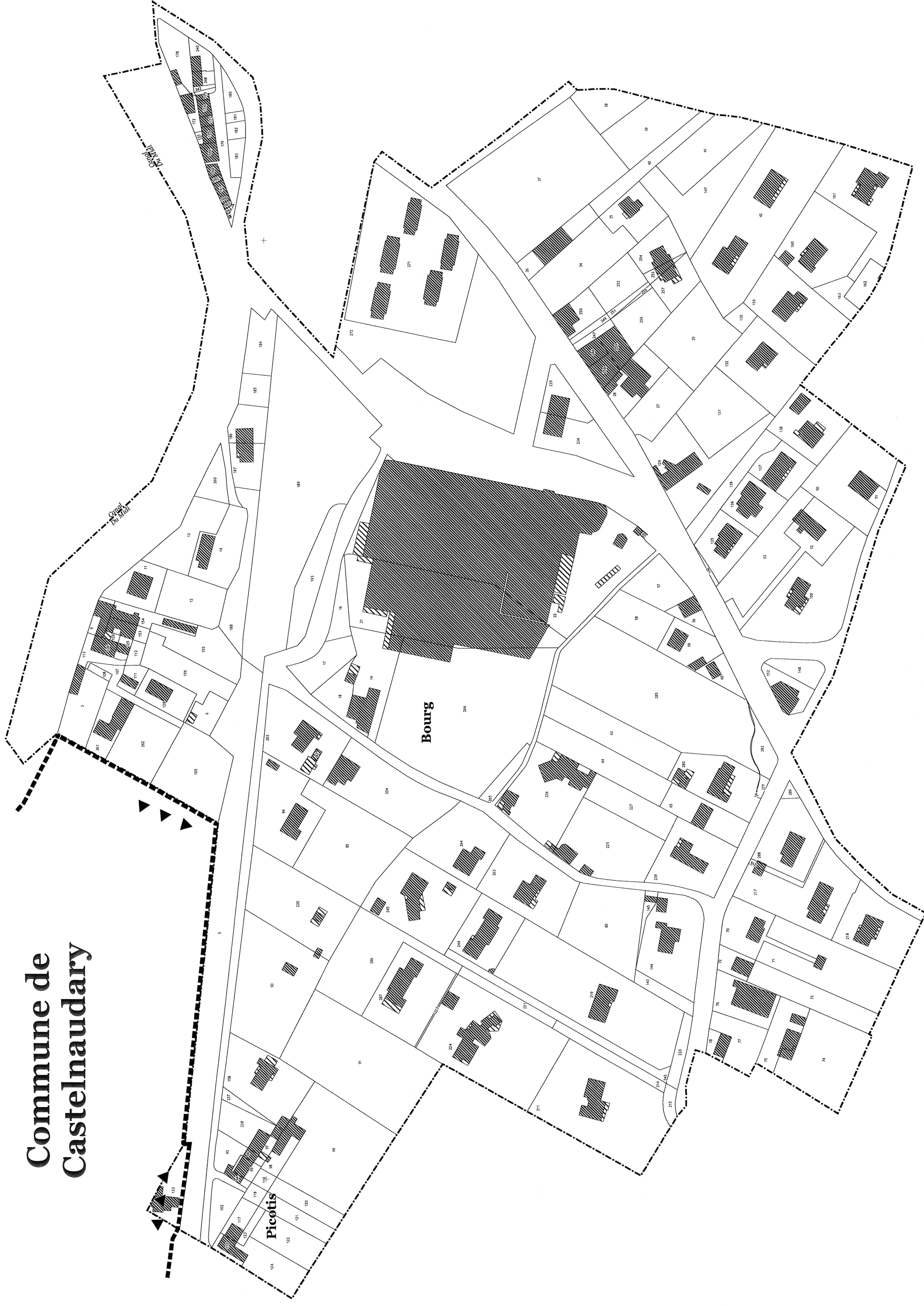

Site classé des paysages du canal du Midi

Commune de Castelnaudary
Section AN, Feuille n°1

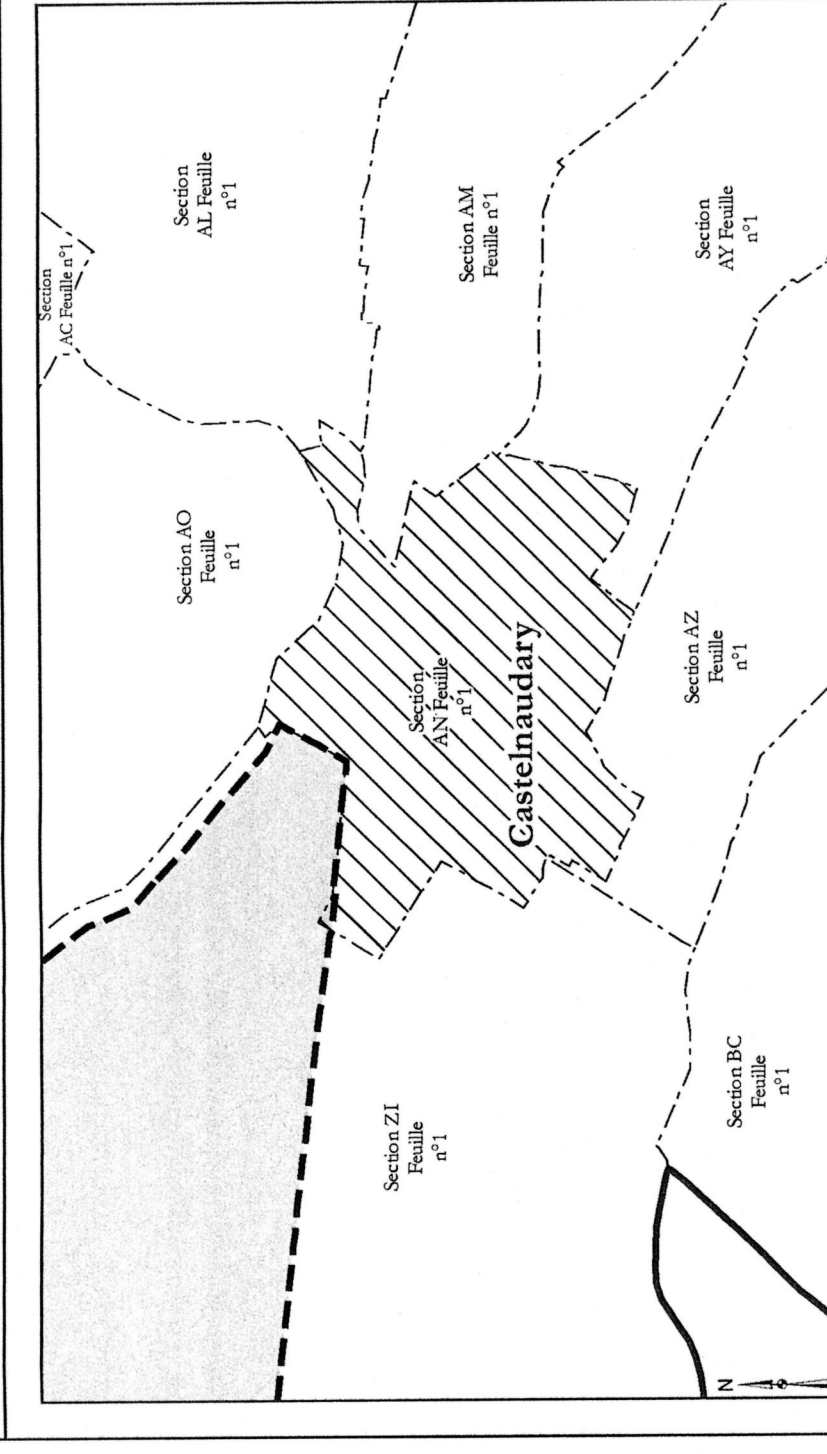
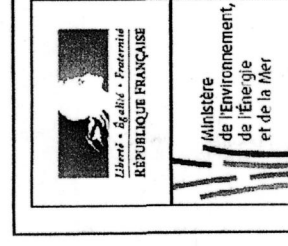

- Légende de la carte**
- Limite communales
 - - - Limite de sections cadastrales
 - Limite de parcelles
 - ▨ Limite extérieure du site classé
 - ▨ Limite intérieure du site classé
 - ▨ Les hachures indiquent l'indicateur du site classé des paysages du canal du Midi
- Légende du cartouche**
- Limite communales
 - - - Limite de sections cadastrales
 - Limite du site classé
 - ▨ Section représentée sur la carte
 - ▨ Site classé des paysages du canal du Midi

Projection : RGF93 - Lambert93
Carroyage : RGF93 - Lambert93 - UTM - Métrique 50
1 : 1000^m au format A0
Mètres
Sources :
Fond cartographique : ©IGN, BD PARCELLAIRE (Année 2015),
BD PCO (Année 2015)
Commune : CASTELNAUDARY, Occitanie
Nom du document : Section_AN1.mxd

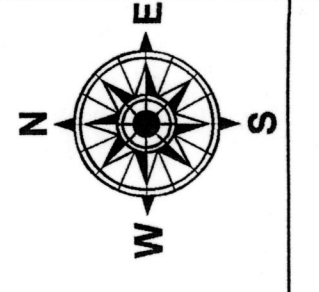

614500 614500

0059929

0059929

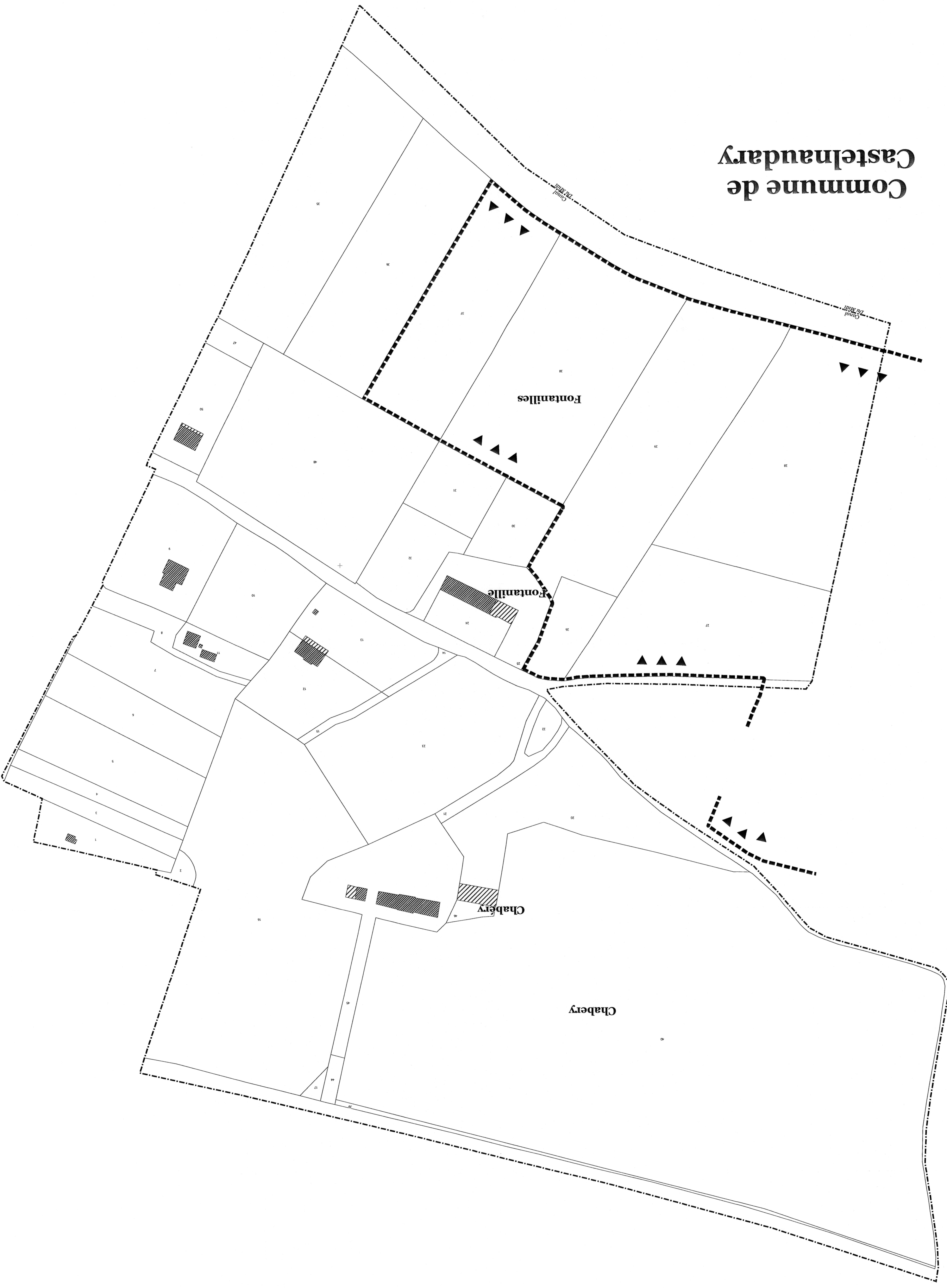

**Site classé des paysages
du canal du Midi**
Commune de Castelnaudary
Section BB, Feuille n°1

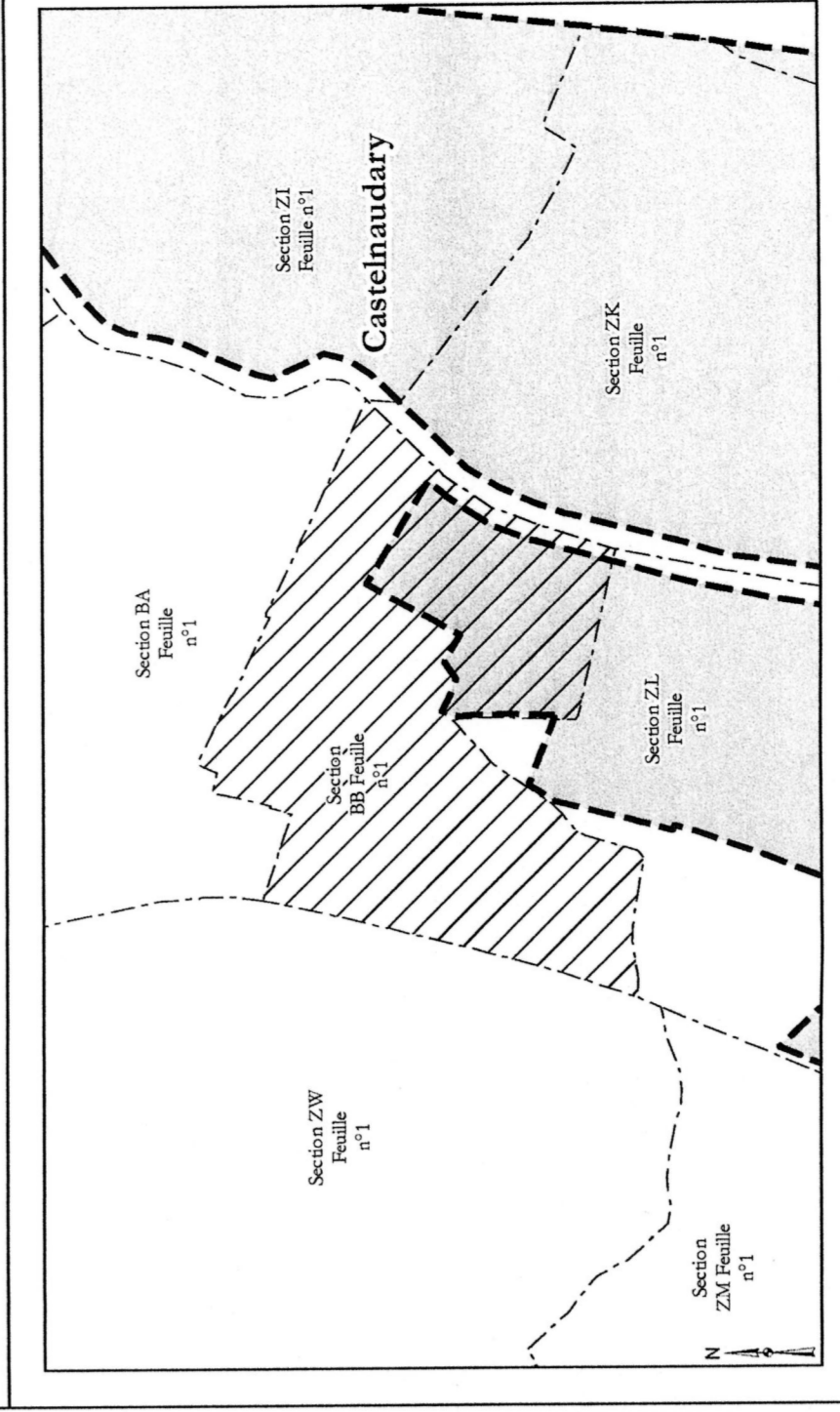

Légende de la carte		Légende du cartouche	
—	Limites communales	—	Limites communales
- - -	Limites de sections cadastrales	- - -	Limites de sections cadastrales
—	Limites parcelaires	- - -	Limite du site classé
—	Limite spécifique du site classé des paysages du canal du Midi	▨	Section représentée sur la carte
▲	Les fleches indiquent l'intérieur du site classé des paysages du canal du Midi	▨	Site classé des paysages du canal du Midi

Projections : RGF93 - Lambert93
 Carroyage : RGF93 - Lambert93 - Unité : Kilomètre 50
 Echelle : 1 : 1000^m au format A0
 Révisé le : 20/02/2017
 Plan de classement des sites de paysages
 Norme de document : Sireferm_A0.indd
 Données : EDREA, Occitanie

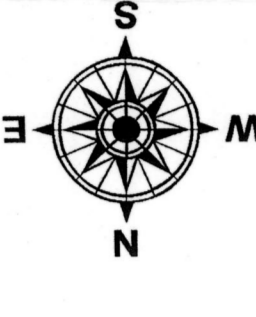



**Commune de
Castelnaudary**

6247000
6247000
6247000

613500
613500
613500

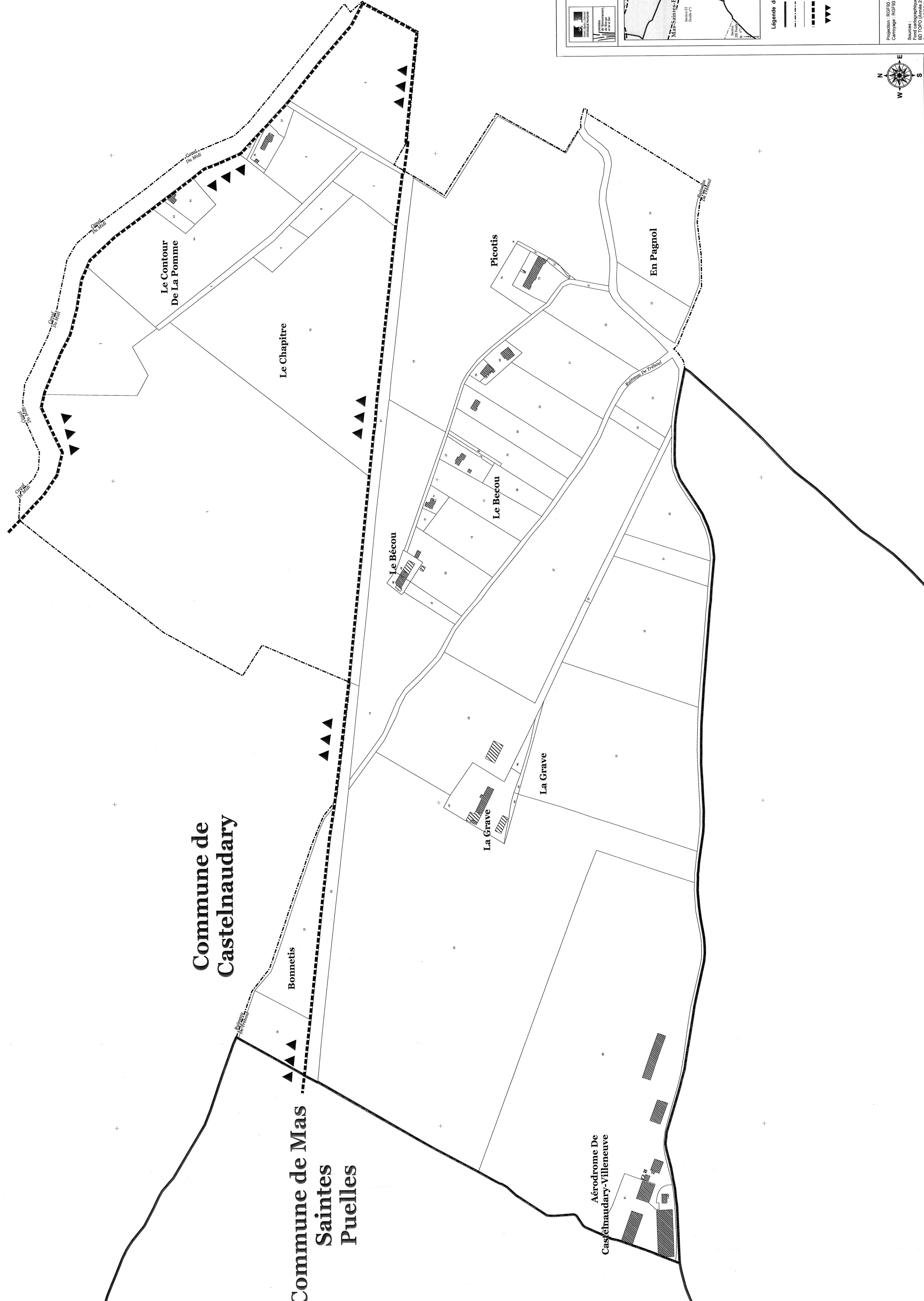
6247000
6247000
6247000





**Site classé des paysages
du canal du Midi**
Commune de Castelnaudary
Section Z1, Feuille n°1

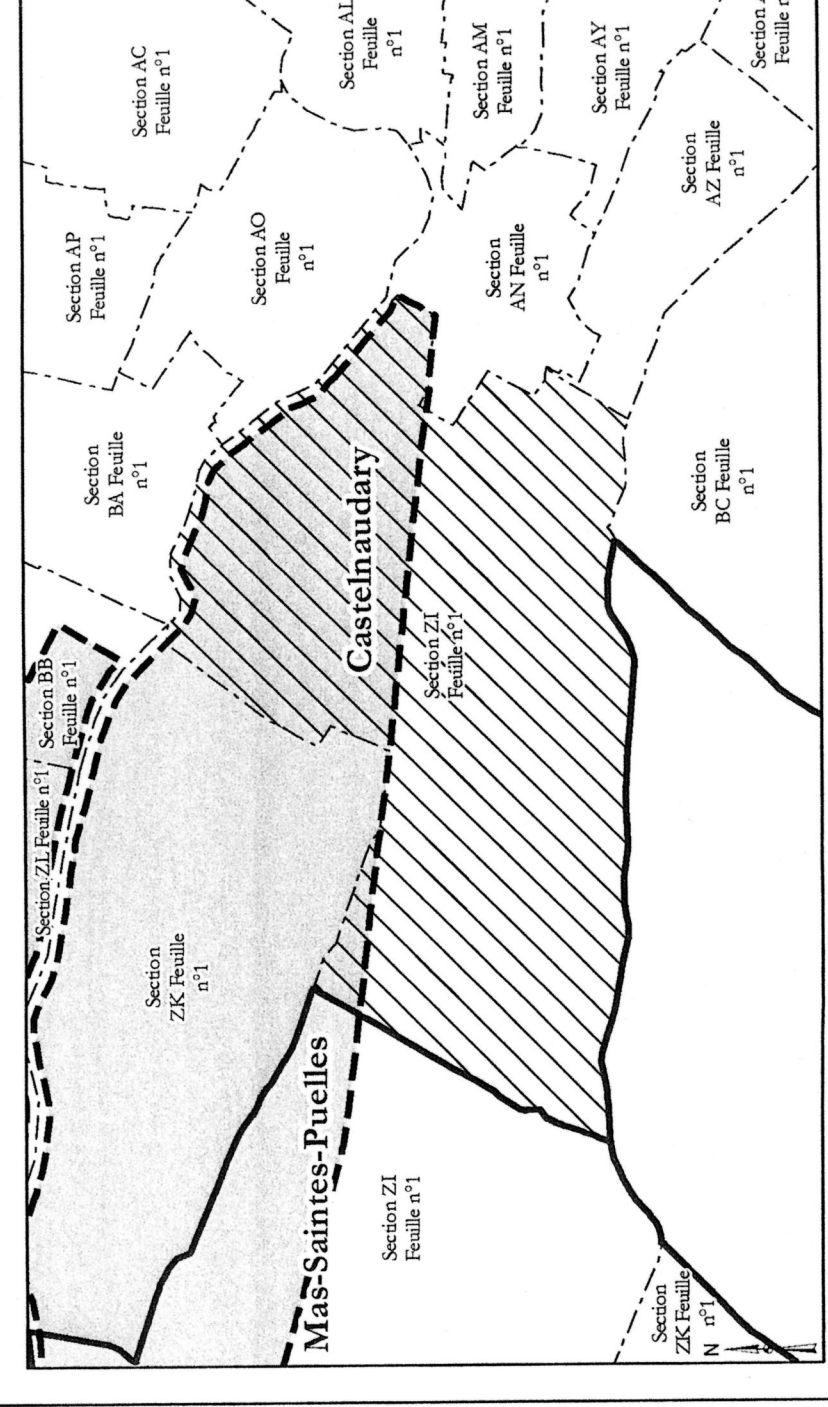

Légende de la carte

- Limites communales
- - - Limites de sections cadastrales
- Limites parcelaires
- Limite extérieure du site classé des paysages du canal du Midi
- ▲▲▲ Les flèches indiquent l'intérieur du canal du Midi

Légende du cartouche

- Limites communales
- - - Limites de sections cadastrales
- Limite du site classé
- ▨ Section représentative sur la carte
- ▨ Site classé des paysages du canal du Midi

Produites : RGF93 - Lambert93
Cartographe : RGF93 - Lambert93 - Unité : Kilomètre 50 25 0 1 : 2000 m au format A0
Mètres 100 50 0 150

Sources :
Plan cadastral en vigueur (2015)
Plan de Prévision Cartographique (DREA, OC)
Nom du document : Section_A0.mxd

**Commune de
Castelnaudary**

**Commune de Mas
Saintes
Puelles**

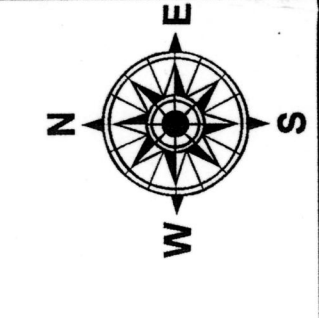

Commune de Castelnaudary

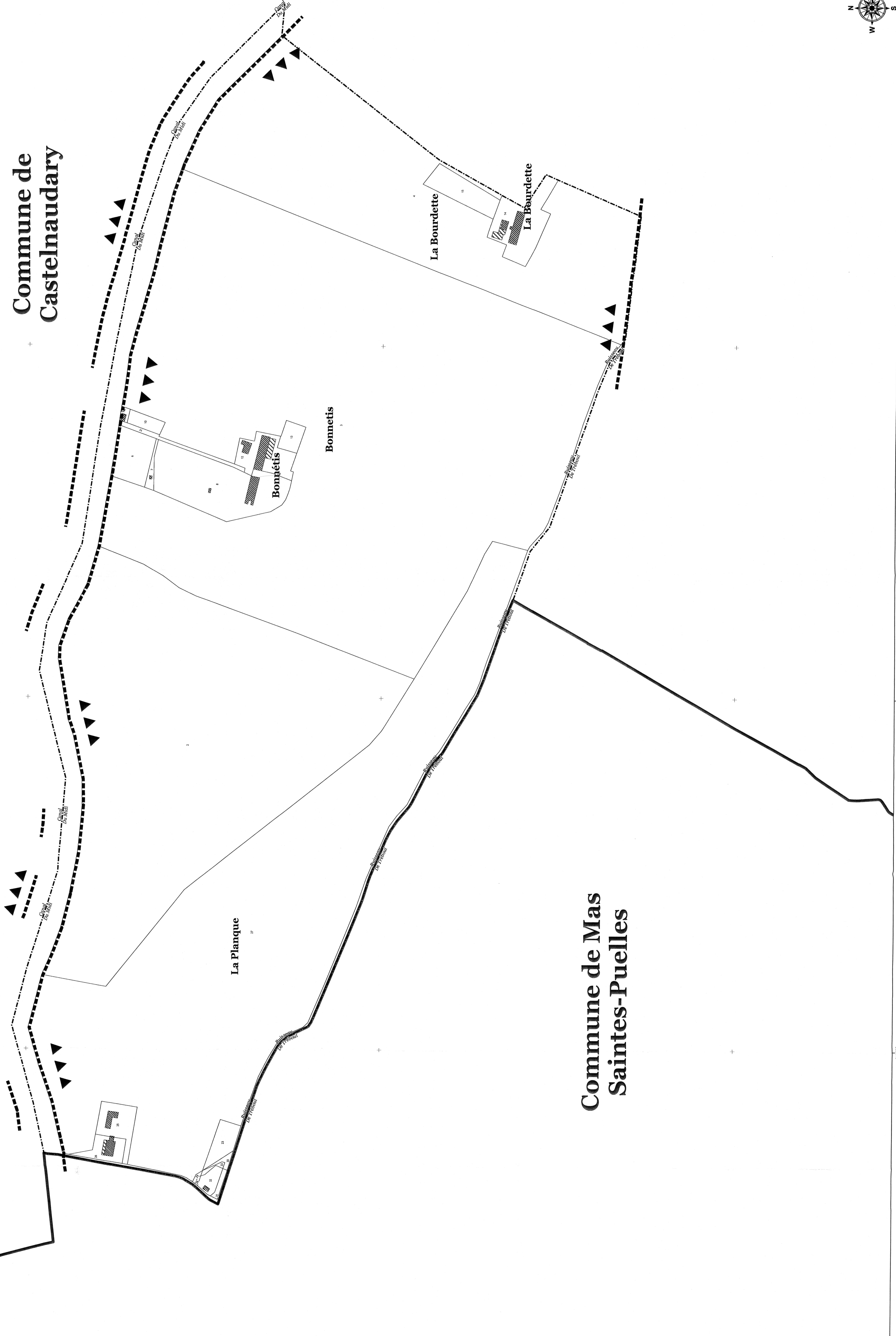

Site classé des paysages du canal du Midi

Commune de Castelnaudary
Section ZK, Feuille n°1

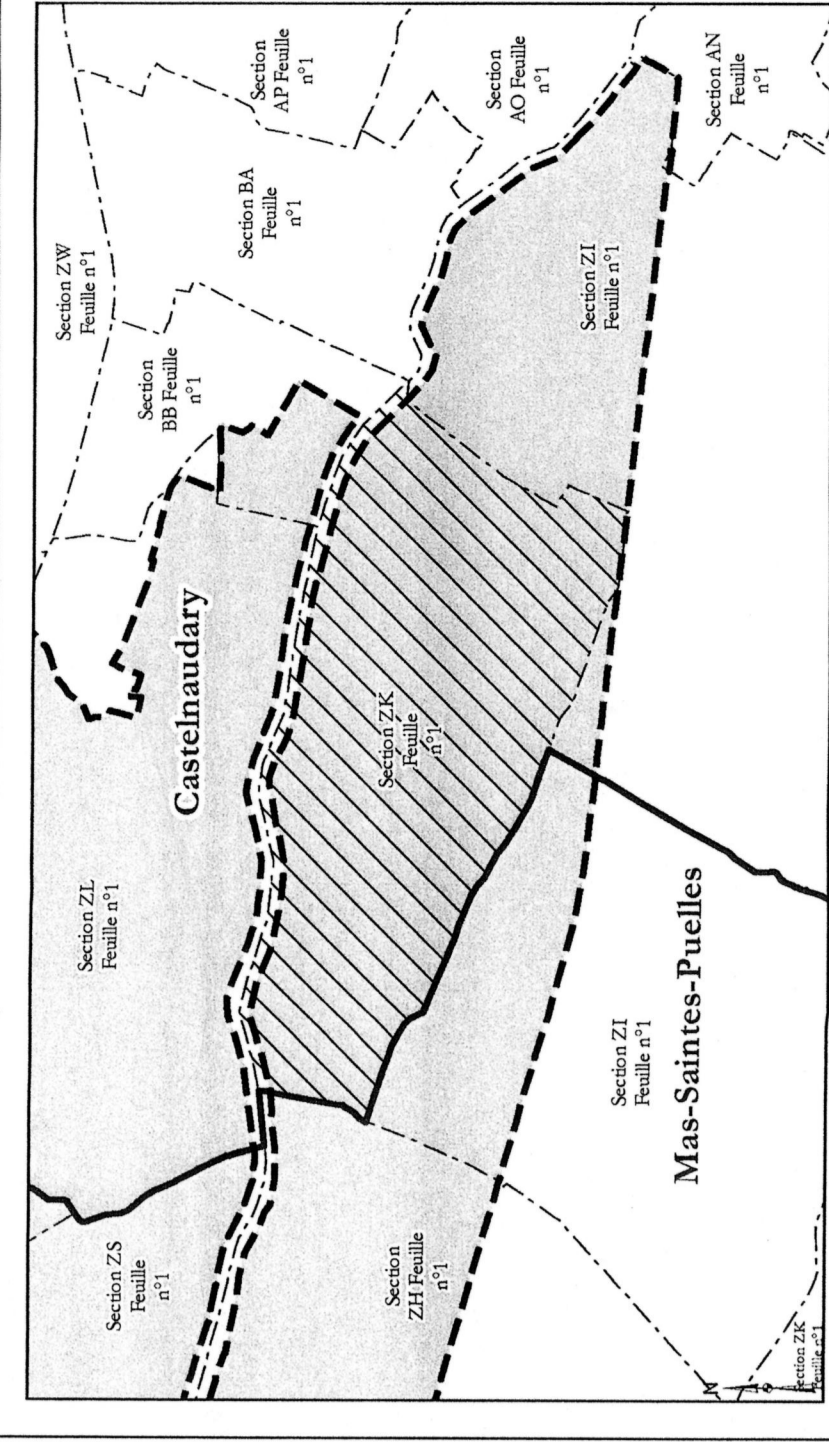

- ### Légende de la carte
- Limites communales
 - - - Limites de sections cadastrales
 - Limites parcelaires
 - Limite affective des sites classés des paysages du canal du Midi
 - ▲▲▲ Les fiches indiquent l'indicateur de site classé des paysages de zone du Midi
- ### Légende du cartouche
- Limites communales
 - - - Limites de sections cadastrales
 - Limite de site classé
 - ▲▲▲ Section représentée sur la carte
 - ▲▲▲ Site classé des paysages de zone du Midi

Projeté : RGF93 - Lambert93
Carroyage : RGF93 - Lambert93 - Unité : Kilomètre 50 25 0 1 : 2000^m au format A0
Mètres

Sources :
BD Carroyage : IGN, BD PARCELLAIRES (Année 2015),
BD Carroyage : IGN, BD PARCELLAIRES (Année 2015),
Données : ©DREAL Occitanie

Révisé le : 22/03/2017
Nom du document : Section_ZK.mxd

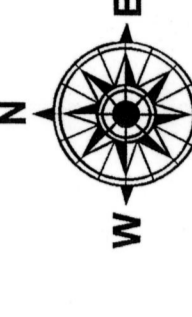



COMMUNE DE CASTELNAUDARY DEPARTEMENT DE L'AUDE

PLAN LOCAL D'URBANISME – MODIFICATION SIMPLIFIEE N°1

PIECE 6.3.3 : SERVITUDES D'UTILITE PUBLIQUE – I3 – ETABLISSEMENT DES CANALISATIONS DE TRANSPORT ET DE DISTRIBUTION DE GAZ

P.L.U DE CASTELNAUDARY : ANNEXES

ARRETE LE

APPROUVE LE

SIGNATURE ET CACHET DE LA MAIRIE



Liberté • Égalité • Fraternité

RÉPUBLIQUE FRANÇAISE

PRÉFET DE L'AUDE

Direction Régionale de l'Environnement
de l'Aménagement et du Logement

Direction des risques industriels

Arrêté préfectoral n° DREAL-2018-11-001
INSTITUANT DES SERVITUDES D'UTILITÉ PUBLIQUE
prenant en compte la maîtrise des risques autour des canalisations de transport de gaz
naturel ou assimilé, d'hydrocarbures et de produits chimiques
sur le territoire de la Commune de Castelnaudary

Le préfet de l'Aude,
Chevalier de la Légion d'Honneur,
Chevalier de l'Ordre National du Mérite

VU le code de l'environnement, et notamment ses articles L. 555-16, R. 555-30 et R. 555-31 ;

VU le code de l'urbanisme notamment ses articles L.101-2, L.132-1, L.132-2, L.151-1 et suivants, L.153-60, L.161-1 et suivants, L.163-10, R.431-16 ;

VU le code de la construction et de l'habitation, notamment ses articles R. 122-22 et R. 123-46 ;

VU l'arrêté du 5 mars 2014 modifié définissant les modalités d'application du chapitre V du titre V du livre V du code de l'environnement et portant règlement de la sécurité des canalisations de transport de gaz naturel ou assimilé, d'hydrocarbures et de produits chimiques ;

VU l'étude de dangers du transporteur TIGF en date du 15/09/2014;

VU le rapport de la Direction régionale de l'environnement, de l'aménagement et du logement de la région Occitanie, en date du 19/01/2018 ;

VU l'avis émis par le Conseil départemental de l'environnement et des risques sanitaires et technologiques de l'Aude, le 22/03/2018 ;

CONSIDÉRANT que les canalisations de transport de gaz naturel ou assimilé, d'hydrocarbures et de produits chimiques, en service à la date de l'entrée en vigueur des articles R554-41 et suivants du code de l'environnement, doivent faire l'objet d'institution de servitudes d'utilité publique relatives à la maîtrise de l'urbanisation en raison des dangers et des inconvénients qu'elles présentent;

CONSIDÉRANT que selon l'article L 555-16 du code de l'environnement, les périmètres à l'intérieur desquels les dispositions en matière de maîtrise de l'urbanisation s'appliquent sont déterminés par les risques susceptibles d'être créés par une canalisation de transport en service, notamment les risques d'incendie, d'explosion ou d'émanation de produits toxiques, menaçant gravement la santé ou la sécurité des personnes;

SUR proposition du Secrétaire Général de la Préfecture de l'AUDE,

52 rue Jean Bringer – CS 20001 – 11836 CARCASSONNE Cedex 9

Téléphone : 04 68 10 27 00 – Télécopie : 04 68 72 32 98

Site Internet des services de l'État dans l'Aude : <http://www.aude.gouv.fr/> - Facebook :

<http://www.facebook.com/prefecture.aude>

ARRETE :

ARTICLE 1 : – Des servitudes d'utilité publique sont instituées dans les zones d'effets générées par les phénomènes dangereux susceptibles de se produire sur les canalisations de transport décrites ci-après, conformément aux distances figurant dans les tableaux ci-dessous et reproduites sur la carte annexée⁽¹⁾ au présent arrêté.

Seules les distances SUP1 sont reproduites dans la carte annexée au présent arrêté. Les restrictions supplémentaires fixées par l'article 2 pour les projets d'urbanisme dont l'emprise atteint les SUP 2 ou 3 sont mises en œuvre dans le cadre de l'instruction de l'analyse de compatibilité obligatoire pour tout projet dont l'emprise atteint la SUP 1.

NOTA : Dans les tableaux ci-dessous :

- PMS : Pression Maximale de Service de la canalisation
- DN : Diamètre Nominal de la canalisation.
- Distances S.U.P. : Distances en mètres de part et d'autre de la canalisation définissant les limites des zones concernées par les servitudes d'utilité publique.

En cas d'écart entre les valeurs des distances SUP figurant dans les tableaux ci-dessous et la représentation cartographique des SUP telle qu'annexée au présent arrêté, les valeurs des tableaux font foi, appliquées au tracé réel des canalisations concernées.

Nom de la commune : Castelnaudary

Code INSEE :11076

CANALISATIONS DE TRANSPORT DE GAZ NATUREL EXPLOITÉE PAR LE TRANSPORTEUR :

TIGF (Transport et Infrastructures Gaz France) devenu Teréga
Espace Volta - 40 Avenue de l'Europe - CS 20522 - 64000 PAU

Ouvrages traversant la commune :

Nom de la canalisation	PMS (bar)	DN	Longueur dans la commune (en mètres)	Implantation	Distances S.U.P. (en mètres de part et d'autre de la canalisation)		
					SUP1	SUP2	SUP3
11 - DN 100 MAS STE PUELLES NORD-LASBORDES	66.2	100	8073	ENTERRE	30	5	5
11 - DN 050 ST GOBAIN TERREAL CASTELNAUDARY	66.2	50	777	ENTERRE	15	5	5
11 - DN 040/050 GrDF CASTELNAUDARY	66.2	50	319	ENTERRE	15	5	5
11 - DN 080 GrDF CASTELNAUDARY	66.2	80	342	ENTERRE	20	5	5

Ouvrages ne traversant pas la commune, mais dont les zones d'effets atteignent cette dernière :

Nom de la canalisation	PMS (bar)	DN	Implantation	Distances S.U.P. en mètres (de part et d'autre de la canalisation)		
				SUP1	SUP2	SUP3
11 - DN 300 MAS STE PUELLES SUD-LAURABUC	66.2	300	ENTERRE	100	5	5
11 - DN 800 BARAIGNE-LAURABUC GAFETTE	80.0	800	ENTERRE	395	5	5

Installations annexes situées sur la commune :

Nom de l'installation	Distances S.U.P. en mètres (à partir de l'installation)		
	SUP1 (*)	SUP2	SUP3
PL-SAINT GOBAIN TERREAL CASTELNAUDARY	35	6	6
RO-SEC.ST GOBAIN TERREAL CASTELNAUDARY	35	6	6
PL-GRDF CASTELNAUDARY	35	6	6
RO-SECURITE GRDF CASTELNAUDARY	35	6	6
PS-CASTELNAUDARY, SAINT GOBAIN TERREAL	35	6	6
PS-CASTELNAUDARY, GRDF	35	6	6
PS-CASTELNAUDARY, ARRIVEE GRDF	35	6	6

* NOTA : Si la SUP1 du tracé adjacent est plus large que celle de l'installation annexe, c'est elle qui doit être prise en compte au droit de l'installation annexe.

Installations annexes non situées sur la commune, mais dont les zones d'effets atteignent cette dernière :

Néant

ARTICLE 2 :- Conformément à l'article R. 555-30 b) du code de l'environnement, les servitudes sont les suivantes, en fonction des zones d'effets :

Servitude SUP1, correspondant à la zone d'effets létaux (PEL) du phénomène dangereux de référence majorant au sens de l'article R555-10-1 du code de l'environnement :

La délivrance d'un permis de construire relatif à un établissement recevant du public susceptible de recevoir plus de 100 personnes ou à un immeuble de grande hauteur et son ouverture est subordonnée à la fourniture d'une analyse de compatibilité ayant reçu l'avis favorable du transporteur ou, en cas d'avis défavorable du transporteur, l'avis favorable du Préfet rendu au vu de l'expertise mentionnée au III de l'article R 555-31 du code de l'environnement.

L'analyse de compatibilité est établie conformément aux dispositions de l'arrêté ministériel du 5 mars 2014 modifié susvisé.

Servitude SUP2, correspondant à la zone d'effets létaux (PEL) du phénomène dangereux de référence réduit au sens de l'article R555-10-1 du code de l'environnement :

L'ouverture d'un établissement recevant du public susceptible de recevoir plus de 300 personnes ou d'un immeuble de grande hauteur est interdite.

Servitude SUP3, correspondant à la zone d'effets létaux significatifs (ELS) du phénomène dangereux de référence réduit au sens de l'article R555-10-1 du code de l'environnement :

L'ouverture d'un établissement recevant du public susceptible de recevoir plus de 100 personnes ou d'un immeuble de grande hauteur est interdite.

ARTICLE 3. – Conformément à l'article R555-30-1 du code de l'environnement, le maire informe le transporteur de toute demande de permis de construire, de certificat d'urbanisme opérationnel ou de permis d'aménager concernant un projet situé dans l'une des zones définies à l'article 2.

ARTICLE 4. – Les servitudes instituées par le présent arrêté sont annexées aux plans locaux d'urbanisme et aux cartes communales des communes concernées conformément aux articles L.151-43, L.153-60, L.161-1 et L.163-10 du code de l'urbanisme.

ARTICLE 5. – En application du R554-60 du code de l'environnement, le présent arrêté sera publié au recueil des actes administratifs et sur le site internet de l'Aude et adressé au maire de la commune de Castelnaudary.

ARTICLE 6. – Cet arrêté pourra faire l'objet d'un recours contentieux auprès du tribunal administratif de Montpellier dans un délai de 2 mois à compter de sa publication.

ARTICLE 7. – Le Secrétaire Général de la Préfecture de l'Aude, le président de l'établissement public compétent ou le maire de la commune de Castelnaudary, le Directeur Départemental de l'Aude, le Directeur Régional de l'Environnement, de l'Aménagement et du Logement Occitanie, sont chargés chacun en ce qui le concerne de l'exécution du présent arrêté dont une copie leur sera adressée, ainsi qu'au Directeur Général de TIGF devenu Teréga.

Carcassonne, le **20 JUIN 2018**

Pour le préfet et par délégation
Le Secrétaire Général de la Préfecture

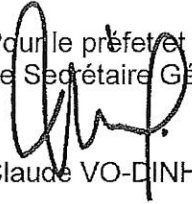
Claude VO-DINH

(1) La carte des servitudes d'utilité publique annexée au présent arrêté peut être consultée dans les services de la Préfecture de l'Aude et de la Direction Régionale de l'Environnement de l'Aménagement et du Logement Occitanie, ainsi que dans l'établissement public compétent ou la mairie de la commune concernée

**Direction Opérations
Région de TOULOUSE**

**16 bis rue Alfred Sauvy
31270 CUGNAUX
Tél : 05 61 16 26 10
Fax : 05 61 78 51 12**

TOULOUSE, le 15/06/2016

Mairie de Castelnaudary
22 cours de la république
BP 1100
11491 CASTELNAUDARY

A l'attention de Madame MERCIER

DOP/ETR/RTO-T2016 / 350 - GV
Affaire suivie par : Elodie PENELLO

LR/AR n° 1A 122 526 0596 4

V/Ref - Révision du PLU – Courrier du 07/06/2016

**Objet - Plan Local d'Urbanisme - Révision
Commune de CASTELNAUDARY - 11**

Madame,

Nous avons bien reçu votre courrier concernant le projet de révision générale du PLU de la commune citée en objet.

Nous vous confirmons que notre réseau de canalisations de transport de gaz naturel à haute pression traverse et impacte votre commune. Les ouvrages concernés sont :

**CANALISATION DN 100 MAS STE PUELLES NORD-LASBORDES
BRANCHEMENT DN 050 SAINT GOBAIN TERREAL CASTELNAUDARY
BRANCHEMENT DN 040/050 GrDF CASTELNAUDARY
BRANCHEMENT DN 080 GrDF CASTELNAUDARY
CANALISATION DN 300 MAS STE PUELLES SUD-LAURABUC
CANALISATION DN 800 BARAIGNE-LAURABUC GAFETTE**

Ce réseau est soumis à l'arrêté ministériel du 5 mars 2014, portant règlement de la sécurité des canalisations de transport de gaz combustible, d'hydrocarbures liquides ou liquéfiés et de produits chimiques. Il est également soumis au Code de l'Environnement qui instaure des Servitudes d'Utilité Publique (SUP).

Conformément à cette réglementation, nous vous demandons de tenir compte des contraintes liées aux servitudes de nos canalisations de transport de gaz naturel à haute pression. En conséquence, nous vous joignons les éléments suivants :

- le document GAZ I3, indiquant les ouvrages TIGF traversant/impactant votre commune (Tableau 1), la largeur de la servitude non aedificandi (Tableau 2) et la largeur des bandes de servitudes d'utilité publique (SUP) associées (Tableau 3).
- Le plan de situation sur lequel ont été reportés, au périmètre de la commune, les ouvrages TIGF et leur bande SUP respective la plus large (SUP 1 – Tableau 3).

Afin que soit respecté l'ensemble des dispositions réglementaires et que nous puissions analyser au mieux les interactions possibles entre de futurs projets de construction et nos ouvrages, **il est demandé que :**

- le tracé des canalisations et de leurs servitudes soient représentés sur les cartographies du PLU, afin d'attirer l'attention sur les risques potentiels que présentent nos ouvrages et inciter à la vigilance en matière de maîtrise de l'urbanisation. Pour des données plus précises, à votre demande et sous convention, TIGF est en mesure de fournir un extrait SIG du tracé géo-référencé de ses ouvrages et de leurs servitudes associées au périmètre de la commune.
- les servitudes liées à la présence de nos ouvrages présentées dans le document GAZ I3 joint soient mentionnées dans la liste des servitudes de votre PLU,
- les contraintes d'urbanisme mentionnées aux paragraphes 3 et 4 du document GAZ I3 joint soient inscrites dans votre PLU,
- TIGF soit consulté le plus en amont possible dès lors qu'un projet d'urbanisme (ERP, IGH, CU, PC...) se situe dans la zone SUP1 reportée sur la cartographie jointe,
- TIGF soit consulté pour toutes modifications ultérieures envisagées pour l'occupation des sols en termes de Plan Local d'Urbanisme.

En cas de projet incompatible avec la présence de nos ouvrages TIGF pourra être amené à émettre à un avis défavorable. Il y aura alors lieu d'étudier un aménagement du projet ou de la canalisation, afin d'assurer la sécurité des personnes et des biens.

Enfin, nous vous rappelons qu'au titre des articles R-554-19 et suivants du code de l'environnement tout responsable de projet ou entrepreneur envisageant des travaux doit consulter préalablement le téléservice www.reseaux-et-canalizations.gouv.fr et déposer si nécessaire les DT et DICT auprès de TIGF.

Nous vous informons également que nous souhaitons uniquement être associés au « porter à connaissance », avec consultation à terme de notre service, nous n'assisterons donc pas aux commissions de travail du PLU.

Nous vous prions d'agréer, Madame, l'assurance de nos salutations distinguées.

Le Chef de Région

Ph. MEGEMONT

PJ. Plans de situation des ouvrages de transport de gaz naturel avec zone SUP1
Document GAZ I3 (bandes de servitude et contraintes d'urbanisme)

Copie TIGF - Secteur de CARCASSONNE

PLAN LOCAL D'URBANISME
Commune de CASTELNAUDARY - 11
Servitudes I3

Servitudes relatives à l'établissement des canalisations de transport de gaz

RESEAU DE TRANSPORT DE GAZ NATUREL TIGF
CONTRAINTES D'URBANISME

1. Dénomination des ouvrages TIGF traversant et impactant la commune

La commune est traversée et impactée par les ouvrages suivants :

Tableau 1 : Ouvrages TIGF

Nom de la canalisation	Pression Maximale de Service (Bar)	Diamètre (mm)	Traverse/ impacte	Longueur sur la commune (km)	Référence Arrêté d'Autorisation
CANALISATION DN 100 MAS STE PUELLES NORD-LASBORDES	66,2	100	Traverse	8,07	AM 4 juin 2004 NOR : INDI0402949A ⁽¹⁾ ou INDI0402950A ⁽²⁾
BRANCHEMENT DN 050 SAINT GOBAIN TERREAL CASTELNAUDARY	66,2	50	Traverse	0,78	AM 4 juin 2004 NOR : INDI0402949A ⁽¹⁾ ou INDI0402950A ⁽²⁾
BRANCHEMENT DN 040/050 GrDF CASTELNAUDARY	66,2	50	Traverse	0,32	AM 4 juin 2004 NOR : INDI0402949A ⁽¹⁾ ou INDI0402950A ⁽²⁾
BRANCHEMENT DN 080 GrDF CASTELNAUDARY	66,2	80	Traverse	0,34	AM 4 juin 2004 NOR : INDI0402949A ⁽¹⁾ ou INDI0402950A ⁽²⁾
CANALISATION DN 300 MAS STE PUELLES SUD-LAURABUC	66,2	300	Impacte	/	AM 4 juin 2004 NOR : INDI0402949A ⁽¹⁾ ou INDI0402950A ⁽²⁾
CANALISATION DN 800 BARAIGNE-LAURABUC GAFETTE	80	800	Impacte	/	AM 4 juin 2004 NOR : INDI0402949A ⁽¹⁾ ou INDI0402950A ⁽²⁾

(1) Arrêté du 4 juin 2004, portant autorisation conjointe de transport de gaz naturel pour l'exploitation par les sociétés Total Transport Gaz France et Gaz du Sud-Ouest des ouvrages dont la propriété a été transférée à la société Elf-Aquitaine de Réseau, accordé par le Ministre délégué à l'industrie et publié au Journal Officiel le 11 juin 2004.

(2) Arrêté du 4 juin 2004, portant autorisation de transport de gaz pour l'exploitation des ouvrages dont la propriété a été transférée à la société Gaz du Sud-Ouest, accordé par le Ministre délégué à l'industrie et publié au Journal Officiel le 11 juin 2004.

TIGF

Dénomination sociale : Transport et Infrastructures Gaz France
 Adresse postale siège social : 40, avenue de l'Europe - CS 20522 - 64010 PAU CEDEX
 Tél. : +33 (0)5 59 13 34 00 - Fax : +33 (0)5 59 13 35 60 - www.tigf.fr

S.A. au capital de 17 579 088 euros
 RCS Pau 095 580 841 / N° de TVA FR 59095580841

2. Références aux principaux textes officiels

- Code de l'énergie
- Code de l'environnement
 - Partie législative : Articles L555-16 et Articles L 555-25 à L555-30
 - Partie réglementaire : Chapitre V du titre V du livre V
- Code de l'Urbanisme
 - Partie Législative : Articles L. 121-1, L. 121-2, L. 122-1 et L. 123-1
 - Partie Réglementaire : Articles R126-1 et R 431-16
- Arrêté Ministériel du 5 mars 2014 définissant les modalités d'application du chapitre V du titre V du livre V du code de l'environnement et portant règlement de la sécurité des canalisations de transport de gaz combustibles, d'hydrocarbures et de produits chimiques.

3. Servitude non aedificandi

Cette servitude correspond à une bande de libre passage permettant l'accès aux agents de TIGF pour l'entretien, la surveillance et la maintenance des canalisations et de leur environnement.

A l'intérieur de cette bande, les propriétaires des parcelles concernées se sont engagés par convention à ne pas procéder, sauf accord préalable de TIGF, à des constructions, à la plantation d'arbres ou arbustes, à l'édification de clôtures avec des fondations ou à des stockages même temporaires.

Tableau 2 : Largeur des bandes de servitude non aedificandi

Nom de la canalisation	Largeur de la bande de servitude non aedificandi (m)
CANALISATION DN 100 MAS STE PUELLES NORD-LASBORDES	4 à 6
BRANCHEMENT DN 050 SAINT GOBAIN TERREAL CASTELNAUDARY	4 à 6
BRANCHEMENT DN 040/050 GrDF CASTELNAUDARY	4 à 6
BRANCHEMENT DN 080 GrDF CASTELNAUDARY	4 à 6
CANALISATION DN 300 MAS STE PUELLES SUD-LAURABUC	/
CANALISATION DN 800 BARAIGNE-LAURABUC GAFETTE	/

4. Servitudes d'Utilité Publique (SUP)

Les ouvrages TIGF sont soumis à l'arrêté du 5 mars 2014, portant règlement de la sécurité des canalisations de transport de gaz combustibles, d'hydrocarbures liquides ou liquéfiées et de produits chimiques. Les restrictions d'urbanisme présentées dans le tableau ci-dessous sont à prendre en compte, conformément aux Codes de l'Urbanisme (Articles R126-1 et R431-16) et de l'Environnement (R555-30 et R555-46):

Tableau 3 : Contraintes d'urbanisme associées aux SUP

Nom de la canalisation	Servitudes d'Utilité publiques (Rayon du Cercle glissant centré sur la canalisation en m)	
	Contraintes associées	
	SUP 1 Effets Létaux du phénomène dangereux majorant	SUP 2-3 Effets Létaux du phénomène dangereux réduit
	<ul style="list-style-type: none"> - Permis de construire pour tout projet d'extension d'ERP>100 pers, d'ERP¹ neuf > 100pers ou d'IGH² subordonnés à la réalisation d'une Analyse de compatibilité par le porteur de projet approuvée par TIGF. - Pas d'Installation Nucléaire de Base 	<ul style="list-style-type: none"> • Pas d'ERP neuf >100 pers • Pas d'IGH ni d'installation nucléaire de base • Permis de construire pour extension d'un ERP existant>100 pers subordonné à : <ul style="list-style-type: none"> - la réalisation d'une Analyse de compatibilité par le porteur de projet approuvée par TIGF - une étude de résistance du bâti.
CANALISATION DN 100 MAS STE PUELLES NORD-LASBORDES	30	5 m
BRANCHEMENT DN 050 SAINT GOBAIN TERREAL CASTELNAUDARY	15	5 m
BRANCHEMENT DN 040/050 GrDF CASTELNAUDARY	15	5 m
BRANCHEMENT DN 080 GrDF CASTELNAUDARY	20	5 m
CANALISATION DN 300 MAS STE PUELLES SUD- LAURABUC	100	5 m
CANALISATION DN 800 BARAIGNE-LAURABUC GAFETTE	395	5 m

NOTA : pour le gaz naturel les servitudes SUP 2 et SUP 3 sont confondues.

¹ ERP : Etablissement Recevant du Public

² IGH : Immeuble de Grande Hauteur

Dès lors qu'un projet d'urbanisme (CU, PC... pour un ERP, IGH, Habitations individuelles ou collectives, projet industriel...) se situe dans la zone SUP 1, TIGF demande à être consulté le plus en amont possible afin d'anticiper la prise en compte de l'évolution de l'environnement de ses canalisations. Le maire est tenu d'informer TIGF de tout permis de construire ou certificat d'urbanisme délivré dans la zone SUP 1 (*Art. R555-46 du code de l'environnement*).

Le maire ne peut autoriser l'ouverture d'un établissement recevant du public de plus de 100 personnes ou l'occupation d'un IGH qu'après réception d'un certificat de vérification fourni par TIGF (cerfa. n°15017*01) attestant de la mise en œuvre effective des mesures compensatoires préconisées par l'analyse de compatibilité (*en application des articles R123-46 et R122-22 du code de la construction et de l'habitation et conformément à l'article R555-31 - IV du Code de l'Environnement*).

5. Travaux à proximité du réseau TIGF

En ce qui concerne plus particulièrement les travaux à proximité des canalisations de transport de gaz naturel (terrassements, fouilles, forages, enfoncements etc..) leur exécution ne peut être effectuée que conformément aux dispositions de la législation en vigueur :

- Articles R. 554-1 à R. 554-38 du code de l'environnement relatifs au guichet unique et à l'exécution de travaux à proximité des réseaux.
- Arrêté Ministériel du 15 février 2012 et Décret du 17 juin 2014 pris en application du chapitre IV du titre V du livre V du code de l'environnement.
- Tout responsable de projet ou entrepreneur envisageant des travaux doit consulter préalablement le **télé service** www.reseaux-et-canalizations.gouv.fr et déposer si nécessaire les DT et DICT auprès de TIGF.

**Direction Opérations
Région de TOULOUSE**

**16 bis rue Alfred Sauvy
31270 CUGNAUX
Tél : 05 61 16 26 10
Fax : 05 61 78 51 12**

TOULOUSE, le 12/06/2017

Mairie de Castelnaudary
22 cours de la république
BP 1100
11400 CASTELNAUDARY

A l'attention de Monsieur le Maire

DOP/ETR/RTO-T2017 / 369 - GV
Affaire suivie par : Gilles VALETTE

LR/AR n° 1A 134 353 4646 9

V/Ref - Consultation du 01/06/2017

**Objet - Plan Local d'Urbanisme (Projet de PLU arrêté)
Commune de CASTELNAUDARY - 11**

Monsieur le Maire,

Nous avons bien reçu votre demande concernant le projet de Plan Local d'Urbanisme de la commune de Castelnaudary.

En réponse, nous vous informons que nous avons d'observation à formuler sur le document "6.3.1 Annexes_Castelnaudary_Liste_SUP", qui n'indique pas la présence de notre canalisation **DN 300 MAS SAINTE PUELLES SUD – LAURABUC**, impactant votre commune.

Nous joignons à nouveau à notre envoi le document Gaz I3 qui devra figurer intégralement dans le PLU, ainsi que les deux plans de situation des ouvrages de transport de gaz naturel, déjà communiqués en 2016, mais non repris dans ce PLU arrêté.

De plus, nous avons rajouté ci-après le "Tableau 1b: Contraintes d'urbanisme associées aux SUP (installations annexes)", afin de compléter l'information qui vous a été donnée dans notre dernier courrier du 15/06/2016 (DOP/ETR/RTO-T2016 / 350 – GV).

Afin que soit respecté l'ensemble des dispositions règlementaires et que nous puissions analyser au mieux les interactions possibles entre de futurs projets de construction et nos ouvrages, **il est une nouvelle fois demandé que la collectivité définisse, dans les différents documents composant le PLU, les dispositions nécessaires à la prise en compte de nos canalisations de transport de gaz naturel à haute pression et notamment :**

- le tracé des canalisations et de leurs servitudes soient représentés sur les cartographies du PLU, afin d'attirer l'attention sur les risques potentiels que présentent nos ouvrages et inciter à la vigilance en matière de maîtrise de l'urbanisation.
- les servitudes liées à la présence de nos ouvrages présentées dans le document GAZ I3 joint soient mentionnées dans la liste des servitudes de votre PLU,
- les contraintes d'urbanisme mentionnées aux paragraphes 3 à 5 du document GAZ I3 joint soient inscrites dans votre PLU,
- TIGF soit consulté le plus en amont possible dès lors qu'un projet de construction (ERP, IGH, CU, PC...) se situe dans les zones SUP, notamment la zone SUP 1, reportée sur la cartographie jointe,

- TIGF soit consulté sur tout projet d'évolution ultérieure des conditions d'occupation des sols prévues par le Plan Local d'Urbanisme.

En cas de projet incompatible avec la présence de nos ouvrages, TIGF pourra être amené à émettre à un avis défavorable. Il y aura alors lieu d'étudier un aménagement du projet ou de la canalisation, afin d'assurer la sécurité des personnes et des biens.

Enfin, nous vous rappelons qu'au titre des articles R-554-1 et suivants du code de l'environnement tout responsable de projet ou entrepreneur envisageant des travaux doit consulter préalablement le téléservice www.reseaux-et-canalisation.gouv.fr et déposer si nécessaire les DT et DICT auprès de TIGF.

Nous vous prions d'agréer, Monsieur le Maire, l'assurance de nos salutations distinguées.

Le Chef de Région

Ph. MEGEMONT



PJ. Plans de situation des ouvrages de transport de gaz naturel
Document GAZ I3 (définition des servitudes et contraintes d'urbanisme y afférentes ; travaux à proximité des ouvrages TIGF)

Copie TIGF - Secteur de CARCASSONNE

PLAN LOCAL D'URBANISME Commune de CASTELNAUDARY - 11 Servitudes I3 Servitudes relatives à l'établissement des canalisations de transport de gaz
RESEAU DE TRANSPORT DE GAZ NATUREL TIGF CONTRAINTES D'URBANISME

1. Dénomination des ouvrages TIGF traversant/impactant la commune

La commune est traversée/impactée par les ouvrages suivants :

Tableau 2 : Ouvrages TIGF

Nom de la canalisation	Pression Maximale de Service (Bar)	Diamètre (mm)	Traverse/ impacte	Longueur sur la commune (km)	Référence Arrêté d'Autorisation
BRANCHEMENT DN 040/050 GrDF CASTELNAUDARY	66,2	50	Traverse	0,32	AM 4 juin 2004 NOR : INDI0402949A ⁽¹⁾ ou INDI0402950A ⁽²⁾
BRANCHEMENT DN 050 SAINT GOBAIN TERREAL CASTELNAUDARY	66,2	50		0,78	
BRANCHEMENT DN 080 GrDF CASTELNAUDARY	66,2	80		0,34	
CANALISATION DN 100 MAS SAINTE PUELLES NORD - LASBORDES	66,2	100	Impacte	8,07	
CANALISATION DN 300 MAS SAINTE PUELLES SUD - LAURABUC	66,2	300		0	
CANALISATION DN 800 BARAIGNE - LAURABUC GAFETTE	80	800		0	

- (1) Arrêté du 4 juin 2004, portant autorisation conjointe de transport de gaz naturel pour l'exploitation par les sociétés Total Transport Gaz France et Gaz du Sud-Ouest des ouvrages dont la propriété a été transférée à la société Elf-Aquitaine de Réseau, accordé par le Ministre délégué à l'industrie et publié au Journal Officiel le 11 juin 2004.
- (2) Arrêté du 4 juin 2004, portant autorisation de transport de gaz pour l'exploitation des ouvrages dont la propriété a été transférée à la société Gaz du Sud-Ouest, accordé par le Ministre délégué à l'industrie et publié au Journal Officiel le 11 juin 2004.

TIGF

Dénomination sociale : Transport et Infrastructures Gaz France
 Adresse postale siège social : 40, avenue de l'Europe - CS 20522 - 64010 PAU CEDEX
 Tél. : +33 (0)5 59 13 34 00 - Fax : +33 (0)5 59 13 35 60 - www.tigf.fr

S.A. au capital de 17 579 088 euros
 RCS Pau 095 580 841 / N° de TVA FR 59095580841

2. Références aux principaux textes officiels

- Code de l'énergie
- Code de l'environnement, et notamment ses articles L. 554-1 à L. 554-5, L. 555-1 et suivants, R. 555-30, R. 555-31 et R 555-46 ;
- Code de l'urbanisme notamment ses articles L. 101-2, L.132-1, L. 132-2, L. 151-8, L. 151-9, L151-43 et R151-30, R.151-51, R. 431-16 ;
- Arrêté du 5 mars 2014 définissant les modalités d'application du chapitre V du titre V du livre V du code de l'environnement et portant règlement de la sécurité des canalisations de transport de gaz naturel ou assimilé, d'hydrocarbures et de produits chimiques ;
- Etude de dangers générique du transporteur TIGF.
- Note technique du 7 janvier 2016 relative à l'institution des servitudes d'utilité publique prenant en compte les dangers des canalisations de transport (NOR : DEVP1529747N)

3. Servitude non aedificandi

Cette servitude correspond à une bande de libre passage permettant aux agents de TIGF d'accéder en tout temps audit terrain notamment pour l'exécution des travaux nécessaires à la construction, l'exploitation, la surveillance et la maintenance des canalisations et l'amélioration continue de la sécurité des canalisations.

A l'intérieur de cette bande, les propriétaires des parcelles concernées ou leurs ayants droit, doivent s'abstenir de tout fait de nature à nuire à la construction, l'exploitation et la maintenance des canalisations concernées. Ils se sont engagés par convention à ne pas procéder, sauf accord préalable de TIGF, à des constructions, à la plantation d'arbres ou arbustes, à l'édification de clôtures avec des fondations ou à des stockages même temporaires.

Tableau 3 : Largeur des bandes de servitude non aedificandi

Nom de la canalisation	Largeur de la bande de servitude non aedificandi (m)
BRANCHEMENT DN 040/050 GrDF CASTELNAUDARY	4 à 6
BRANCHEMENT DN 050 SAINT GOBAIN TERREAL CASTELNAUDARY	
BRANCHEMENT DN 080 GrDF CASTELNAUDARY	
CANALISATION DN 100 MAS SAINTE PUELLES NORD - LASBORDES	

4. Servitudes d'Utilité Publique (SUP)

Les ouvrages TIGF sont soumis à l'arrêté du 5 mars 2014, portant règlement de la sécurité des canalisations de transport de gaz combustibles, d'hydrocarbures liquides ou liquéfiées et de produits chimiques. Les restrictions d'urbanisme présentées dans le tableau ci-dessous sont à prendre en compte, conformément aux Codes de l'Urbanisme (Article R431-16) et de l'Environnement (R555-30 et R555-46) :

Tableau 4 : Contraintes d'urbanisme associées aux SUP (canalisations)

Nom de la canalisation	Servitudes d'Utilité publiques (Rayon du Cercle glissant centré sur la canalisation en m)	
	Contraintes associées	
	SUP 1 Effets Létaux du phénomène dangereux de référence majorant	SUP 2-3 Effets Létaux du phénomène dangereux de référence réduit
	<ul style="list-style-type: none"> - Permis de construire pour tout projet de construction relatif à un ERP¹ neuf > 100pers ou à un IGH² est subordonné à la fourniture d'une analyse de compatibilité par le porteur de projet approuvée par TIGF. - Pas d'Installation Nucléaire de Base 	<ul style="list-style-type: none"> • Pas d'ERP neuf >100 pers • Pas d'IGH ni d'installation nucléaire de base • Permis de construire pour extension d'un ERP existant >100 pers subordonné à : <ul style="list-style-type: none"> - la réalisation d'une Analyse de compatibilité par le porteur de projet approuvée par TIGF - une étude de résistance du bâti.
BRANCHEMENT DN 040/050 GrDF CASTELNAUDARY	15	5
BRANCHEMENT DN 050 SAINT GOBAIN TERREAL CASTELNAUDARY	15	
BRANCHEMENT DN 080 GrDF CASTELNAUDARY	20	
CANALISATION DN 100 MAS SAINTE PUELLES NORD - LASBORDES	30	
CANALISATION DN 300 MAS SAINTE PUELLES SUD - LAURABUC	100	
CANALISATION DN 800 BARAIGNE - LAURABUC GAFETTE	395	

NOTA : pour le gaz naturel les servitudes SUP 2 et SUP 3 sont confondues.

¹ ERP : Etablissement Recevant du Public

² IGH : Immeuble de Grande Hauteur

Tableau 5b: Contraintes d'urbanisme associées aux SUP (installations annexes)

Nom des installations annexes	Servitudes d'Utilité publiques (Distance prise à partir de la clôture de l'installation en m)	
	Contraintes associées	
	SUP 1 Effets Létaux du phénomène dangereux de référence majorant	SUP 2-3 Effets Létaux du phénomène dangereux de référence réduit
	<ul style="list-style-type: none"> - Permis de construire pour tout projet de construction relatif à un ERP³ neuf > 100pers ou à un IGH⁴ est subordonné à la fourniture d'une analyse de compatibilité par le porteur de projet approuvée par TIGF. - Pas d'Installation Nucléaire de Base 	<ul style="list-style-type: none"> • Pas d'ERP neuf >100 pers • Pas d'IGH ni d'installation nucléaire de base • Permis de construire pour extension d'un ERP existant >100 pers subordonné à : <ul style="list-style-type: none"> - la réalisation d'une Analyse de compatibilité par le porteur de projet approuvée par TIGF - une étude de résistance du bâti.
PL-SAINT GOBAIN TERREAL CASTELNAUDARY	35	6
RO-SEC.ST GOBAIN TERREAL CASTELNAUDARY		
PL-GRDF CASTELNAUDARY		
PS-CASTELNAUDARY, ARRIVEE GRDF		
RO-SECURITE GRDF CASTELNAUDARY		
PS-CASTELNAUDARY, GRDF		
PS-CASTELNAUDARY, SAINT GOBAIN TERREAL		

NOTA : pour le gaz naturel les servitudes SUP 2 et SUP 3 sont confondues.

Dès lors qu'un projet de construction (CU, PC... pour un ERP, IGH, Habitations individuelles ou collectives, projet industriel...) se situe dans la zone SUP 1, TIGF demande à être consulté le plus en amont possible afin d'anticiper la prise en compte de l'évolution de l'environnement de ses canalisations. Le maire est tenu d'informer TIGF de tout permis de construire ou certificat d'urbanisme délivré dans l'une des zones de SUP (Art. R555-46 du code de l'environnement).

Le maire ne peut autoriser l'ouverture d'un établissement recevant du public de plus de 100 personnes ou l'occupation d'un IGH qu'après réception d'un certificat de vérification fourni par TIGF (cerfa. n°15017*01) attestant de la mise en œuvre effective des mesures compensatoires préconisées par l'analyse de compatibilité (en application des articles R123-46 et R122-22 du code de la construction et de l'habitation et conformément à l'article R555-31 - IV du Code de l'Environnement).

³ ERP : Etablissement Recevant du Public

⁴ IGH : Immeuble de Grande Hauteur

5. Travaux à proximité du réseau TIGF

Les travaux à proximité des canalisations de transport de gaz naturel (terrassements, fouilles, forages, enfoncements etc..) doivent être exécutés conformément aux dispositions de la législation en vigueur :

- Articles R. 554-1 à R. 554-38 du code de l'environnement relatifs au guichet unique et à l'exécution de travaux à proximité des réseaux.
- Arrêté Ministériel du 15 février 2012 modifié pris en application du chapitre IV du titre V du livre V du code de l'environnement.
- Tout responsable de projet ou entrepreneur envisageant des travaux doit consulter préalablement le **télé service** www.reseaux-et-canalizations.gouv.fr et déposer si nécessaire les DT et DICT auprès de TIGF.

PLAN DE SITUATION DES OUVRAGES DE TRANSPORT DE GAZ NATUREL AVEC BANDES DE SERVITUDE D'UTILITE PUBLIQUE

ECHELLE : 1/25000

TIGF

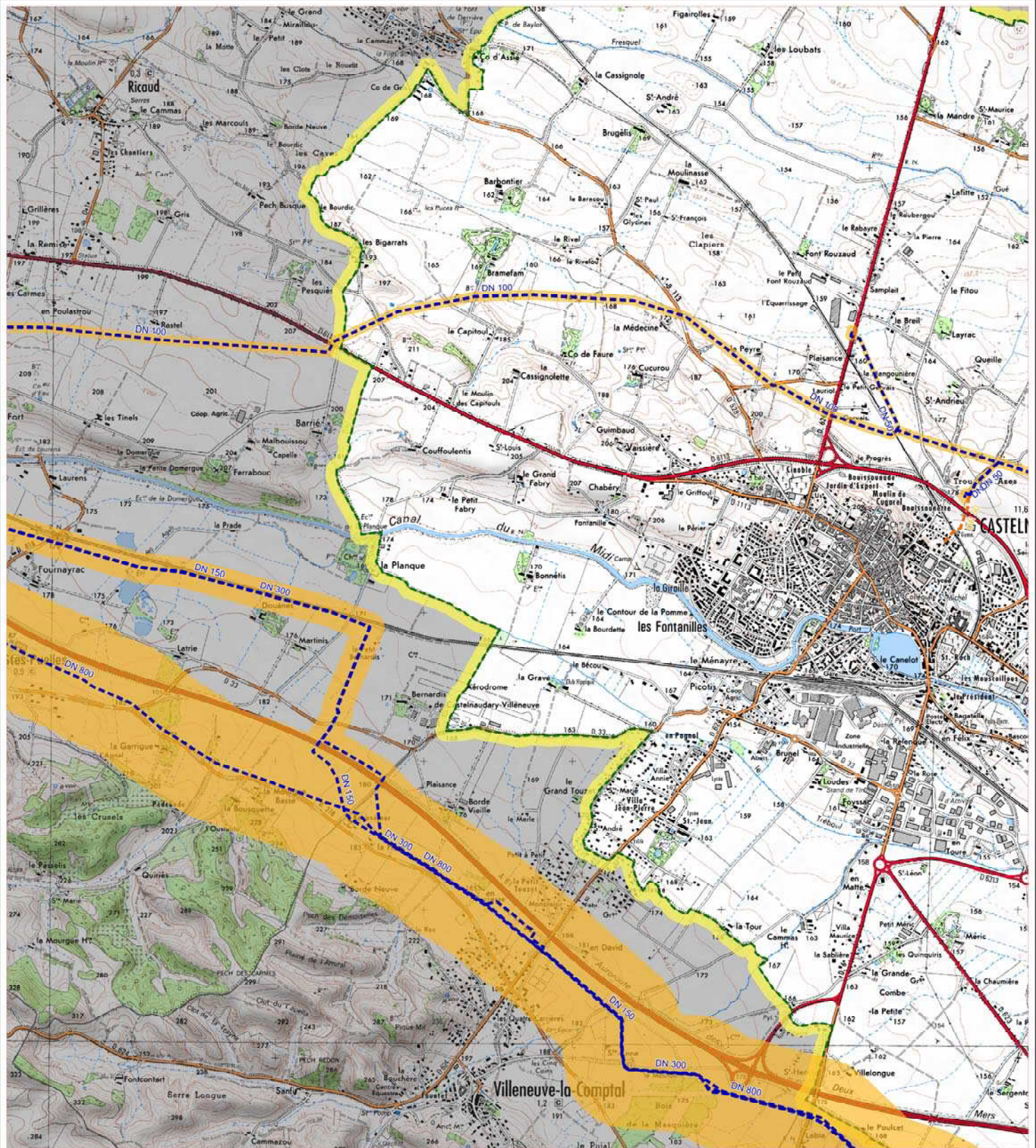

SCAN25 © IGN PARIS - N°2012 - DISO/3-69

RESEAU TIGF EN ARRÊT DÉFINITIF D'EXPLOITATION

RESEAU TIGF EN EXPLOITATION

SUP1 Effets létaux du phénomène dangereux majorant

SUP2-3 Effets létaux du phénomène dangereux réduit (zones confondues avec le trait de la canalisation).

 Tout dossier d'urbanisme dans la zone
Doit faire l'objet d'une consultation :

TIGF

REGION DE TOULOUSE
16 bis, rue Alfred Sauvy
31270 Cugnaux

EDITION : 06/2016

**PLAN A USAGE EXCLUSIF DES INSTRUCTEURS DE
DOSSIERS D'URBANISME**

POUR DECLARATION DT/DICT
CONSULTER LE GUICHET UNIQUE
www.reseaux-et-canalisation.gouv.fr

CETTE EDITION ET LES INFORMATIONS QU'ELLE CONTIENT
SONT INDICATIVES ET NE SAURAIENT PERMETTRE LA REALISATION
DE TRAVAUX A PROXIMITE DU RESEAU DE CANALISATIONS DE TIGF

Tél : +33 (0)5 61 16 26 10 - Fax: +33 (0)5 61 78 51 12

PLAN DE SITUATION DES OUVRAGES DE TRANSPORT DE GAZ NATUREL AVEC BANDES DE SERVITUDE D'UTILITE PUBLIQUE

ECHELLE : 1/25000

TIGF

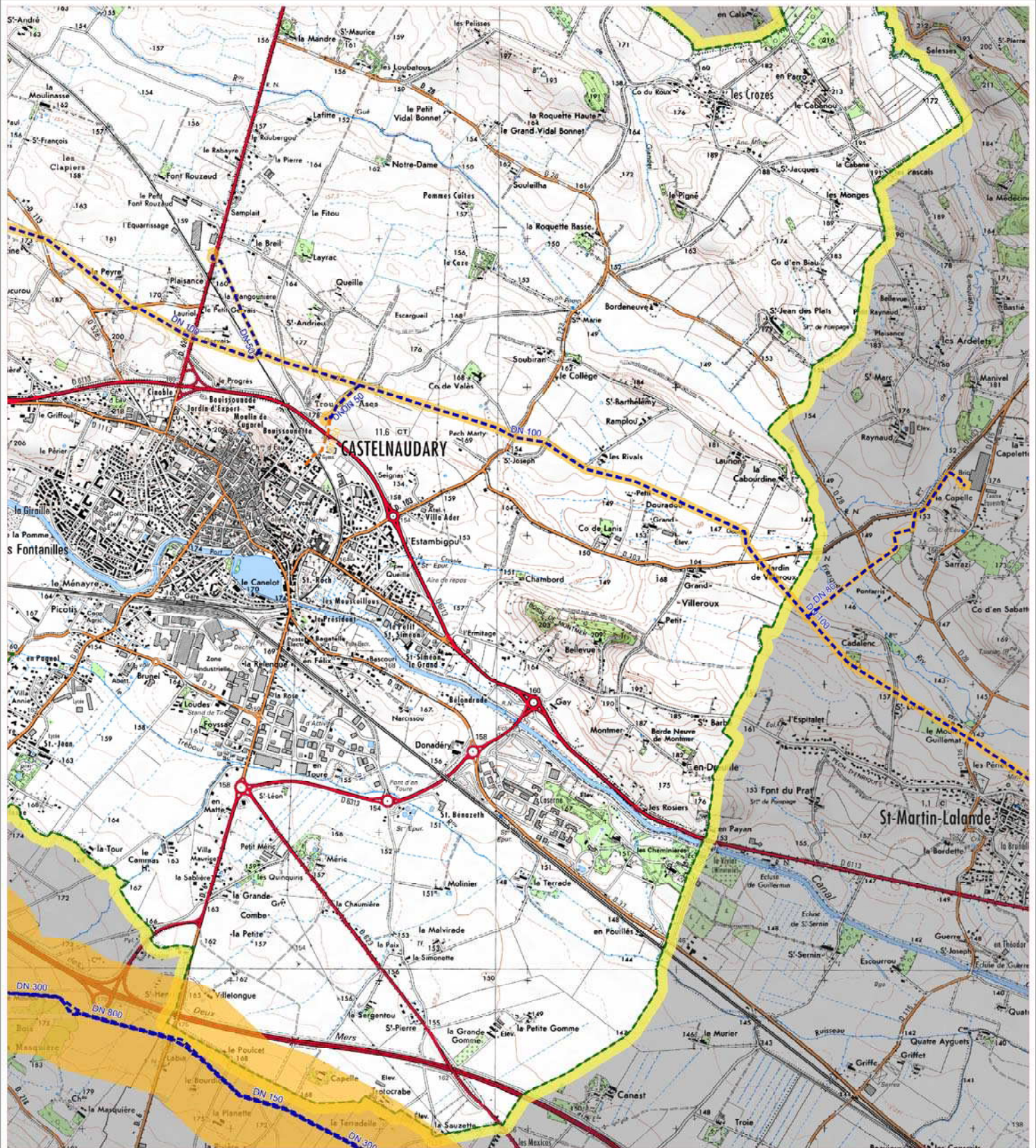

SCAN25 © IGN PARIS - N°2012 - DISO3-69

RESEAU TIGF EN ARRÊT DÉFINITIF D'EXPLOITATION

RESEAU TIGF EN EXPLOITATION

SUP1 Effets létaux du phénomène dangereux majorant

SUP2-3 Effets létaux du phénomène dangereux réduit (zones confondues avec le trait de la canalisation).

 Tout dossier d'urbanisme dans la zone
Doit faire l'objet d'une consultation :

TIGF
REGION DE TOULOUSE
16 bis, rue Alfred Sauvy
31270 Cugnaux

EDITION : 06/2016

**PLAN A USAGE EXCLUSIF DES INSTRUCTEURS DE
DOSSIERS D'URBANISME**

POUR DECLARATION DT/DICT
CONSULTER LE GUICHET UNIQUE
www.reseaux-et-canalisation.gouv.fr

CETTE EDITION ET LES INFORMATIONS QU'ELLE CONTIENT
SONT INDICATIVES ET NE SAURAIENT PERMETTRE LA REALISATION
DE TRAVAUX A PROXIMITE DU RESEAU DE CANALISATIONS DE TIGF

Tél : +33 (0)5 61 16 26 10 - Fax: +33 (0)5 61 78 51 12

ETABLISSEMENT DES CANALISATIONS DE TRANSPORT ET DE DISTRIBUTION DE GAZ

1. DEFINITION

Il s'agit des servitudes énumérées à l'article 35 modifié de la loi du 8 avril 1946 sur la nationalisation de l'électricité et du gaz, ainsi qu'à l'article 12 de la loi du 15 juin 1906 sur les distributions d'énergie, et plus particulièrement :

- de la servitude d'abattage d'arbres dont le titulaire d'une autorisation de transport de gaz naturel peut faire usage lors de la pose de canalisations,
- et de la servitude de passage permettant d'établir à demeure des canalisations souterraines sur des terrains privés non bâtis, qui ne sont pas fermés de murs ou autres clôtures équivalentes.

Ces servitudes s'entendent sans dépossession de propriété : le propriétaire conserve le droit de démolir, réparer, surélever, de clore ou de bâtir, sous réserve de prévenir le concessionnaire un mois avant de démarrer les travaux.

2. REFERENCES LEGISLATIVES ET REGLEMENTAIRES

Textes en vigueur :

- Loi du 15 juin 1906 modifiée (art. 12),
- Loi n° 46-628 du 8 avril 1946 modifiée (art. 35),
- Décret n° 67-886 du 6 octobre 1967 (art. 1 à 4),
- Décret n° 70-492 du 1/06/1970 modifié (titre I – chapitre III et titre II),
- Décret n° 85-1108 du 15 octobre 1985 modifié (art. 5 et 29),
- Loi n° 2003-8 du 3 janvier 2003 modifiée (art.24).

3. BENEFICIAIRES ET GESTIONNAIRES

- Bénéficiaires : Les transporteurs de gaz naturel
- Gestionnaires : Les bénéficiaires, le MEDDTL – Direction générale de l'énergie et du climat (DGEC), les directions régionales de l'environnement, de l'aménagement et du logement (DREAL)

4. ETABLISSEMENT DES CANALISATIONS DE TRANSPORT ET DE DISTRIBUTION DE GAZ

Ouvrages traversant la commune :

Nom de la canalisation	PMS (bar)	DN	Longueur dans la commune (en mètres)	Implantation	Distances S.U.P. (en mètres de part et d'autre de la canalisation)		
					SUP1	SUP2	SUP3
11 - DN 100 MAS STE PUELLES NORD-LASBORDES	66.2	100	8073	ENTERRE	30	5	5
11 - DN 050 ST GOBAIN TERREAL CASTELNAUDARY	66.2	50	777	ENTERRE	15	5	5
11 - DN 040/050 GrDF CASTELNAUDARY	66.2	50	319	ENTERRE	15	5	5
11 - DN 080 GrDF CASTELNAUDARY	66.2	80	342	ENTERRE	20	5	5

Ouvrages ne traversant pas la commune, mais dont les zones d'effets atteignent cette dernière :

Nom de la canalisation	PMS (bar)	DN	Implantation	Distances S.U.P. en mètres (de part et d'autre de la canalisation)		
				SUP1	SUP2	SUP3
11 - DN 300 MAS STE PUELLES SUD-LAURABUC	66.2	300	ENTERRE	100	5	5
11 - DN 800 BARAIGNE-LAURABUC GAFETTE	80.0	800	ENTERRE	395	5	5

Installations annexes situées sur la commune :

Nom de l'installation	Distances S.U.P. en mètres (à partir de l'installation)		
	SUP1 (*)	SUP2	SUP3
PL-SAINT GOBAIN TERREAL CASTELNAUDARY	35	6	6
RO-SEC.ST GOBAIN TERREAL CASTELNAUDARY	35	6	6
PL-GRDF CASTELNAUDARY	35	6	6
RO-SECURITE GRDF CASTELNAUDARY	35	6	6
PS-CASTELNAUDARY, SAINT GOBAIN TERREAL	35	6	6
PS-CASTELNAUDARY, GRDF	35	6	6
PS-CASTELNAUDARY, ARRIVEE GRDF	35	6	6

* NOTA : Si la SUP1 du tracé adjacent est plus large que celle de l'installation annexe, c'est elle qui doit être prise en compte au droit de l'installation annexe.

Installations annexes non situées sur la commune, mais dont les zones d'effets atteignent cette dernière :

Néant



G2C Territoires
Délégation Urbanisme Sud-Ouest
26 chemin de Fondeyre
31200 TOULOUSE
Tél : 05 61 73 70 50 / fax : 05 61 73 70 59
E-mail : toulouse@altereo.fr



COMMUNE DE CASTELNAUDARY DEPARTEMENT DE L'AUDE

PLAN LOCAL D'URBANISME

PIECE 6.3.3 : SERVITUDES D'UTILITE PUBLIQUE – I4 – SERVITUDES RELATIVES A L'ETABLISSEMENT DES CANALISATIONS ELECTRIQUES

P.L.U DE CASTELNAUDARY : ANNEXES	
ARRETE LE	APPROUVE LE
SIGNATURE ET CACHET DE LA MAIRIE	

Éveilleur d'intelligences environnementales®

Aix-en-Provence - Arras - Bordeaux - Brive - Nantes - Nancy - Nouméa - Paris - Rouen- Toulouse - Hô-Chi-Minh-Ville – Rabat



G2C ingénierie - SAS au capital de 781 798 € - RCS Aix en Provence B 453 686 966 – Code NAF 7112B – N° de TVA Intracommunautaire : FR 75 453 686 966

G2C environnement, G2C services publics et G2C territoires sont des marques commerciales de la SAS G2C ingénierie, filiale du Groupe Altereo.



ÉLECTRICITÉ

I. - GÉNÉRALITÉS

Servitudes relatives à l'établissement des canalisations électriques.

Servitude d'ancrage, d'appui, de passage, d'élagage et d'abattage d'arbres.

Loi du 15 juin 1906, article 12, modifiée par les lois du 19 juillet 1922, du 13 juillet 1925 (art. 298) et du 4 juillet 1935, les décrets des 27 décembre 1925, 17 juin et 12 novembre 1938 et le décret n° 67-885 du 6 octobre 1967.

Article 35 de la loi n° 46-628 du 8 avril 1946 portant nationalisation de l'électricité et du gaz.

Ordonnance n° 58-997 du 23 octobre 1958 (art. 60) relative à l'expropriation portant modification de l'article 35 de la loi du 8 avril 1946.

Décret n° 67-886 du 6 octobre 1967 sur les conventions amiables portant reconnaissance des servitudes de l'article 12 de la loi du 15 juin 1906 et confiant au juge de l'expropriation la détermination des indemnités dues pour imposition des servitudes.

Décret n° 85-1109 du 15 octobre 1985 modifiant le décret n° 70-492 du 11 juin 1970 portant règlement d'administration publique pour l'application de l'article 35 modifié de la loi n° 46-628 du 8 avril 1946, concernant la procédure de déclaration d'utilité publique des travaux d'électricité et de gaz qui ne nécessitent que l'établissement de servitudes ainsi que les conditions d'établissement desdites servitudes.

Circulaire n° 70-13 du 24 juin 1970 (mise en application des dispositions du décret du 11 juin 1970) complétée par la circulaire n° LR-J/A-033879 du 13 novembre 1985 (nouvelles dispositions découlant de la loi n° 83-630 du 12 juillet 1983 sur la démocratisation des enquêtes publiques et du décret n° 85-453 du 23 avril 1985 pris pour son application).

Ministère de l'industrie et de l'aménagement du territoire (direction générale de l'industrie et des matières premières, direction du gaz, de l'électricité et du charbon).

II. - PROCÉDURE D'INSTITUTION

A. - PROCÉDURE

Les servitudes d'ancrage, d'appui, de passage, d'élagage et d'abattage d'arbres bénéficient :

- aux travaux déclarés d'utilité publique (art. 35 de la loi du 8 avril 1946) ;
- aux lignes placées sous le régime de la concession ou de la régie réalisée avec le concours financier de l'Etat, des départements, des communes ou syndicats de communes (art. 298 de la loi du 13 juillet 1925) et non déclarées d'utilité publique (1).

La déclaration d'utilité publique des ouvrages d'électricité en vue de l'exercice des servitudes est obtenue conformément aux dispositions des chapitres I^{er} et II du décret du 11 juin 1970 modifié par le décret n° 85-1109 du 15 octobre 1985.

La déclaration d'utilité publique est prononcée :

- soit par arrêté préfectoral ou arrêté conjoint des préfets des départements intéressés et en cas de désaccord par arrêté du ministre chargé de l'électricité, en ce qui concerne les ouvrages de distribution publique d'électricité et de gaz et des ouvrages du réseau d'alimentation générale en énergie électrique ou de distribution aux services publics d'électricité de tension inférieure à 225 kV (art. 4, alinéa 2, du décret n° 85-1109 du 15 octobre 1985) ;

(1) Le bénéfice des servitudes instituées par les lois de 1906 et de 1925 vaut pour l'ensemble des installations de distribution d'énergie électrique, sans qu'il y ait lieu de distinguer selon que la ligne dessert une collectivité publique ou un service public ou une habitation privée (Conseil d'Etat, 1^{er} février 1985, ministre de l'industrie contre Michaud : req. n° 36313).

- soit par arrêté du ministre chargé de l'électricité ou arrêté conjoint du ministre chargé de l'électricité et du ministre chargé de l'urbanisme s'il est fait application des articles L. 123-8 et R. 123-35-3 du code de l'urbanisme, en ce qui concerne les mêmes ouvrages visés ci-dessus, mais d'une tension supérieure ou égale à 225 kV (art. 7 du décret n° 85-1109 du 15 octobre 1985).

La procédure d'établissement des servitudes est définie par le décret du 11 juin 1970 en son titre II (le décret n° 85-1109 du 15 octobre 1985 modifiant le décret du 11 juin 1970 n'a pas modifié la procédure d'institution des dites servitudes). La circulaire du 24 juin 1970 reste applicable.

A défaut d'accord amiable, le distributeur adresse au préfet par l'intermédiaire de l'ingénieur en chef chargé du contrôle, une requête pour l'application des servitudes, accompagnée d'un plan et d'un état parcellaire indiquant les propriétés qui doivent être atteintes par les servitudes. Le préfet prescrit alors une enquête publique dont le dossier est transmis aux maires des communes intéressées et notifié au demandeur. Les maires concernés donnent avis de l'ouverture de l'enquête et notifient aux propriétaires concernés les travaux projetés.

Le demandeur, après avoir eu connaissance des observations présentées au cours de l'enquête, arrête définitivement son projet, lequel est transmis avec l'ensemble du dossier au préfet, qui institue par arrêté les servitudes que le demandeur est autorisé à exercer après l'accomplissement des formalités de publicité mentionnées à l'article 18 du décret du 11 juin 1970 et visées ci-dessous en C.

Par ailleurs, une convention peut être passée entre le concessionnaire et le propriétaire ayant pour objet la reconnaissance des dites servitudes. Cette convention remplace les formalités mentionnées ci-dessus et produit les mêmes effets que l'arrêté préfectoral (art. 1^{er} du décret n° 67-886 du 6 octobre 1967) (1).

B. - INDEMNISATION

Les indemnités dues à raison des servitudes sont prévues par la loi du 15 juin 1906 en son article 12. Elles sont dues en réparation du préjudice résultant directement de l'exercice des servitudes (2).

Elles sont dues par le maître d'ouvrage. La détermination du montant de l'indemnité, à défaut d'accord amiable, est fixée par le juge de l'expropriation (art. 20 du décret du 11 juin 1970). Les dommages survenus à l'occasion des travaux doivent être réparés comme dommages de travaux publics (3).

Dans le domaine agricole, l'indemnisation des exploitants agricoles et des propriétaires est calculée en fonction des conventions passées, en date du 21 octobre 1987, entre Electricité de France et l'Assemblée permanente des chambres d'agriculture (A.P.C.A.) et rendues applicables par les commissions régionales instituées à cet effet. Pour les dommages instantanés liés aux travaux, l'indemnisation est calculée en fonction d'un accord passé le 21 octobre 1981 entre l'A.P.C.A., E.D.F. et le syndicat des entrepreneurs de réseaux, de centrales et d'équipements industriels électriques (S.E.R.C.E.).

C. - PUBLICITÉ

Affichage en mairie de chacune des communes intéressées, de l'arrêté instituant les servitudes.

Notification au demandeur de l'arrêté instituant les servitudes.

Notification dudit arrêté, par les maires intéressés ou par le demandeur, à chaque propriétaire et exploitant pourvu d'un titre régulier d'occupation et concerné par les servitudes.

(1) L'institution des servitudes qui implique une enquête publique, n'est nécessaire qu'à défaut d'accord amiable. L'arrêté préfectoral est vicié si un tel accord n'a pas été recherché au préalable par le maître d'ouvrage (Conseil d'Etat, 18 novembre 1977, ministre de l'industrie contre consorts Lannio) ; sauf si l'intéressé a manifesté, dès avant l'ouverture de la procédure, son hostilité au projet (Conseil d'Etat, 20 janvier 1985, Tredan et autres).

(2) Aucune indemnité n'est due, par exemple, pour préjudice esthétique ou pour diminution de la valeur d'un terrain à bâtir. En effet, l'implantation des supports des lignes électriques et le survol des propriétés sont par principe précaires et ne portent pas atteinte au droit de propriété, notamment aux droits de bâtir et de se clore (Cass. civ. III, 17 juillet 1872 : Bull. civ. III, n° 464 ; Cass. civ. III, 16 janvier 1979).

(3) Ce principe est posé en termes clairs par le Conseil d'Etat dans un arrêt du 7 novembre 1986 - E.D.F. c. Aujoulat (req. n° 50436, D.A. n° 60).

III. - EFFETS DE LA SERVITUDE.

A. - PRÉROGATIVES DE LA PUISSANCE PUBLIQUE

1° Prérogatives exercées directement par la puissance publique.

Droit pour le bénéficiaire d'établir à demeure des supports et ancrages pour conducteurs aériens d'électricité, soit à l'extérieur des murs ou façades donnant sur la voie publique, sur les toits et terrasses des bâtiments, à condition qu'on y puisse accéder par l'extérieur, dans les conditions de sécurité prescrites par les règlements administratifs (servitude d'ancrage).

Droit pour le bénéficiaire, de faire passer les conducteurs d'électricité au-dessus des propriétés, sous les mêmes conditions que ci-dessus, peu importe que les propriétés soient ou non closes ou bâties (servitude de surplomb).

Droit pour le bénéficiaire, d'établir à demeure des canalisations souterraines ou des supports pour les conducteurs aériens, sur des terrains privés non bâtis qui ne sont pas fermés de murs ou autres clôtures équivalentes (servitude d'implantation). Lorsqu'il y a application du décret du 27 décembre 1925, les supports sont placés autant que possible sur les limites des propriétés ou des clôtures.

Droit pour le bénéficiaire, de couper les arbres et les branches qui se trouvant à proximité des conducteurs aériens d'électricité, gênent leur pose ou pourraient par leur mouvement ou leur chute occasionner des courts-circuits ou des avaries aux ouvrages (décret du 12 novembre 1938).

2° Obligations de faire imposées au propriétaire

Néant.

B. - LIMITATIONS D'UTILISER LE SOL

1° Obligations passives

Obligation pour les propriétaires de réserver le libre passage et l'accès aux agents de l'entreprise exploitante pour la pose, l'entretien et la surveillance des installations. Ce droit de passage ne doit être exercé qu'en cas de nécessité et à des heures normales et après avoir prévenu les intéressés, dans toute la mesure du possible.

2° Droits résiduels des propriétaires

Les propriétaires dont les immeubles sont grevés de servitudes d'appui sur les toits ou terrasses ou de servitudes d'implantation ou de surplomb conservent le droit de se clore ou de bâtir, ils doivent toutefois un mois avant d'entreprendre l'un de ces travaux, prévenir par lettre recommandée l'entreprise exploitante.

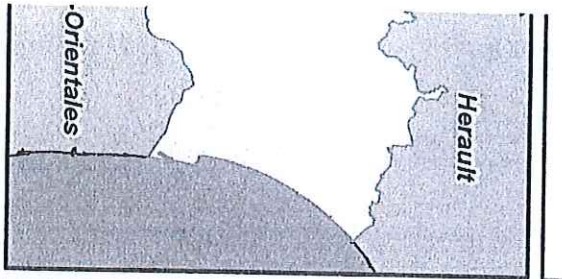

des annotations
de l'ouvrage

63 kV < 45 kV

Alps Mission

5	Cables souterrains
1	-----
2	-----
3	-----
4	-----
1	-----

ouvrage,

RAYBAUD 26/06/2017

13 : 1:35 000

CNER BV n° 2017
IGN SCAN - BDA/DRESSE

Liaison aeriennne 63 000 volts
AVIGNONNET - BAGATELLE - CASTELNAUDARY

Liaison aeriennne 63 000 volts - 4
BAGATELLE - ISSEL 1 et 2

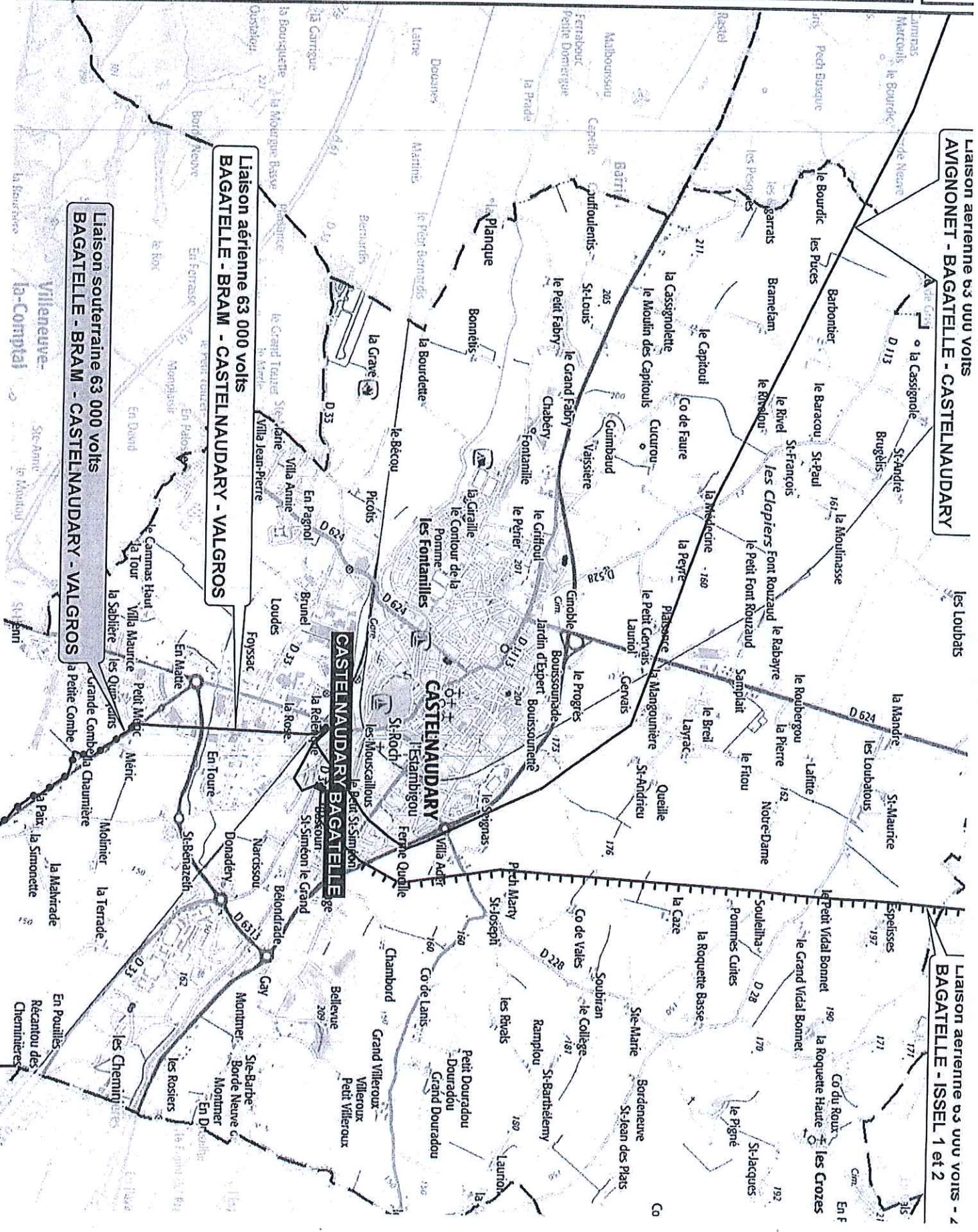

Liaison aeriennne 63 000 volts
BAGATELLE - BRAM - CASTELNAUDARY - VALGROS

Liaison souterraine 63 000 volts
BAGATELLE - BRAM - CASTELNAUDARY - VALGROS

CASTELNAUDARY BAGATELLE



COMMUNE DE CASTELNAUDARY DEPARTEMENT DE L'AUDE

PLAN LOCAL D'URBANISME

PIECE 6.3.3 : SERVITUDES D'UTILITE PUBLIQUE – PT2 – SERVITUDES RELATIVES AUX TRANSMISSIONS RADIOELECTRIQUES CONCERNANT LA PROTECTION CONTRE LES OBSTACLES, DES CENTRES D'EMISSION ET DE RECEPTION EXPLOITENT PAR L'ÉTAT

P.L.U DE CASTELNAUDARY : ANNEXES

ARRETE LE	APPROUVE LE
SIGNATURE ET CACHET DE LA MAIRIE	

SERVITUDES RELATIVES AUX TRANSMISSIONS RADIOELECTRIQUES CONCERNANT LA PROTECTION CONTRE LES OBSTACLES, DES CENTRES D'EMISSION ET DE RECEPTION EXPLOITES PAR L'ETAT

1. DEFINITION

Afin d'assurer le bon fonctionnement des réseaux, des servitudes sont instituées en application des **articles L. 54 à L. 56-1 du code des postes et des communications électroniques** afin de protéger les centres radioélectriques contre les obstacles physiques susceptibles de gêner la propagation des ondes .

Il convient de distinguer **deux régimes** :

- **les servitudes instituées au bénéfice des centres radioélectriques concernant la défense nationale ou la sécurité publique** (articles L.54 à L.56 du code des postes et des communications électroniques);
- **les servitudes instituées au bénéfice des centres radioélectriques appartenant à des opérateurs privés** (article L.56-1 du code des postes et des communications électroniques). Cependant, en l'absence de décret d'application de l'article L.62-1 du code des postes et des communications électroniques, les exploitants des réseaux de communications électroniques ouverts au public ne peuvent bénéficier de servitudes radioélectriques à ce jour.

Un plan d'établissement des servitudes approuvé par décret fixe les zones qui sont soumises à servitudes. Quatre types de zone peuvent être créés :

- des zones primaires de dégagement et/ou zones secondaires de dégagement autour de chaque station émettrice ou réceptrice d'ondes radioélectriques utilisant des aériens directifs, ainsi qu'autour des laboratoires et centres de recherches radioélectriques;
- des zones spéciales de dégagement entre deux centres assurant une liaison radioélectrique par ondes de fréquence supérieure à 30 mégahertz (c'est-à-dire de longueur d'onde inférieure à 10 mètres);
- des secteurs de dégagement autour des stations de radiopépérage ou de radionavigation d'émission ou de réception.

La servitude a pour conséquence :

- l'obligation, dans toutes ces zones, pour les propriétaires de procéder si nécessaire à la suppression ou la modification de bâtiments constituant des immeubles par nature en application des articles 518 et 519 du code civil. A défaut d'accord amiable, l'administration pourra procéder à l'expropriation de ces immeubles;
- l'interdiction, dans toutes ces zones, de créer des obstacles fixes ou mobiles dont la partie la plus haute excède les cotes fixées par le décret de servitudes sans autorisation du ministre qui exploite ou contrôle le centre;
- l'interdiction, dans la zone primaire de dégagement :
 - d'une station de sécurité aéronautique ou d'un centre radiogoniométrique, de créer ou de conserver tout ouvrage métallique fixe ou mobile, des étendues d'eau ou de liquides de toute nature pouvant perturber le fonctionnement de cette installation ou de cette station;
 - d'une station de sécurité aéronautique, de créer ou de conserver des excavations artificielles pouvant perturber le fonctionnement de cette station.
- l'interdiction, dans la zone spéciale de dégagement, de créer des constructions ou des obstacles situés au-dessus d'une ligne droite située à 10 mètres au-dessous de celle joignant les aériens d'émission et de réception, sans cependant que la limitation de hauteur imposée à une construction puisse être inférieure à 25 mètres.

2. REFERENCES LEGISLATIVES ET REGLEMENTAIRES

Textes en vigueur :

Articles L. 54 à L. 56-1 du code des postes et des communications électroniques;
Article L. 5113-1 du code de la défense;
Articles R. 21 à R. 26 et R.39 du code des postes et des communications électroniques.

3. BENEFICIAIRES ET GESTIONNAIRES

Ministères et exploitants publics de communications électroniques

4. SERVITUDES RELATIVES AUX TRANSMISSIONS RADIOELECTRIQUES CONCERNANT LA PROTECTION CONTRE LES OBSTACLES, DES CENTRES D'EMISSION ET DE RECEPTION EXPLOITES PAR L'ÉTAT (PT2)

Sont concernés par cette servitude :

- La liaison hertzienne Castelnaudary-Belpech
- La liaison hertzienne Castelnaudary- Carcassonne
- La liaison hertzienne Toulouse-Montpellier
- La liaison hertzienne Mas Stes Puelles-Castelnaudary

Sont concernés :

- Le câble souterrain 489-01 Toulouse-Bram
- Le câble fibres optiques F411 Toulouse-Carcassonne

SERVITUDE PT2

SERVITUDE RELATIVE AUX TRANSMISSIONS RADIOELECTRIQUES CONCERNANT LA PROTECTION CONTRE LES OBSTACLES DES CENTRES D'EMISSION ET DE RECEPTION EXPLOITES PAR L'ETAT

I. - GÉNÉRALITÉS

Servitudes relatives aux transmissions radioélectriques concernant la protection contre les obstacles des centres d'émission et de réception exploités par l'Etat.

Code des postes et télécommunications, articles L. 54 à L. 56, R. 21 à R. 26 et R. 39.

Premier ministre.

Ministère de l'Economie, des Finances et de l'Industrie.

Ministère de l'Equipeement, du Transport et du Logement.

Ministère de la défense.

Ministère de l'intérieur.

Ministère chargé des transports (direction générale de l'aviation civile [services des bases aériennes], direction de la météorologie nationale, direction générale de la marine marchande, direction des ports et de la navigation maritimes, services des phares et balises).

II. - PROCÉDURE D'INSTITUTION

A. - PROCÉDURE

Servitudes instituées par un décret particulier à chaque centre, soumis au contreseing du ministre dont les services exploitent le centre et du Ministre chargé de l'Equipeement. Ce décret auquel est joint le plan des servitudes intervient après consultation des administrations concernées, enquête publique dans les communes intéressées et transmission de l'ensemble de dossier d'enquête à l'Agence Nationale des Fréquence. L'accord préalable du ministre chargé de l'industrie et du ministre chargé de l'agriculture et de la foret est requis dans tous les cas. Si l'accord entre les ministres n'intervient pas, il est

statué par décret en Conseil d'Etat (art. 25 du code des postes et des télécommunications).

Les servitudes instituées par décret sont modifiées selon la procédure déterminée ci-dessus lorsque la modification projetée entraîne un changement d'assiette de la servitude ou son aggravation. Elles sont réduites ou supprimées par décret sans qu'il y ait lieu de procéder à l'enquête (art. R. 25 du code des postes et des télécommunications).

Le plan des servitudes détermine, autour des centres d'émission et de réception dont les limites sont définies conformément au deuxième alinéa de l'article R. 22 du code des postes et télécommunications ou entre des centres assurant une liaison radioélectrique sur ondes de fréquence supérieure à 30 MHz, différentes zones possibles de servitudes.

a) Autour des centres émetteurs et récepteurs et autour des stations de radiorepérage et de radionavigation, d'émission et de réception

(Art. R. 21 et R. 22 du code des postes et des télécommunications)

Zone primaire de dégagement

Distance maximale de 200 mètres (à partir des limites du centre), pour les différents centres à l'exclusion des installations radiogoniométriques ou de sécurité aéronautique pour lesquelles la distance maximale peut être portée à 400 mètres.

Zone secondaire de dégagement

D'une couverture de quelques degrés à 3600 autour des stations de radiorepérage et de radionavigation et sur une distance maximale de 5 000 mètres entre les limites du centre et le périmètre du secteur.

Distance maximale de 2000m (à partir des limites du centre) pour les autres centres.

b) Entre deux centres assurant une liaison radioélectrique par ondes de fréquence supérieure à 30 MHz

(Art. R. 23 du code des postes et des télécommunications)

Zone spéciale de dégagement

D'une largeur approximative de 500 mètres compte tenu de la largeur du faisceau hertzien proprement dit estimée dans la plupart des cas à 400 mètres et de deux zones latérales de **50 mètres**.

B. - INDEMNISATION

Possible Si le rétablissement des liaisons cause aux propriétés et aux ouvrages un dommage direct matériel et actuel (art. L. 56 du code des postes et des télécommunications). La demande d'indemnité doit être faite dans le délai d'un an du jour de la notification des mesures imposées. A défaut d'accord amiable, les contestations relatives à cette indemnité sont de la compétence du tribunal administratif (art. L. 56 du code des postes et des télécommunications) (1).

C. - PUBLICITÉ

Publication des décrets au *Journal officiel* de la République française.

Publication au fichier du ministère des postes, des télécommunications et de l'espace (instruction du 21 juin 1961, n° 40) qui alimente le fichier mis à la disposition des préfets, des directeurs départementaux de l'équipement, des directeurs interdépartementaux de l'industrie.

Notification par les maires aux intéressés des mesures qui leur sont imposées.

III. - EFFETS DE LA SERVITUDE

A. - PRÉROGATIVES DE LA PUISSANCE PUBLIQUE

1° Prérogatives exercées directement par la puissance publique

Droit pour l'administration de procéder à l'expropriation des immeubles par nature pour lesquels aucun accord amiable n'est intervenu quant à leur modification ou à leur suppression, et ce dans toutes les zones et le secteur de dégagement.

2° Obligations de faire imposées au propriétaire

Au cours de l'enquête publique

Les propriétaires sont tenus, dans les communes désignées par arrêté du préfet, de laisser pénétrer les agents de l'administration chargés de la préparation du dossier d'enquête dans les propriétés non closes de murs ou de clôtures équivalentes (art. R. 25 du code des postes et des télécommunications).

Dans les zones et dans le secteur de dégagement

Obligation pour les propriétaires, dans toutes les zones et dans le secteur de dégagement, de procéder Si nécessaire à la modification ou à la suppression des bâtiments constituant des immeubles par nature, aux termes des articles 518 et 519 du code civil.

Obligation pour les propriétaires, dans la zone primaire de dégagement, de procéder Si nécessaire à la suppression des excavations artificielles, des ouvrages métalliques fixes ou mobiles, des étendues d'eau ou de liquide de toute nature.

B. - LIMITATIONS AU DROIT D'UTILISER LE SOL

1° Obligations passives

Interdiction, dans la zone primaire, de créer des excavations artificielles (pour les stations de sécurité aéronautique), de créer tout ouvrage métallique fixe ou mobile, des étendues d'eau ou de liquide de toute nature ayant pour résultat de perturber le fonctionnement du centre (pour les stations de sécurité aéronautique et les centres radiogoniométriques).

Limitation, dans les zones primaires et secondaires et dans les secteurs de dégagement, de la hauteur des obstacles. En général le décret propre à chaque centre renvoie aux cotes fixées par le plan qui lui est annexé.

Interdiction, dans la zone spéciale de dégagement, de créer des constructions ou des obstacles au-dessus d'une ligne droite située à 10 mètres au-dessous de celle joignant les aériens d'émission ou de réception sans, cependant, que la limitation de hauteur imposée puisse être inférieure à 25 mètres (art. R. 23 du code des postes et des télécommunications).

2° Droits résiduels du propriétaire

Droit pour les propriétaires de créer, dans toutes les zones de servitudes et dans les secteurs de dégagement, des obstacles fixes ou mobiles dépassant la cote fixée par le décret des servitudes, à condition d'en avoir obtenu l'autorisation du ministre qui exploite ou contrôle le centre.

Droit pour les propriétaires dont les immeubles soumis à l'obligation de modification des installations préexistantes ont été expropriés à défaut d'accord amiable de faire état d'un droit de préemption, Si l'administration procède à la revente de ces immeubles aménagés (art. L. 55 du code des postes et des télécommunications).

(1)N'ouvre pas droit à indemnité l'institution d'une servitude de protection des télécommunications radioélectriques entraînant l'inconstructibilité d'un terrain (Conseil d'Etat, 17 octobre 1980, époux Pascal C.J.E.G. 1980, p. 161).



COMMUNE DE CASTELNAUDARY DEPARTEMENT DE L'AUDE

PLAN LOCAL D'URBANISME

PIECE 6.3.3 : SERVITUDES D'UTILITE PUBLIQUE – T5 – SERVITUDES AERONAUTIQUES DE DEGAGEMENT

P.L.U DE CASTELNAUDARY : ANNEXES

ARRETE LE	APPROUVE LE
SIGNATURE ET CACHET DE LA MAIRIE	

SERVITUDES AERONAUTIQUES DE DEGAGEMENT – T5

Loi du 4 juillet 1935 (art. 12 et 13) établissant des servitudes spéciales, dites servitudes dans l'intérêt de la navigation aérienne (abrogée par la loi n° 58-346 lui substituant le Code de l'aviation civile et commerciale)

Loi n°53-515 du 28 mai 1953 habilitant le gouvernement à procéder, par décrets en Conseil d'État, à la codification des textes législatifs concernant l'aviation civile et commerciale, sous le nom de Code de l'aviation civile et commerciale

Loi n°58-346 du 3 avril 1958 relative aux conditions d'application de certains codes, fixant la date d'entrée en vigueur du Code de l'aviation civile et commerciale et abrogeant les textes antérieurs

Décret n°59-92 du 03 janvier 1959 relatif au régime des aérodromes et aux servitudes aéronautiques

Décret n°60-177 du 23 février 1960 modifiant le titre II : "Des servitudes aéronautiques" du décret n° 59-92 du 3 janvier 1959,

Décret n°63-279 du 18 mars 1963 relatif au régime des aérodromes et aux servitudes aéronautiques dans les territoires d'Outre-mer,

Décret n°67-333 (art. 3) du 30 mars 1967 portant révision du Code de l'aviation civile et commerciale qui devient « Code de l'aviation civile première partie : législative) »,

Décret n°67-334 du 30 mars 1967 portant codification des textes réglementaires applicables à l'aviation civile (abrogeant les décrets n°59-92 et 60-177),

Décret n°80-909 du 17 novembre 1980 portant révision du Code de l'aviation civile,

Ordonnance n°2010-1307 du 28 octobre 2010 relative à la partie législative du Code des transports, abrogeant le titre IV du livre II du Code de l'aviation civile relatif aux servitudes aéronautiques pour l'intégrer en « 6ème partie : aviation civile » du Code des transports, sous le titre V « Sujétions aux abords des aérodromes »

Servitudes instituées en application des articles L. 6351-1 1° et L. 6351-2 à L. 6351-5 du Code des transports (anciens R. 241-1 à R. 242-3 du Code de l'aviation civile).

Il s'agit de servitudes, dites « servitudes aéronautiques de dégagement », créées afin d'assurer la sécurité de la circulation des aéronefs, à l'exclusion des servitudes radioélectriques. Elles sont définies :

- par un plan de servitudes aéronautiques de dégagement (PSA) établi pour chaque aérodrome visé à l'article L.6350-1 1° et 2° du Code des transports (ancien R. 241-2 du Code de l'aviation civile),
- ou par des mesures provisoires de sauvegarde qui peuvent être mises en œuvre en cas d'urgence, avant d'être reprises dans un PSA approuvé.

Ces servitudes aéronautiques de dégagement comportent :

- l'interdiction de créer ou l'obligation de modifier, voire de supprimer, des obstacles susceptibles de constituer un danger pour la circulation aérienne ou nuisibles au fonctionnement des dispositifs de sécurité (lumineux, radioélectriques ou météorologiques) établis dans l'intérêt de la navigation aérienne,
- l'interdiction de réaliser sur les bâtiments et autres ouvrages frappés de servitude aéronautiques des travaux de grosses réparations ou d'amélioration exemptés du permis de construire sans autorisation de l'autorité administrative.

Les bénéficiaires de la servitude sont :

- Les créateurs des catégories suivantes d'aérodromes :
 - tous les aérodromes ouverts à la circulation aérienne publique,
 - les aérodromes à usage restreint créés par l'État,
 - dans des conditions fixées par voie réglementaire, certains aérodromes à usage restreint créés par une personne autre que l'État.
- Les exploitants de ces mêmes aérodromes (personnes publiques ou privées).

Les bénéficiaires de la servitude sont :

- les services de l'aviation civile :
 - la direction du transport aérien (DTA) à la direction générale de l'aviation civile (DGAC),
 - les directions inter-régionales de la sécurité de l'aviation civile (DSAC-IR).
- les services de l'aviation militaire.

L'assiette des servitudes aéronautiques est constituée par des volumes déterminés par des surfaces virtuelles de limitation d'obstacles, dites surfaces de dégagement et définies en application des annexes des arrêtés fixant les spécifications techniques pour l'établissement des servitudes aéronautiques, en ce qui concerne :

- les surfaces de protection de l'espace aérien utiles à l'évolution des aéronefs (cf. annexes I, II de l'arrêté du 7 juin 2007) :
 - surface délimitée par le périmètre d'appui ;
 - trouée d'atterrissage ;
 - trouée de décollage ;
 - surfaces latérales ;
 - surface horizontale intérieure ;
 - surface conique ;
 - surfaces complémentaires associées aux atterrissages de précision (zones dégagées d'obstacles).
- les plans des feux des dispositifs d'approche et les aires de protection (OCS ou surfaces dégagées d'obstacle) des indicateurs visuels de pente d'approche (cf. annexe V de l'arrêté du 7 juin 2007)



G2C Territoires
Délégation Urbanisme Sud-Ouest
26 chemin de Fondeyre
31200 TOULOUSE
Tél : 05 61 73 70 50 / fax : 05 61 73 70 59
E-mail : toulouse@altereo.fr



COMMUNE DE CASTELNAUDARY DEPARTEMENT DE L'AUDE

PLAN LOCAL D'URBANISME

PIECE 6.3.3 : SERVITUDES D'UTILITE PUBLIQUE – AS1 – SERVITUDE DE PROTECTION DES EAUX POTABLES ET MINERALES

P.L.U DE CASTELNAUDARY : ANNEXES	
ARRETE LE	APPROUVE LE
SIGNATURE ET CACHET DE LA MAIRIE	



Éveilleur d'intelligences environnementales®
Aix-en-Provence - Arras - Bordeaux - Brive - Nantes - Nancy - Nouméa - Paris - Rouen- Toulouse - Hô-Chi-Minh-Ville – Rabat
G2C ingénierie - SAS au capital de 781 798 € - RCS Aix en Provence B 453 686 966 – Code NAF 7112B – N° de TVA Intracommunautaire : FR 75 453 686 966

G2C environnement, G2C services publics et G2C territoires sont des marques commerciales de la SAS G2C ingénierie, filiale du Groupe Altereo.

Ce document est la propriété de G2C ingénierie et ne peut être reproduit ni communiqué à des tiers sans son autorisation - © copyright Paris 2017 G2C ingénierie



CONSERVATION DES EAUX

I. - GÉNÉRALITÉS

Servitudes résultant de l'instauration de périmètres de protection des eaux destinées à la consommation humaine et des eaux minérales.

Protection des eaux destinées à la consommation humaine (art. L. 20 du code de la santé publique, modifié par l'article 7 de la loi n° 64-1245 du 16 décembre 1964 ; décret n° 61-859 du 1^{er} août 1961 modifié par les décrets n° 67-1093 du 15 décembre 1967 et n° 89-3 du 3 janvier 1989).

Circulaire du 10 décembre 1968 (affaires sociales), *Journal officiel* du 22 décembre 1968.

Protection des eaux minérales (art. L. 736 et suivants du code de la santé publique).

Ministère de la solidarité, de la santé et de la protection sociale (direction générale de la santé, sous-direction de la protection générale et de l'environnement).

II. - PROCÉDURE D'INSTITUTION

A. - PROCÉDURE

Protection des eaux destinées à la consommation humaine

Détermination des périmètres de protection du ou des points de prélèvement, par l'acte portant déclaration d'utilité publique des travaux de prélèvement d'eau destinée à l'alimentation des collectivités humaines.

Détermination des périmètres de protection autour de points de prélèvement existants, ainsi qu'autour des ouvrages d'adduction à l'écoulement libre et des réservoirs enterrés, par actes déclaratifs d'utilité publique.

Les périmètres de protection comportent :

- le périmètre de protection immédiate ;
- le périmètre de protection rapprochée ;
- le cas échéant, le périmètre de protection éloignée (1).

Ces périmètres sont déterminés au vu du rapport géologique établi par un hydrologue agréé en matière d'hygiène publique, et en considération de la nature des terrains et de leur perméabilité, et après consultation d'une conférence interservices au sein de laquelle siègent notamment des représentants de la direction départementale des affaires sanitaires et sociales, de la direction départementale de l'agriculture et de la forêt, de la direction départementale de l'équipement, du service de la navigation et du service chargé des mines, et après avis du conseil départemental d'hygiène et le cas échéant du Conseil supérieur d'hygiène de France.

Protection des eaux minérales

Détermination d'un périmètre de protection autour des sources d'eaux minérales déclarées d'intérêt public, par décret en Conseil d'Etat. Ce périmètre peut être modifié dans la mesure où des circonstances nouvelles en font connaître la nécessité (art. L. 736 du code de la santé publique).

(1) Chacun de ces périmètres peut être constitué de plusieurs surfaces disjointes en fonction du contexte hydrogéologique.

B. - INDEMNISATION

Protection des eaux destinées à la consommation humaine

Les indemnités qui peuvent être dues à la suite de mesures prises pour la protection des eaux destinées à la consommation humaine sont fixées à l'amiable ou par les tribunaux judiciaires comme en matière d'expropriation (art. L. 20-1 du code de la santé publique).

Protection des eaux minérales

En cas de dommages résultant de la suspension, de l'interruption ou de la destruction de travaux à l'intérieur ou en dehors du périmètre de protection, ou de l'exécution de travaux par le propriétaire de la source, l'indemnité due par celui-ci est réglée à l'amiable ou par les tribunaux en cas de contestation. Cette indemnité ne peut excéder le montant des pertes matérielles éprouvées et le prix des travaux devenus inutiles, augmentée de la somme nécessaire pour le rétablissement des lieux dans leur état primitif (art. L. 744 du code de la santé publique). Dépôt par le propriétaire de la source d'un cautionnement dont le montant est fixé par le tribunal et qui sert de garantie au paiement de l'indemnité (art. L. 745 du code de la santé publique).

C. - PUBLICITÉ

Protection des eaux destinées à la consommation humaine

Publicité de la déclaration d'utilité publique des travaux de prélèvement d'eau.

Protection des eaux minérales

Publicité du décret en Conseil d'Etat d'institution du périmètre de protection.

III. - EFFETS DE LA SERVITUDE

A. - PRÉROGATIVES DE LA PUISSANCE PUBLIQUE

1° Prérrogatives exercées directement par la puissance publique

Protection des eaux destinées à la consommation humaine

Acquisition en pleine propriété des terrains situés dans le périmètre de protection immédiate des points de prélèvement d'eau, des ouvrages d'adduction à écoulement libre et des réservoirs enterrés (art. L. 20 du code de la santé publique) (1), et clôture du périmètre de protection immédiate sauf dérogation.

Protection des eaux minérales

Possibilité pour le préfet, sur demande du propriétaire d'une source d'eau minérale déclarée d'intérêt public, d'ordonner la suspension provisoire des travaux souterrains ou de sondage entrepris hors du périmètre, qui, s'avérant nuisibles à la source, nécessiteraient l'extension du périmètre (art. L. 739 du code de la santé publique).

Extension des dispositions mentionnées ci-dessus aux sources minérales déclarées d'intérêt public, auxquelles aucun périmètre n'a été assigné (art. L. 740 du code de la santé publique).

Possibilité pour le préfet, sur demande du propriétaire d'une source d'eau minérale déclarée d'intérêt public, d'interdire des travaux régulièrement entrepris, si leur résultat constaté est de diminuer ou d'altérer la source. Le propriétaire du terrain est préalablement entendu mais l'arrêté préfectoral est exécutoire par provision sauf recours au tribunal administratif (art. L. 738 du code de la santé publique).

Possibilité à l'intérieur du périmètre de protection, pour le propriétaire d'une source déclarée d'intérêt public, de procéder sur le terrain d'autrui, à l'exclusion des maisons d'habitations et des cours attenantes, à tous les travaux nécessaires pour la conservation, la conduite et

(1) Dans le cas de terrains dépendant du domaine de l'Etat, il est passé une convention de gestion (art. L. 51-1 du code du domaine public de l'Etat).

la distribution de cette source, lorsque les travaux ont été autorisés par arrêté préfectoral (art. L. 741 du code de la santé publique, modifié par les articles 3 et 4 du décret n° 84-896 du 3 octobre 1984).

L'occupation des terrains ne peut avoir lieu, qu'après qu'un arrêté préfectoral en a fixé la durée, le propriétaire du terrain ayant été préalablement entendu (art. L. 743 du code de la santé publique).

2° Obligations de faire imposées au propriétaire

Protection des eaux destinées à la consommation humaine

Obligation pour le propriétaire d'un terrain situé dans un périmètre de protection rapprochée ou éloignée, des points de prélèvement d'eau, d'ouvrages d'adduction à écoulement libre ou des réservoirs enterrés, de satisfaire dans les délais donnés aux prescriptions fixées dans l'acte déclaratif d'utilité publique, en ce qui concerne les activités, dépôts et installations existants à la date de publication dudit acte (art. L. 20 du code de la santé publique).

B. - LIMITATIONS AU DROIT D'UTILISER LE SOL

1° Obligations passives

Protection des eaux destinées à la consommation humaine

a) *Eaux souterraines*

A l'intérieur du périmètre de protection immédiate, interdiction de toutes activités autres que celles explicitement prévues par l'acte déclaratif d'utilité publique (notamment entretien du captage).

A l'intérieur du périmètre de protection rapprochée, interdiction ou réglementation par l'acte d'utilité publique des activités, installations, dépôts et tous faits susceptibles d'entraîner une pollution de nature à rendre l'eau impropre à la consommation humaine.

A l'intérieur du périmètre de protection éloignée, réglementation possible par l'acte déclaratif d'utilité publique de tous faits, activités, installations et dépôts mentionnés ci-dessus.

b) *Eaux de surface* (cours d'eau, lacs, étangs, barrages-réservoirs et retenues)

Interdictions et réglementations identiques à celles rappelées en a), en ce qui concerne les seuls périmètres de protection immédiate et rapprochée.

Dans le cas de barrages-retenués créés pour l'alimentation en eau, des suggestions peuvent être proposées par le Conseil supérieur d'hygiène, quant aux mesures sanitaires à imposer en l'espèce (circulaire du 10 décembre 1968).

Acquisition en pleine propriété des terrains riverains de la retenue, sur une largeur d'au moins 5 mètres, par la collectivité assurant l'exploitation du barrage.

Protection des eaux minérales

Interdiction à l'intérieur du périmètre de protection de procéder à aucun travail souterrain ni sondage sans autorisation préfectorale (art. L. 737 du code de la santé publique).

2° Droits résiduels du propriétaire

Protection des eaux minérales

Droit pour le propriétaire de terrains situés dans le périmètre de protection de procéder à des fouilles, tranchées pour extraction de matériaux ou tout autre objet, fondations de maisons, caves ou autres travaux à ciel ouvert, sous condition, si le décret l'impose à titre exceptionnel, d'en faire déclaration au préfet un mois à l'avance (art. L. 737 du code de la santé publique) et d'arrêter les travaux sur décision préfectorale si leur résultat constaté est d'altérer ou de diminuer la source (art. L. 738 du code de la santé publique).

Droit pour le propriétaire de terrains situés hors périmètre de protection, de reprendre les travaux interrompus sur décision préfectorale, s'il n'a pas été statué dans le délai de six mois sur l'extension du périmètre (art. L. 739 du code de la santé publique).

Droit pour le propriétaire d'un terrain situé dans le périmètre de protection et sur lequel le propriétaire de la source a effectué des travaux, d'exiger de ce dernier l'acquisition dudit terrain s'il n'est plus propre à l'usage auquel il était employé ou s'il a été privé de la jouissance de ce terrain au-delà d'une année (art. L. 743 du code de la santé publique).

CODE DE LA SANTÉ PUBLIQUE

DES EAUX POTABLES (1)

(Ordonnance n° 58-1265 du 20 décembre 1958)

Art. L. 19 (Ordonnance n° 58-1265 du 20 décembre 1958). - Sans préjudice des dispositions des sections I et II du présent chapitre et de celles qui régissent les entreprises exploitant les eaux minérales, quiconque offre au public de l'eau en vue de l'alimentation humaine, à titre onéreux ou à titre gratuit et sous quelque forme que ce soit, y compris la glace alimentaire, est tenu de s'assurer que cette eau est propre à la consommation.

Est interdite pour la préparation et la conservation de toutes denrées et marchandises destinées à l'alimentation humaine l'utilisation d'eau non potable.

Section I. - Des distributions publiques

Art. L. 20 (Ordonnance n° 58-1265 du 20 décembre 1958 et loi n° 64-1245 du 16 décembre 1964, art. 7). - En vue d'assurer la protection de la qualité des eaux, l'acte portant déclaration d'utilité publique des travaux de prélèvement d'eau destinée à l'alimentation des collectivités humaines détermine autour du point de prélèvement un périmètre de protection immédiate dont les terrains sont à acquérir en pleine propriété, un périmètre de protection rapprochée à l'intérieur duquel peuvent être interdits ou réglementés toutes activités et tous dépôts ou installations de nature à nuire directement ou indirectement à la qualité des eaux et, le cas échéant, un périmètre de protection éloigné à l'intérieur duquel peuvent être réglementés les activités, installations et dépôts ci-dessus visés.

Un décret en Conseil d'Etat détermine les conditions d'application de l'alinéa précédent.

L'acte portant déclaration d'utilité publique des travaux de prélèvement d'eau destinée à l'alimentation des collectivités humaines détermine, en ce qui concerne les activités, dépôts et installations existant à la date de sa publication, les délais dans lesquels il devra être satisfait aux conditions prévues par le présent article et par le décret prévu ci-dessus.

Des actes déclaratifs d'utilité publique peuvent, dans les mêmes conditions, déterminer les périmètres de protection autour des points de prélèvements existants, ainsi qu'autour des ouvrages d'adduction à écoulement libre et des réservoirs enterrés.

Art. L. 20-1 (Loi n° 64-1245 du 16 décembre 1964, art. 8). - Les indemnités qui peuvent être dues aux propriétaires ou occupants de terrains compris dans un périmètre de protection de prélèvement d'eau destinée à l'alimentation des collectivités humaines, à la suite de mesures prises pour assurer la protection de cette eau, sont fixées selon les règles applicables en matière d'expropriation pour cause d'utilité publique.

Art. L. 21 (Ordonnance n° 58-1265 du 20 décembre 1958). - Tout concessionnaire d'une distribution d'eau potable est tenu, dans les conditions fixées par un règlement d'administration publique, de faire vérifier la qualité de l'eau qui fait l'objet de cette distribution.

Les méthodes de correction à mettre éventuellement en œuvre doivent être approuvées par le ministre de la santé publique et de la population, sur avis motivé du Conseil supérieur d'hygiène publique de France.

Art. L. 22 (Ordonnance n° 58-1265 du 20 décembre 1958). - Si le captage et la distribution d'eau potable sont faits en régie, les obligations prévues à l'article L. 21 incombent à la collectivité intéressée avec le concours du bureau d'hygiène s'il en existe un dans la commune et sous la surveillance du directeur départemental de la santé.

Les mêmes obligations incombent aux collectivités en ce qui concerne les puits publics, sources, nappes souterraines ou superficielles ou cours d'eau servant à l'alimentation collective des habitants. En cas d'inobservation par une collectivité des obligations énoncées au présent article, le préfet, après mise en demeure restée sans résultat, prend les mesures nécessaires. Il est procédé à ces mesures aux frais des communes.

Art. L. 23 (Ordonnance n° 58-1265 du 20 décembre 1958). - En cas de condamnation du concessionnaire par application des dispositions de l'article L. 46, le ministre de la santé publique et de la population peut, après avoir entendu le concessionnaire et demandé l'avis du conseil municipal, prononcer la déchéance de la concession, sauf recours devant la juridiction administrative. La décision du ministre est prise après avis du Conseil supérieur d'hygiène publique de France.

Section II. - Des distributions privées

Art. L. 24 (Ordonnance n° 58-1265 du 20 décembre 1958). - L'embouteillage de l'eau destinée à la consommation publique, ainsi que le captage et la distribution d'eau d'alimentation humaine par un réseau d'adduction privé sont soumis à l'autorisation du préfet.

(1) Voir décret n° 89-3 du 3 janvier 1989 (J.O. du 4 janvier 1989).

Cette autorisation peut être suspendue ou retirée par le préfet dans les conditions déterminées par le règlement d'administration publique prévu à l'article L. 25-1 du présent code.

Section III. - Dispositions communes

Art. L. 25 (*Ordonnance n° 58-1265 du 20 décembre 1958*). - Sont interdites les amenées par canaux à ciel ouvert d'eau destinée à l'alimentation humaine, à l'exception de celles qui, existant à la date du 30 octobre 1935, ont fait l'objet de travaux d'aménagement garantissant que l'eau livrée est propre à la consommation.

Art. L. 25-1 (*Ordonnance n° 58-1265 du 20 décembre 1958*). - Un règlement d'administration publique pris après avis du Conseil supérieur d'hygiène publique de France déterminera les modalités d'application des dispositions du présent chapitre et notamment celles du contrôle de leur exécution, ainsi que les conditions dans lesquelles les personnes ou entreprises visées par lesdites dispositions devront rembourser les frais de ce contrôle (1).

(1) Voir décret n° 89-3 du 3 janvier 1989 (*J.O.* du 4 janvier 1989).

SOURCES D'EAUX MINÉRALES

Section I. - Déclaration d'intérêt public des sources, des servitudes et des droits qui en résultent

Art. L. 735. - Les sources d'eaux minérales peuvent être déclarées d'intérêt public, après enquête, par décret pris en Conseil d'Etat.

Art. L. 736. - Un périmètre de protection peut être assigné, par décret pris dans les formes établies à l'article précédent, à une source déclarée d'intérêt public.

Ce périmètre peut être modifié si de nouvelles circonstances en font reconnaître la nécessité.

Art. L. 737. - Aucun sondage, aucun travail souterrain ne peuvent être pratiqués, dans le périmètre de protection d'une source d'eau minérale déclarée d'intérêt public, sans autorisation préalable.

A l'égard des fouilles, tranchées pour extraction de matériaux ou tout autre objet, fondations de maisons, caves ou autres travaux à ciel ouvert, le décret qui fixe le périmètre de protection peut exceptionnellement imposer aux propriétaires l'obligation de faire, au moins un mois à l'avance, une déclaration au préfet, qui en délivrera récépissé.

Art. L. 738. - Les travaux énoncés à l'article précédent et entrepris, soit en vertu d'une autorisation régulière, soit après une déclaration préalable, peuvent, sur la demande du propriétaire de la source, être interdits par le préfet, si leur résultat constaté est d'altérer ou de diminuer la source. Le propriétaire du terrain est préalablement entendu.

L'arrêté du préfet est exécutoire par provision, sauf recours au tribunal administratif et au Conseil d'Etat par la voie contentieuse.

Art. L. 739. - Lorsque, à raison de sondages ou de travaux souterrains entrepris en dehors du périmètre et jugés de nature à altérer ou diminuer une source minérale déclarée d'intérêt public, l'extension du périmètre paraît nécessaire, le préfet peut, sur la demande du propriétaire de la source, ordonner provisoirement la suspension des travaux.

Les travaux peuvent être repris si, dans le délai de six mois, il n'a pas été statué sur l'extension du périmètre.

Art. L. 740. - Les dispositions de l'article précédent s'appliquent à une source minérale déclarée d'intérêt public, à laquelle aucun périmètre n'a été assigné.

Art. L. 741 (*Décret n° 84-896 du 3 octobre 1984, art. 3*). - Dans l'intérieur du périmètre de protection, le propriétaire d'une source déclarée d'intérêt public a le droit de faire dans le terrain d'autrui, à l'exception des maisons d'habitation et des cours attenantes, tous les travaux de captage et d'aménagement nécessaires pour la conservation, la conduite et la distribution de cette source, lorsque ces travaux ont été autorisés (1).

Le propriétaire du terrain est entendu dans l'instruction.

Art. L. 742. - Le propriétaire d'une source d'eau minérale déclarée d'intérêt public peut exécuter, sur son terrain, tous les travaux de captage et d'aménagement nécessaires pour la conservation, la conduite et la distribution de cette source, un mois après la communication faite de ses projets au préfet.

En cas d'opposition par le préfet, le propriétaire ne peut commencer ou continuer les travaux qu'après autorisation du ministre de la santé publique et de la population.

A défaut de cette décision dans le délai de trois mois, le propriétaire peut exécuter les travaux.

Art. L. 743. - L'occupation d'un terrain compris dans le périmètre de protection, pour l'exécution des travaux prévus par l'article L. 741 ne peut avoir lieu qu'en vertu d'un arrêté du préfet, qui en fixe la durée.

Lorsque l'occupation d'un terrain compris dans le périmètre prive le propriétaire de la jouissance du revenu au-delà du temps d'une année ou lorsque, après les travaux, le terrain n'est plus propre à l'usage auquel il était employé, le propriétaire dudit terrain peut exiger du propriétaire de la source l'acquisition du terrain occupé ou dénaturé. Dans ce cas, l'indemnité est réglée suivant les formes prescrites par les décrets des 8 août et 30 octobre 1935. Dans aucun cas, l'expropriation ne peut être provoquée par le propriétaire de la source.

Art. L. 744. - Les dommages dus par suite de suspension, interdiction ou destruction de travaux dans les cas prévus aux articles L. 738, L. 739 et L. 740 ci-dessus, ainsi que ceux dus à raison de travaux exécutés en vertu des articles L. 741 et L. 743 sont à la charge du propriétaire de la source. L'indemnité est réglée à l'amiable ou par les tribunaux.

Dans les cas prévus par les articles L. 738, L. 739 et L. 740 ci-dessus, l'indemnité due par le propriétaire de la source ne peut excéder le montant des pertes matérielles qu'a éprouvées le propriétaire du terrain et le prix des travaux devenus inutiles, augmenté de la somme nécessaire pour le rétablissement des lieux dans leur état primitif.

(1) L'autorisation mentionnée à l'article L. 741 fait l'objet d'une décision du commissaire de la République de département du lieu des travaux (*Décret n° 84-896 du 3 octobre 1984, art. 4*).

Art. L. 745. - Les décisions concernant l'exécution ou la destruction des travaux sur le terrain d'autrui ne peuvent être exécutées qu'après le dépôt d'un cautionnement dont l'importance est fixée par le tribunal et qui sert de garantie au paiement de l'indemnité dans les cas énumérés en l'article précédent.

L'Etat, pour les sources dont il est propriétaire, est dispensé du cautionnement.

Art. L. 746. - *(Abrogé par ordonnance n° 58-997 du 23 octobre 1958, art. 56.)*

ÉLECTRICITÉ

I. - GÉNÉRALITÉS

Servitudes relatives à l'établissement des canalisations électriques.

Servitude d'ancrage, d'appui, de passage, d'élagage et d'abattage d'arbres.

Loi du 15 juin 1906, article 12, modifiée par les lois du 19 juillet 1922, du 13 juillet 1925 (art. 298) et du 4 juillet 1935, les décrets des 27 décembre 1925, 17 juin et 12 novembre 1938 et le décret n° 67-885 du 6 octobre 1967.

Article 35 de la loi n° 46-628 du 8 avril 1946 portant nationalisation de l'électricité et du gaz.

Ordonnance n° 58-997 du 23 octobre 1958 (art. 60) relative à l'expropriation portant modification de l'article 35 de la loi du 8 avril 1946.

Décret n° 67-886 du 6 octobre 1967 sur les conventions amiables portant reconnaissance des servitudes de l'article 12 de la loi du 15 juin 1906 et confiant au juge de l'expropriation la détermination des indemnités dues pour imposition des servitudes.

Décret n° 85-1109 du 15 octobre 1985 modifiant le décret n° 70-492 du 11 juin 1970 portant règlement d'administration publique pour l'application de l'article 35 modifié de la loi n° 46-628 du 8 avril 1946, concernant la procédure de déclaration d'utilité publique des travaux d'électricité et de gaz qui ne nécessitent que l'établissement de servitudes ainsi que les conditions d'établissement desdites servitudes.

Circulaire n° 70-13 du 24 juin 1970 (mise en application des dispositions du décret du 11 juin 1970) complétée par la circulaire n° LR-J/A-033879 du 13 novembre 1985 (nouvelles dispositions découlant de la loi n° 83-630 du 12 juillet 1983 sur la démocratisation des enquêtes publiques et du décret n° 85-453 du 23 avril 1985 pris pour son application).

Ministère de l'industrie et de l'aménagement du territoire (direction générale de l'industrie et des matières premières, direction du gaz, de l'électricité et du charbon).

II. - PROCÉDURE D'INSTITUTION

A. - PROCÉDURE

Les servitudes d'ancrage, d'appui, de passage, d'élagage et d'abattage d'arbres bénéficient :

- aux travaux déclarés d'utilité publique (art. 35 de la loi du 8 avril 1946) ;
- aux lignes placées sous le régime de la concession ou de la régie réalisée avec le concours financier de l'Etat, des départements, des communes ou syndicats de communes (art. 298 de la loi du 13 juillet 1925) et non déclarées d'utilité publique (1).

La déclaration d'utilité publique des ouvrages d'électricité en vue de l'exercice des servitudes est obtenue conformément aux dispositions des chapitres I^{er} et II du décret du 11 juin 1970 modifié par le décret n° 85-1109 du 15 octobre 1985.

La déclaration d'utilité publique est prononcée :

- soit par arrêté préfectoral ou arrêté conjoint des préfets des départements intéressés et en cas de désaccord par arrêté du ministre chargé de l'électricité, en ce qui concerne les ouvrages de distribution publique d'électricité et de gaz et des ouvrages du réseau d'alimentation générale en énergie électrique ou de distribution aux services publics d'électricité de tension inférieure à 225 kV (art. 4, alinéa 2, du décret n° 85-1109 du 15 octobre 1985) ;

(1) Le bénéfice des servitudes instituées par les lois de 1906 et de 1925 vaut pour l'ensemble des installations de distribution d'énergie électrique, sans qu'il y ait lieu de distinguer selon que la ligne dessert une collectivité publique ou un service public ou une habitation privée (Conseil d'Etat, 1^{er} février 1985, ministre de l'industrie contre Michaud : req. n° 36313).

- soit par arrêté du ministre chargé de l'électricité ou arrêté conjoint du ministre chargé de l'électricité et du ministre chargé de l'urbanisme s'il est fait application des articles L. 123-8 et R. 123-35-3 du code de l'urbanisme, en ce qui concerne les mêmes ouvrages visés ci-dessus, mais d'une tension supérieure ou égale à 225 kV (art. 7 du décret n° 85-1109 du 15 octobre 1985).

La procédure d'établissement des servitudes est définie par le décret du 11 juin 1970 en son titre II (le décret n° 85-1109 du 15 octobre 1985 modifiant le décret du 11 juin 1970 n'a pas modifié la procédure d'institution des dites servitudes). La circulaire du 24 juin 1970 reste applicable.

A défaut d'accord amiable, le distributeur adresse au préfet par l'intermédiaire de l'ingénieur en chef chargé du contrôle, une requête pour l'application des servitudes, accompagnée d'un plan et d'un état parcellaire indiquant les propriétés qui doivent être atteintes par les servitudes. Le préfet prescrit alors une enquête publique dont le dossier est transmis aux maires des communes intéressées et notifié au demandeur. Les maires concernés donnent avis de l'ouverture de l'enquête et notifient aux propriétaires concernés les travaux projetés.

Le demandeur, après avoir eu connaissance des observations présentées au cours de l'enquête, arrête définitivement son projet, lequel est transmis avec l'ensemble du dossier au préfet, qui institue par arrêté les servitudes que le demandeur est autorisé à exercer après l'accomplissement des formalités de publicité mentionnées à l'article 18 du décret du 11 juin 1970 et visées ci-dessous en C.

Par ailleurs, une convention peut être passée entre le concessionnaire et le propriétaire ayant pour objet la reconnaissance des dites servitudes. Cette convention remplace les formalités mentionnées ci-dessus et produit les mêmes effets que l'arrêté préfectoral (art. 1^{er} du décret n° 67-886 du 6 octobre 1967) (1).

B. INDEMNISATION

Les indemnités dues à raison des servitudes sont prévues par la loi du 15 juin 1906 en son article 12. Elles sont dues en réparation du préjudice résultant directement de l'exercice des servitudes (2).

Elles sont dues par le maître d'ouvrage. La détermination du montant de l'indemnité, à défaut d'accord amiable, est fixée par le juge de l'expropriation (art. 20 du décret du 11 juin 1970). Les dommages survenus à l'occasion des travaux doivent être réparés comme dommages de travaux publics (3).

Dans le domaine agricole, l'indemnisation des exploitants agricoles et des propriétaires est calculée en fonction des conventions passées, en date du 21 octobre 1987, entre Électricité de France et l'Assemblée permanente des chambres d'agriculture (A.P.C.A.) et rendues applicables par les commissions régionales instituées à cet effet. Pour les dommages instantanés liés aux travaux, l'indemnisation est calculée en fonction d'un accord passé le 21 octobre 1981 entre l'A.P.C.A., E.D.F. et le syndicat des entrepreneurs de réseaux, de centrales et d'équipements industriels électriques (S.E.R.C.E.).

C. - PUBLICITÉ

Affichage en mairie de chacune des communes intéressées, de l'arrêté instituant les servitudes.

Notification au demandeur de l'arrêté instituant les servitudes.

Notification dudit arrêté, par les maires intéressés ou par le demandeur, à chaque propriétaire et exploitant pourvu d'un titre régulier d'occupation et concerné par les servitudes.

(1) L'institution des servitudes qui implique une enquête publique, n'est nécessaire qu'à défaut d'accord amiable. L'arrêté préfectoral est vicié si un tel accord n'a pas été recherché au préalable par le maître d'ouvrage (Conseil d'Etat, 18 novembre 1977, ministre de l'industrie contre consorts Lannio) ; sauf si l'intéressé a manifesté, dès avant l'ouverture de la procédure, son hostilité au projet (Conseil d'Etat, 20 janvier 1985, Tredan et autres).

(2) Aucune indemnité n'est due, par exemple, pour préjudice esthétique ou pour diminution de la valeur d'un terrain à bâtir. En effet, l'implantation des supports des lignes électriques et le survol des propriétés sont par principe précaires et ne portent pas atteinte au droit de propriété, notamment aux droits de bâtir et de se clore (Cass. civ. III, 17 juillet 1872 : Bull. civ. III, n° 464 ; Cass. civ. III, 16 janvier 1979).

(3) Ce principe est posé en termes clairs par le Conseil d'Etat dans un arrêt du 7 novembre 1986 - E.D.F. c. Aujoulat (req. n° 50436, D.A. n° 60).

III. - EFFETS DE LA SERVITUDE

A. - PRÉROGATIVES DE LA PUISSANCE PUBLIQUE

1° Prérogatives exercées directement par la puissance publique

Droit pour le bénéficiaire d'établir à demeure des supports et ancrages pour conducteurs aériens d'électricité, soit à l'extérieur des murs ou façades donnant sur la voie publique, sur les toits et terrasses des bâtiments, à condition qu'on y puisse accéder par l'extérieur, dans les conditions de sécurité prescrites par les règlements administratifs (servitude d'ancrage).

Droit pour le bénéficiaire, de faire passer les conducteurs d'électricité au-dessus des propriétés, sous les mêmes conditions que ci-dessus, peu importe que les propriétés soient ou non closes ou bâties (servitude de surplomb).

Droit pour le bénéficiaire, d'établir à demeure des canalisations souterraines ou des supports pour les conducteurs aériens, sur des terrains privés non bâtis qui ne sont pas fermés de murs ou autres clôtures équivalentes (servitude d'implantation). Lorsqu'il y a application du décret du 27 décembre 1925, les supports sont placés autant que possible sur les limites des propriétés ou des clôtures.

Droit pour le bénéficiaire, de couper les arbres et les branches qui se trouvent à proximité des conducteurs aériens d'électricité, gênent leur pose ou pourraient par leur mouvement ou leur chute occasionner des courts-circuits ou des avaries aux ouvrages (décret du 12 novembre 1938).

2° Obligations de faire imposées au propriétaire

Néant.

B. - LIMITATIONS D'UTILISER LE SOL

1° Obligations passives

Obligation pour les propriétaires de réserver le libre passage et l'accès aux agents de l'entreprise exploitante pour la pose, l'entretien et le surveillance des installations. Ce droit de passage ne doit être exercé qu'en cas de nécessité et à des heures normales et après avoir prévenu les intéressés, dans toute la mesure du possible.

2° Droits résiduels des propriétaires

Les propriétaires dont les immeubles sont grevés de servitudes d'appui sur les toits ou terrasses ou de servitudes d'implantation ou de surplomb conservent le droit de se clore ou de bâtir, ils doivent toutefois un mois avant d'entreprendre l'un de ces travaux, prévenir par lettre recommandée l'entreprise exploitante.

VOIES FERRÉES

I. - GÉNÉRALITÉS

Servitudes relatives aux chemins de fer.

Servitudes de voirie :

- alignement ;
- occupation temporaire des terrains en cas de réparation ;
- distance à observer pour les plantations et l'élagage des arbres plantés ;
- mode d'exploitation des mines, carrières et sablières.

Servitudes spéciales pour les constructions, les excavations et les dépôts de matières inflammables ou non.

Servitudes de débroussaillage.

Loi du 15 juillet 1845 modifiée sur la police des chemins de fer.

Code minier, articles 84 et 107.

Code forestier, articles L. 322-3 et L. 322-4

Loi du 29 décembre 1892 (occupation temporaire).

Décret-loi du 30 octobre 1935 modifié en son article 6 par la loi du 27 octobre 1942 relatif à la servitude de visibilité concernant les voies publiques et les croisements à niveau.

Décret du 22 mars 1942 modifié (art. 73-7°) sur la police, la sûreté et l'exploitation des voies ferrées d'intérêt général et d'intérêt local.

Décret n° 80-331 du 7 mai 1980 modifié portant règlement général des industries extractives et circulaire d'application du 7 mai 1980 et documents annexes à la circulaire.

Fiche note 11-18 BIG du 30 mars 1978.

Ministère chargé des transports (direction des transports terrestres).

II. - PROCÉDURE D'INSTITUTION

A. - PROCÉDURE

Application des dispositions de la loi du 15 juillet 1845 modifiée sur la police des chemins de fer, qui a institué des servitudes à l'égard des propriétés riveraines de la voie ferrée.

Sont applicables aux chemins de fer :

- les lois et règlements sur la grande voirie qui ont pour objet d'assurer la conservation des fossés, talus, haies et ouvrages, le passage des bestiaux et les dépôts de terre et autres objets quelconques (art. 2 et 3 de la loi du 15 juillet 1845 modifiée) ;
- les servitudes spéciales qui font peser des charges particulières sur des propriétés riveraines afin d'assurer le bon fonctionnement du service public que constituent les communications ferroviaires (art. 5 et suivants de la loi du 15 juillet 1845 modifiée) ;
- les lois et règlements sur l'extraction des matériaux nécessaires aux travaux publics (loi du 28 décembre 1892 sur l'occupation temporaire).

Les servitudes de grande voirie s'appliquent dans des conditions un peu particulières.

Alignement

L'obligation d'alignement s'impose aux riverains de la voie ferrée proprement dite et à ceux des autres dépendances du domaine public ferroviaire telles que les gares, les cours de gare et avenues d'accès non classées dans une autre voirie.

L'obligation d'alignement ne concerne pas les dépendances qui ne font pas partie du domaine public où seule existe une obligation éventuelle de bornage à frais communs.

L'alignement, accordé et porté à la connaissance de l'intéressé par arrêté préfectoral, a pour but essentiel d'assurer le respect des limites des chemins de fer.

L'administration ne peut pas, comme en matière de voirie, procéder à des redressements, ni bénéficier de la servitude de reculement (Conseil d'Etat, 3 juin 1910, Pourreyron).

Mines et carrières

Les travaux de recherche et d'exploitation de mines et carrières à ciel ouvert et de mines et carrières souterraines effectués à proximité d'un chemin de fer ouvert au service public doivent être exécutés dans les conditions prévues par les articles 1^{er} et 2 du titre « Sécurité et salubrité publique » du règlement général des industries extractives, institué par le décret n° 80-331 du 7 mai 1980 modifié et complété par les documents annexes à la circulaire d'application du 7 mai 1980.

La modification des distances limites et des zones de protection peut être effectuée par le préfet après avis du directeur interdépartemental de l'industrie, dans la limite où le permettent ou le commandent la sécurité et la salubrité publiques (art. 3, alinéa 1, du titre « Sécurité et salubrité publiques »).

La police des mines et des carrières est exercée par le préfet, assisté à cet effet par le directeur interdépartemental de l'industrie (art. 3 du décret n° 80-331 du 7 mai 1980 modifié portant règlement général des industries extractives).

B. - INDEMNISATION

L'obligation de procéder à la suppression de constructions existantes au moment de la promulgation de la loi de 1845 ou lors de l'établissement de nouvelles voies ferrées ouvre droit à indemnité fixée comme en matière d'expropriation (art. 10 de la loi du 15 juillet 1845 modifiée).

L'obligation de procéder à la suppression de plantations, excavations, couvertures en chaume, amas de matériaux existants au moment de la promulgation de la loi de 1845 ou lors de l'établissement de nouvelles voies ferrées ouvre aux propriétaires un droit à indemnité déterminée par la juridiction administrative, selon les règles prévues en matière de dommage de travaux publics.

L'obligation de débroussaillage, conformément aux termes de l'articles L. 322-3 et L. 322-4 du code forestier, ouvre aux propriétaires un droit à indemnité. En cas de contestation, l'évaluation sera faite en dernier ressort par le tribunal d'instance.

Une indemnité est due aux concessionnaires de mines établies antérieurement, du fait du dommage permanent résultant de l'impossibilité d'exploiter des richesses minières dans la zone prohibée.

En dehors des cas énoncés ci-dessus, les servitudes applicables aux riverains du chemin de fer n'ouvrent pas droit à indemnité.

C. - PUBLICITÉ

En matière d'alignement, délivrance de l'alignement par le préfet.

III. - EFFETS DE LA SERVITUDE

A. - PRÉROGATIVES DE LA PUISSANCE PUBLIQUE

1° Prérogatives exercées directement par la puissance publique

Possibilité pour la S.N.C.F., quand le chemin de fer traverse une zone boisée, d'exécuter à l'intérieur d'une bande de 20 mètres de largeur calculée du bord extérieur de la voie, et après en avoir avisé les propriétaires, les travaux de débroussaillage de morts-bois (art. L. 322-3 et L. 322-4 du code forestier).

2° Obligations de faire imposées au propriétaire

Obligation pour le riverain, avant tous travaux, de demander la délivrance de son alignement.

Obligation pour les propriétaires riverains de procéder à l'élagage des plantations situées sur une longueur de 50 mètres de part et d'autre des passages à niveau ainsi que de celles faisant saillie sur la zone ferroviaire, après intervention pour ces dernières d'un arrêté préfectoral (lois des 16 et 24 août 1790). Sinon intervention d'office de l'administration.

Application aux croisements à niveau d'une voie publique et d'une voie ferrée des dispositions relatives à la servitude de visibilité figurant au décret-loi du 30 octobre 1935 modifié par la loi du 27 octobre 1942.

Obligation pour les propriétaires, sur ordre de l'administration, de procéder, moyennant indemnité, à la suppression des constructions, plantations, excavations, couvertures de chaume, amas de matériaux combustibles ou non existants dans les zones de protection édictées par la loi du 15 juillet 1845 modifiée, et pour l'avenir lors de l'établissement de nouvelles voies ferrées (art. 10 de la loi du 15 juillet 1845).

En cas d'infraction aux prescriptions de la loi du 15 juillet 1845 modifiée, réprimée comme en matière de contravention de grande voirie, les contrevenants sont condamnés par le juge administratif à supprimer, dans un certain délai, les constructions, plantations, excavations, couvertures en chaume, dépôts contraires aux prescriptions, faute de quoi la suppression a lieu d'office aux frais du contrevenant (art. 11, alinéas 2 et 3, de la loi du 15 juillet 1845).

B. - LIMITATIONS AU DROIT D'UTILISER LE SOL

1° Obligations passives

Obligation pour les riverains voisins d'un passage à niveau de supporter les servitudes résultant d'un plan de dégagement établi en application du décret-loi du 30 octobre 1935 modifié le 27 octobre 1942 concernant les servitudes de visibilité.

Interdiction aux riverains des voies ferrées de procéder à l'édification d'aucune construction autre qu'un mur de clôture, dans une distance de 2 mètres d'un chemin de fer. Cette distance est mesurée soit de l'arête supérieure du déblai, soit de l'arête inférieure du talus de remblai, soit du bord extérieur du fossé du chemin et à défaut d'une ligne tracée à 1,50 mètre à partir des rails extérieurs de la voie de fer. L'interdiction s'impose aux riverains de la voie ferrée proprement dite et non pas aux dépendances du chemin de fer non pourvues de voies : elle concerne non seulement les maisons d'habitation mais aussi les hangars, magasins, écuries, etc. (art. 5 de la loi du 15 juillet 1845).

Interdiction aux riverains des voies ferrées de planter des arbres à moins de 6 mètres et des haies vives à moins de 2 mètres de la limite de la voie ferrée constatée par un arrêté d'alignement. Le calcul de la distance est fait d'après les règles énoncées ci-dessus en matière de construction (application des règles édictées par l'article 5 de la loi du 9 ventôse, An VIII).

Interdiction d'établir aucun dépôt de pierres ou objets non inflammables pouvant être projetés sur la voie à moins de 5 mètres. Les dépôts effectués le long des remblais sont autorisés lorsque la hauteur du dépôt est inférieure à celle du remblai (art. 8 de la loi du 15 juillet 1845 modifiée).

Interdiction d'établir aucun dépôt de matières inflammables et des couvertures en chaume à moins de 20 mètres d'un chemin de fer.

Interdiction aux riverains d'un chemin de fer qui se trouve en remblai de plus de 3 mètres au-dessus du terrain naturel de pratiquer des excavations dans une zone de largeur égale à la hauteur verticale du remblai, mesurée à partir du pied du talus (art. 6 de la loi du 15 juillet 1845 modifiée).

Interdiction aux riverains de la voie ferrée de déverser leurs eaux résiduelles dans les dépendances de la voie (art. 3 de la loi du 15 juillet 1845 modifiée).

Interdiction de laisser subsister, après mise en demeure du préfet de les supprimer, toutes installations lumineuses et notamment toutes publicités lumineuses au moyen d'affiches, enseignes ou panneaux lumineux ou réfléchissants lorsqu'elles sont de nature à créer un danger pour la circulation des convois en raison de la gêne qu'elles apportent pour l'observation des signaux par les agents des chemins de fer (art. 73-7° du décret du 22 mars 1942 modifié).

2° Droits résiduels du propriétaire

Possibilité pour les propriétaires riverains d'obtenir, par arrêté préfectoral, une dérogation à l'interdiction de construire à moins de 2 mètres du chemin de fer lorsque la sûreté publique, la conservation du chemin de fer et la disposition des lieux le permettent (art. 9 de la loi du 15 juillet 1845 modifiée).

Possibilité pour les riverains propriétaires de constructions antérieures à la loi de 1845 ou existantes lors de la construction d'un nouveau chemin de fer de les entretenir dans l'état où elles se trouvaient à cette époque (art. 5 de la loi de 1845 modifiée).

Possibilité pour les propriétaires riverains d'obtenir, par décision du préfet, une dérogation à l'interdiction de planter des arbres (distance ramenée de 6 mètres à 2 mètres) et les haies vives (distance ramenée de 2 mètres à 0,50 mètre).

Possibilité pour les propriétaires riverains d'exécuter des travaux concernant les mines et carrières, à proximité des voies ferrées, dans les conditions définies au titre « Sécurité et salubrité publiques » du règlement général des industries extractives institué par le décret n° 80-331 du 7 mai 1980 modifié et complété par les documents annexes à la circulaire du 7 mai 1980.

Possibilité pour les propriétaires riverains de procéder à des excavations en bordure de voie ferrée en remblai de 3 mètres dans la zone d'une largeur égale à la hauteur verticale du remblai mesuré à partir du pied du talus, à condition d'en avoir obtenu l'autorisation préfectorale délivrée après consultation de la S.N.C.F.

Possibilité pour les propriétaires riverains de procéder à des dépôts d'objets non inflammables dans la zone de prohibition lorsque la sûreté publique, la conservation du chemin de fer et la disposition des lieux le permettent et à condition d'en avoir obtenu l'autorisation préfectorale.

Les dérogations accordées à ce titre sont toujours révocables (art. 9 de la loi de 1845 modifiée).



G2C Territoires
Délégation Urbanisme Sud-Ouest
26 chemin de Fondeyre
31200 TOULOUSE
Tél : 05 61 73 70 50 / fax : 05 61 73 70 59
E-mail : toulouse@altereo.fr



COMMUNE DE CASTELNAUDARY DEPARTEMENT DE L'AUDE

PLAN LOCAL D'URBANISME

PIECE 6.3.3 : SERVITUDES D'UTILITE PUBLIQUE – T1 – SERVITUDE RELATIVE AUX CHEMINS DE FER

P.L.U DE CASTELNAUDARY : ANNEXES

ARRETE LE	APPROUVE LE
SIGNATURE ET CACHET DE LA MAIRIE	

Éveilleur d'intelligences environnementales®



Aix-en-Provence - Arras - Bordeaux - Brive - Nantes - Nancy - Nouméa - Paris - Rouen- Toulouse - Hô-Chi-Minh-Ville – Rabat
G2C ingénierie - SAS au capital de 781 798 € - RCS Aix en Provence B 453 686 966 – Code NAF 7112B – N° de TVA Intracommunautaire : FR 75 453 686 966
G2C environnement, G2C services publics et G2C territoires sont des marques commerciales de la SAS G2C ingénierie, filiale du Groupe Altereo.
Ce document est la propriété de G2C ingénierie et ne peut être reproduit ni communiqué à des tiers sans son autorisation - © copyright Paris 2018 G2C ingénierie



SERVITUDES RELATIVES A LA PROTECTION DES MONUMENTS HISTORIQUES

1. DEFINITION

Classement au titre des monuments historiques : ces servitudes concernent les immeubles ou les parties d'immeubles dont la conservation présente du point de vue de l'histoire ou de l'art un intérêt public. Les propriétaires d'immeubles classés ne peuvent effectuer de travaux de restauration, de réparation ou de modification sans autorisation préalable du préfet de région ou du ministre chargé de la culture.

Inscription au titre des monuments historiques : Ces servitudes concernent les immeubles ou parties d'immeubles qui, sans justifier une demande de classement immédiat, présentent un intérêt d'histoire ou d'art suffisant pour en rendre désirable la préservation. Les propriétaires d'immeubles inscrits ne peuvent procéder à aucune modification sans déclaration préalable ; aucune autorisation d'urbanisme ne peut être délivrée sans accord préalable du préfet de région.

Immeubles adossés aux immeubles classés¹ et immeubles situés dans le champ de visibilité des immeubles classés ou inscrits² :

- Tout immeuble en contact avec un immeuble classé, en élévation, au sol ou en sous-sol est considéré comme immeuble adossé. Toute partie non protégée au titre des monuments historiques d'un immeuble partiellement classé est considérée comme immeuble adossé.
- Est considéré comme étant situé dans le champ de visibilité d'un immeuble classé ou inscrit, tout autre immeuble, nu ou bâti, visible du premier ou visible en même temps que lui est situé dans un périmètre déterminé par une distance de 500m du monument.

Ce périmètre de 500m peut être modifié ou adapté :

- Le périmètre de protection adapté (PPA) : lorsqu'un immeuble non protégé fait l'objet d'une procédure d'inscription, de classement, ou d'instance de classement, l'architecte des bâtiments de France (ABF) peut proposer un périmètre de protection adapté en fonction de la nature de l'immeuble et de son environnement.
- Le périmètre de protection modifié (PPM) : le périmètre institué autour d'un monument historique peut être modifié sur proposition de l'ABF.

Lorsqu'un immeuble est adossé à un immeuble classé ou situé dans le champ de visibilité d'un immeuble classé ou inscrit, il ne peut faire l'objet d'aucune construction nouvelle, d'aucune démolition, d'aucun déboisement, d'aucune transformation ou modification de nature à en affecter l'aspect sans autorisation préalable

2. REFERENCES LEGISLATIVES ET REGLEMENTAIRES

Textes en vigueur :

- Concernant les mesures de classement et leurs conséquences code du patrimoine : articles L 621-1 à L 621-22, L.621-29-1 à L.621-29-8, L.621-33 et articles R 621-1 à R 621-52, R 621-69 à R.621-91 et R 621-97.
- Concernant les mesures d'inscription et leurs conséquences code du patrimoine : articles L 621-25 à L 621-29, L.621-29-1 à L.621-29-8, L.621-33 et articles R 621-53 à R 621-68, R 621-69 à R.621-91 et R 621-97.
- Concernant l'adossement à classé et les périmètres de protection (500m, PPA et PPM) code du patrimoine : articles L 621-30, L 621-31 et L 621-31 et articles R 621-92 à R.621-96

3. BENEFICIAIRES ET GESTIONNAIRES

Pour les mesures de classement et d'inscription :

- **Bénéficiaires** : Ministère chargé de la culture, Préfet de région, Propriétaires des immeubles classés ou inscrits.
- **Gestionnaires** : Conservation régionale des monuments historiques, Service régional de l'archéologie, Service territorial de l'architecture et du patrimoine (ABF).
- **Instances consultées** : Commission nationale des monuments historiques, Commission régionale du patrimoine et des sites (CRPS)

Pour les périmètres de protection :

- *Bénéficiaires : Ministère chargé de la culture, Préfet du département, Commune*
- *Gestionnaires : Service territorial de l'architecture et du patrimoine (ABF), Commune*
- *Instances consultées : Commission régionale du patrimoine et des sites (CRPS)*

4. CLASSES :

Cazelles du Mas de Tourel – Arrêté du 21 août 1990 ;

Dolmen de la Pierre Martine – Arrêté liste de 1887 ;

Eglise Saint-Rémi – Arrêté du 9 avril 1910 ;

Menhir de la Pierre Levée de Bélinac – Arrêté du 8 septembre 1978.

5. INSCRITS :

Les restes du cloître de l'ancien couvent des Carmes

Les restes du cloître des Cordeliers

Ancien château : toiture et façade appareillée

Jardin Bauré quartier St Roch ; grille en fer forgé et pilastres

L'écluse quadruple Saint-Roch, située sur le Canal du Midi non cadastré (domaine public fluvial) appartenant à l'Etat (Ministère de l'Équipement, du Logement, des Transports et du Tourisme) et confié à l'établissement public « Voies Navigables de France »

La chapelle Saint Roch, en totalité, situé sur la parcelle n°263, section AK du cadastre.

Hôpital : façades et toitures de l'ensemble du bâtiment du XVIIIème siècle, le corps de bâtiment, en totalité, qui abrite l'ancienne pharmacie, et la chapelle, situés sur la parcelle n°224 section AI du cadastre

La place des Cordeliers – l'Hôtel de Bataille : façades et toitures, porte et rampe d'escalier

20, place Gambetta : porte d'entrée avec corbeaux et balcons en fer forgé

La grande rue – l'ancien hôtel de ville : rampe d'escalier imposte et appuis de fenêtres en fer forgé

20, grande rue : les trois balcons en fer forgé du premier étage sur rue

70, rue de l'hôpital (anciennement rue Saint Antoine), parcelles n°934 et 935 section B du cadastre

La place Saint Michel – Hôtel de Gauzy : rampe en fer forgé et escalier



T 1 – Servitudes relatives aux chemins de fer

I – GÉNÉRALITÉS

A – Nom officiel de la servitude

Servitudes relatives aux chemins de fer ou servitudes de grande voirie :

- Alignement.
- Occupation temporaire des terrains en cas de réparation.
- Distance à observer pour les plantations et l'élagage des arbres plantés.
- Mode d'exploitation des mines, carrières et sablières.

Servitudes spéciales :

- Constructions.
- Excavations.
- Dépôt de matières inflammables ou non.

Servitude de débroussaillage.

B – Références des textes législatifs qui permettent de l'instituer

- Loi du 15 juillet 1845.
- Décret portant règlement d'administration publique du 11 septembre 1939.
- Code des Mines article 84.
- Code Minier article 107.
- Code Forestier article 180.
- Loi du 29 décembre 1892 sur l'occupation temporaire.
- Décret-loi du 30 octobre 1935 modifié en son article 6 par la loi du 27 octobre 1942 relatif à la servitude de visibilité concernant les voies publiques et les croisements à niveau.
- Décret n° 54.321 du 15 mars 1954 pour l'exploitation des carrières à ciel ouvert.
- Décret n° 59.962 du 31 juillet 1959 fixant les prescriptions spéciales à respecter pour les tirs à la mine aux abords du chemin de fer.
- Loi n° 55.434 du 18 avril 1955 relative aux restrictions apportées à la publicité aux abords des passages à niveau.
- Décret du 14 mars 1964 relatif aux voies communales.

C – Acte qui l'a instituée sur le territoire concerné par le P.L.U

Loi du 15 juillet 1845 sur la police des chemins de fer.

D – Service Régional responsable de la servitude

SNCF – Direction de l'Immobilier
Délégation Territoriale de l'Immobilier Méditerranée
Pôle Valorisation et Transactions Immobilières
4, Rue Léon Gozlan – CS 70014
13 331 MARSEILLE Cedex 03



II – PROCÉDURE D'INSTITUTION

A – Procédure

- Application des dispositions de la loi du 15 juillet 1845 sur la police des chemins de fer, qui a institué des servitudes à l'égard des propriétés riveraines de la voie ferrée.
- Sont applicables aux chemins de fer :
 - o les lois et règlements sur la grande voirie qui ont pour objet d'assurer la conservation des fossés, talus, haies et ouvrages, le pacage des bestiaux et les dépôts de terre et autres objets quelconques (article 2 et 3 de la loi du 15 juillet 1845),
 - o les servitudes spéciales qui font peser des charges particulières sur les propriétés riveraines afin d'assurer le bon fonctionnement du service public que constituent les communications ferroviaires (article 5 et suivants de la loi du 15 juillet 1845),
 - o les lois et règlements sur l'extraction des matériaux nécessaires aux travaux publics (loi du 29 décembre 1892 sur l'occupation temporaire).
- Les servitudes de grande voirie s'appliquent dans des conditions un peu particulières :

Alignements :

L'obligation d'alignement s'impose :

- aux riverains de la voie ferrée proprement dite et à ceux des autres dépendances du domaine public ferroviaire telles que les gares, cours des gares, et avenues d'accès non classées dans une autre voirie.
- elle ne concerne pas les dépendances qui ne font pas partie du domaine public ou seule existe l'obligation éventuelle de bornage à frais communs.
- l'alignement accordé et porté à la connaissance de l'intéressé par arrêté préfectoral, a pour but essentiel d'assurer le respect des limites du chemin de fer.

L'administration ne peut pas comme en matière de voirie procéder à des redressements ni bénéficier de la servitude de reculement (Conseil d'Etat, arrêt POURREYRON 3 juin 1910).

Constructions :

Indépendamment des marges de reculement susceptibles d'être prévues dans les Plans Locaux d'Urbanisme ou au Règlement National d'Urbanisme, aucune construction autre qu'un mur de clôture, ne peut être établie à moins de 2 mètres de la limite légale du chemin de fer définie par l'article 5 de la loi du 15 juillet 1845.

Il résulte des dispositions précédentes que si les clôtures sont autorisées à la limite réelle du chemin de fer, les constructions doivent être établies en retrait de cette limite réelle dans le cas où celle-ci est située à moins de 2 mètres de la limite légale.

Cette servitude de reculement ne s'impose qu'aux propriétés riveraines de la voie ferrée proprement dite, qu'il s'agisse d'une voie principale ou d'une voie de garage ou encore de terrains acquis pour la pose d'une nouvelle voie.

Il est par ailleurs rappelé qu'il est interdit aux propriétaires riverains du chemin de fer d'édifier sans l'autorisation de la SNCF des constructions qui en raison de leur implantation, entraîneront, pas application des dispositions d'urbanisme, la création de zones de prospects sur le Domaine Public Ferroviaire.

Mines et carrières :

Si les travaux de recherches ou d'exploitation d'une mine sont de nature à compromettre la conservation des voies de communication, il y sera pourvu par le Préfet.

Les cahiers des charges des concessionnaires indiquent que ces derniers doivent obtenir des Préfets des autorisations spéciales, lorsque les travaux doivent être exécutés à proximité des voies de communications. La distance étant déterminée dans chaque cas d'espèce.

B – Indemnisation

L'obligation de procéder à la suppression de constructions existant au moment de la promulgation de la loi de 1845 ou lors de l'établissement de nouvelles voies ferrées (article 10 de la loi du 15 juillet 1845) ouvre aux propriétaires un droit à indemnité fixe comme en matière d'expropriation.

L'obligation de procéder à la suppression de constructions existant au moment de la promulgation de la loi de 1845 ou lors d'établissement de nouvelles voies ferrées (article 10) ouvre aux propriétaires un droit à l'indemnité déterminée par la juridiction administrative, selon les règles prévues en matière de dommages des travaux publics.

L'obligation de débroussaillage, conformément aux termes de l'article 180 du Code Forestier, ouvre aux propriétaires un droit à l'indemnité. En cas de contestation, l'évaluation en sera faite en dernier ressort par le Tribunal d'Instance.

Une indemnité est due aux concessionnaires de mines établies antérieurement, du fait du dommage permanent résultant de l'impossibilité d'exploiter des richesses minières dans la zone prohibée.

En dehors des cas énoncés ci-dessus les servitudes applicables aux riverains du chemin de fer n'ouvrent pas droit à indemnité.

C – Publicité

En matière d'alignement, délivrance de l'arrêté d'alignement par le Préfet.

III – EFFETS DE LA SERVITUDE

A – Prerogatives de la puissance publique

1°) Prerogatives exercées directement par la puissance publique :

Possibilité pour la SNCF quand le chemin de fer traverse une zone boisée, d'exécuter à l'intérieur d'une bande de 20 mètres de largeur calculée au bord de la voie et après en avoir avisé les propriétaires, les travaux de débroussaillage de morts-bois (article 180 du Code Forestier).

2°) Obligations de faire, imposées au propriétaire :

- Obligation pour le riverain avant tous travaux de construction de demander la délivrance de son alignement.

- Obligation pour les propriétaires riverains de procéder à l'élagage des plantations situées sur une longueur de 50 mètres de part et d'autre des passages à niveau ainsi que celles faisant saillie sur la zone ferroviaire après intervention pour ces derniers d'un arrêté préfectoral (loi des 16 et 24 août 1970). Sinon intervention d'office de l'Administration.

- Obligation pour les riverains d'une voie communale au croisement avec une voie ferrée de maintenir, et ce sur une distance de 50 mètres de part et d'autre du centre du passage à niveau, les haies à une hauteur de 1 mètre au-dessus de l'axe des chaussées et les arbres de haut jet jusqu'à 3 mètres (Décret du 14 mars 1964 relatif aux voies communales).

- Application aux croisements à niveau non munis de barrières, d'une voie publique et d'une voie ferrée, des dispositions relatives à la servitude de visibilité figurant au décret-loi du 30 octobre 1935 modifié par la loi du 27 octobre 1942.

- Obligation pour les propriétaires, sur ordre de l'Administration, de procéder moyennant indemnité, à la suppression des constructions, plantations, excavations, couverture en chaume, amas de matériaux combustibles ou non existant dans les zones de protection édictées par la loi du 15 juillet 1845 et pour l'avenir lors de l'établissement de nouvelles voies ferrées (article 10 de la loi du 15 juillet 1845).

En cas d'infractions aux prescriptions de la loi du 15 juillet 1845 réprimées comme en matière de grande voirie, les contrevenants sont condamnés par le Juge Administratif à supprimer dans un délai donné, les

constructions, plantations, excavations, couvertures, dépôts contraires aux prescriptions, sinon la suppression a lieu d'office aux frais du contrevenant (article 11, alinéa 2 et 3 de la loi du 15 juillet 1845).

B – Limitation au droit d'utiliser le sol

1°) Obligations passives :

- Obligation pour les riverains voisins d'un croisement à niveau de supporter les servitudes résultant d'un plan de dégagement établi en application du décret-loi du 30 octobre 1935 modifié le 27 octobre 1942 concernant les servitudes de visibilité.
- Interdiction aux riverains de la voie ferrée de procéder à l'édification d'aucune construction autre qu'un mur de clôture dans une distance de 2 mètres d'un chemin de fer. Cette distance est mesurée soit de l'arrête supérieure du déblai, soit de l'arrête inférieure du talus du remblai, soit du bord extérieur des fossés du chemin et à défaut d'une ligne tracée à 1,5 mètre à partir des rails extérieurs de la voie de fer. L'interdiction ne s'impose qu'aux riverains de la voie ferrée proprement dite et non pas aux dépendances du chemin de fer non pourvus de voies, elle concerne non seulement les maisons d'habitation mais aussi les magasins, hangars, écuries, etc... (article 5 de la loi du 15 juillet 1845).
- Interdiction aux riverains de la voie ferrée de planter des arbres à moins de 6 mètres de la limite de la voie ferrée constatée par un arrêté d'alignement et des haies vives à moins de 2 mètres. Le calcul de la distance est fait d'après les règles énoncées ci-dessus en matière de constructions (application des règles édictées par l'article 5 de la loi du 9 Ventôse an XIII).
- Interdiction d'établir des dépôts de pierres ou objets non inflammables pouvant être projetés sur la voie à moins de 5 mètres. Les dépôts effectués le long des remblais sont autorisés lorsque la hauteur du dépôt est inférieure à celle du remblai (article 8 de la loi du 15 juillet 1845).
- Interdiction d'établir des dépôts de matières inflammables et des couvertures en chaume à moins de 20 mètres d'un chemin de fer.
- Interdiction aux riverains d'un chemin de fer qui se trouvent en remblai de plus de 3 mètres au-dessus du terrain naturel, de pratiquer des excavations dans une zone de largeur égale à la hauteur verticale du remblai mesurée à partir du pied du talus (article 6 de la loi du 15 juillet 1845).
- Interdiction aux riverains de la voie ferrée de déverser leurs eaux résiduelles dans les dépendances de la voie ferrée (article 3 de la loi du 15 juillet 1845).

1°) Droits résiduels du propriétaire :

- Possibilité pour les propriétaires riverains d'obtenir par décision du Ministre chargé des Chemins de Fer, une dérogation à l'interdiction de construire à moins de 2 mètres du chemin de fer, lorsque la sûreté publique, la conservation du chemin de fer et la disposition des lieux le permettent (article 9 de la loi du 15 juillet 1845).
- Possibilité pour les propriétaires riverains de constructions antérieures à la loi du 15 juillet 1845 ou existant lors de la construction d'un nouveau chemin de fer, de les entretenir dans l'état où elles se trouvaient à cette époque (article 5 de la loi du 15 juillet 1845).
- Possibilité pour les propriétaires riverains d'obtenir par décision du Préfet, une dérogation à l'interdiction de planter des arbres (distance ramenée de 6 mètres à 2 mètres) et des haies vives (distance ramenée de 2 mètres à 0,5 mètre).
- Possibilité pour les propriétaires riverains d'exécuter des travaux concernant les mines et carrières, à proximité des voies ferrées à condition d'en avoir obtenu l'autorisation préfectorale déterminant dans chaque cas la distance à observer entre le lieu des travaux et le chemin de fer.
- Possibilité pour les propriétaires riverains de pratiquer des excavations, en bordure de voie ferrée en remblai de plus de 3 mètres dans la zone d'une largeur égale à la hauteur verticale du remblai mesurée à partir du pied du talus, à condition d'en avoir obtenu l'autorisation préfectorale délivrée après consultation de la SNCF.
- Possibilité pour les propriétaires riverains de procéder à des dépôts d'objets non inflammables, dans la zone prohibée lorsque la sûreté publique, la conservation du chemin de fer et la disposition des lieux le permettent, à condition d'en avoir obtenu l'autorisation du Ministre chargé des Chemins de Fer.

Les dérogations accordées à ce titre, sont toujours révocables (article 9 de la loi du 15 juillet 1845).

T 1 – Notice technique explicative

I – Servitudes grevant les propriétés riveraines du chemin de fer

L'article 3 de la loi du 15 juillet 1845 sur la police des chemins de fer rend applicable aux propriétés riveraines de la voie ferrée, les servitudes prévues par les lois et règlements sur la grande voirie et qui concernent notamment :

- l'alignement,
- l'écoulement des eaux,
- la distance à observer pour les plantations et l'élagage des arbres plantés.

D'autre part, les articles 5 et 6 de ladite loi instituent des servitudes spéciales en ce qui concerne les distances à respecter pour les constructions et les excavations le long de la voie ferrée.

De plus, en application du décret-loi du 30 octobre 1935 modifié par la loi du 27 octobre 1942, des servitudes peuvent grever les propriétés riveraines du Chemin de Fer en vue d'améliorer la visibilité aux abords des passages à niveau.

Les distances fixées par la loi du 15 juillet 1845 sont calculées à partir de la limite légale du Chemin de Fer, laquelle est indépendante de la limite réelle du domaine concédé à la SNCF.

Selon l'article 5 de cette loi, la limite légale du Chemin de Fer est déterminée de la manière suivante :

- a) Voie en plate-forme sans fossé :
une ligne idéale tracée à 1,50 m du bord du rail extérieur (figure 1)

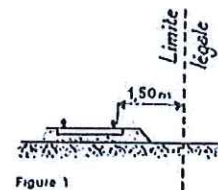

- b) Voie en plate-forme avec fossé :
le bord extérieur du fossé (figure 2)

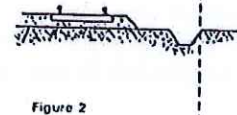

- c) Voie en remblai :
l'arête inférieure du talus de remblai (figure 3)

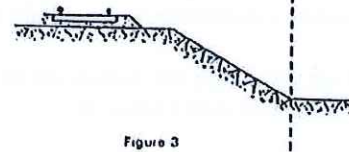

ou

le bord extérieur du fossé si cette voie comporte un fossé (figure 4)

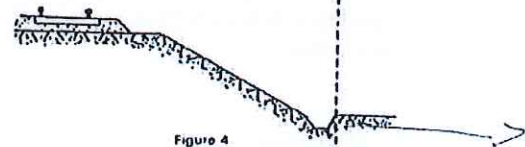

- d) Voie en déblai :
l'arête supérieure du talus de déblai (figure 5)

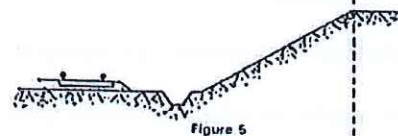

Dans le cas d'une voie posée à flanc de coteau, la limite légale à considérer est constituée par le point extrême des déblais ou remblais effectués pour la construction de la ligne et non la limite du talus naturel (figures 6 et 7)

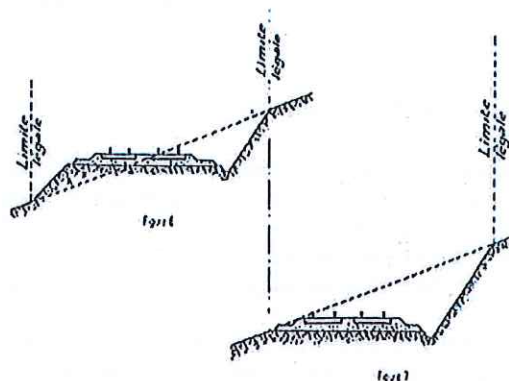

Lorsque le talus est remplacé par un mur de soutènement, la limite légale est, en cas de remblai, le pied et, en cas de déblai, la crête de ce mur (figures 8 et 9)

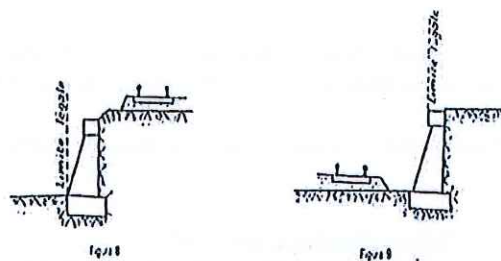

Lorsque le chemin de fer est établi en remblai et que le talus a été rechargé ou modifié par suite d'apport de terre ou d'épuration de ballast, la limite légale pourra être déterminée à partir du pied du talus primitif, à moins toutefois que cet élargissement de plate-forme ne soit destiné à l'établissement prochain de nouvelles voies.

En bordure des lignes à voie unique dont la plate-forme a été acquise pour 2 voies, la limite légale est déterminée en supposant la deuxième voie construite avec ses talus et fossés.

Il est, par ailleurs, fait observer que les servitudes prévues par la loi du 15 juillet 1845 sur la police des Chemins de Fer n'ouvrent pas droit à indemnité.

Enfin, il est rappelé qu'indépendamment des servitudes énumérées ci-dessus - dont les conditions d'application vont être maintenant précisées - les propriétaires riverains du Chemin de Fer doivent se conformer, le cas échéant, aux dispositions de la loi de 1845, concernant les dépôts temporaires et l'exploitation des mines et carrières à proximité des voies ferrées.

1 - Alignement :

L'alignement est la procédure par laquelle l'Administration détermine les limites du domaine public ferroviaire.

Tout propriétaire riverain du Chemin de Fer qui désire élever une construction ou établir une clôture doit demander l'alignement. Cette obligation s'impose non seulement aux riverains de la voie ferrée proprement dite, mais encore à ceux des autres dépendances du domaine public ferroviaire telles que gares, cours de gares, avenues d'accès, etc ...

L'alignement est délivré par arrêté préfectoral. Cet arrêté indique aussi les limites de la zone de servitudes à l'intérieur de laquelle il est interdit, en application de la loi du 15 juillet 1845, d'élever des constructions, d'établir des plantations ou d'effectuer des excavations.

L'alignement ne donne pas aux riverains du Chemin de Fer les droits qu'il confère le long des voies publiques, dits "aisances de voirie". Ainsi, aucun accès ne peut être pris sur la voie ferrée.

2 – Écoulement des eaux :

Les riverains du Chemin de Fer doivent recevoir les eaux naturelles telles que eaux pluviales, de source ou d'infiltration provenant normalement de la voie ferrée ; ils ne doivent rien entreprendre qui serait de nature à gêner leur libre écoulement ou à provoquer leur refoulement dans les emprises ferroviaires.

D'autre part, si les riverains peuvent laisser écouler sur le domaine ferroviaire les eaux naturelles de leurs fonds, dès l'instant qu'ils n'en modifient ni le cours ni le volume, par contre, il leur est interdit de déverser leurs eaux usées dans les dépendances du Chemin de Fer.

3 – Plantations :

a) arbres à haute tige - Aucune plantation d'arbres à haute tige ne peut être faite à moins de 6 mètres de la limite légale du Chemin de Fer. Toutefois, cette distance peut être ramenée à 2 mètres par autorisation préfectorale.

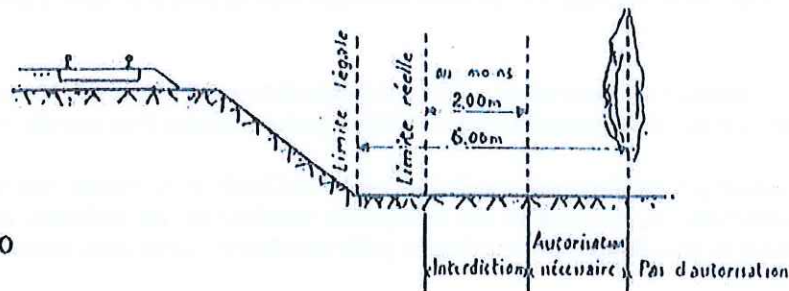

Figure 10

b) haies vives - Elles ne peuvent être plantées à l'extrême limite des propriétés riveraines : une distance de 2 mètres de la limite légale doit être observée, sauf dérogation accordée par le Préfet qui peut réduire cette distance jusqu'à 0,50 mètre.

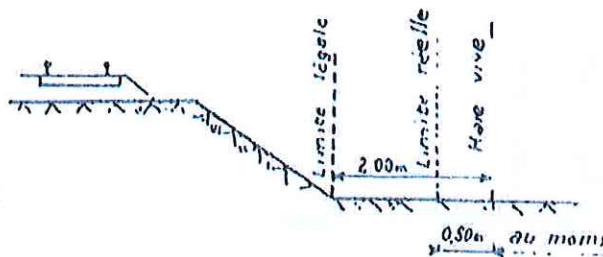

Figure 11

Dans tous les cas, l'application des règles ci-dessus ne doit pas conduire à planter un arbre à moins de 2 mètres de la limite réelle du Chemin de Fer et une haie vive à moins de 0,50 mètre de cette limite.

4 – Constructions :

Indépendamment des marges de reculement susceptibles d'être prévues dans les plans locaux d'urbanisme, aucune construction, autre qu'un mur de clôture, ne peut être établie à moins de 2 mètres de la limite légale du Chemin de Fer.

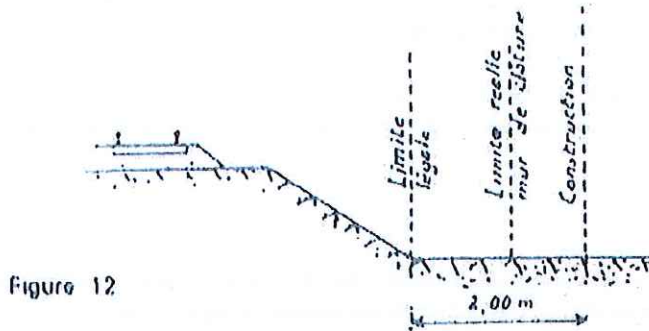

Figure 12

Il en résulte des dispositions précédentes que si les clôtures sont autorisées à la limite réelle du Chemin de Fer, les constructions doivent être établies en retrait de cette limite réelle dans le cas où celle-ci est située à moins de 2 mètres de la limite légale.

Cette servitude de reculement ne s'impose qu'aux propriétés riveraines de la voie ferrée proprement dite, qu'il s'agisse d'une voie principale ou d'une voie de garage ou encore de terrains acquis pour la pose d'une nouvelle voie.

Il est, par ailleurs, rappelé qu'il est interdit aux propriétaires riverains du Chemin de Fer d'édifier, sans l'autorisation de la SNCF, des constructions qui, en raison de leur implantation, entraîneraient, par application des dispositions d'urbanisme, la création de zones de prospect sur le domaine public ferroviaire (Cf IIème partie ci-après).

5 – Excavations :

Aucune excavation ne peut être effectuée en bordure de la voie ferrée lorsque celle-ci se trouve en remblai de plus de 3 mètres au-dessus du terrain naturel, dans une zone de largeur égale à la hauteur du remblai mesurée à partir du pied du talus.



Figure 13

6 – Servitudes de visibilité aux abords des passages à niveau :

Les propriétés riveraines ou voisines du croisement à niveau d'une voie publique et d'une voie ferrée sont susceptibles d'être frappées de servitudes de visibilité en application du décret-loi du 30 octobre 1935 modifié par la loi du 27 octobre 1942.

Ces servitudes peuvent comporter, suivant les cas :

- l'obligation de supprimer les murs de clôtures ou de les remplacer par des grilles, de supprimer les plantations gênantes, de ramener et de tenir le terrain et toute superstructure à un niveau déterminé,
- l'interdiction de bâtir, de placer des clôtures, de remblayer, de planter et de faire des installations au-dessus d'un certain niveau,
- la possibilité, pour l'administration, d'opérer la résection des talus, remblai et tous obstacles naturels, de manière à réaliser des conditions de vue satisfaisantes.

Un plan de dégagement soumis à enquête détermine, pour chaque parcelle, la nature des servitudes imposées, lesquelles ouvrent droit à indemnité.

A défaut de plan de dégagement, la Direction Départementale de l'Équipement soumet à la SNCF, pour avis, les demandes de permis de construire intéressant une certaine zone au voisinage des passages à niveau non gardés.

Cette zone est représentée par des hachures sur le croquis ci-dessous (figure 14).

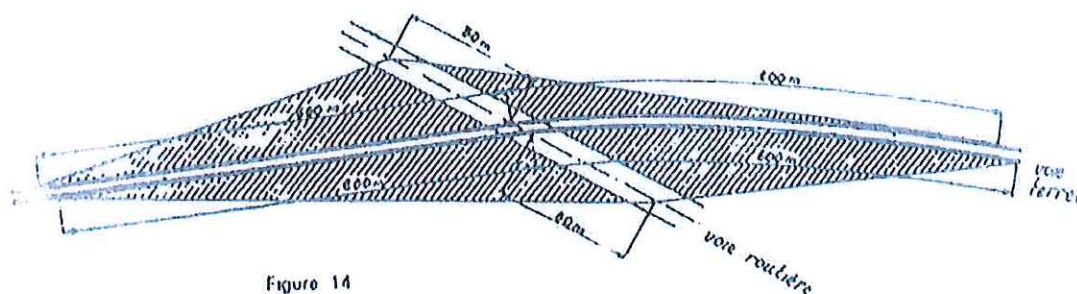

Figure 14

II – Prospects susceptibles d'affecter le domaine ferroviaire

L'attention des constructeurs est appelée sur le fait qu'au regard de l'application des règlements d'urbanisme, le domaine ferroviaire doit être assimilé, non pas à la voie routière, mais à une propriété privée, sous réserve, le cas échéant, des particularités tenant au régime de la domanialité publique.

Les constructeurs ne peuvent, par conséquent, constituer sur le domaine ferroviaire les prospects qu'ils sont en droit de prendre sur la voie routière. Ils sont tenus de se conformer aux dispositions relatives à l'implantation des bâtiments par rapport aux fonds voisins, telles qu'elles sont prévues par le Plan Local d'Urbanisme (P.L.U), ou à défaut, par le règlement national d'urbanisme. En outre, compte tenu des nécessités du service public du chemin de fer, des prospects ne peuvent grever les emprises ferroviaires que dans la mesure où ils sont compatibles avec l'affectation donnée à ces emprises.

Dès lors, tout constructeur qui envisage d'édifier un bâtiment qui prendrait prospect sur le domaine ferroviaire, doit se rapprocher de la SNCF et, à cet effet, s'adresser au chef de la Direction Déléguée Infrastructure de la Région. La SNCF examine alors si les besoins du service public ne s'opposent pas à la création du prospect demandé. Dans l'affirmative, elle conclut, avec le propriétaire du prospect intéressé, une convention aux termes de laquelle elle accepte, moyennant le versement d'une indemnité, de constituer une servitude de non aedificandi sur la partie du domaine ferroviaire frappé du prospect en cause.

Si cette servitude affecte une zone classée par sa destination dans le domaine public ferroviaire, la convention précitée ne deviendra définitive qu'après l'intervention d'une décision ministérielle ayant pour objet de soustraire cette zone au régime de la domanialité publique.

PREFECTURE DE L'AUDE

COMMUNE DE

Castelnaudary

PLU

PLAN LOCAL D'URBANISME

Modification de droit commun n°3



**ELABORATION
PLU**

Approuvé le :

24 janvier 2018

Modifications - Révisions allégées - Mises à jour

Modification simplifiée n°1 approuvée le 15 avril 2019

Modification de droit commun n°2 approuvée le 28 mars 2023

Modification de droit commun n°3 approuvée le 26 janvier 2026

VISA

Date : 27 janvier 2026

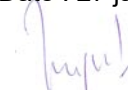
Le Maire,
Patrick MAUGARD



**Servitude d'Utilité
Publique - AC4 - SPR**

6.3.3

Numérisation des servitudes d'utilité publique

SERVITUDES DE TYPE AC4 et AC4 bis

SITES PATRIMONIAUX REMARQUABLES ET PLANS DE VALORISATION DE L'ARCHITECTURE ET DU PATRIMOINE

Servitudes reportées en annexe des PLU et des cartes communales en application des articles R. 151-51 et R. 161-8 du code de l'urbanisme et figurant en annexe au Livre 1er dans les rubriques :

- I- Servitudes relatives à la conservation du patrimoine
- B – Patrimoine culturel
- c) Patrimoine architectural et urbain

1 Fondements juridiques

1.1 Définition

Les sites patrimoniaux remarquables (SPR) ont pour objectif de protéger et mettre en valeur le patrimoine architectural, urbain et paysager de nos territoires.

Sont classés au titre des sites patrimoniaux remarquables « *les villes, villages ou quartiers dont la conservation, la restauration, la réhabilitation ou la mise en valeur présente, au point de vue historique, architectural, archéologique, artistique ou paysager, un intérêt public* ». Peuvent être classés, au même titre, les espaces ruraux et les paysages qui forment avec ces villes, villages ou quartiers un ensemble cohérent ou qui sont susceptibles de contribuer à leur conservation ou à leur mise en valeur (article L.631-1 du code du patrimoine).

Suite à la publication de la loi n°2016-925 du 7 juillet 2016 relative à la liberté de la création, à l'architecture et au patrimoine (LCAP), les secteurs sauvegardés, les aires de mise en valeur de l'architecture et du patrimoine (AVAP) et les zones de protection du patrimoine architectural, urbain et paysager (ZPPAUP) sont devenus de plein droit des sites patrimoniaux remarquables. Leurs règlements applicables avant la date de publication de cette loi continuent à produire leurs effets dans le périmètre du SPR jusqu'à ce que s'y substitue un plan de sauvegarde et de mise en valeur (PSMV) ou un plan de valorisation de l'architecture et du patrimoine (PVAP).

1.2 Références législatives et réglementaires

Anciens textes :

Pour les secteurs sauvegardés : articles L.313-1, R.313-1 et suivants du code de l'urbanisme en vigueur jusqu'à la loi LCAP du 7 juillet 2016 et le décret n°2017-456 du 29 mars 2017 relatif au patrimoine mondial, aux monuments historiques et aux sites patrimoniaux remarquables

Pour les AVAP : articles L.642-1, D.642-1 et suivants du code du patrimoine toujours en vigueur pour les AVAP mises à l'étude avant la loi LCAP

Pour les ZPPAUP : article L.642-1 et suivants du code du patrimoine en vigueur jusqu'à la loi n°2010-788 du 12 juillet 2010 portant engagement national pour l'environnement dite « loi Grenelle II ».

Textes en vigueur :

Article 112 de la loi n°2016-925 du 7 juillet 2016 relative à la liberté de la création, à l'architecture et au patrimoine (LCAP)

Pour les SPR : articles L.631-1 à L.631-5, R.631-1 et suivants du code du patrimoine

Pour les PVAP : articles L631-3 à L631-4, R631-6 à D631-14 du code du patrimoine

Pour les projets d'AVAP mis à l'étude avant la loi LCAP : articles L.642-1 à L.642-10 du code du patrimoine, dans leur rédaction antérieure à la loi LCAP

1.3 Décision pour chaque type de servitude

1.3.1 Sites patrimoniaux remarquables (SUP AC4)

Les sites patrimoniaux remarquables sont classés par arrêté du ministre chargé de la culture. L'acte classant le SPR en délimite le périmètre.

L'article 112 de la loi LCAP dispose que les secteurs sauvegardés, ZPPAUP et AVAP créés avant la date de publication de la loi sont de plein droit des sites patrimoniaux remarquables au sens de l'article L.631-1 du code du patrimoine :

- les sites patrimoniaux remarquables issus des secteurs sauvegardés ont été créés après 2007 par arrêté préfectoral et, antérieurement à 2007, par arrêté interministériel.
- les sites patrimoniaux remarquables issus des ZPPAUP et AVAP ont été créés par délibération de l'autorité compétente en matière de PLU ou de document en tenant lieu.

Les projets d'AVAP mis à l'étude avant la publication de la loi LCAP sont instruits puis approuvés conformément aux articles L.642-1 à L.642-10 du code du patrimoine, dans leur rédaction antérieure à la loi LCAP (création par délibération de l'autorité compétente en matière de PLU ou de document en tenant lieu).

1.3.2 Plan de valorisation de l'architecture et du patrimoine (SUP AC4bis)

Sur les parties du SPR non couvertes par un plan de sauvegarde et de mise en valeur doit s'appliquer un plan de valorisation de l'architecture et du patrimoine (PVAP) qui a le caractère d'une servitude

d'utilité publique. Le PVAP est adopté par délibération de l'autorité compétente en matière de plan local d'urbanisme (PLU) ou de document en tenant lieu ou de carte communale après accord du préfet de région.

1.3.3 Superposition des sites patrimoniaux remarquables avec une autre servitude d'utilité publique

Site patrimonial remarquable et abords de monuments historiques

La protection au titre des abords n'est pas applicable aux immeubles ou parties d'immeubles situés dans le périmètre d'un site patrimonial remarquable (article L.621-30 du code du patrimoine).

Site patrimonial remarquable et site inscrit

Le site inscrit relevant du code de l'environnement n'est pas applicable aux immeubles situés dans le périmètre d'un site patrimonial remarquable (article L.632-3 du code du patrimoine et article L.341-1-1 du code de l'environnement).

Site patrimonial remarquable et site classé

Les deux servitudes d'utilité publique s'appliquent.

1.4 Restrictions de diffusion

Aucune restriction de diffusion pour cette catégorie de servitude.

La SUP peut être diffusée, visible et téléchargeable dans la totalité de ses détails.

2 Processus de numérisation

2.1 Responsable de la numérisation et de la publication

2.1.1 Précisions concernant le rôle des administrateurs locaux et des autorités compétentes

Les administrateurs locaux et les autorités compétentes jouent des rôles différents en matière de numérisation et de publication des SUP dans le portail national de l'urbanisme (<http://www.geoinformations.developpement-durable.gouv.fr/presentation-des-roles-et-responsabilites-r1072.html>).

Il existe plusieurs possibilités d'organisation variant selon que la catégorie de SUP relève de la compétence de l'Etat, de collectivités publiques ou d'opérateurs nationaux ou locaux : http://www.geoinformations.developpement-durable.gouv.fr/fichier/pdf/organisation_sup_cle1c4755-1.pdf?arg=177835277&cle=1076c598d70e410cc53a94b4e666b09f1882d6b5&file=pdf%2Forganisation_sup_cle1c4755-1.pdf

◇ Administrateur local

L'administrateur local après avoir vérifié que la personne qui sollicite des droits de publication sur le portail national de l'urbanisme est bien gestionnaire de la catégorie de SUP, crée le compte de

l'autorité compétente et lui donne les droits sur le territoire relevant de sa compétence (commune, département, région, etc.).

◇ Autorité compétente

L'autorité compétente est responsable de la numérisation et de la publication des SUP sur le portail national de l'urbanisme. Elle peut, si elle le souhaite, confier la mission de numérisation à un prestataire privé ou à un autre service de l'État. Dans cette hypothèse, la publication restera de sa responsabilité.

◇ Prestataire

Le prestataire peut tester la conformité du dossier numérique avec le standard CNIG. S'il est désigné par l'autorité compétente délégataire, il téléverse le dossier numérique dans le GPU.

2.1.2 Administrateurs locaux et autorités compétentes

Code alphanumérique de la SUP	Administrateur local	Autorité compétente
AC4 – <u>périmètres</u> de SPR (dont secteurs sauvegardés, AVAP et ZPPAUP devenus SPR)	Administrateur national - IGN	Ministère de la Culture
AC4 – <u>règlement</u> d'AVAP et de ZPPAUP	Administrateur local – DDT(M) et DEAL	Commune ou EPCI compétent en matière de document d'urbanisme
AC4bis - PVAP	Administrateur local – DDT(M) et DEAL	Commune ou EPCI compétent en matière de document d'urbanisme



Schéma représentant les trois cas possibles d'articulation entre SUP AC4, AC4bis et PSMV

2.2 Où trouver les documents de base

Les documents peuvent être trouvés dans les services des collectivités territoriales ou des directions régionales des affaires culturelles.

2.3 Principes de numérisation

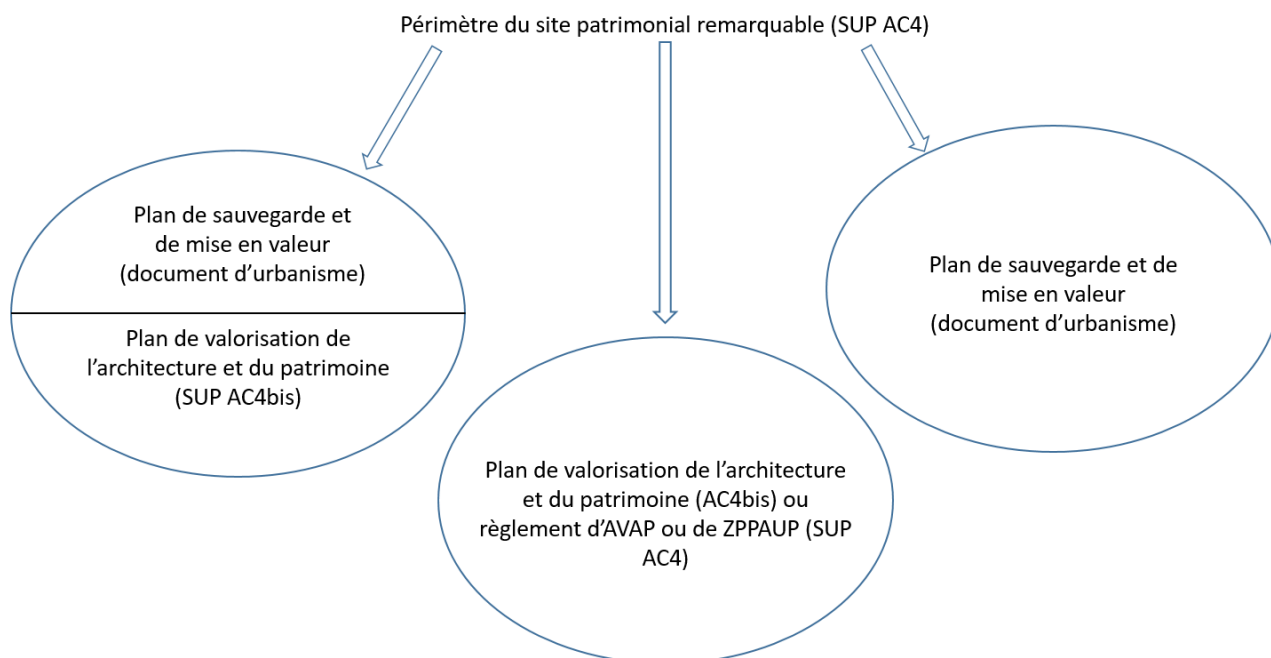
Application du standard CNIG SUP (Conseil national de l'information géolocalisée). La dernière version du standard CNIG SUP est consultable et téléchargeable ici : <http://cnig.gouv.fr/ressources-dematerialisation-documents-d-urbanisme-a2732.html>

Création d'une fiche de métadonnées respectant les dernières consignes de saisie des métadonnées SUP via le [générateur de métadonnées en ligne sur le GPU](#).

2.4 Numérisation de l'acte et des documents de gestion

Un fichier PDF sera généré par association de l'arrêté instituant la servitude d'utilité publique et de son règlement. Le fichier sera nommé selon le standard CNIG SUP.

Pour les SPR mis en œuvre en application de l'article L.631-1 du code du patrimoine (après la loi LCAP), l'acte à numériser est l'arrêté ministériel classant le site patrimonial remarquable.

Pour les SPR issus des secteurs sauvegardés, l'acte à numériser est l'arrêté préfectoral ou l'arrêté interministériel.

Pour les SPR issus des ZPPAUP et AVAP, l'acte à numériser est la délibération de l'autorité compétente en matière de PLU ou de document en tenant lieu approuvant la ZPPAUP ou l'AVAP ainsi que le règlement associé.

Pour les PVAP, l'acte à numériser est la délibération de l'autorité compétente en matière de PLU ou de document en tenant lieu adoptant le PVAP ainsi que le règlement associé.

2.5 Référentiels géographiques et niveau de précision

Référentiels :	De préférence BD Parcellaire
Précision :	1/250 à 1/5000

2.6 Numérisation du générateur et de l'assiette

SUP AC4 – Site patrimonial remarquable (SPR)

Le générateur

Le générateur est le périmètre annexé à l'arrêté ministériel classant le site patrimonial remarquable.

L'assiette

Pour la SUP AC4, l'assiette est égale au générateur.

SUP AC4 – Règlements d’AVAP ou de ZPPAUP

Le générateur

Le générateur est le périmètre apparaissant dans le document graphique du dossier d’AVAP ou de ZPPAUP.

L’assiette

Pour la SUP AC4, l’assiette est égale au générateur

SUP AC4bis – Plan de valorisation de l’architecture et du patrimoine (PVAP)

Le générateur

Le générateur est le périmètre apparaissant dans le document graphique du PVAP ce qui correspond au SPR entier si le document de gestion couvre l’intégralité du SPR. Comme le montre le schéma ci-dessus, un PVAP ne couvre pas toujours l’intégralité du SPR.

L’assiette

L’assiette est égale au générateur.

3 Référent métier

Ministère de la Culture
Direction générale des patrimoines
Service patrimoine
Sous-direction des monuments historiques et des espaces protégés
Bureau de la protection et de la gestion des espaces
182 rue Saint-Honoré 75033 Paris cedex 1

Annexe

Procédures de création, de modification et de suppression de la servitude d'utilité publique

1. Le classement au titre des sites patrimoniaux remarquables

Procédure de classement au titre des sites patrimoniaux remarquables

- proposition d'un projet de classement par l'autorité compétente en matière de PLU, de document en tenant lieu ou de carte communale ou après son accord lorsque cette dernière n'est pas à l'initiative de la proposition ;
- consultation de la ou des communes concernées par le projet de classement pour avis ;
- accord de l'autorité compétente en matière de PLU, de document en tenant lieu ou de carte communale (la délibération doit porter sur le projet de périmètre du site patrimonial remarquable dont le report graphique est annexé à la délibération) ;
- saisine du ministre chargé de la culture par le préfet de région ;
- avis de la Commission nationale du patrimoine et de l'architecture ;
- enquête publique conduite par le préfet de département dans les conditions prévues aux articles L.123-1 et suivants et R.123-1 et suivants du code de l'environnement ;
- recueil de l'avis de Commission nationale du patrimoine et de l'architecture par le ministre en charge de culture si le projet est modifié à l'issue de l'enquête publique ;
- décision (le périmètre est annexé à la décision) ;
- mesures de publicité prévues à l'article R.153-21 du code de l'urbanisme (affichage au siège de l'autorité compétente et dans la mairie concernée durant un mois, mention dans un journal diffusé dans le département et publication au Journal officiel de la République française) ;
- annexion du tracé du site patrimonial remarquable au plan local d'urbanisme ou à la carte communale.

Procédure de modification du périmètre du site patrimonial remarquable

Le périmètre d'un site patrimonial remarquable ne peut être modifié qu'en suivant la procédure de classement (article L.631-2 du code du patrimoine).

Procédure de suppression d'un périmètre de site patrimonial remarquable

Par parallélisme des formes, un site patrimonial remarquable ne peut être supprimé qu'en suivant la procédure de classement.

2. Le plan de valorisation de l'architecture et du patrimoine (PVAP)

Procédure d'élaboration d'un PVAP

- consultation de la commune concernée le cas échéant (en cas de désaccord entre l'EPCI et la commune, l'avis de la Commission nationale du patrimoine et de l'architecture est sollicité) ;
- consultation de la commission locale ;
- arrêt du projet de PVAP par l'autorité compétente en matière de plan local d'urbanisme, de document en tenant lieu ou de carte communale ;
- avis de la commission régionale du patrimoine et de l'architecture ; avis des personnes publiques associées ;
- enquête publique conduite par l'autorité compétente en matière de plan local d'urbanisme, de document en tenant lieu ou de carte communale ;
- accord du préfet de région si le projet n'a pas été modifié ;
- adoption par l'organe délibérant de l'autorité compétente en matière de plan local d'urbanisme, de document en tenant lieu ou de carte communale ;

- mesures de publicité prévues à l'article R.153-21 du code de l'urbanisme (affichage pendant un mois au siège de l'EPCI compétent et dans la ou les mairies des communes membres concernées, insertion dans un journal diffusé dans le département et publication au recueil des actes administratifs) ;
- annexion au plan local d'urbanisme en application de l'article L.151-43 du code de l'urbanisme.

Procédure de révision d'un PVAP

La révision d'un PVAP a lieu dans les mêmes conditions que l'élaboration.

Procédure de modification d'un PVAP

Un PVAP peut être modifié lorsqu'il n'est pas porté atteinte à l'économie générale de ses dispositions relatives à la protection du patrimoine bâti et des espaces. La procédure de modification prévoit les étapes suivantes :

- consultation de l'architecte des bâtiments de France (ABF) ;
- enquête publique ;
- accord du préfet de région ;
- délibération de l'organe délibérant de l'autorité compétente en matière de plan local d'urbanisme, de document en tenant lieu ou de carte communale ;
- annexion au document d'urbanisme.

Procédure de suppression d'un PVAP

Par parallélisme des formes, un PVAP ne peut être supprimé qu'en suivant la procédure d'élaboration.

3. Les aires de mise en valeur de l'architecture et du patrimoine (AVAP) mises à l'étude avant la loi LCAP

Procédure d'élaboration d'une AVAP

- délibération de la collectivité territoriale ou de l'EPCI compétent en matière de PLU pour la mise à l'étude du projet d'AVAP ;
- conduite de l'étude par la collectivité territoriale ou par l'EPCI en association avec l'ABF ;
- délibération arrêtant le projet d'AVAP ;
- avis de la commission régionale du patrimoine et de l'architecture ;
- examen par les personnes publiques associées ;
- enquête publique ;
- projet de création de l'AVAP ;
- accord du préfet de département ;
- délibération de la collectivité territoriale ou de l'EPCI approuvant la création de l'AVAP ;
- mesures de publicité ;
- annexion au document d'urbanisme.

Au jour de leur création, les AVAP deviennent des sites patrimoniaux remarquables.

4. Procédure de modification du règlement d'une AVAP (ou d'une ZPPAUP)

Conformément à l'article 112 de la loi LCAP, le règlement d'une AVAP ou d'une ZPPAUP peut être modifié lorsqu'il n'est pas porté atteinte à ses dispositions relatives à la protection du patrimoine bâti et des espaces. Cette modification est prononcée par l'autorité compétente en matière de PLU, de document en tenant lieu ou de carte communale, après consultation de l'ABF, enquête publique et après accord du préfet de région.