

COMMUNE DE WADELINCOURT

SOUS PREFECTURE
de SEDAN

- 6 MARS 2018

ARRIVEE



**Révision du
Plan Local d'Urbanisme**
(transformation du P.O.S en P.L.U.)

ANNEXES : Document écrit

Vu pour être annexé à la délibération du conseil municipal du 15 décembre 2017, approuvant la révision du Plan Local d'Urbanisme
(transformation du POS en PLU).

Cachet de la Mairie / Signature du Maire



M. François BUSSIÈRE



Atelier d'Urbanisme et d'Environnement
28 avenue Philippoteaux - BP 10078
08203 SEDAN Cedex
Tél 03.24.27.87.87. Fax 03.24.29.15.22
E-mail: dumay@dumay.fr

Révisé le:		Modifié le:		Mis à jour le:	
15/12/2017					

SOMMAIRE

Le code de l'urbanisme liste les éléments qui doivent figurer en annexe au plan local d'urbanisme.

Seuls les éléments connus au stade d'approbation du P.L.U. et impactant le territoire de Wadelincourt sont annexés au dossier. Une mise à jour des annexes sera ensuite réalisée au besoin.

1. SERVITUDES D'UTILITÉ PUBLIQUE ET BOIS OU FORÊTS SOUMIS AU RÉGIME FORESTIER	2
1.1 LISTE DES SERVITUDES D'UTILITÉ PUBLIQUE	2
1.2 LISTE DES BOIS ET FORÊTS SOUMIS AU RÉGIME FORESTIER	3
2. SCHÉMAS DES RÉSEAUX D'EAU ET D'ASSAINISSEMENT – SYSTÈME D'ÉLIMINATION DES DÉCHETS.....	4
2.1 NOTE TECHNIQUE SUR L'EAU POTABLE.....	4
2.1.1. Dispositions générales	4
2.1.2. État existant de la desserte en eau potable de Wadelincourt	4
2.1.2.1 Situation et caractéristiques des captages et du réservoir.....	4
2.1.2.2 Protection actuelle de la ressource en eau de Wadelincourt.....	5
2.1.2.3 Diversification et ressource de secours	5
2.1.2.4 Description du réseau de distribution.....	5
2.1.2.5 État actuel de la consommation en eau et des besoins théoriques.....	6
2.1.2.6 Qualité de l'eau	6
2.1.3. Évaluation des besoins futurs et capacité des ressources actuelles.....	6
2.1.4. Besoins futurs liés à l'adduction en eau potable.....	6
2.1.5. Défense incendie.....	7
2.1.5.1 État actuel (au 15 mars 2016)	7
2.1.5.2 Amélioration future de la couverture « incendie »	7
2.2 NOTE TECHNIQUE SUR L'ASSAINISSEMENT	9
2.2.1. Dispositions générales	9
2.2.2. État existant de l'assainissement collectif de Wadelincourt	9
2.2.3. État existant de l'assainissement non collectif de Wadelincourt :.....	10
2.2.4. Zonage d'assainissement de Wadelincourt	10
2.2.5. Besoins futurs	11
2.3 NOTE TECHNIQUE SUR L'ÉLIMINATION DES DÉCHETS.....	12
2.3.1. Généralités	12
2.3.1.1 Définition du déchet	12
2.3.1.2 Les différents types de déchets.....	12
2.3.2. Collecte et traitement des déchets de Wadelincourt.....	12
2.3.3. Déchetterie	13
2.3.4. Zone d'épandage	13
2.3.5. Traitement des déchets autres que les déchets ménagers.....	13
2.3.6. Évaluation des besoins futurs	14
3. PRESCRIPTIONS D'ISOLEMENT ACOUSTIQUE AUX ABORDS DES INFRASTRUCTURES DE TRANSPORTS TERRESTRES CLASSÉES	14
4. DISPOSITIONS D'UN PROJET DE PRÉVENTION DES RISQUES NATURELS PRÉVISIBLES	16
5. TAXE D'AMÉNAGEMENT	16
6. PIÈCES ANNEXES.....	17

1. SERVITUDES D'UTILITÉ PUBLIQUE ET BOIS OU FORÊTS SOUMIS AU RÉGIME FORESTIER

1.1 LISTE DES SERVITUDES D'UTILITÉ PUBLIQUE

Les Plans Locaux d'Urbanisme (PLU) comportent en annexe les servitudes d'utilité publique (SUP) affectant l'utilisation du sol et figurant sur une liste dressée par décret en Conseil d'État (article L.151-43 du code de l'urbanisme). Les SUP sont créées et rendues opposables par des procédures indépendantes du PLU. En conséquence, leur mise à jour pourra être effectuée périodiquement.

À ce jour, **neuf servitudes d'utilité publique s'appliquent sur le territoire de Wadelincourt**, dont huit sont figurées sur le plan annexé au présent dossier de P.L.U. (cf. Pièce n°5D1).

Le tableau récapitulatif ci-dessous précise en outre les services gestionnaires de chaque servitude, à consulter pour toutes demandes de renseignements complémentaires.

Services gestionnaires des servitudes d'utilité publique

Code	Nom de la servitude	Texte de référence	Service gestionnaire de la servitude
AS1	Servitude relative à la protection des périmètres de protection des eaux potables et minérales	Art. L.1321-2 du Code de la santé publique	Agence Régionale de la Santé 18, avenue François Mitterrand 08 000 Charleville-Mézières
EL3	Servitude de halage et de marchepieds	Art. L.2131-2 du Code Général de la Propriété des Personnes Publiques	VNF – Direction Territoriale Nord-Est 169 boulevard Charles III – Bâtiment Skyline - Case Officielle n° 80062 54 036 Nancy Cedex
EL7	Servitude attachée à l'alignement des voies nationales, départementales et communales	Art. L.112-1 du Code de la voirie routière	Gestionnaires de voirie
EL11	Servitudes relatives aux interdictions d'accès grevant les propriétés limitrophes des routes express et des déviations d'agglomérations	Art. L.151-1 et suivants et L.152-1 et L.152-2 du Code de la voirie routière	Direction Interdépartementale des Routes du Nord 55 avenue Léon Bourgeois 08 000 Charleville-Mézières
I3	Servitudes relatives à l'établissement des canalisations de distribution et de transport de gaz. Servitudes d'utilité publique d'implantation et de passage	Art. L.555-27 du Code de l'environnement	GRTgaz – Région Nord-Est Agence d'exploitation de Reims 7, rue des Compagnons BP 731 – Cormontreuil 51 677 Reims Cedex 2
SUP1 GRT Gaz	Servitudes relatives à l'établissement des canalisations de distribution et de transport de gaz. Servitudes d'utilité publique d'effets pour la maîtrise de l'urbanisation		
I4	Servitudes relatives à l'établissement des canalisations électriques.	Loi du 15 juin 1906 modifiée	RTE – Groupe Exploitation Transport Champagne-Ardenne Section Technique Impasse de la Chaufferie BP246 51 059 Reims Cedex
PM1	Servitudes résultant des plans d'exposition aux risques naturels prévisibles	Art. L.562-1 du Code de l'environnement	DDT des Ardennes 3, rue des Granges Moulues BP 852 08 011 Charleville-Mézières Cedex
T1	Servitudes relatives au chemin de fer	Art. L.332-3 et 4 du Code forestier	SNCF Délégation Territoriale Immobilière Est 17, rue de Pingat 51 100 Reims

Source : © Tableau mis à jour en décembre 2017

1.2 LISTE DES BOIS ET FORÊTS SOUMIS AU RÉGIME FORESTIER

La forêt syndicale des Coteaux de la Machère est soumise au régime forestier, et plusieurs parcelles sont situées sur le territoire communal de Wadelincourt. Elles sont gérées par l'Office National des Forêts (O.N.F.).

Forêt syndicale des Coteaux de la Machère

Extrait de la matrice cadastrale

Référence cadastrale	Lieu-dit	Surf. totale
BULSON-ZA-15	LA CÔTE BANALE	60 a 10 ca
BULSON-ZA-16	LE PAQUIS	8 ha 39 a 10 ca
BULSON-ZC-10	BOIS DE LA GRANDE CÔTE	7 ha 73 a 40 ca
BULSON-ZC-16	CARRIERE DE LA CÔTE GAILLARD	3 ha 20 a 30 ca
NOYERS-PONT-MAUGIS-AD-5	LA CÔTE DE CHEROLE	1 ha 77 a 25 ca
NOYERS-PONT-MAUGIS-AD-12	LA CÔTE DE CHEROLE	3 ha 14 a 81 ca
NOYERS-PONT-MAUGIS-AD-13	LA CÔTE DE CHEROLE	3 ha 37 a 25 ca
NOYERS-PONT-MAUGIS-AD-14	LA CÔTE DE CHEROLE	2 ha 22 a 35 ca
NOYERS-PONT-MAUGIS-AD-15	LA CÔTE DE CHEROLE	2 ha 63 a 45 ca
NOYERS-PONT-MAUGIS-AD-16	LA CÔTE DE CHEROLE	28 a 25 ca
NOYERS-PONT-MAUGIS-AD-18	LA CÔTE DE CHEROLE	1 ha 88 a 80 ca
NOYERS-PONT-MAUGIS-AD-21	VERS LA CÔTE DE VALLIERE	89 a 65 ca
NOYERS-PONT-MAUGIS-AD-27	VERS LA CÔTE DE VALLIERE	2 ha 55 a 20 ca
NOYERS-PONT-MAUGIS-AD-28	VERS LA CÔTE DE VALLIERE	20 a 80 ca
NOYERS-PONT-MAUGIS-AD-29	VERS LA CÔTE DE VALLIERE	22 a 16 ca
NOYERS-PONT-MAUGIS-AD-115	LA CÔTE JEUDI	4 ha 10 a 40 ca
NOYERS-PONT-MAUGIS-AD-158	LA CÔTE JEUDI	33 a 96 ca
NOYERS-PONT-MAUGIS-AH-77	LES TAILLETES NORD	46 a 15 ca
NOYERS-PONT-MAUGIS-AH-132	LES TAILLETES NORD	3 ha 89 a 69 ca
NOYERS-PONT-MAUGIS-AH-135	LES TAILLETES NORD	3 a 66 ca
NOYERS-PONT-MAUGIS-ZB-33	LE CHESNOIS	43 a 55 ca
NOYERS-PONT-MAUGIS-ZH-37	AU DESSUS DE LA CÔTE JEUDI	1 ha 03 a 25 ca
NOYERS-PONT-MAUGIS-ZH-41	AU DESSUS DE LA CÔTE JEUDI	35 a 45 ca
THELONNE-ZA-52	SOUS LE BOIS	2 a 16 ca
THELONNE-ZA-80	LA CÔTE DE JEUDI	9 a 15 ca
THELONNE-ZA-89	LA CÔTE DE JEUDI	3 ha 45 a 25 ca
THELONNE-ZC-87	LE BOIS D'ALOY	3 ha 84 a 90 ca
THELONNE-ZC-89	LE BOIS D'ALOY	1 ha 85 a 85 ca
THELONNE-ZC-90	LE BOIS D'ALOY	2 ha 46 a 65 ca
THELONNE-ZC-91	LE BOIS D'ALOY	2 ha 58 a 90 ca
THELONNE-ZC-93	LE BOIS D'ALOY	14 a 05 ca
THELONNE-ZC-94	LE BOIS D'ALOY	2 ha 03 a 05 ca
THELONNE-ZC-95	LE BOIS D'ALOY	1 ha 97 a 69 ca
THELONNE-ZC-97	LE BOIS D'ALOY	1 ha 96 a 20 ca
THELONNE-ZC-98	LE BOIS D'ALOY	1 ha 86 a 90 ca
THELONNE-ZC-99	LE BOIS D'ALOY	1 ha 94 a 80 ca
WADELINCOURT-AD-10	LA VACHE	73 a 58 ca
WADELINCOURT-AD-49	LA FONTAINE AU SOURD	13 a 45 ca
WADELINCOURT-AD-67	LA VOIE DE CHAUMONT	1 ha 22 a 73 ca
WADELINCOURT-AD-72	LA BOULETTE	72 a 71 ca
WADELINCOURT-AD-73	LA BOULETTE	40 a 66 ca
WADELINCOURT-AD-74	LA BOULETTE	29 a 80 ca
WADELINCOURT-AD-83	LA BOULETTE	23 a 24 ca
WADELINCOURT-AD-105	SOUS LA MARFEE	24 a 62 ca
WADELINCOURT-ZA-2	SART ROBIN	15 a 50 ca
Total		78 ha 20 a 82 ca

Source : informations fournies par l'O.N.F. en mai 2015

2. SCHÉMAS DES RÉSEAUX D'EAU ET D'ASSAINISSEMENT – SYSTÈME D'ÉLIMINATION DES DÉCHETS

2.1 NOTE TECHNIQUE SUR L'EAU POTABLE

2.1.1. Dispositions générales

La Communauté d'Agglomération Ardenne Métropole, dont la commune de Wadelincourt est membre, dispose de la compétence « Eau ».

Ardenne Métropole est Maître d'Ouvrage de l'ensemble de l'infrastructure d'adduction en eau potable liée à l'approvisionnement des abonnés de Wadelincourt, et elle réalise en régie la gestion de cette infrastructure :

- le Centre Technique Eau exploite le réseau d'eau potable, ses branchements et ses compteurs, ainsi que les ouvrages de prélèvement, de transport, de traitement, de stockage, de pompage et de transfert de l'eau ;
- l'unité "programmation – suivi des travaux" assure la programmation et le suivi des travaux neufs sur les ouvrages d'eau potable dans le cadre d'une programmation pluriannuelle ;
- l'unité "suivi de la qualité" est chargée du suivi réglementaire de la conformité de l'eau prélevée, produite et distribuée ;
- l'unité "cartographie – étude" a pour mission l'élaboration du Système d'Information Géographique de l'infrastructure eau potable ;
- l'unité "abonnement – facturation" assure la relève des compteurs des abonnés et la facturation des volumes consommés ; elle perçoit notamment la redevance eau et la partie fixe qui alimentent le budget annexe de l'eau.

2.1.2. État existant de la desserte en eau potable de Wadelincourt

2.1.2.1 Situation et caractéristiques des captages et du réservoir

La ressource en eau potable de Wadelincourt est située au sud du territoire à proximité de la source du ruisseau du Moulin (code B.S.S. 87.3.31 et 87.3.321).

Trois points de captages sont référencés et il s'agit de sources captées gravitairement :

- Fontaine au Sourd réalisée en 1931,
- Fontaine Maître Lambert réalisée en 1952-1953,
- Fontaine au Four réalisée en 1952-1953.

Les trois captages sont réunis dans un regard de jonction implanté à la cote 222,9 m. Cette ressource fournit en moyenne 180 l/min soit 260 m³/j environ et en étiage environ 120 l/min, 175 m³/j.

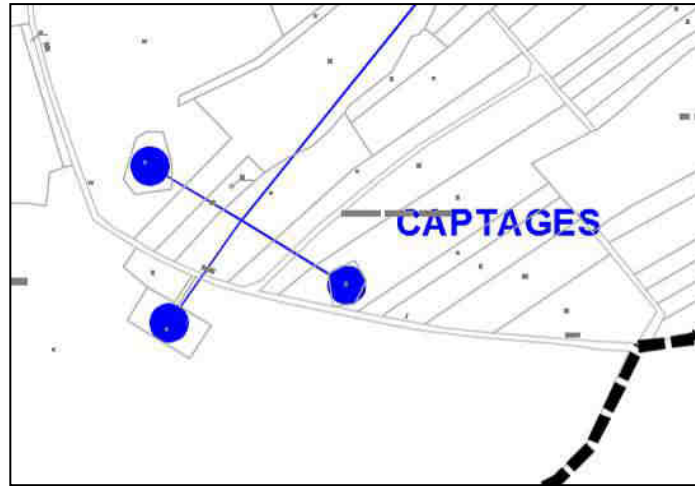

Source : extrait du plan des réseaux d'eau potable de la commune

Les sources alimentent gravitairement un réservoir de 200 m³ (date de construction 1932 - radier 184 m, diamètre 9,15 m, hauteur d'eau maxi : 2,90 m) via une canalisation d'adduction PVC Ø80 datant de 1986.

Une javellisation est effectuée sur la canalisation, à l'arrivée au réservoir.

Une sonde permet l'ouverture et la fermeture de l'électrovanne située en sortie du réservoir. Ce système permet de conserver les 120 m³ d'eau nécessaires à la défense incendie.

2.1.2.2 Protection actuelle de la ressource en eau de Wadelincourt

Des périmètres de protection des captages ont été définis et ils ont fait l'objet d'une Déclaration d'Utilité Publique le 18 novembre 1992 (arrêté préfectoral n°92-545).

Ces périmètres sont situés sur le territoire de Wadelincourt et sur le territoire des communes voisines (Noyers-Pont-Maugis, Cheveuges).

2.1.2.3 Diversification et ressource de secours

Sur la thématique liée à la diversification et à la ressource en eau, le Porter à Connaissance de l'État mentionne les éléments suivants :

Source : Porter à connaissance de l'État – 23 juin 2015

« Il n'existe aucune ressource de secours en l'état actuel. Afin de garantir en toutes circonstances la sécurité de l'alimentation en eau potable de la commune, notamment pour pallier une éventuelle pollution du branchement communal, il conviendrait que la commune recherche un second captage. Celui-ci ne devra pas faire appel à la même ressource, afin de diversifier l'origine de l'alimentation, et il devra être à même de couvrir les besoins en eau potable de la commune. »

- ⇒ **À ce jour, il existe une interconnexion avec le réseau de Sedan**, permettant ainsi d'assurer un appoint, voire un secours le cas échéant. Ce système a déjà fait ses preuves dans la nuit du 7 au 8 avril 2015, afin de lutter contre l'extension de l'incendie d'un bâtiment agricole plusieurs heures durant.

2.1.2.4 Description du réseau de distribution

L'alimentation de la commune est gravitaire à partir du réservoir sauf pour deux agriculteurs et trois habitations situés en hauteur et pour lesquels un surpresseur est nécessaire.

La zone d'activités existante limitrophe à Sedan est alimentée par le réseau de la ville de Sedan et par un branchement Ø40 depuis Wadelincourt.

On note la présence de deux puits et d'une source utilisés par des particuliers sur la commune (dont deux agriculteurs pour l'alimentation de leurs bêtes).

Rendement moyen calculé sur la base des volumes 2014 : 60 %.

Ce rendement a depuis évolué. Il est nécessaire d'en réaliser une nouvelle estimation dès que l'ensemble des volumes produits et consommés seront disponibles.

2.1.2.5 État actuel de la consommation en eau et des besoins théoriques

En 2010 (régie communale), 22089 m³ d'eau ont été facturés par la commune et la consommation des bâtiments communaux s'est élevée à 50 m³ (ex : école, salle des fêtes, mairie, etc.). La consommation en eau potable des usagers de Wadelincourt peut être évaluée à environ 60 m³ / jour en moyenne.

Les besoins théoriques de cette commune, qui ne seront atteints qu'exceptionnellement, s'élèvent à 120 m³ / jour, ces besoins comprenant les quantités d'eau nécessaires aux habitants, au bétail, aux jardins, ainsi qu'aux activités diverses (ex : nettoyage des rues, chasse d'égouts et pertes sur le réseau).

2.1.2.6 Qualité de l'eau

À ce jour, l'eau brute et l'eau distribuée sont conformes aux normes en vigueur.

2.1.3. Évaluation des besoins futurs et capacité des ressources actuelles.

Rappel des objectifs démographiques communaux

Au 1^{er} janvier 2016, la population totale légale de Wadelincourt s'élève à 529 habitants (données I.N.S.E.E. - population de 2013).

Pour les 10 à 15 prochaines années, le souhait de la municipalité est de poursuivre la croissance démographique mais de manière mesurée (+0,51 % par an en moyenne) pour atteindre une population d'environ 560 habitants.

Estimation du nombre de m³ consommés par les 31 habitants supplémentaires escomptés :

Sur la base d'une consommation de 130 L/habitant/jour, la consommation de 31 habitants supplémentaires serait de 4 m³/jour.

Nombre de m³ que peut produire la ressource en eau :

Cette ressource fournit en moyenne 180 l/min soit 260 m³/j environ et en étiage environ 120 l/min, 175 m³/j.

Conclusion générale :

La capacité de production totale de la ressource existante, associée au secours de l'alimentation depuis le réseau de Sedan, est suffisante pour répondre aux besoins futurs.

Le réseau existant s'avère satisfaisant. Les extensions du réseau d'alimentation pourront être réalisées à partir du réseau existant.

2.1.4. Besoins futurs liés à l'adduction en eau potable

À ce jour, il n'est pas exclu qu'un programme de renforcement et/ou de remplacement des conduites soit engagé dans les années à venir.

2.1.5. Défense incendie

Sources : Informations diverses recueillies dans le Porter à Connaissance de l'État du 23 juin 2015
Rapport de visite du S.D.I.S. effectuée le 15 mars 2016

La défense extérieure contre l'incendie dans une commune peut être obtenue de la façon suivante :

- par le réseau de distribution (poteau ou bouche d'incendie) ;
- et / ou par des points d'eau naturels (aspiration sur un cours d'eau, un étang) ;
- et / ou par des points d'eau artificiels (réserve enterrée et exceptionnellement à l'air libre du fait d'un risque de noyade ou d'indisponibilité en hiver à cause du gel).

2.1.5.1 État actuel (au 15 mars 2016)

À ce jour, la commune est défendue par :

- 8 poteaux d'incendie dont seulement 3 ont un débit réglementaire de 60m³/heure,
- une réserve incendie.

D'une façon générale, la défense contre l'incendie n'est pas complètement assurée, à en juger par le tableau ci-après fourni par le S.D.I.S. (résultats des tournées réalisées le 15/03/2016).

Dans les secteurs mal ou pas protégés, l'actuel article R.111-2 du code de l'urbanisme pourra s'appliquer : « *Le projet peut être refusé ou n'être accepté que sous réserve de l'observation de prescriptions spéciales s'il est de nature à porter atteinte à la salubrité ou à la sécurité publique du fait de sa situation, de ses caractéristiques, de son importance ou de son implantation à proximité d'autres installations.* »

2.1.5.2 Amélioration future de la couverture « incendie »

Courant 2017, la conduite d'eau potable de la rue de la Grande Voie a été remplacée dans le cadre des travaux de voirie menés par la commune. Cette canalisation de Ø80 a été installée par Ardenne Métropole. Elle améliore sans doute la couverture « incendie » de ce secteur communal, sans pour autant résorber l'ensemble des dysfonctionnements actuels.

Solutions préconisées au 26 janvier 2016 :

Concernant les poteaux n°1, 2, 3 et 4, il convient de procéder au remplacement des hydrants par des modèles disposant d'une prise DN100. De plus, la conduite alimentant ces mêmes hydrants devra être redimensionnée par un DN100 minimum.

16/02/2017

Liste des points d'eau

08494

WADELINCOURT

PEI normalisés

N°	Type	Adresse	Diamètre d'alim.	Diamètre de sortie	Débits en m3 / h		Pressions		* Etat	* Anomalie	* Accès	* Sign.	Anomalies	Observations
					Maxi	A 1 bar	Stat.	Dynam.						
1	PI65	Route de Pont-Maugis, angle rue de l'Etédan	80	65 2x40	21,00	14,00	3,10		✗	✗	✔	✔	Débit ou volume < 30 m3/h	Mesures du SDIS le 15/03/2016
2	PI65	23 Route de Pont-Maugis, face place du Calvaire	80	65 2x40	50,00	39,00	2,90		✗	✗	✔	✔	Point d'eau incendie inaccessible	Impossible ouvrir bouchon + pi trop bas Mesures du SDIS le 15/03/2016
3	PI65	6 Rue Fernand Cardosi	60	65 2x40	32,00	28,00	3,00		✗	✗	✔	✔	Débit ou volume < 30 m3/h	Mesures du SDIS le 15/03/2016
4	PI65	2 Rue Grande Rue	80	65 2x40					✗	✗	✔	✔	PEI non alimenté, pas d'eau	Mesures du SDIS le 15/03/2016
5	PI100	Rue du Ruisseau	100	100 2x65	38,00	32,00	2,50		✗	✗	✔	✔	Débit ou volume < 30 m3/h	Mesures du SDIS le 15/03/2016
6	PI65	15 Chemin Noir	60	100 2x65	30,00	23,00	3,50		✗	✗	✔	✔	Bouchon(s) H.S. ou manquant(s)	bouchon de 100 Mesures du SDIS le 15/03/2016
7	PI100	Lotissement du Pré Mouton, en aval du chemin Noir	80	100 2x65	23,00	21,00	3,10		✗	✗	✔	✔	Bouchon(s) H.S. ou manquant(s)	bouchon de 100 Mesures du SDIS le 15/03/2016
8	PI100	Rue du Moulin, salle des fêtes	Inconnu	100 2x65	41,00	39,00	3,20		✗	✗	✔	✔	Capot détérioré, H.S. ou manquant	coque dessociée Mesures du SDIS le 15/03/2016

Légende

* Etat ✗ -Indisponible ✔ -En service ✗ -Non conforme en service
 * Anomalie ✗ -Avec anomalies ✔ -Sans anomalie
 * Accès ✗ -Non autorisée ✔ -Autorisée
 * Signalisation ✗ -Problématique ✔ -Sans problème

PEI non normalisés

N°	Type	Adresse	Volume m3	m3 / h Ré-alim.	* Etat	* Anomalie	* Accès	* Sign.	Anomalies	Observations

Légende

* Etat ✗ -Indisponible ✔ -En service ✗ -Non conforme en service
 * Anomalie ✗ -Avec anomalies ✔ -Sans anomalie
 * Accès ✗ -Non autorisée ✔ -Autorisée
 * Signalisation ✗ -Problématique ✔ -Sans problème

Source : © Extrait du rapport de visite du S.D.I.S. effectuée le 15 mars 2016

2.2 NOTE TECHNIQUE SUR L'ASSAINISSEMENT

2.2.1. Dispositions générales

La Communauté d'Agglomération Ardenne Métropole, dont la commune de Wadelincourt est membre, dispose de la compétence « Assainissement ».

Les services de la Communauté d'Agglomération réalisent en régie la gestion du "système d'assainissement" (collecte, transport et traitement) dans lequel s'intègre le réseau d'assainissement de la commune de Wadelincourt :

- *Le centre technique assainissement* exploite le réseau d'assainissement collectif unitaire ainsi que les ouvrages de collecte et de transport des eaux pluviales (contrôle physique et vidéo, entretien, curage, petites réparations, diagnostics, etc.) ;
- *L'unité travaux* assure la programmation et le suivi des travaux neufs sur les ouvrages dans le cadre d'une programmation pluriannuelle ;
- *L'unité facturation* perçoit la redevance d'assainissement collectif, prélevée sur la facture d'eau et d'assainissement et qui alimente le budget annexe d'assainissement collectif.

Les services communautaires assurent également la programmation et le suivi des gros travaux (extension, renouvellement, réparation).

2.2.2. État existant de l'assainissement collectif de Wadelincourt

Le réseau couvre l'ensemble du bourg et il est principalement de type unitaire. Il compte notamment :

- deux déversoirs d'orage afin de limiter les débits par temps de pluie,
- deux postes de relèvement, dont un qui permet d'acheminer les eaux usées vers la station d'épuration implantée sur le territoire de Glaire.

L'exutoire des rejets des eaux pluviales de la commune de Wadelincourt est le ruisseau du Moulin (affluent de la Meuse).

Les effluents collectés sur la commune arrivent à Sedan rue Gaston Sauvage et transitent dans le réseau d'assainissement de la ville pour atteindre la station d'épuration.

Raccordement à la station d'épuration « de Sedan / Glaire » :

Cette station d'épuration a été entièrement reconstruite et mise aux normes en 1999. Elle est située chemin de la Prairie à Glaire (en bord de Meuse, à la limite entre les communes de Glaire et Sedan). Sa capacité est de **39333 équivalents habitants** (selon l'arrêté de 2013) et une partie est réservée pour le traitement des effluents des entreprises Tarkett et Enia (arrivée spécifique à la station d'épuration).

Outre les effluents de ces deux entreprises, cette station d'épuration reçoit et traite ceux des communes de Sedan, Balan, Floing, Glaire, Saint-Menges et **Wadelincourt**.

Il s'agit d'**une station de type boues activées** à aération prolongée, avec un prélèvement d'échantillons en continu pour contrôle de la qualité du rejet en Meuse.

Les boues produites par le traitement des eaux usées sont ensuite extraites de la station d'épuration, déshydratées par des centrifugeuses, chaulées et stockées dans une aire bétonnée.

Règlement d'assainissement collectif :

Il désigne le document établi par la Communauté d'Agglomération Ardenne Métropole, initialement adopté par délibération du Conseil Communautaire en date du 11 mars 2014 puis publié à ce jour dans sa dernière version le 1^{er} janvier 2017. Il définit les droits, les obligations et les responsabilités mutuelles de la Communauté d'Agglomération et de l'utilisateur du service assainissement.

Ce règlement est applicable à tous les abonnés des communes-membres de la Communauté d'Agglomération disposant d'un système d'assainissement collectif, et dont le mode de gestion du service défini est la régie. C'est le cas actuellement pour la commune de Wadelincourt.

Ce règlement définit les conditions et les modalités de raccordement et de déversement des effluents dans les réseaux d'assainissement d'Ardenne Métropole et l'usage qui doit être fait des stations d'épuration, afin que soient assurés la sécurité, l'hygiène publique et le respect de l'environnement, conformément à la réglementation en vigueur.

Ce règlement est applicable aux abonnés, usagers des réseaux de collecte et des ouvrages d'épuration et/ou de stockage des eaux résiduaires urbaines (ERU) et des eaux pluviales (EP), lorsque le raccordement y est autorisé (cas des réseaux dits unitaires).

2.2.3. État existant de l'assainissement non collectif de Wadelincourt :

La Communauté d'Agglomération dispose d'un Service Public d'Assainissement Non Collectif (S.P.A.N.C.) pour le contrôle des installations d'assainissement autonomes. L'Assemblée Communautaire a approuvé l'institution des redevances d'assainissement non collectif et le règlement de service. Cette compétence s'exerce sur l'ensemble du territoire de la Communauté d'Agglomération et de fait sur le périmètre communal de Wadelincourt.

Le S.P.A.N.C. de la Communauté d'Agglomération assure le contrôle des installations autonomes existantes (diagnostic et contrôle périodique) et non leur entretien. Il contrôle également la conception, l'implantation et la réalisation des systèmes d'assainissement non collectif pour toutes les constructions neuves.

Règlement du S.P.A.N.C. :

Le règlement du S.P.A.N.C. de la Communauté d'Agglomération définit l'ensemble des prescriptions administratives et techniques applicables en matière d'assainissement non collectif sur son territoire. Ces prescriptions, publiées dans leur dernière version le 1^{er} janvier 2017, concernent en particulier :

- le contrôle des installations neuves ou réhabilitées (contrôle de la conception, de l'implantation et de la réalisation des ouvrages),
- le contrôle périodique des installations existantes.

2.2.4. Zonage d'assainissement de Wadelincourt

Le zonage d'assainissement de Wadelincourt a été approuvé **le 28 septembre 2006**. Il comprend une zone d'assainissement non collectif (incluant deux habitations) et une zone d'assainissement incluant l'ensemble des autres habitations de la commune.

Après délibération de son conseil municipal le 2 Juin 2006 dont l'extrait du registre est joint à l'annexe 1, la commune de **WADELINCOURT** a décidé de retenir le zonage d'assainissement suivant :

Le zonage d'assainissement approuvé est annexé comme il se doit au dossier de P.L.U. révisé. (cf. pièce n°5G).

Remarque : à l'avenir, la liste ci-contre est susceptible d'évoluer selon les choix finaux adoptés pour les futures zones à urbaniser.

ZONE	LOCALISATION
Assainissement non collectif	<ul style="list-style-type: none"> ■ 1 habitation, 2 route de Sedan ■ 1 habitation, 31 route de Pont-Maugis
Assainissement collectif	L'ensemble des autres habitations de la commune de Wadelincourt

Le choix du zonage d'assainissement a été réalisé sur la base de l'étude des zones collectives déjà existantes et des projets d'extension du réseau et de l'urbanisme.

Source : © extrait du rapport de zonage d'assainissement de Wadelincourt - SANEP – Juin 2006

Ardenne Métropole, compétent en assainissement depuis le 1^{er} février 2014, est l'autorité compétente pour adopter, le cas échéant, le zonage d'assainissement communal et le réviser. Une révision n'est pas d'actualité pour l'instant et non prévue (*source : avis sur le PLU arrêté de Wadelincourt, annexé au conseil communautaire du 30 mai 2017*)

2.2.5. Besoins futurs

Rappel des objectifs démographiques communaux

Au 1^{er} janvier 2016, la population totale légale de Wadelincourt s'élève à 529 habitants (données I.N.S.E.E. - population de 2013).

Pour les 10 à 15 prochaines années, le souhait de la municipalité est de poursuivre la croissance démographique mais de manière mesurée (+0,51 % par an en moyenne) pour atteindre une population **d'environ 560 habitants**.

Capacité du système d'assainissement actuel à répondre à ces objectifs

Selon les chiffres 2014 en sa possession, Ardenne Métropole indique que la station d'épuration n'est chargée qu'à hauteur de 30% de sa capacité.

À ce jour, il n'apparaît pas que les caractéristiques de la station d'épuration soient insuffisantes pour répondre aux besoins présents et futurs du territoire de Wadelincourt et des autres territoires qui y sont raccordés.

À l'avenir, des besoins atypiques peuvent toujours se présenter, tels que ceux relevant d'une activité soumise au régime des Installations Classées pour la Protection de l'Environnement (I.C.P.E.). Un examen au cas par cas sera réalisé et des solutions seront alors trouvées (ex : traitement individuel, etc.).

Approche liée aux zones à urbaniser maintenues au P.L.U. (zone 1AU) :

- La totalité de leur emprise n'est pas englobée dans la zone d'assainissement collectif du zonage actuellement en vigueur (seule une bande de terrain le long de rue Gaston Sauvage est intégrée au zonage collectif, mais la réflexion sur la desserte de la zone 1AU doit se mener sur son ensemble). Dans l'immédiat, Ardenne Métropole n'a pas prévu d'engager de procédure de révision des zonages d'assainissement en vigueur sur le territoire des communes membres comme celui de Wadelincourt. Néanmoins, une réflexion sera engagée pour définir les conditions de raccordement de ces deux zones à la station d'épuration, ainsi que la mise en place d'un réseau d'assainissement séparatif.
- Dans le cas où des projets de construction interviendraient dans ces deux zones, il devra être prévu la mise en place d'une installation individuelle d'assainissement non collectif à la charge du propriétaire, soumis à contrôle du SPANC. En fonction du projet (localisation, positionnement vis-à-vis des réseaux existants, ...), de manière dérogatoire, il pourra être potentiellement envisagé un raccordement à l'assainissement collectif, avec là aussi potentiellement une participation à l'extension des réseaux, suivant les modalités arrêtées par Ardenne Métropole.
- Gestion des eaux pluviales :
Ces zones seront aménagées de manière à ce que, autant que faire se peut, toute précipitation soit gérée au sein même du site (traitement des eaux de toiture sur la parcelle, fossés drainants, bassins tampons paysagers), et soit toujours traitée, après contact avec les chaussées, avant rejet dans le milieu.

Travaux d'assainissement prévisionnels

Il n'est pas exclu que des travaux d'amélioration du réseau existant soient réalisés, lors de réfection de voies ou de travaux d'embellissement sur le territoire communal.

Gestion des eaux pluviales

Source : © extrait du rapport de zonage d'assainissement de Wadelincourt - SANEP – Juin 2006

Au regard des risques d'inondations, il convient de retenir un certain nombre de règles vis à vis de la gestion des eaux pluviales :

- en matière d'utilisation des sols, il convient d'adapter les cultures et des pratiques culturales afin de limiter les risques de ruissellement direct arrivant dans la Commune.
- en zone d'assainissement non collectif, les aménagements hydrauliques qui tendent à augmenter les débits collectés (artificialisation ou suppression des fossés) sont à limiter. Est également à limiter tout aménagement susceptible d'augmenter les risques d'inondations.
- en zone d'assainissement collectif, il convient de surveiller le degré de pollution des eaux qui proviennent des réseaux pluviaux, de prévoir, le cas échéant, des bassins de rétention ou de traitement et de vérifier les justes raccordements des particuliers

2.3 NOTE TECHNIQUE SUR L'ÉLIMINATION DES DÉCHETS

2.3.1. Généralités

2.3.1.1 Définition du déchet

« tout résidu d'un processus de production, de transformation ou d'utilisation, toute substance, matériau, produit ou plus généralement tout bien meuble abandonné ou que son détenteur destine à l'abandon » d'après le Code de l'environnement, article L.541-1

2.3.1.2 Les différents types de déchets

- les déchets dangereux :
Ils sont définis dans le décret n°2002-540 du 18 avril 2002 relatif à la classification des déchets. Ils peuvent générer des nuisances pour l'homme et l'environnement, et présenter une ou plusieurs propriétés de danger (explosif, inflammable, irritant, infectieux, mutagène, écotoxique...). Ils font l'objet d'un contrôle administratif renforcé (production, stockage, transport, élimination).
- les déchets non dangereux (ou banals) :
Ils sont principalement constitués des déchets ménagers et des déchets industriels du type bois, emballages, papier, carton, verre, plastique, métaux.
- les déchets inertes :
Ce sont des déchets qui ne subissent aucune modification physique, chimique ou biologique importante (gravas, terres...).
- les déchets ultimes :
« Est ultime un déchet, résultant ou non du traitement d'un déchet, qui n'est plus susceptible d'être traité dans les conditions techniques et économiques du moment, notamment par extraction de la part valorisable ou par réduction de son caractère polluant ou dangereux. »

2.3.2. Collecte et traitement des déchets de Wadelincourt

La Communauté d'Agglomération de Charleville-Mézières/Sedan est compétente en matière de protection et de mise en valeur de l'environnement. Cet axe comprend la collecte, l'élimination et la valorisation des déchets ménagers et assimilés.

Après avoir été collectés, les déchets recyclables (emballages et papiers) sont réceptionnés en centre de tri. Là, ces déchets subissent un second tri (après celui que nous faisons à la maison) : ils sont séparés par matière (acier, aluminium, papier, cartonnets, plastiques, briques), puis sont conditionnés sous forme de balles.

La Communauté d'Agglomération utilise le centre de tri de grande capacité (rue Camille Didier), géré par le syndicat départemental de traitement des déchets VALODEA. Ce nouveau centre de tri de grande capacité est capable d'accueillir tous les déchets triés ardennais.

Le centre de transfert, qui fonctionne comme un centre de regroupement des déchets, est un maillon important de la filière de valorisation des déchets : les bennes de collecte y déversent quotidiennement les déchets collectés au domicile des usagers.

Ce centre est géré également par le Syndicat de Traitement des Déchets Ardennais : VALODEA. Un système de pesée et d'enregistrement permet de connaître précisément la quantité de déchets amenée.

À partir de ce site et en fonction du type de déchets concernés, des semi-remorques partent ensuite:

- Pour les ordures ménagères (hors tri) : vers le centre d'enfouissement d'Éteignières, appelé aussi Centre d'Enfouissement Technique : C.E.T.
- Pour les déchets triés : vers le centre de tri de grande capacité pour les collectivités qui en sont géographiquement éloignées.

Les déchets verts (tontes, branchages, etc.) collectés sur le territoire de la Communauté d'Agglomération sont acheminés vers la station de compostage de Chalandry-Elaire. Dans cette unité, les déchets verts sont broyés et transformés en compost. Cette unité de compostage permet d'éviter d'enfouir nombre de déchets verts qui sont valorisables et réutilisables. La Communauté d'Agglomération propose aux habitants un guide pratique du compostage et leur offre la possibilité de commander un bac de compostage individuel.

Les ordures ménagères sont collectées le lundi et les déchets recyclables (hors verre) sont collectés les lundis en semaine impaire.

Le verre est apporté dans des points de collecte présents sur la commune. La collecte des conteneurs à verre est assurée par la société MINERIS.

2.3.3. Déchetterie

La Communauté d'Agglomération gère la déchetterie la plus proche de Wadelincourt située sur la commune de Glaire, route de Bellevue, à moins de 4 km (moins de 10 mn). À ce jour, elle est ouverte du lundi au samedi inclus de 8h à 12h00 et de 14h00 à 18h00 (fermée le dimanche et jours fériés).

2.3.4. Zone d'épandage

Deux parcelles sont concernées par le plan d'épandage de la station d'épuration à laquelle la commune est raccordée. Elles sont situées à l'entrée sud du territoire entre les emprises ferroviaires et la R.D.6. (en zone inondable du P.P.R.i.).

2.3.5. Traitement des déchets autres que les déchets ménagers

« Tout producteur de déchets est responsable de leur élimination. »

Loi du 15.07.1975 modifiée par la loi sur l'élimination des déchets du 13.07.1992

Les collectivités n'ont aucune obligation de prendre à leur charge les déchets issus des activités professionnelles. En outre :

- depuis le 1^{er} juillet 2002, la mise en décharge est interdite. Seuls les déchets ultimes, non recyclables ou non valorisables peuvent être admis en centres de stockage ;
- les déchets, quels qu'ils soient, ne doivent pas être brûlés à l'air libre ;
- les déchets dangereux ne doivent pas être éliminés en mélange avec de déchets non dangereux ou des déchets inertes.

Dans ce domaine la référence au plan départemental de gestion des déchets du bâtiment et des travaux publics peut être entre autres citée. Ce plan a été approuvé le 4 mars 2004. Il a été élaboré pour mettre à disposition des différents acteurs du B.T.P. un cadre cohérent et des informations utiles à la réalisation de leurs projets (approche financière, organisation, moyens techniques...).

2.3.6. Évaluation des besoins futurs

(Selon informations fournies par la commune de Wadelincourt)

Le système actuel donne satisfaction, et à ce jour il n'existe pas de nouveaux projets.

Dans tous les cas, les constructions futures seront rattachées au circuit de collecte existant.

3. PRESCRIPTIONS D'ISOLEMENT ACOUSTIQUE AUX ABORDS DES INFRASTRUCTURES DE TRANSPORTS TERRESTRES CLASSÉES

À ce jour, le territoire de Wadelincourt est concerné par les dispositions de trois arrêtés préfectoraux :

- **arrêté préfectoral n°2012/26 du 18 janvier 2012**, portant classement sonore des infrastructures de transports terrestres **du réseau ferré de France** dans le département des Ardennes :

⇒ Voie ferrée n°204 000 de Mohon à Thionville

Catégorie de la voie	Largeur du secteur	Niveau sonore au point de référence en période diurne (6h-22h) (db(A))	Niveau sonore au point de référence, en période nocturne (22h-6h) (db(A))
1	300 m	L > 81	L > 76
2	250 m	76 < L ≤ 81	71 < L ≤ 76
3	100 m	70 < L ≤ 76	65 < L ≤ 71
4	30 m	65 < L ≤ 70	60 < L ≤ 65
5	10 m	60 < L ≤ 65	55 < L ≤ 60

ANNEXE N° 1

Ligne	Segment de ligne	Tronçon	du km / au km	COMMUNE	Catégorie	Largeur des secteurs affectés par le bruit	
N° 204 000 de Mohon à Thionville	N° 1121	N°1	140,642 / 140,352	CHARLEVILLE-MEZIERES	2	250 m	
	N° 1121	N°1	140,352 / 142,754	VILLERS-SEMEUSE	2	250 m	
	N° 1121	N°1	142,754 / 143,837	LUMES	2	250 m	
	N° 1122	N°1	143,837 / 145,568	LUMES	2	250 m	
	N° 1122	N°1	145,568 / 149,673	NOUVION SUR MEUSE	2	250 m	
	N° 1122	N°1	149,673 / 151,762	VRIGNE-MEUSE	2	250 m	
	N° 1123	N°1	151,762 / 152,291	VRIGNE-MEUSE	2	250 m	
	N° 1123	N°1	152,291 / 154,063	DONCHERY	2	250 m	
	N° 1124	N°1	154,063 / 155,575	DONCHERY	2	250 m	
	N° 1124	N°1	155,575 / 157,404	GLAIRE	2	250 m	
	N° 1124	N°1	157,404 / 158,515	SEDAN	2	250 m	
	N° 1125	N°1	158,515 / 158,839	SEDAN	2	250 m	
		N° 1125	N°1	158,839 / 161,137	WADELINCOURT	2	250 m
		N° 1125	N°1	161,137 / 161,978	NOYERS-PONT-MAUGIS	2	250 m
		N° 1126	N°1	161,978 / 162,318	NOYERS-PONT-MAUGIS	2	250 m
	N° 1126	N°1	162,318 / 163,052	REMILLY-AILLICOURT	2	250 m	
	N° 1126	N°1	163,052 / 166,036	BAZELLES	2	250 m	
	N° 1126	N°1	166,036 / 169,808	DOUZY	2	250 m	

Source : © Extraits de l'arrêté préfectoral susvisé

- **l'arrêté préfectoral n°2016/134 du 22 mars 2016**, portant classement sonore des infrastructures de transports terrestres du réseau routier national :

⇒ **Route Nationale n°43**

Catégorie de la voie	Largeur du secteur	Niveau sonore au point de référence en période diurne (6h–22h) (db(A))	Niveau sonore au point de référence, en période nocturne (22h-6h) (db(A))
1	300 m	$L > 81$	$L > 76$
2	250 m	$76 < L \leq 81$	$71 < L \leq 76$
3	100 m	$70 < L \leq 76$	$65 < L \leq 71$
4	30 m	$65 < L \leq 70$	$60 < L \leq 65$
5	10 m	$60 < L \leq 65$	$55 < L \leq 60$

Libellé	Débutant	Finissant	Tissu	Catégorie
A34	D105 (Vivier-au-Court)	D8043a (Villers-Semeuse)	O	2
A34	D8043a (Villers-Semeuse)	D764 (Sedan)	O	2
N43	D8043	N58	O	2
N43	N58	D8043a (Bazeilles)	O	2
N43	D8043a (Bazeilles)	D764 (Sedan)	O	2
N43	A34	panneau 90	O	1

Source : © Extraits de l'arrêté préfectoral susvisé

- **l'arrêté préfectoral n°2016/135 du 22 mars 2016**, portant classement sonore des infrastructures de transports terrestres du réseau routier départemental :

⇒ **Routes départementales n°6 et 6e**

Catégorie de la voie	Largeur du secteur	Niveau sonore au point de référence en période diurne (6h–22h) (db(A))	Niveau sonore au point de référence, en période nocturne (22h-6h) (db(A))
1	300 m	$L > 81$	$L > 76$
2	250 m	$76 < L \leq 81$	$71 < L \leq 76$
3	100 m	$70 < L \leq 76$	$65 < L \leq 71$
4	30 m	$65 < L \leq 70$	$60 < L \leq 65$
5	10 m	$60 < L \leq 65$	$55 < L \leq 60$

Libellé	Débutant	Finissant	Tissu	Catégorie
D6	EB20 Sedan	EB10 Wadelincourt	O	3
D6	EB10 Wadelincourt	EB20 Wadelincourt	O	4
D6	EB20 Wadelincourt	EB10 Pont-Maugis	O	4
D6	EB10 Pont-Maugis	EB20 Pont-Maugis	O	4
D6e	D6 Wadelincourt	EB20 Wadelincourt	O	4
D6e	EB20 Wadelincourt	EB10 Sedan	O	3
D6e	EB10 Sedan	D8043a (Sedan)	O	4

Source : © Extraits de l'arrêté préfectoral susvisé

Pour d'éventuels renseignements complémentaires, les services suivants peuvent être contactés :

Mairie de Wadelincourt

1, Place Stévenin
08 200 WADELINCOURT
☎ : 03.24.27.10.03

Préfecture des Ardennes

1, Place de la Préfecture
08011 CHARLEVILLE-MÉZIÈRES Cedex
☎ : 03.24.59.66.00

Direction Départementale des Territoires des Ardennes

3, rue des Granges Moulues B.P. 852
08 011 CHARLEVILLE-MÉZIÈRES Cedex
☎ : 03.51.16.50.00.

Remarque :

Les périmètres concernés par ces secteurs acoustiques sont reportés quant à lui comme il se doit sur le plan n°5E, annexé au dossier de P.L.U.

Les trois arrêtés préfectoraux sont annexés au présent document.

4. DISPOSITIONS D'UN PROJET DE PRÉVENTION DES RISQUES NATURELS PRÉVISIBLES

Le territoire de Wadelincourt est concerné par le **Plan de Prévention des Risques Naturels d'Inondation de la vallée de la Meuse (P.P.R.i. Meuse Amont 1)**, approuvé par arrêté préfectoral le **1^{er} décembre 2003**.

Il en résulte l'instauration **d'une servitude d'utilité publique codée PM1**, dont les textes sont annexés à la fin du présent document¹.

Il convient également de se reporter au **sous-dossier n°5F** joint au dossier de P.L.U.², comprenant :

- un extrait de la planche 5 de la carte de zonage réglementaire,
- le règlement applicable dans les zones inondables.

5. TAXE D'AMÉNAGEMENT

cf. sous-dossier n°5H du dossier de P.L.U.

¹ Source des textes liés à la servitude PM1 : Porter à connaissance du Préfet daté du 23 juin 2015

² Source : site internet de la Préfecture des Ardennes / <http://www.ardennes.gouv.fr/meuse-amont-i-a1080.html>

6. PIÈCES ANNEXES

1. Textes liés à chaque servitude d'utilité publique et fournis par le Préfet des Ardennes dans son porter à connaissance en juin 2015 (*cf. point précédent n°1*)
2. Arrêté préfectoral n°2012/26 du 18 janvier 2012, portant classement sonore des infrastructures de transports terrestres du réseau ferré de France dans le département des Ardennes (*cf. point précédent n°5*)
3. Arrêté préfectoral n°2016/134 du 22 mars 2016, portant classement sonore des infrastructures de transports terrestres du réseau routier national (*cf. point précédent n°5*)
4. Arrêté préfectoral n°2016/135 du 22 mars 2016, portant classement sonore des infrastructures de transports terrestres du réseau routier départemental (*cf. point précédent n°5*)
5. Arrêté préfectoral n°108/2009 du 18 juin 2009 portant réglementation des bruits de voisinage dans le département des Ardennes
6. Copie de l'article L.1321-1 du code de la santé publique (dans sa version en vigueur en décembre 2017)
7. Réglementation sur les puits et les forages : arrêté du 17 décembre 2008 relatif au contrôle des installations privatives de distribution d'eau potable, des ouvrages de prélèvement, puits et forages et des ouvrages de récupération des eaux de pluie
8. Carte du potentiel archéologique de Wadelincourt au 2 juin 2016 - DRAC Grand Est

WADELINCOURT
Plan Local d'Urbanisme
Servitude – AS1
-ARS-

CONSERVATION DES EAUX

I. - GÉNÉRALITÉS

Servitudes résultant de l'instauration de périmètres de protection des eaux destinées à la consommation humaine et des eaux minérales.

Protection des eaux destinées à la consommation humaine (art. L. 20 du code de la santé publique, modifié par l'article 7 de la loi n° 64-1245 du 16 décembre 1964 ; décret n° 61-859 du 1^{er} août 1961 modifié par les décrets n° 67-1093 du 15 décembre 1967 et n° 89-3 du 3 janvier 1989).

Circulaire du 10 décembre 1968 (affaires sociales), *Journal officiel* du 22 décembre 1968.

Protection des eaux minérales (art. L. 736 et suivants du code de la santé publique).

Ministère de la solidarité, de la santé et de la protection sociale (direction générale de la santé, sous-direction de la protection générale et de l'environnement).

II. - PROCÉDURE D'INSTITUTION

A. - PROCÉDURE

Protection des eaux destinées à la consommation humaine

Détermination des périmètres de protection du ou des points de prélèvement, par l'acte portant déclaration d'utilité publique des travaux de prélèvement d'eau destinée à l'alimentation des collectivités humaines.

Détermination des périmètres de protection autour de points de prélèvement existants, ainsi qu'autour des ouvrages d'adduction à l'écoulement libre et des réservoirs enterrés, par actes déclaratifs d'utilité publique.

Les périmètres de protection comportent :

- le périmètre de protection immédiate ;
- le périmètre de protection rapprochée ;
- le cas échéant, le périmètre de protection éloignée (1).

Ces périmètres sont déterminés au vu du rapport géologique établi par un hydrologue agréé en matière d'hygiène publique, et en considération de la nature des terrains et de leur perméabilité, et après consultation d'une conférence interservices au sein de laquelle siègent notamment des représentants de la direction départementale des affaires sanitaires et sociales, de la direction départementale de l'agriculture et de la forêt, de la direction départementale de l'équipement, du service de la navigation et du service chargé des mines, et après avis du conseil départemental d'hygiène et le cas échéant du Conseil supérieur d'hygiène de France.

Protection des eaux minérales.

Détermination d'un périmètre de protection autour des sources d'eaux minérales déclarées d'intérêt public, par décret en Conseil d'Etat. Ce périmètre peut être modifié dans la mesure où des circonstances nouvelles en font connaître la nécessité (art. L. 736 du code de la santé publique).

(1) Chacun de ces périmètres peut être constitué de plusieurs surfaces disjointes en fonction du contexte hydrogéologique.

B. - INDEMNISATION

Protection des eaux destinées à la consommation humaine

Les indemnités qui peuvent être dues à la suite de mesures prises pour la protection des eaux destinées à la consommation humaine sont fixées à l'amiable ou par les tribunaux judiciaires comme en matière d'expropriation (art. L. 20-1 du code de la santé publique).

Protection des eaux minérales

En cas de dommages résultant de la suspension, de l'interruption ou de la destruction de travaux à l'intérieur ou en dehors du périmètre de protection, ou de l'exécution de travaux par le propriétaire de la source, l'indemnité due par celui-ci est réglée à l'amiable ou par les tribunaux en cas de contestation. Cette indemnité ne peut excéder le montant des pertes matérielles éprouvées et le prix des travaux devenus inutiles, augmentée de la somme nécessaire pour le rétablissement des lieux dans leur état primitif (art. L. 744 du code de la santé publique). Dépôt par le propriétaire de la source d'un cautionnement dont le montant est fixé par le tribunal et qui sert de garantie au paiement de l'indemnité (art. L. 745 du code de la santé publique).

C. - PUBLICITÉ

Protection des eaux destinées à la consommation humaine

Publicité de la déclaration d'utilité publique des travaux de prélèvement d'eau.

Protection des eaux minérales

Publicité du décret en Conseil d'Etat d'institution du périmètre de protection.

III. - EFFETS DE LA SERVITUDE

A. - PRÉROGATIVES DE LA PUISSANCE PUBLIQUE

1° Prérogatives exercées directement par la puissance publique

Protection des eaux destinées à la consommation humaine

Acquisition en pleine propriété des terrains situés dans le périmètre de protection immédiate des points de prélèvement d'eau, des ouvrages d'adduction à écoulement libre et des réservoirs enterrés (art. L. 20 du code de la santé publique) (1), et clôture du périmètre de protection immédiate sauf dérogation.

Protection des eaux minérales

Possibilité pour le préfet, sur demande du propriétaire d'une source d'eau minérale déclarée d'intérêt public, d'ordonner la suspension provisoire des travaux souterrains ou de sondage entrepris hors du périmètre, qui, s'avérant nuisibles à la source, nécessiteraient l'extension du périmètre (art. L. 739 du code de la santé publique).

Extension des dispositions mentionnées ci-dessus aux sources minérales déclarées d'intérêt public, auxquelles aucun périmètre n'a été assigné (art. L. 740 du code de la santé publique).

Possibilité pour le préfet, sur demande du propriétaire d'une source d'eau minérale déclarée d'intérêt public, d'interdire des travaux régulièrement entrepris, si leur résultat constaté est de diminuer ou d'altérer la source. Le propriétaire du terrain est préalablement entendu mais l'arrêté préfectoral est exécutoire par provision sauf recours au tribunal administratif (art. L. 738 du code de la santé publique).

Possibilité à l'intérieur du périmètre de protection, pour le propriétaire d'une source déclarée d'intérêt public, de procéder sur le terrain d'autrui, à l'exclusion des maisons d'habitations et des cours attenantes, à tous les travaux nécessaires pour la conservation, la conduite et

(1) Dans le cas de terrains dépendant du domaine de l'Etat, il est passé une convention de gestion (art. L. 51-1 du code du domaine public de l'Etat).

la distribution de cette source, lorsque les travaux ont été autorisés par arrêté préfectoral (art. L. 741 du code de la santé publique, modifié par les articles 3 et 4 du décret n° 84-896 du 3 octobre 1984).

L'occupation des terrains ne peut avoir lieu, qu'après qu'un arrêté préfectoral en a fixé la durée, le propriétaire du terrain ayant été préalablement entendu (art. L. 743 du code de la santé publique).

2° Obligations de faire imposées au propriétaire

Protection des eaux destinées à la consommation humaine

Obligation pour le propriétaire d'un terrain situé dans un périmètre de protection rapprochée ou éloignée, des points de prélèvement d'eau, d'ouvrages d'adduction à écoulement libre ou des réservoirs enterrés, de satisfaire dans les délais donnés aux prescriptions fixées dans l'acte déclaratif d'utilité publique, en ce qui concerne les activités, dépôts et installations existants à la date de publication dudit acte (art. L. 20 du code de la santé publique).

B. - LIMITATIONS AU DROIT D'UTILISER LE SOL

1° Obligations passives

Protection des eaux destinées à la consommation humaine

a) *Eaux souterraines*

A l'intérieur du périmètre de protection immédiate, interdiction de toutes activités autres que celles explicitement prévues par l'acte déclaratif d'utilité publique (notamment entretien du captage).

A l'intérieur du périmètre de protection rapprochée, interdiction ou réglementation par l'acte d'utilité publique des activités, installations, dépôts et tous faits susceptibles d'entraîner une pollution de nature à rendre l'eau impropre à la consommation humaine.

A l'intérieur du périmètre de protection éloignée, réglementation possible par l'acte déclaratif d'utilité publique de tous faits, activités, installations et dépôts mentionnés ci-dessus.

b) *Eaux de surface* (cours d'eau, lacs, étangs, barrages-réservoirs et retenues)

Interdictions et réglementations identiques à celles rappelées en a), en ce qui concerne les seuls périmètres de protection immédiate et rapprochées.

Dans le cas de barrages-retenués créés pour l'alimentation en eau, des suggestions peuvent être proposées par le Conseil supérieur d'hygiène, quant aux mesures sanitaires à imposer en l'espèce (circulaire du 10 décembre 1968).

Acquisition en pleine propriété des terrains riverains de la retenue, sur une largeur d'au moins 5 mètres, par la collectivité assurant l'exploitation du barrage.

Protection des eaux minérales

Interdiction à l'intérieur du périmètre de protection de procéder à aucun travail souterrain ni sondage sans autorisation préfectorale (art. L. 737 du code de la santé publique).

2° Droits résiduels du propriétaire

Protection des eaux minérales

Droit pour le propriétaire de terrains situés dans le périmètre de protection de procéder à des fouilles, tranchées pour extraction de matériaux ou tout autre objet, fondations de maisons, caves ou autres travaux à ciel ouvert, sous condition, si le décret l'impose à titre exceptionnel, d'en faire déclaration au préfet un mois à l'avance (art. L. 737 du code de la santé publique) et d'arrêter les travaux sur décision préfectorale si leur résultat constaté est d'altérer ou de diminuer la source (art. L. 738 du code de la santé publique).

Droit pour le propriétaire de terrains situés hors périmètre de protection, de reprendre les travaux interrompus sur décision préfectorale, s'il n'a pas été statué dans le délai de six mois sur l'extension du périmètre (art. L. 739 du code de la santé publique).

Droit pour le propriétaire d'un terrain situé dans le périmètre de protection et sur lequel le propriétaire de la source a effectué des travaux, d'exiger de ce dernier l'acquisition dudit terrain s'il n'est plus propre à l'usage auquel il était employé ou s'il a été privé de la jouissance de ce terrain au-delà d'une année (art. L. 743 du code de la santé publique).

CODE DE LA SANTÉ PUBLIQUE

DES EAUX POTABLES (1)

(Ordonnance n° 58-1265 du 20 décembre 1958)

Art. L. 19 (Ordonnance n° 58-1265 du 20 décembre 1958). - Sans préjudice des dispositions des sections I et II du présent chapitre et de celles qui régissent les entreprises exploitant les eaux minérales, quiconque offre au public de l'eau en vue de l'alimentation humaine, à titre onéreux ou à titre gratuit et sous quelque forme que ce soit, y compris la glace alimentaire, est tenu de s'assurer que cette eau est propre à la consommation.

Est interdite pour la préparation et la conservation de toutes denrées et marchandises destinées à l'alimentation humaine l'utilisation d'eau non potable.

Section I. - Des distributions publiques

Art. L. 20 (Ordonnance n° 58-1265 du 20 décembre 1958 et loi n° 64-1245 du 16 décembre 1964, art. 7). - En vue d'assurer la protection de la qualité des eaux, l'acte portant déclaration d'utilité publique des travaux de prélèvement d'eau destinée à l'alimentation des collectivités humaines détermine autour du point de prélèvement un périmètre de protection immédiate dont les terrains sont à acquérir en pleine propriété, un périmètre de protection rapprochée à l'intérieur duquel peuvent être interdits ou réglementés toutes activités et tous dépôts ou installations de nature à nuire directement ou indirectement à la qualité des eaux et, le cas échéant, un périmètre de protection éloigné à l'intérieur duquel peuvent être réglementés les activités, installations et dépôts ci-dessus visés.

Un décret en Conseil d'Etat détermine les conditions d'application de l'alinéa précédent.

L'acte portant déclaration d'utilité publique des travaux de prélèvement d'eau destinée à l'alimentation des collectivités humaines détermine, en ce qui concerne les activités, dépôts et installations existant à la date de sa publication, les délais dans lesquels il devra être satisfait aux conditions prévues par le présent article et par le décret prévu ci-dessus.

Des actes déclaratifs d'utilité publique peuvent, dans les mêmes conditions, déterminer les périmètres de protection autour des points de prélèvements existants, ainsi qu'autour des ouvrages d'adduction à écoulement libre et des réservoirs enterrés.

Art. L. 20-1 (Loi n° 64-1245 du 16 décembre 1964, art. 8). - Les indemnités qui peuvent être dues aux propriétaires ou occupants de terrains compris dans un périmètre de protection de prélèvement d'eau destinée à l'alimentation des collectivités humaines, à la suite de mesures prises pour assurer la protection de cette eau, sont fixées selon les règles applicables en matière d'expropriation pour cause d'utilité publique.

Art. L. 21 (Ordonnance n° 58-1265 du 20 décembre 1958). - Tout concessionnaire d'une distribution d'eau potable est tenu, dans les conditions fixées par un règlement d'administration publique, de faire vérifier la qualité de l'eau qui fait l'objet de cette distribution.

Les méthodes de correction à mettre éventuellement en œuvre doivent être approuvées par le ministre de la santé publique et de la population, sur avis motivé du Conseil supérieur d'hygiène publique de France.

Art. L. 22 (Ordonnance n° 58-1265 du 20 décembre 1958). - Si le captage et la distribution d'eau potable sont faits en régie, les obligations prévues à l'article L. 21 incombent à la collectivité intéressée avec le concours du bureau d'hygiène s'il en existe un dans la commune et sous la surveillance du directeur départemental de la santé.

Les mêmes obligations incombent aux collectivités en ce qui concerne les puits publics, sources, nappes souterraines ou superficielles ou cours d'eau servant à l'alimentation collective des habitants. En cas d'inobservation par une collectivité des obligations énoncées au présent article, le préfet, après mise en demeure restée sans résultat, prend les mesures nécessaires. Il est procédé à ces mesures aux frais des communes.

Art. L. 23 (Ordonnance n° 58-1265 du 20 décembre 1958). - En cas de condamnation du concessionnaire par application des dispositions de l'article L. 46, le ministre de la santé publique et de la population peut, après avoir entendu le concessionnaire et demandé l'avis du conseil municipal, prononcer la déchéance de la concession, sauf recours devant la juridiction administrative. La décision du ministre est prise après avis du Conseil supérieur d'hygiène publique de France.

Section II. - Des distributions privées

Art. L. 24 (Ordonnance n° 58-1265 du 20 décembre 1958). - L'embouteillage de l'eau destinée à la consommation publique, ainsi que le captage et la distribution d'eau d'alimentation humaine par un réseau d'adduction privé sont soumis à l'autorisation du préfet.

(1) Voir décret n° 89-3 du 3 janvier 1989 (J.O. du 4 janvier 1989).

Cette autorisation peut être suspendue ou retirée par le préfet dans les conditions déterminées par le règlement d'administration publique prévu à l'article L. 25-1 du présent code.

Section III. - Dispositions communes

Art. L. 25 (Ordonnance n° 58-1265 du 20 décembre 1958). - Sont interdites les aménagements par canaux à ciel ouvert d'eau destinée à l'alimentation humaine, à l'exception de celles qui, existant à la date du 30 octobre 1933, ont fait l'objet de travaux d'aménagement garantissant que l'eau livrée est propre à la consommation.

Art. L. 25-1 (Ordonnance n° 58-1265 du 20 décembre 1958). - Un règlement d'administration publique pris après avis du Conseil supérieur d'hygiène publique de France déterminera les modalités d'application des dispositions du présent chapitre et notamment celles du contrôle de leur exécution, ainsi que les conditions dans lesquelles les personnes ou entreprises visées par lesdites dispositions devront rembourser les frais de ce contrôle (1).

(1) Voir décret n° 89-3 du 3 janvier 1989 (J.O. du 4 janvier 1989).

SOURCES D'EAUX MINÉRALES

Section I. - Déclaration d'intérêt public des sources, des servitudes et des droits qui en résultent

Art. L. 735. - Les sources d'eaux minérales peuvent être déclarées d'intérêt public, après enquête, par décret pris en Conseil d'Etat.

Art. L. 736. - Un périmètre de protection peut être assigné, par décret pris dans les formes établies à l'article précédent, à une source déclarée d'intérêt public.

Ce périmètre peut être modifié si de nouvelles circonstances en font reconnaître la nécessité.

Art. L. 737. - Aucun sondage, aucun travail souterrain ne peuvent être pratiqués, dans le périmètre de protection d'une source d'eau minérale déclarée d'intérêt public, sans autorisation préalable.

A l'égard des fouilles, tranchées pour extraction de matériaux ou tout autre objet, fondations de maisons, caves ou autres travaux à ciel ouvert, le décret qui fixe le périmètre de protection peut exceptionnellement imposer aux propriétaires l'obligation de faire, au moins un mois à l'avance, une déclaration au préfet, qui en délivrera récépissé.

Art. L. 738. - Les travaux énoncés à l'article précédent et entrepris, soit en vertu d'une autorisation régulière, soit après une déclaration préalable, peuvent, sur la demande du propriétaire de la source, être interdits par le préfet, si leur résultat constaté est d'altérer ou de diminuer la source. Le propriétaire du terrain est préalablement entendu.

L'arrêté du préfet est exécutoire par provision, sauf recours au tribunal administratif et au Conseil d'Etat par la voie contentieuse.

Art. L. 739. - Lorsque, à raison de sondages ou de travaux souterrains entrepris en dehors du périmètre et jugés de nature à altérer ou de diminuer une source minérale déclarée d'intérêt public, l'extension du périmètre paraît nécessaire, le préfet peut, sur la demande du propriétaire de la source, ordonner provisoirement la suspension des travaux.

Les travaux peuvent être repris si, dans le délai de six mois, il n'a pas été statué sur l'extension du périmètre.

Art. L. 740. - Les dispositions de l'article précédent s'appliquent à une source minérale déclarée d'intérêt public, à laquelle aucun périmètre n'a été assigné.

Art. L. 741 (Décret n° 84-896 du 3 octobre 1984, art. 3). - Dans l'intérieur du périmètre de protection, le propriétaire d'une source déclarée d'intérêt public a le droit de faire dans le terrain d'autrui, à l'exception des maisons d'habitation et des cours attenantes, tous les travaux de captage et d'aménagement nécessaires pour la conservation, la conduite et la distribution de cette source, lorsque ces travaux ont été autorisés (1).

Le propriétaire du terrain est entendu dans l'instruction.

Art. L. 742. - Le propriétaire d'une source d'eau minérale déclarée d'intérêt public peut exécuter, sur son terrain, tous les travaux de captage et d'aménagement nécessaires pour la conservation, la conduite et la distribution de cette source, un mois après la communication faite de ses projets au préfet.

En cas d'opposition par le préfet, le propriétaire ne peut commencer ou continuer les travaux qu'après autorisation du ministre de la santé publique et de la population.

A défaut de cette décision dans le délai de trois mois, le propriétaire peut exécuter les travaux.

Art. L. 743. - L'occupation d'un terrain compris dans le périmètre de protection, pour l'exécution des travaux prévus par l'article L. 741 ne peut avoir lieu qu'en vertu d'un arrêté du préfet, qui en fixe la durée.

Lorsque l'occupation d'un terrain compris dans le périmètre prive le propriétaire de la jouissance du revenu au-delà du temps d'une année ou lorsque, après les travaux, le terrain n'est plus propre à l'usage auquel il était employé, le propriétaire dudit terrain peut exiger du propriétaire de la source l'acquisition du terrain occupé ou dénature. Dans ce cas, l'indemnité est réglée suivant les formes prescrites par les décrets des 8 août et 30 octobre 1935. Dans aucun cas, l'expropriation ne peut être provoquée par le propriétaire de la source.

Art. L. 744. - Les dommages dus par suite de suspension, interdiction ou destruction de travaux dans les cas prévus aux articles L. 738, L. 739 et L. 740 ci-dessus, ainsi que ceux dus à raison de travaux exécutés en vertu des articles L. 741 et L. 743 sont à la charge du propriétaire de la source. L'indemnité est réglée à l'amiable ou par les tribunaux.

Dans les cas prévus par les articles L. 738, L. 739 et L. 740 ci-dessus, l'indemnité due par le propriétaire de la source ne peut excéder le montant des pertes matérielles qu'a éprouvées le propriétaire du terrain et le prix des travaux devenus inutiles, augmenté de la somme nécessaire pour le rétablissement des lieux dans leur état primitif.

(1) L'autorisation mentionnée à l'article L. 741 fait l'objet d'une décision du commissaire de la République de département du lieu des travaux (Décret n° 84-896 du 3 octobre 1984, art. 4).

Art. L. 745. - Les décisions concernant l'exécution ou la destruction des travaux sur le terrain d'autrui ne peuvent être exécutées qu'après le dépôt d'un cautionnement dont l'importance est fixée par le tribunal et qui sert de garantie au paiement de l'indemnité dans les cas énumérés en l'article précédent.

L'Etat, pour les sources dont il est propriétaire, est dispensé du cautionnement.

Art. L. 746. - *(Abrogé par ordonnance n° 58-997 du 23 octobre 1958, art. 56.)*

WADELINCOURT

Plan Local d'Urbanisme

Servitude – EL3
-Navigation-

COURS D'EAU DOMANIAUX, LACS ET PLANS D'EAU DOMANIAUX

I. - GÉNÉRALITÉS

Servitudes de halage et de marchepied.

Servitudes à l'usage des pêcheurs.

Code du domaine public fluvial et de la navigation intérieure, articles 1^{er} à 4, 15, 16 et 22.

Code rural, article 431 (art. 4 de la loi n° 84-512 du 29 juin 1984, modifiant l'ancien article 424 du code rural instituant une servitude à l'usage des pêcheurs).

Loi locale du 2 juillet 1891 modifiée par la loi locale du 22 avril 1902 sur l'usage et la répartition des eaux, validée par l'article 7, § 5, de la loi française du 1^{er} juin 1924 et règlement d'application du 14 février 1892, § 39 et 41, applicables aux départements du Bas-Rhin, du Haut-Rhin et de la Moselle.

Circulaire n° 73-14 du 26 janvier 1973 (aménagement du territoire, équipement, logement et tourisme) relative à la servitude de marchepied.

Circulaire n° 78-95 du 6 juillet 1978 relative aux servitudes d'utilité publique affectant l'utilisation du sol et concernant les cours d'eau (report dans les plans d'occupation des sols).

Circulaire n° 80-7 du 8 janvier 1980 pour l'application du décret n° 79-1152 du 28 décembre 1979 (ministère de l'intérieur)...

Conservation du domaine public fluvial.

Code du domaine public fluvial et de la navigation intérieure, article 28.

Ministère des transports (direction des transports terrestres, bureau de la gestion du domaine).

II. - PROCÉDURE D'INSTITUTION

A. - PROCÉDURE

Application des dispositions du code du domaine public fluvial et de la navigation intérieure concernant ces servitudes :

- aux cours d'eau navigables (servitude de halage de 7,80 mètres, de marchepied de 3,25 mètres, article 15 dudit code) ;

- aux cours d'eau domaniaux rayés de la nomenclature des voies navigables ou flottables, et demeurant classés dans le domaine public (servitudes de marchepied de 3,25 mètres sur les deux rives, article 15 du code du domaine public fluvial et de la navigation intérieure) ;

- aux lacs domaniaux, article 15 du code du domaine public fluvial et de la navigation intérieure (servitudes de marchepied de 3,25 mètres).

Application des dispositions de la loi locale du 2 juillet 1891 modifiée et du règlement du 14 février 1892, servitudes de halage de 7,80 mètres (maximum), de marchepied de 3,25 mètres (maximum), aux cours d'eau navigables ou flottables des départements du Bas-Rhin, du Haut-Rhin et de la Moselle.

Ces servitudes sont instituées à la demande de l'administration (art. 18 de la loi du 2 juillet 1891). En ce qui concerne le Rhin, cette servitude n'existe pas, la digue de protection, qui fait office de chemin de halage, étant propriété de l'Etat.

Application de l'article 431 du code rural (servitudes à l'usage des pêcheurs) : aux cours d'eau domaniaux et plans d'eau domaniaux (largeur de 3,25 mètres pouvant être ramenée à 1,50 mètre) et aux cours d'eau rayés de la nomenclature des voies navigables ou flottables (largeur de 1,50 mètre).

B. - INDEMNISATION

Indemnisation prévue pour les propriétaires riverains à raison des dommages qui leur sont occasionnés par l'institution des servitudes consécutives au classement ou à l'inscription à la nomenclature de la rivière ou du lac, sous déduction des avantages que peuvent leur procurer lesdits classement ou inscription dans la nomenclature (art. 19 du code du domaine public fluvial et de la navigation intérieure).

Indemnisation prévue, lorsque pour les besoins de la navigation, la servitude de halage est établie sur une rive où cette servitude n'existait pas (art. 19 du code du domaine public fluvial et de la navigation intérieure).

Les contestations relatives à cette indemnité sont jugées par la juridiction compétente en matière d'expropriation (art. 20 du code du domaine public fluvial et de la navigation intérieure).

C. - PUBLICITÉ

Publicité de l'acte d'inscription à la nomenclature ou de classement dans le domaine public.

III. - EFFETS DE LA SERVITUDE

A. - PRÉROGATIVES DE LA PUISSANCE PUBLIQUE

1^o Prérogatives exercées directement par la puissance publique

Dans les départements du Bas-Rhin, du Haut-Rhin et de la Moselle, possibilité pour l'administration d'imposer aux propriétaires riverains des cours d'eau navigables ou flottables, de laisser sur les deux rives un emplacement ouvert à la circulation. La largeur de cet emplacement est fixée par l'administration. Elle ne peut dépasser 3,25 mètres (côté du marchepied) et 7,80 (côté halage). Dans ce dernier cas, il peut être défendu par l'administration d'établir des bâtiments, enclos ou fossés dans une zone supplémentaire de 1,95 mètre maximum (art. 18 de la loi locale du 2 juillet 1891).

2^o Obligations de faire imposées au propriétaire

Néant.

B. - LIMITATIONS AU DROIT D'UTILISER LE SOL

1^o Obligations passives

Obligation pour les riverains des fleuves et rivières inscrits sur la nomenclature des voies navigables ou flottables et des îles, dans l'intérêt du service de la navigation et partout où il existe un chemin de halage, de réserver le libre passage des animaux et véhicules assurant la traction des bateaux, ainsi que la circulation et les manœuvres des personnes effectuant des transports par voie d'eau ou assurant la conduite des trains de bois de flottage, et ce, sur une largeur de 7,80 mètres (art. 15 du code du domaine public fluvial et de la navigation intérieure) (1).

Si la distance de 7,80 mètres doit être augmentée, l'administration est obligée de recourir à l'expropriation, si elle ne recueille pas le consentement des riverains (art. 19 du code du domaine public fluvial et de la navigation intérieure).

Interdiction pour les mêmes riverains, de planter des arbres ou de clore par haie autrement qu'à une distance de 9,75 mètres du côté où les bateaux se tirent et de 3,25 mètres sur le bord où il n'existe pas de chemin de halage (art. 15 du code du domaine public fluvial et de la navigation intérieure).

Obligation pour les riverains des cours d'eau rayés de la nomenclature des voies navigables ou flottables, mais maintenus dans le domaine public, de réserver de chaque côté le libre passage pour les nécessités d'entretien du cours d'eau et l'exercice de la pêche, et ce, sur une distance de 1,50 mètre (art. 431 du code rural).

(1) La servitude de halage n'est imposée en principe que d'un seul côté ; sur l'autre existe la servitude de marchepied. En outre, là où le halage a disparu subsiste la servitude de marchepied (Conseil d'Etat, 15 mai 1953, Chapelle).

Interdiction d'extraire sans autorisation à moins de 11,70 mètres de la limite des berges des rivières domaniales ou des bords des canaux domaniaux, des terres, sables, et autres matériaux, sous peine d'amende ou du paiement des frais de remise en l'état des lieux (art. 28 du code du domaine public fluvial et de la navigation intérieure).

La loi locale dans les départements du Bas-Rhin, du Haut-Rhin et de la Moselle n'édicte pas de prescriptions analogues en ce qui concerne les extractions. Cependant, il paraît souhaitable pour la bonne gestion des voies navigables de les appliquer.

2° Droits résiduels du propriétaire

Possibilité pour le propriétaire riverain d'exercer tous les droits de la propriété qui ne sont pas incompatibles avec l'exercice des servitudes, d'où l'obligation avant d'entreprendre des constructions, des plantations ou l'édification de clôtures de demander au service gestionnaire de reconnaître la limite de la servitude. Si dans les trois mois à compter de la demande, l'administration n'a pas fixé la limite, les constructions, plantations ou clôtures faites par les riverains ne peuvent plus être supprimées, que moyennant indemnité au titre de l'article 18 du code du domaine public fluvial et de la navigation intérieure et pour les départements du Bas-Rhin, du Haut-Rhin et de la Moselle au titre de l'article 1^{er} de la loi locale du 2 juillet 1891.

Possibilité pour le propriétaire riverain, lorsque l'intérêt du service de la navigation, les nécessités de l'entretien du cours d'eau et l'exercice de la pêche le permettent, d'obtenir par arrêté ministériel la réduction des distances des servitudes de halage et de marchepied (art. 16 du code du domaine public fluvial et de la navigation intérieure).

Possibilité pour le propriétaire riverain, lorsque l'exercice de la pêche et les nécessités d'entretien et de surveillance des cours d'eau et plans d'eau le permettent, d'obtenir par arrêté ministériel (ou du préfet par délégation), la réduction de la largeur de 3,25 mètres à 1,50 mètre (art. 431 du code rural).

CODE DU DOMAINE PUBLIC FLUVIAL ET DE LA NAVIGATION INTÉRIEURE

Art. 1^{er} (Loi n° 64-1245 du 16 décembre 1964, art. 29). - Le domaine public fluvial comprend :

- les cours d'eau navigables ou flottables, depuis le point où ils commencent à être navigables ou flottables jusqu'à leur embouchure, ainsi que leurs bras, même non navigables ou non flottables, s'ils prennent naissance au-dessous du point où ces cours d'eau deviennent navigables ou flottables, les noues et boires qui tirent leurs eaux des mêmes cours d'eau, les dérivations, ou prises d'eau artificielles même établies dans des propriétés particulières à condition qu'elles aient été pratiquées par l'Etat dans l'intérêt de la navigation ou du flottage ;
- les lacs navigables ou flottables ainsi que les retenues établies sur les cours d'eau du domaine public à condition que les terrains submergés aient été acquis par l'Etat ou par son concessionnaire à charge de retour à l'Etat en fin de concession ;
- les rivières canalisées, les canaux de navigation, étangs ou réservoirs d'alimentation, contrefossés et autres dépendances ;
- les ports publics situés sur les voies navigables et leurs dépendances ;
- les ouvrages publics construits dans le lit ou sur les bords des voies navigables ou flottables pour la sûreté et la facilité de la navigation ou du halage ;
- les cours d'eau, lacs et canaux qui, rayés de la nomenclature des voies navigables ou flottables, ont été maintenus dans le domaine public ;
- les cours d'eau et lacs ainsi que leurs dérivations classés dans le domaine public selon la procédure fixée à l'article 2-1 en vue d'assurer l'alimentation en eau des voies navigables, les besoins en eau de l'agriculture et de l'industrie, l'alimentation des populations ou la protection contre les inondations.

Les cours d'eau et les lacs appartenant au domaine public sont appelés cours d'eau et lacs domaniaux.

Art. 2 (Loi n° 64-1245 du 16 décembre 1964, art. 29). - Les parties navigables ou flottables d'un fleuve, d'une rivière ou d'un lac sont déterminées par des décrets pris après enquête de *commodo et incommodo*, tous les droits des tiers réservés, sur le rapport du ministre de l'équipement et du logement, après avis du ministre chargé de la police ou de la gestion de ce cours d'eau ou de ce lac et du ministre de l'économie et des finances.

Art. 2-1 (Loi n° 64-1245 du 16 décembre 1964, art. 29). - Le classement d'un cours d'eau, d'une section de cours d'eau ou d'un lac dans le domaine public, pour l'un des motifs énumérés à l'avant-dernier alinéa de l'article 1^{er}, est prononcé, après enquête d'utilité publique, par décret en Conseil d'Etat pris sur le rapport du ou des ministres intéressés et du ministre chargé de la police ou de la gestion de ce cours d'eau ou de ce lac, après avis du ministre de l'économie et des finances, tous les droits des riverains du cours d'eau ou du propriétaire du lac et des tiers réservés.

Les indemnités pouvant être dues en raison des dommages entraînés par ce classement sont fixées comme en matière d'expropriation pour cause d'utilité publique, compensation faite des avantages que les intéressés peuvent en retirer.

Art. 3 (Loi n° 64-1245 du 16 décembre 1964, art. 29). - Les voies d'eau navigables ou flottables, naturelles ou artificielles, faisant partie du domaine public de l'Etat, peuvent être rayées de la nomenclature des voies navigables ou flottables et maintenues dans le domaine public par décret en Conseil d'Etat, après avis du ministre de l'économie et des finances, dans les conditions fixées par un décret en Conseil d'Etat.

Art. 4 (Loi n° 64-1245 du 16 décembre 1964, art. 29). - Le déclassement des cours d'eau ou lacs domaniaux navigables ou non et des canaux faisant partie du domaine public de l'Etat est prononcé après enquête d'utilité publique par décret en Conseil d'Etat pris sur le rapport du ministre des transports ou du ministre de l'agriculture s'il est chargé de la gestion du cours d'eau ou du lac, après avis des ministres chargés respectivement de l'économie et des finances, de l'intérieur, de l'industrie, ainsi que, suivant le cas, après avis du ministre de l'agriculture ou du ministre des transports dans les conditions fixées par décret en Conseil d'Etat.

Art. 15 (Loi n° 64-1245 du 16 décembre 1964, art. 31). - Les propriétaires riverains des fleuves et rivières inscrits sur la nomenclature.

Ils ne peuvent planter d'arbres ni se clore par haies ou autrement qu'à une distance de 9,75 mètres du côté où les bateaux se tirent et de 3,25 mètres sur le bord où il n'existe pas de chemin de halage.

Les propriétés riveraines d'un cours d'eau domanial rayé de la nomenclature des voies navigables ou flottables ou classé dans le domaine public par application de l'article 2-1 ainsi que les propriétés riveraines d'un lac domanial sont grevées sur chaque rive de cette dernière servitude de 3,25 mètres, dite servitude de « marche-pied ». Lorsqu'un cours d'eau est déjà grevé de la servitude prévue par le décret n° 59-96 du 7 janvier 1959, cette dernière servitude est maintenue.

WADELINCOURT

Plan Local d'Urbanisme

Servitude – EL7
-Gestionnaires de voirie-

ALIGNEMENT

I. - GÉNÉRALITÉS

Servitudes d'alignement.

Code de la voirie routière : articles L. 112-1 à L. 112-7, R. 112-1 à R. 112-3 et R. 141-1.

Circulaire n° 79-99 du 16 octobre 1979 (B.O.M.E.T. 79/47) relative à l'occupation du domaine public routier national (réglementation), modifiée et complétée par la circulaire du 19 juin 1980.

Code de l'urbanisme, article R. 123-32-1.

Circulaire n° 78-14 du 17 janvier 1978 relative aux emplacements réservés par les plans d'occupation des sols (chapitre I^{er}, Généralités, § 1.2.1 [4^e]).

Circulaire n° 80-7 du 8 janvier 1980 du ministre de l'intérieur.

Ministère de l'intérieur (direction générale des collectivités locales).

Ministère de l'équipement, du logement, des transports et de la mer (direction des routes).

II. - PROCÉDURE D'INSTITUTION

Les plans d'alignement fixent la limite de séparation des voies publiques et des propriétés privées, portent attribution immédiate, dès leur publication, du sol des propriétés non bâties à la voie publique et frappent de servitude de reculement et d'interdiction de travaux confortatifs les propriétés bâties ou closes de murs (immeubles en saillie).

A. - PROCÉDURE

1^o Routes nationales

L'établissement d'un plan d'alignement n'est pas obligatoire pour les routes nationales.

Approbation après enquête publique préalable par arrêté motivé du préfet lorsque les conclusions du commissaire enquêteur ou de la commission d'enquête sont favorables, dans le cas contraire par décret en Conseil d'Etat (art. L. 123-6 du code de la voirie routière).

L'enquête préalable est effectuée dans les formes prévues aux articles R. 11-19 à R. 11-27 du code de l'expropriation. Le projet soumis à enquête comporte un extrait cadastral et un document d'arpentage.

Pour le plan d'alignement à l'intérieur des agglomérations, l'avis du conseil municipal doit être demandé à peine de nullité (art. L. 123-7 du code de la voirie routière et art. L. 121-28 [1^o] du code des communes).

2^o Routes départementales

L'établissement d'un plan d'alignement n'est pas obligatoire pour les routes départementales.

Approbation par délibération du conseil général après enquête publique préalable effectuée dans les formes prévues aux articles R. 11-1 et suivants du code de l'expropriation.

L'avis du conseil municipal est requis pour les voies de traverses (art. L. 131-6 du code de la voirie routière et art. L. 121-28 [1^o] du code des communes).

3^o Voies communales

Les communes ne sont plus tenues d'établir des plans d'alignement (loi du 22 juin 1989 publiant le code de la voirie routière).

Adoption du plan d'alignement par délibération du conseil municipal après enquête préalable effectuée dans les formes fixées par les articles R. 141-4 et suivants du code de la voirie routière.

La délibération doit être motivée lorsqu'elle passe outre aux observations présentées ou aux conclusions défavorables du commissaire enquêteur.

Le dossier soumis à enquête comprend : un projet comportant l'indication des limites existantes de la voie communale, les limites des parcelles riveraines, les bâtiments existants, le tracé et la définition des alignements projetés ; s'il y a lieu, une liste des propriétaires des parcelles comprises en tout ou en partie, à l'intérieur des alignements projetés.

L'enquête publique est obligatoire. Ainsi la largeur d'une voie ne peut être fixée par une simple délibération du conseil municipal (Conseil d'Etat, 24 janvier 1973, demoiselle Favre et dame Boineau : rec., p. 63 ; 4 mars 1977, veuve Péron).

Si le plan d'alignement (voies nationales, départementales ou communales) a pour effet de frapper d'une servitude de reculement un immeuble qui est inscrit sur l'inventaire supplémentaire des monuments historiques, ou compris dans le champ de visibilité d'un édifice classé ou inscrit, ou encore protégé soit au titre des articles 4, 9, 17 ou 28 de la loi du 2 mai 1930, soit au titre d'une zone de protection du patrimoine architectural et urbain, il ne peut être adopté qu'après avis de l'architecte des bâtiments de France. Cet avis est réputé délivré en l'absence de réponse dans un délai de 15 jours (art. 3 du décret n° 77-738 du 7 juillet 1977 relatif au permis de démolir).

La procédure de l'alignement est inapplicable pour l'ouverture des voies nouvelles (1). Il en est de même si l'alignement a pour conséquence de porter une atteinte grave à la propriété riveraine (Conseil d'Etat, 24 juillet 1987, commune de Sannat : rec. T., p. 1030), ou encore de rendre impossible ou malaisée l'utilisation de l'immeuble en raison notamment de son bouleversement intérieur (Conseil d'Etat, 9 décembre 1987, commune d'Aumerval : D.A. 1988, n° 83).

4° Alignement et plan d'occupation des sols

Le plan d'alignement et le plan d'occupation des sols sont deux documents totalement différents, dans leur nature comme dans leurs effets :

- le P.O.S. ne peut en aucun cas modifier, par ses dispositions, le plan d'alignement qui ne peut être modifié que par la procédure qui lui est propre ;
- les alignements fixés par le P.O.S. n'ont aucun des effets du plan d'alignement, notamment en ce qui concerne l'attribution au domaine public du sol des propriétés concernées (voir le paragraphe « Effets de la servitude »).

En revanche, dès lors qu'il existe un P.O.S. opposable aux tiers, les dispositions du plan d'alignement, comme pour toute servitude, ne sont elles-mêmes opposables aux tiers que si elles ont été reportées au P.O.S. dans l'annexe « Servitudes ». Dans le cas contraire, le plan d'alignement est inopposable (et non pas caduc), et peut être modifié par la commune selon la procédure qui lui est propre.

C'est le sens de l'article R. 123-32-1 du code de l'urbanisme, aux termes duquel « nonobstant les dispositions réglementaires relatives à l'alignement, les alignements nouveaux des voies et places résultant d'un plan d'occupation des sols rendu public ou approuvé, se substituent aux alignements résultant des plans généraux d'alignement applicables sur le même territoire ».

Les alignements nouveaux résultant des plans d'occupation des sols peuvent être :

- soit ceux existant dans le plan d'alignement mais qui ne sont pas reportés tels quels au P.O.S. parce qu'on souhaite leur donner une plus grande portée, ce qu'interdit le champ d'application limité du plan d'alignement ;
- soit ceux qui résultent uniquement des P.O.S. sans avoir préalablement été portés au plan d'alignement, comme les tracés des voies nouvelles, dont les caractéristiques et la localisation sont déterminées avec une précision suffisante ; ils sont alors inscrits en emplacements réservés. Il en est de même pour les élargissements des voies existantes (art. L. 123-1 du code de l'urbanisme).

(1) L'alignement important de la voie est assimilé à l'ouverture d'une voie nouvelle (Conseil d'Etat, 15 février 1956, Montarnal : rec. T., p. 780).

B. - INDEMNISATION

L'établissement de ces servitudes ouvre aux propriétaires, à la date de la publication du plan approuvé, un droit à indemnité fixée à l'amiable, et représentative de la valeur du sol non bâti.

A défaut d'accord amiable, cette indemnité est fixée comme en matière d'expropriation (art. L. 112-2 du code de la voirie routière).

Le sol des parcelles qui cessent d'être bâties, pour quelque cause que ce soit, est attribué immédiatement à la voie avec indemnité réglée à l'amiable ou à défaut, comme en matière d'expropriation.

C. - PUBLICITÉ

Publication dans les formes habituelles des actes administratifs.

Dépôt du plan d'alignement dans les mairies intéressées où il est tenu à la disposition du public.

Publication en mairie de l'avis de dépôt du plan.

Le défaut de publication enlève tout effet au plan général d'alignement (1).

III. - EFFETS DE LA SERVITUDE

A. - PRÉROGATIVES DE LA PUISSANCE PUBLIQUE

1^o Prérogatives exercées directement par la puissance publique

Possibilité pour l'autorité chargée de la construction de la voie, lorsqu'une construction nouvelle est édifée en bordure du domaine public routier, de visiter à tout moment le chantier, de procéder aux vérifications qu'elle juge utiles, et de se faire communiquer les documents techniques se rapportant à la réalisation des bâtiments pour s'assurer que l'alignement a été respecté. Ce droit de visite et de communication peut être exercé durant deux ans après achèvement des travaux (art. L. 112-7 du code de la voirie routière et L. 460-1 du code de l'urbanisme).

Possibilité pour l'administration, dans le cas de travaux confortatifs non autorisés, de poursuivre l'infraction en vue d'obtenir du tribunal administratif, suivant les circonstances de l'affaire, l'arrêt immédiat des travaux ou l'enlèvement des ouvrages réalisés.

2^o Obligations de faire imposées aux propriétaires

Néant.

B. - LIMITATIONS AU DROIT D'UTILISER LE SOL

1^o Obligations passives

La décision de l'autorité compétente approuvant le plan d'alignement est attributive de propriété uniquement en ce qui concerne les terrains privés non bâtis, ni clos de murs. S'agissant des terrains bâtis ou clos par des murs, les propriétaires sont soumis à des obligations de ne pas faire.

Interdiction pour le propriétaire d'un terrain bâti de procéder, sur la partie frappée d'alignement, à l'édification de toute construction nouvelle, qu'il s'agisse de bâtiments neufs remplaçant des constructions existantes, de bâtiments complémentaires ou d'une surélévation (servitude non *aedificandi*).

Interdiction pour le propriétaire d'un terrain bâti de procéder, sur le bâtiment frappé d'alignement, à des travaux confortatifs tels que renforcement des murs, établissement de dispositifs de soutien, substitution d'aménagements neufs à des dispositifs vétustes, application d'enduits destinés à maintenir les murs en parfait état, etc. (servitude non *confortandi*).

(1) Les plans définitivement adoptés après accomplissement des formalités, n'ont un caractère obligatoire qu'après publication, dans les formes habituelles de publication des actes administratifs (Conseil d'Etat, 2 juin 1976, époux Charpentier, req. n° 97950). Une notification individuelle n'est pas nécessaire (Conseil d'Etat, 3 avril 1903, Bontemps : rec., p. 295).

2° Droits résiduels du propriétaire

Possibilité pour le propriétaire riverain d'une voie publique dont la propriété est frappée d'alignement, de procéder à des travaux d'entretien courant, mais obligation avant d'effectuer tous travaux de demander l'autorisation à l'administration. Cette autorisation, valable un an pour tous les travaux énumérés, est délivrée sous forme d'arrêté préfectoral pour les routes nationales et départementales, et d'arrêté du maire pour les voies communales.

Le silence de l'administration ne saurait valoir accord tacite.

WADELINCOURT

Plan Local d'Urbanisme

Servitude – EL11

-DIR-

ROUTES EXPRESS ET DÉVIATIONS D'AGGLOMÉRATIONS

I. - GÉNÉRALITÉS

Servitudes relatives aux interdictions d'accès grevant les propriétés limitrophes des routes express.

Servitudes relatives aux interdictions d'accès grevant les propriétés limitrophes des déviations d'agglomérations.

Code de la voirie routière : articles L. 151-1 à L. 151-5 et R. 151-1 à R. 151-7 (pour les routes express), L. 152-1 à L. 152-2 et R. 152-1 à R. 152-2 (pour les déviations d'agglomérations).

Circulaire n° 71-79 du 26 juillet 1971 (transports).

Circulaire n° 71-283 du 27 mai 1971 relative aux voies express et déviations à statut départemental et communal.

Circulaire du 16 février 1987 (direction des routes) relative aux servitudes d'interdiction d'accès grevant les propriétés limitrophes des routes express et des déviations d'agglomérations.

Circulaire n° 87-97 du 1^{er} décembre 1987 relative à l'interdiction d'accès le long des déviations d'agglomérations.

Ministère chargé de l'équipement (direction des routes).

Ministère de l'intérieur (direction générale des collectivités locales).

II. - PROCÉDURE D'INSTITUTION

A. - PROCÉDURE

Routes express

Le caractère de route express est conféré à une voie existante ou à créer après enquête publique et avis des collectivités intéressées :

- par décret en Conseil d'Etat, pris sur le rapport du ministre chargé de la voirie routière nationale, lorsqu'il s'agit de voies ou de sections de voies appartenant au domaine public de l'Etat ;

- par décret en Conseil d'Etat, pris sur le rapport du ministre de l'intérieur lorsqu'il s'agit de voies ou de sections de voies appartenant au domaine public des départements ou des communes (art. R. 151-1 du code de la voirie routière).

Ce décret prononce le cas échéant, la déclaration d'utilité publique des travaux en cas de création de voies (art. L. 151-2 du code de la voirie routière).

Les avis des collectivités locales doivent être donnés par leurs assemblées délibérantes dans le délai de deux mois. L'absence d'avis dans ce délai vaut avis favorable (art. L. 151-2 du code de la voirie routière) (1).

L'enquête publique est effectuée dans les formes définies aux articles R. 11-3 et suivants du code de l'expropriation (art. R. 151-3 du code de la voirie routière).

Lorsqu'il s'agit d'une voie à créer, l'enquête publique peut être confondue avec l'enquête préalable à la déclaration d'utilité publique des travaux. Le commissaire enquêteur doit alors émettre des avis distincts pour chacun des deux objets de l'enquête (art. L. 151-2 et R. 151-3

(1) Suivant qu'il s'agit de voies départementales ou communales, l'initiative relève du département ou de la commune. C'est donc moins un avis qui est attendu de la collectivité maître d'ouvrage qu'une délibération exprimant clairement sa volonté.

Le plus souvent d'autres collectivités se trouvent concernées par sa décision, soit en raison des conséquences que la route express ne peut manquer d'avoir sur l'environnement, soit qu'il convienne de réaliser un maillage rationnel du réseau rapide et, à cet effet, d'éviter des initiatives concurrentielles.

Il faut noter que les avis défavorables n'emportent pas eux-mêmes le rejet du projet. Il est bien évident cependant que la décision à prendre serait compromise par la présence dans le dossier d'oppositions caractérisées.

Le dossier soumis à l'enquête comprend, outre les documents énumérés à l'article R. 11-3 du code de l'expropriation :

- un plan général de la voie, indiquant les limites entre lesquelles le caractère de route express doit lui être conféré ;
- l'indication des dispositions prévues pour l'aménagement des points d'accès à la route express et pour le rétablissement des communications ;
- la liste des catégories de véhicules ou d'usagers auxquels tout ou partie de la voie express sera en permanence interdit.

Une enquête parcellaire est effectuée dans les conditions définies aux articles R. 11-19 et suivants du code de l'expropriation. Toutefois, le dossier soumis à enquête comprend, outre les documents énumérés à l'article R. 11-19 dudit code, une notice accompagnée des plans nécessaires précisant les dispositions prévues pour assurer :

- le désenclavement des parcelles que la réalisation de la voie doit priver d'accès, lorsqu'il s'agit de la construction d'une route express ;
- le rétablissement de la desserte des parcelles privées du droit d'accès à la voie, lorsqu'il s'agit de conférer le caractère de route express à une voie ou section de voie existante.

Dans ce dernier cas, un plan est approuvé dans les formes prévues pour les plans d'alignement des voies de la catégorie domaniale à laquelle appartient la route express (art. R. 151-4 du code de la voirie routière).

A dater de la publication du décret conférant à une voie ou section de voie, le caractère de voies express, aucun accès ne peut être créé ou modifié par les riverains.

L'aménagement des points d'accès nouveaux et la suppression des points d'accès existants peuvent être autorisés par arrêté ministériel pris après enquête publique et avis des collectivités locales intéressées, sans préjudice de l'application des règles d'urbanisme prévues notamment aux articles L. 121-1 et suivants du code de l'urbanisme.

Si la création ou la suppression des points d'accès sur une route express existante n'est pas compatible avec les prescriptions d'un plan d'occupation des sols rendu public ou approuvé, l'enquête doit porter, à la fois, sur l'utilité de l'aménagement projeté et sur la modification du plan. La décision concernant les accès ne peut être prise qu'après l'approbation de la modification du plan d'occupation des sols (art. R. 151-5 du code de la voirie routière).

Le retrait du caractère de route express est décidé par décret pris dans les mêmes conditions que celui conférant ce caractère (art. R. 151-6 du code de la voirie routière). Toutefois, le dossier soumis à enquête publique ne comprend que les documents suivants :

- une notice explicative ;
- un plan de situation ;
- un plan général de la route indiquant les limites entre lesquelles le caractère de route express sera supprimé.

Déviations d'agglomérations

Dans le cas de déviation d'une route à grande circulation, au sens du code de la route, s'il y a lieu à expropriation, l'enquête publique est effectuée dans les mêmes formes que pour la création des voies express (art. R. 152-2 du code de la voirie routière) (1). Le dossier soumis à enquête comprend les mêmes documents, exception faite de la liste des catégories de véhicules et d'usagers qui sont en permanence interdits sur la voie express.

L'enquête parcellaire est effectuée dans les mêmes conditions que pour la création de voies express (art. R. 152-2 du code de la voirie routière).

B. - INDEMNISATION

Aucune indemnisation n'est prévue.

(1) Les déviations de routes nationales ou locales ne nécessitant pas l'intervention d'un décret en Conseil d'Etat, le préfet reste compétent pour déclarer l'utilité publique du projet de déviation (tribunal administratif de Nantes, 7 mai 1975, « Les amis des sites de la région de Mesquer » : rec., p. 718 ; Conseil d'Etat, consorts Tacher et autres, req. n° 4523 et 4524).

C. - PUBLICITÉ

Publication au *Journal officiel* du décret pris en Conseil d'Etat conférant le caractère de route express à une voie existante ou à créer.

Publication au *Journal officiel* du décret approuvant les déviations de routes nationales ou locales.

Publication au *Journal officiel* de l'arrêté ministériel autorisant l'aménagement des points d'accès nouveaux et la suppression des points d'accès existants des routes express ou des déviations d'agglomérations.

Eventuellement celle inhérente à la procédure d'expropriation.

III. - EFFETS DE LA SERVITUDE

A. - PRÉROGATIVES DE LA PUISSANCE PUBLIQUE

1° Prérogatives exercées directement par la puissance publique

Possibilité dans le décret (en Conseil d'Etat) de classement d'interdire, sur tout ou partie d'une route express, l'accès de certaines catégories d'usagers ou de véhicules (art. R. 151-2 du code de la voirie routière). Le préfet peut interdire les leçons de conduite automobile, les essais de véhicule ou de châssis, les courses, épreuves ou compétitions sportives (art. 7 du décret n° 70-759 du 18 août 1970 non codifié dans le code de la voirie routière).

Possibilité pour l'administration de faire supprimer aux frais des propriétaires riverains, les accès créés par ces derniers, sur les voies ou sections de voie, après la publication du décret leur conférant le caractère de voies express ou encore après leur incorporation dans une déviation.

Possibilité pour l'administration de faire supprimer toutes publicités lumineuses ou non, visibles des routes express et situées :

- soit hors agglomération et implantées dans une zone de 200 mètres de largeur calculée à partir du bord extérieur de chaque chaussée de ces routes express ou encore, celles qui au-delà de cette zone n'auraient pas fait l'objet d'une autorisation préfectorale ou seraient contraires aux prescriptions de l'arrêté interministériel qui les réglemente ;

- soit à l'intérieur des agglomérations et non conformes aux prescriptions de l'arrêté conjoint du ministère de l'intérieur et du ministre chargé de l'équipement qui les réglemente.

2° Obligations de faire imposées au propriétaire

Obligation pour les propriétaires riverains de procéder à leurs frais à la suppression des accès qu'ils ont établis, sur les voies ou sections de voie, après la publication du décret leur conférant le caractère de route express. Il en est de même, pour les accès établis sur une voie ou section de voie, après leur incorporation dans une déviation.

Obligation pour les propriétaires riverains de demander une autorisation préfectorale pour l'installation de toute publicité lumineuse ou non, visible des routes express et située là où elle reste possible, c'est-à-dire au delà de la zone de 200 mètres de largeur calculée à partir du bord extérieur de chaque chaussée des voies express.

Obligation pour les propriétaires de procéder, sur injonction de l'administration, à la suppression des panneaux publicitaires lumineux ou non, visibles des voies express et implantés irrégulièrement.

B. - LIMITATIONS AU DROIT D'UTILISER LE SOL

1° Obligations passives

Interdiction pour les riverains de créer ou de modifier les accès des voies ou sections de voie, à dater soit de la publication du décret leur conférant le caractère de routes express, soit à dater de leur incorporation dans une déviation. Les interdictions applicables aux accès existants ne peuvent entrer en vigueur qu'après rétablissement de la desserte des parcelles intéressées (art. L. 151-3 et L. 152-2 du code de la voirie routière).

Interdiction pour les riverains d'implanter hors agglomération toute publicité lumineuse ou non, visible des voies express et située dans une zone de 200 mètres de largeur calculée à partir du bord extérieur de chaque chaussée des dites voies express, et au-delà de cette zone, sans avoir obtenu préalablement une autorisation préfectorale (art. L. 151-3 et 9 du décret n° 76-148 du 11 février 1976) (1):

Interdiction pour les riverains d'implanter en agglomération, toute publicité lumineuse ou non, visible des voies express et non conforme à la réglementation édictée par un arrêté conjoint du ministre de l'intérieur et du ministre de l'équipement et du logement pris à cet effet (art. L. 151-3 du code de la voirie routière).

Ces interdictions ne visent pas les panneaux destinés à l'information touristique des usagers, ni ceux qui signalent la présence d'établissements autorisés sur les emprises du domaine public (décret n° 76-148 du 11 février 1976).

2° Droits résiduels du propriétaire

Néant.

(1) Le décret n° 76-148 du 11 février 1976 relatif à la publicité a abrogé dans son article 16 l'article 3 du décret du 18 août 1970.

WADELINCOURT

Plan Local d'Urbanisme

Servitude – I3
-GRT GAZ-

GAZ

I. - GÉNÉRALITÉS

Servitudes relatives à l'établissement des canalisations de transport et de distribution de gaz.

Servitudes d'ancrage, d'appui, de passage sur les terrains non bâtis, non fermés ou clos de murs ou de clôtures équivalentes.

Loi du 15 juin 1906 (art. 12) modifiée par les lois du 19 juillet 1922, du 13 juillet 1925 (art. 298) et du 4 juillet 1935, les décrets du 27 décembre 1925, 17 juin et 12 novembre 1958 et n° 67-885 du 6 octobre 1967.

Article 35 de la loi n° 46-628 du 8 avril 1946 sur la nationalisation de l'électricité et du gaz.

Ordonnance n° 58-997 du 23 octobre 1958 (art. 60) relative à l'expropriation portant modification de l'article 35 de la loi n° 46-628 du 8 avril 1946.

Décret n° 67-886 du 6 octobre 1967 sur les conventions amiables portant reconnaissance des servitudes de l'article 12 de la loi du 15 juin 1906 et confiant au juge de l'expropriation la détermination des indemnités dues pour imposition des servitudes.

Décret n° 85-1108 du 15 octobre 1985 relatif au régime des transports de gaz combustibles par canalisations abrogeant le décret n° 64-81 du 23 janvier 1964.

Décret n° 85-1109 du 15 octobre 1985 modifiant le décret n° 70-492 du 11 juin 1970 pris pour l'application de l'article 35 modifié de la loi du 8 avril 1946 concernant la procédure de déclaration d'utilité publique des travaux d'électricité et de gaz qui ne nécessitent que l'établissement de servitudes ainsi que des conditions d'établissement desdites servitudes.

Ministère de l'industrie et de l'aménagement du territoire (direction générale de l'énergie et des matières premières, direction du gaz et de l'électricité et du charbon).

II. - PROCÉDURE D'INSTITUTION

A. - PROCÉDURE

Les servitudes d'ancrage, d'appui, de passage sur les terrains non bâtis, non fermés ou clos de murs ou de clôtures équivalentes bénéficient aux ouvrages déclarés d'utilité publique (art. 35 de la loi du 8 avril 1946) à savoir :

- canalisations de transport de gaz et installations de stockage souterrain de gaz combustible ;
- canalisations de distribution de gaz et installations de stockage en surface annexes de la distribution.

La déclaration d'utilité publique en vue de l'exercice des servitudes, sans recours à l'expropriation, est obtenue conformément aux dispositions du chapitre III du décret n° 85-1109 du 15 octobre 1985. Elle est prononcée soit par arrêté préfectoral ou arrêté conjoint des préfets des départements intéressés, soit par arrêté du ministre chargé du gaz ou par arrêté conjoint du ministre chargé du gaz et du ministre chargé de l'urbanisme, selon les modalités fixées par l'article 9 du décret n° 85-1109 du 15 octobre 1985.

La procédure d'établissement des servitudes est définie par le décret du 11 juin 1970 en son titre II.

A défaut d'accord amiable, le distributeur adresse au préfet, par l'intermédiaire de l'ingénieur chargé du contrôle, une requête pour l'application des servitudes, accompagnée d'un plan et d'un état parcellaire indiquant les propriétés qui doivent être atteintes par les servitudes. Le préfet prescrit alors une enquête publique dont le dossier est transmis aux maires des communes intéressées et notifié au demandeur. Les maires intéressés donnent avis de l'ouverture de l'enquête et notifient aux propriétaires concernés, les travaux projetés (art. 13 du décret du 11 juin 1970).

Le demandeur après avoir eu connaissance des observations présentées au cours de l'enquête, arrête définitivement son projet, lequel est transmis avec l'ensemble du dossier au préfet, qui institue par arrêté les servitudes que le demandeur est autorisé à exercer après l'accomplissement des formalités de publicité mentionnées à l'article 18 du décret du 11 juin 1970 et visées ci-dessous en C.

Remarque : dans la plupart des cas, il est passé entre le concessionnaire et les propriétaires intéressés des conventions de servitudes amiables. Ces conventions remplacent les formalités mentionnées ci-dessus et produisent les mêmes effets que l'arrêté préfectoral d'approbation du projet de détail des tracés (art. 1^{er} du décret n° 67-886 du 6 octobre 1967).

B. - INDEMNISATION

Des indemnités ne sont dues que s'il y a eu préjudice. Elles sont versées au propriétaire ou à l'exploitant pour le dédommager des troubles temporaires qu'il doit subir pendant l'exécution des travaux de pose. Si le propriétaire lorsqu'il est distinct de l'exploitant, ou l'exploitant lui-même, peut faire valablement état d'un préjudice permanent, une indemnité lui sera également versée. En fait, les canalisations de gaz une fois posée n'entraînent pratiquement aucun dommage permanent en dehors d'un droit de surveillance dont dispose le transporteur ou le distributeur (qui s'exerce environ une fois par an).

Les indemnités sont versées en une seule fois.

En cas de litige, l'indemnité est fixée par le juge de l'expropriation, conformément aux articles 2 et 3 du décret du 6 octobre 1967 (art. 20 du décret du 11 juin 1970).

Elles sont à la charge du transporteur ou du distributeur.

C. - PUBLICITÉ

Se référer à la même rubrique de la fiche « électricité ».

III. - EFFETS DE LA SERVITUDE

A. - PRÉROGATIVES DE LA PUISSANCE PUBLIQUE

1° Prérogatives exercées directement par la puissance publique

Droit pour le bénéficiaire d'établir à demeure des canalisations souterraines sur des terrains privés non bâtis qui ne sont pas fermés de murs ou autres clôtures équivalentes.

Droit pour le bénéficiaire de procéder à des abattages d'arbres ou à des élagages de branches lors de la pose des conduites.

2° Obligations de faire imposées au propriétaire

Néant.

B. - LIMITATIONS AU DROIT D'UTILISER LE SOL

1° Obligations passives

Obligation pour les propriétaires de réserver le libre passage et l'accès aux agents de l'entreprise exploitante pour la pose, l'entretien et la surveillance des installations. Ce droit de passage ne doit être exercé qu'en cas de nécessité à des heures normales et après en avoir prévenu les intéressés, dans toute la mesure du possible.

2° Droits résiduels du propriétaire

Les propriétaires dont les terrains sont traversés par une canalisation de transport de gaz (servitude de passage) conservent le droit de les clore ou d'y élever des immeubles à condition toutefois d'en avertir l'exploitant.

En ce qui concerne plus particulièrement les travaux de terrassement, de fouilles, de forage ou d'enfoncement susceptibles de causer des dommages à des conduites de transport, leur exécution ne peut être effectuée que conformément aux dispositions d'un arrêté-type pris par le ministre de l'industrie.

WADELINCOURT

Plan Local d'Urbanisme

Servitudes - Gaz - SUP -

*Maîtrise des risques et de l'urbanisation
autour des canalisations de transport
de gaz naturel ou assimilé,
d'hydrocarbures et de produits chimiques*

PRÉFET DES ARDENNES

Direction départementale des territoires
Service Environnement
Procédures environnementales

Installations classées pour la protection de l'environnement

**Arrêté préfectoral n° 2017/ 62
instituant des servitudes d'utilité publique
prenant en compte la maîtrise des risques autour des canalisations
de transport de gaz naturel ou assimilé, d'hydrocarbures et de produits chimiques**

Le Préfet des Ardennes
Chevalier de la Légion d'honneur
Chevalier de l'ordre national du Mérite

- Vu** le code de l'environnement, et notamment ses articles L.555-16, R.555-30 et R.555-31 ,
- Vu** le code de l'urbanisme notamment ses articles L.101-2, L.132-1, L.132-2, L.151-1 et suivants, L.153-60, L.161-1 et suivants, L.163-10, R.431-16,
- Vu** le code de la construction et de l'habitation, notamment ses articles R.122-22 et R.123-46,
- Vu** le décret n° 2004-374 du 29 avril 2004 modifié relatif aux pouvoirs des Préfets, à l'organisation et à l'action des services de l'État dans les régions et département,
- Vu** le décret n° 2015-510 du 7 mai 2015 modifié portant charte de la déconcentration,
- Vu** l'arrêté du 5 mars 2014 définissant les modalités d'application du chapitre V du titre V du livre V du code de l'environnement et portant règlement de la sécurité des canalisations de transport de gaz naturel ou assimilé, d'hydrocarbures et de produits chimiques,
- Vu** l'arrêté préfectoral n°2016-571 du 7 novembre 2016 portant délégation de signature à M. Frédéric CLOWEZ, secrétaire général de la préfecture des Ardennes,
- Vu** le rapport de la Direction régionale de l'environnement, de l'aménagement et du logement de la région Grand-Est, en date du 18 novembre 2016,
- Vu** l'avis du conseil départemental de l'environnement et des risques sanitaires et technologiques du 13 décembre 2016 au cours duquel le pétitionnaire a été entendu,
- Vu** le projet d'arrêté porté à la connaissance du pétitionnaire par courrier le 4 janvier 2017,
- Vu** l'absence d'observations présentées par le pétitionnaire sur ce projet,

CONSIDÉRANT que les canalisations de transport de gaz naturel ou assimilé, d'hydrocarbures et de produits chimiques, en service à la date de l'entrée en vigueur des articles R555-1 et suivants du code de l'environnement, doivent faire l'objet d'institution de servitudes d'utilité publique relatives à la maîtrise de l'urbanisation en raison des dangers et des inconvénients qu'elles présentent,

CONSIDÉRANT que selon l'article L 555-16 du code de l'environnement, les périmètres à l'intérieur desquels les dispositions en matière de maîtrise de l'urbanisation s'appliquent sont déterminés par les risques susceptibles d'être créés par une canalisation de transport en service, notamment les risques d'incendie, d'explosion ou d'émanation de produits toxiques, menaçant gravement la santé ou la sécurité des personnes,

Sur proposition de la directrice régionale de l'environnement, de l'aménagement et du logement Grand-Est,

ARRETE

ARTICLE 1. : Objet

Des servitudes d'utilité publique sont instituées dans les zones d'effets générées par les phénomènes dangereux susceptibles de se produire sur les canalisations de transport de gaz naturel exploitées par la société GRTGAZ sur le territoire du département des ARDENNES. Pour chaque commune du département des ARDENNES concernée, ces servitudes d'utilité publique sont établies conformément aux distances figurant dans les tableaux et sur les cartes présentes dans l'annexe associée à la commune.

ARTICLE 2. : Définition des servitudes d'utilité publique

Les servitudes d'utilité publique sont centrées sur le tracé des canalisations et ont des largeurs de demi-bande, de part et d'autre de la canalisation, telles que définies dans les annexes du présent arrêté.

Seules les distances SUP1 sont reproduites dans la carte annexée au présent arrêté. Les restrictions supplémentaires fixées par l'article 3 pour les projets d'urbanisme dont l'emprise atteint les SUP2 ou 3 sont mises en œuvre dans le cadre de l'instruction de l'analyse de compatibilité obligatoire pour tout projet dont l'emprise atteint la SUP1.

ARTICLE 3. : Définition des servitudes d'utilité publique et maîtrise de l'urbanisation

Conformément à l'article R.555-30 b) du Code de l'Environnement, les servitudes sont les suivantes, en fonction des zones d'effets :

- **Servitude SUP1**, correspondant à la zone d'effets létaux (PEL) du phénomène dangereux de référence majorant au sens de l'article R.555-39 du Code de l'Environnement :
La délivrance d'un permis de construire relatif à un établissement recevant du public susceptible de recevoir plus de 100 personnes ou à un immeuble de grande hauteur est subordonnée à la fourniture d'une analyse de compatibilité ayant reçu l'avis favorable du transporteur ou, en cas d'avis défavorable du transporteur, l'avis favorable du Préfet rendu au vu de l'expertise mentionnée au III de l'article R.555-31 du Code de l'Environnement.
L'analyse de compatibilité est établie conformément aux dispositions de l'arrêté ministériel du 5 mars 2014 susvisé.
- **Servitude SUP2**, correspondant à la zone d'effets létaux (PEL) du phénomène dangereux de référence réduit au sens de l'article R.555-39 du Code de l'Environnement :
L'ouverture d'un établissement recevant du public susceptible de recevoir plus de 300 personnes ou d'un immeuble de grande hauteur est interdite.

- **Servitude SUP3**, correspondant à la zone d'effets létaux significatifs (ELS) du phénomène dangereux de référence réduit au sens de l'article R.555-39 du Code de l'Environnement :

L'ouverture d'un établissement recevant du public susceptible de recevoir plus de 100 personnes ou d'un immeuble de grande hauteur est interdite.

ARTICLE 4. : Information du transporteur

Conformément à l'article R.555-46 du Code de l'Environnement, le maire informe le transporteur de tout permis de construire ou certificat d'urbanisme (d'information ou opérationnel) délivré dans l'une des zones définies à l'article 3.

ARTICLE 5. Enregistrement des servitudes

Les servitudes instituées par le présent arrêté sont annexées aux plans locaux d'urbanisme et aux cartes communales des communes concernées conformément aux articles L.151-43, L.153-60, L.161-1 et L.163-10 du Code de l'Urbanisme.

ARTICLE 6. : Publication

En application de l'article R.555-53 du Code de l'Environnement, le présent arrêté sera publié au Recueil des Actes Administratifs et sur le site Internet de la Préfecture des ARDENNES. Pour chaque commune concernée, le corps de l'arrêté ainsi que l'annexe associée à la commune seront adressés au maire de la commune ou au président de l'EPCI concerné le cas échéant.

En cas de modification de l'arrêté, pour chaque commune concernée, le corps de l'arrêté ainsi que l'annexe associée à la commune seront adressés au maire.

ARTICLE 7. : Délais et voies de recours

Cet arrêté pourra faire l'objet d'un recours contentieux auprès du Tribunal Administratif de Châlons-en-Champagne dans un délai de deux mois à compter de sa publication.

ARTICLE 8. : Exécution et publicité

Le secrétaire général de la préfecture des Ardennes, les présidents des établissements publics compétents, les maires des communes concernées, la directrice départementale des territoires des Ardennes, la directrice régionale de l'environnement, de l'aménagement et du logement Grand-Est sont chargés chacun en ce qui le concerne de l'exécution du présent arrêté dont une ampliation leur sera adressée, ainsi qu'au directeur de GRTGAZ.

Charleville-Mézières le - 3 FEV. 2017

Le préfet,

Pour le Préfet,
Le Secrétaire Général,

Frédéric CLOWEZ

Annexe 151 : Caractérisation des canalisations de transport de gaz naturel exploitées par GRTgaz et de leurs bandes de servitudes d'utilité publique sur la commune de Wadelincourt

Nom de la commune	Code Insee	Nom du Transporteur	Adresse du Transporteur
Wadelincourt	08494	GRT gaz	24 Quai Sainte Catherine 54042 Nancy Cedex

Tableaux des caractéristiques :

Dans les tableaux ci-dessous :

- PMS : Pression Maximale de Service de la canalisation
- DN : Diamètre Nominal de la canalisation.
- Distances S.U.P (SUP1, SUP2, SUP3) : Distances en mètres de part et d'autre de la canalisation définissant les limites des zones concernées par les servitudes d'utilité publique.

En cas d'écart entre les valeurs des distances SUP figurant dans les tableaux ci-dessous et la représentation cartographique des SUP telle qu'annexée au présent arrêté, les valeurs des tableaux font foi, appliquées au tracé réel des canalisations concernées.

Ouvrages traversant la commune :

Nom de la Canalisation	PMS	DN	Longueur (m)	Implantation	SUP1	SUP2	SUP3
DN100-1999-WADELINCOURT-WADELINCOURT(DP)	67,7	100	580,1	enterre	25	5	5
DN250-1959-MARVILLE-DONCHERY(LORRAINE ARDENNES)	67,7	250	1433,6	enterre	75	5	5

NOTA 1: Si la SUP1 du tracé adjacent enterré est plus large que celle d'un tronçon aérien, c'est elle qui doit être prise en compte au droit du tronçon aérien.

NOTA 2 : La longueur mentionnée correspond à la longueur de la canalisation traversant la commune impactée. Elle est arrondie au décimètre.

Ouvrages ne traversant pas la commune, mais dont les zones d'effets atteignent cette dernière :

Néant

NOTA 1: Si la SUP1 du tracé adjacent enterré est plus large que celle d'un tronçon aérien, c'est elle qui doit être prise en compte au droit du tronçon aérien.

NOTA 2 : La longueur mentionnée correspond à la longueur de la canalisation traversant la commune impactée. Elle est arrondie au décimètre.

Installations annexes situées sur la commune :

Nom de l'installation	SUP1	SUP2	SUP3
EMP-C-084941	35	6	6

NOTA : Si la SUP1 du tracé adjacent est plus large que celle de l'installation annexe, c'est elle qui doit être prise en compte au droit de l'installation annexe.

Installations annexes non situées sur la commune, mais dont les zones d'effets atteignent cette dernière :

Néant

NOTA : Si la SUP1 du tracé adjacent est plus large que celle de l'installation annexe, c'est elle qui doit être prise en compte au droit de l'installation annexe.

Commune de WADELINCOURT FICHE D'INFORMATION SUR LES SERVITUDES D'UTILITE PUBLIQUE D'IMPLANTATION et DE PASSAGE

Les ouvrages indiqués dans la fiche de présentation ont été déclarés d'utilité publique.

Des conventions de servitudes amiables sont signées à la pose des ouvrages avec les propriétaires des parcelles traversées.

Dans le cas général, est associée à l'ouvrage une bande de servitude, libre passage (non constructible et non plantable).

Nom Canalisation	DN (mm)	Largueur de la Bande de servitude (m)
DN250-1959-MARVILLE-DONCHERY (LORRAINE ARDENNES)	250	6
DN100-1999-WADELINCOURT-WADELINCOURT(DP)	100	5

Dans cette bande de terrain (*zone non aedificandi et non sylvandi*) aussi appelée « bande étroite » ou « bande de servitudes fortes », GRTgaz est autorisé à enfouir dans le sol les canalisations avec les accessoires techniques nécessaires à leur exploitation ou leur protection, à construire en limite de parcelle cadastrale les bornes de délimitation et les ouvrages de moins d'un mètre carré de surface nécessaires à leur fonctionnement et à procéder aux enlèvements de toutes plantations, aux abattages, essartages et élagages des arbres et arbustes nécessités pour l'exécution des travaux de pose, de surveillance et de maintenance des canalisations et de leurs accessoires ;

Dans cette bande, les constructions, la modification du profil du terrain, les plantations d'arbres ou arbustes potentiellement de plus de 2,7 mètres de hauteur et toutes pratiques culturales dépassant plus de 0,6 mètres de profondeur sont interdites. De même, la pose de branchements en parallèle à nos ouvrages dans la bande de servitude est interdite.

Dans une bande appelée également « bande large » ou « bande de servitudes faibles », dans laquelle est incluse la bande étroite, GRTgaz est autorisé à accéder en tout temps au dit terrain notamment pour l'exécution des travaux nécessaires à la construction, l'exploitation, la maintenance et l'amélioration continue de la sécurité des canalisations. Cette bande peut aller jusqu'à 40 mètres.

En application des articles L.151-43 et L.152-7 ainsi que l'article R.151-51 du Code de l'Urbanisme, ces servitudes d'utilité publique doivent être mentionnées sur la liste des servitudes des documents d'urbanisme et des éléments graphiques associés.

Nous rappelons également que :

- pour les secteurs du PLU relatifs aux Espaces Boisés Classés (existants ou à venir), il est impératif d'exclure de ceux-ci la bande de servitudes fortes.
- selon le Décret n°67-886 du 07/10/1967 et la jurisprudence : "...il est à noter que même lorsqu'elles résultent de conventions amiables, sur tout ou partie de leur tracé, les servitudes sont considérées comme étant d'utilité publique si la canalisation a été déclarée d'intérêt général ou d'utilité publique... Elles doivent donc systématiquement être annexées aux PLU, sans qu'il soit nécessaire de recourir aux formalités légales d'institution des servitudes."

Commune de WADELINCOURT
FICHE D'INFORMATION SUR LES SERVITUDES D'UTILITE
PUBLIQUE D'EFFETS POUR LA MAITRISE DE L'URBANISATION

Servitudes d'utilité publique d'effets

En application du Code de l'Environnement, chapitre V du Titre V et du Livre V, un arrêté préfectoral n°2017/62 du 03/02/2017 instaure des servitudes d'utilité publique (SUP) d'effets pour la maîtrise de l'urbanisation associées aux ouvrages de transport de gaz naturel haute pression.

Les servitudes portent sur les terrains situés à proximité des canalisations et de leurs installations annexes jusqu'aux distances figurant dans les tableaux suivants :

Nom Canalisation	DN (mm)	PMS (bar)	Zone SUP 1 (m)	Zone SUP 2 (m)	Zone SUP 3 (m)
DN250-1959-MARVILLE-DONCHERY (LORRAINE ARDENNES)	250	67.7	75	5	5
DN100-1999-WADELINCOURT-WADELINCOURT (DP)	100	67.7	25	5	5

DN : Diamètre nominal ; PMS : Pression Maximale en Service

Nom Installation annexe	Zone SUP 1 (m)	Zone SUP 2 (m)	Zone SUP 3 (m)
EMP-C-084941	35	6	6

En application des dispositions de l'article R.555-30 du code de l'environnement, les règles de servitude sont les suivantes :

Zone SUP n°1 : La délivrance d'un permis de construire relatif à un établissement recevant du public susceptible de recevoir plus de 100 personnes et/ou à un immeuble de grande hauteur, est subordonnée à la fourniture d'une analyse de compatibilité.

Ainsi, cette analyse de compatibilité, mentionnée à l'article R. 431-16j du code de l'urbanisme, doit faire état de la compatibilité du projet de construction ou d'extension de l'ERP ou de l'IGH concerné, avec l'étude de dangers fournie par le gestionnaire de la canalisation (CERFA N° 15016*01 : Formulaire de demande des éléments utiles de l'étude de dangers d'une canalisation de transport en vue d'analyser la compatibilité d'un projet d'établissement recevant du public (ERP) ou d'un projet d'immeuble de grande hauteur (IGH) avec cette canalisation).

La procédure d'analyse de la compatibilité de la construction ou de l'extension de l'ERP ou de l'IGH avec la canalisation est conduite en amont du dépôt de la demande du permis de construire. Il appartient en effet au demandeur d'obtenir les avis requis au titre de cette procédure. L'analyse de compatibilité jointe à la demande de permis de construire doit ainsi être accompagnée de l'avis favorable du transporteur. Cet avis peut être favorable sous réserve de réalisation de mesures de protection de la canalisation à la charge du pétitionnaire.

En cas d'avis défavorable du transporteur, l'avis favorable du préfet rendu au vu de l'expertise mentionnée au III de l'article R555-31 du code de l'environnement sera requis.

L'analyse de compatibilité est établie conformément aux dispositions de l'arrêté ministériel du 5 mars 2014.

L'article R.555-31 du code de l'environnement précise que : « Lorsque l'analyse de compatibilité prévoit des mesures particulières de protection de la canalisation, le maire ne peut autoriser l'ouverture de l'établissement recevant du public ou l'occupation de l'immeuble de grande hauteur qu'après réception d'un certificat de vérification de leur mise en place effective fourni par le transporteur concerné »

Zone SUP n°2 : Est interdite l'ouverture d'un établissement recevant du public susceptible de recevoir plus de 300 personnes ou d'un immeuble de grande hauteur.

Zone SUP n° 3 : Est interdite l'ouverture d'un établissement recevant du public susceptible de recevoir plus de 100 personnes ou d'un immeuble de grande hauteur.

Conformément à l'article R.555-46 du Code de l'environnement, dans ces servitudes d'utilité publique d'effets, **GRTgaz doit être informé** de toute évolution et souhaite être consulté pour tout nouveau projet d'aménagement ou de construction et ce, dès le stade d'avant-projet sommaire.

Prise en compte dans les documents d'urbanisme et dans les orientations de développement

En application des articles L.151-43 et L.152-7 ainsi que l'article R.151-51 du Code de l'Urbanisme, ces servitudes d'utilité publique doivent être mentionnées sur la liste des servitudes des documents d'urbanisme et des éléments graphiques associés. La zone SUP 1 doit également apparaître dans les documents graphiques du règlement des zones U, AU, A et N en application de l'article R.151-34 du code de l'urbanisme.

GRTgaz s'efforce de faire le maximum pour garantir la sécurité de ses ouvrages en choisissant des tracés limitant l'impact potentiel de la canalisation sur son environnement.

GRTgaz ne souhaite donc pas, dans ces zones de servitudes d'utilité publique d'effets, donner un avis favorable à la réalisation de projets d'urbanisme, qu'il conviendra d'éloigner autant que possible des ouvrages ci-dessus visés.

En complément de l'effet direct de ces servitudes d'utilité publique d'effets sur les ERP et IGH, il conviendra de veiller à toute évolution en matière d'urbanisme afin de limiter l'exposition des riverains aux risques résiduels occasionnés par les canalisations.

En effet, l'article L.101-2 du code de l'urbanisme précise que « l'action des collectivités publiques en matière d'urbanisme vise à atteindre [...] l'équilibre entre [...] la prévention des risques naturels prévisibles, des risques miniers, des risques technologiques, des pollutions et des nuisances de toute nature ».

Aussi, l'attention doit être attirée sur les risques potentiels que présentent les ouvrages et inciter à la vigilance en matière de maîtrise de l'urbanisation dans ces zones. Les projets de rénovation, de développement urbain et autres orientations d'aménagements doivent être cohérents avec cette préoccupation et si possible privilégier des zones non impactées par nos ouvrages.

Ainsi, il convient d'éviter la création de zone à urbaniser dans les SUP des ouvrages GRTgaz et la densification des zones déjà ouvertes à l'urbanisation.

Cette préoccupation globale doit être intégrée dans la réflexion de l'évolution du territoire et retranscrite dans les documents d'urbanisme, notamment dans le rapport de présentation, le règlement et le PADD.

Implantation d'Installation Classée pour la Protection de l'Environnement (ICPE) à proximité de nos ouvrages

Dans le cadre de l'instruction d'un permis de construire pour une ICPE, le Maître d'ouvrage de l'ICPE doit tenir compte, notamment dans l'Etude de Dangers, de l'existence des ouvrages de transport de gaz et prévoir toutes dispositions afin qu'un incident ou un accident au sein de l'ICPE n'ait pas d'impact sur les ouvrages GRTgaz.

FICHE DE RAPPEL DE LA REGLEMENTATION ANTI-ENDOMMAGEMENT

Les collectivités territoriales sont un acteur clé de la prévention de l'endommagement des réseaux lors de travaux et peuvent être concernées à plusieurs titres, notamment :

- exploitant de réseaux en propre ;
- maître d'ouvrage lorsque vous avez des projets de travaux ;
- exécutant de travaux lorsque vos services techniques entreprennent eux-mêmes la réalisation de travaux.

Pour plus d'information sur cette réglementation, merci de consulter le site internet du guichet unique des réseaux : www.reseaux-et-canalizations.gouv.fr

Il est également à noter que chaque mairie doit fournir un accès internet au guichet unique des réseaux, ou tenir à disposition de ses administrés qui n'auraient pas de connexion internet, une liste exhaustive et les coordonnées des exploitants d'ouvrages implantés sur son territoire (service offert par le guichet unique sur demande de la mairie).

Plus particulièrement, le Code de l'Environnement – Livre V – Titre V – Chapitre IV impose à tout responsable d'un projet de travaux, sur le domaine public comme dans les propriétés privées, de consulter le Guichet Unique des réseaux (téléservice www.reseaux-et-canalizations.gouv.fr) afin de prendre connaissance des noms et adresses des exploitants de réseaux présents à proximité de son projet, puis de leur adresser une Déclaration de projet de Travaux (DT).

Les exécutants de travaux doivent également consulter le Guichet Unique des réseaux et adresser aux exploitants s'étant déclarés concernés par le projet une Déclaration d'Intention de Commencement de Travaux (DICT).

Conformément à l'article R.554-26 du Code de l'Environnement, **lorsque le nom de GRTgaz est indiqué** en réponse à la consultation du Guichet Unique des réseaux, **les travaux ne peuvent être entrepris tant que GRTgaz n'a pas répondu à la DICT.**

WADELINCOURT
Plan Local d'Urbanisme
Servitude – I4
-RTE-

ÉLECTRICITÉ

I. - GÉNÉRALITÉS

Servitudes relatives à l'établissement des canalisations électriques.

Servitude d'ancrage, d'appui, de passage, d'élagage et d'abattage d'arbres.

Loi du 15 juin 1906, article 12, modifiée par les lois du 19 juillet 1922, du 13 juillet 1925 (art. 298) et du 4 juillet 1935, les décrets des 27 décembre 1925, 17 juin et 12 novembre 1938 et le décret n° 67-885 du 6 octobre 1967.

Article 35 de la loi n° 46-628 du 8 avril 1946 portant nationalisation de l'électricité et du gaz.

Ordonnance n° 58-997 du 23 octobre 1958 (art. 60) relative à l'expropriation portant modification de l'article 35 de la loi du 8 avril 1946.

Décret n° 67-886 du 6 octobre 1967 sur les conventions amiables portant reconnaissance des servitudes de l'article 12 de la loi du 15 juin 1906 et confiant au juge de l'expropriation la détermination des indemnités dues pour imposition des servitudes.

Décret n° 85-1109 du 15 octobre 1985 modifiant le décret n° 70-492 du 11 juin 1970 portant règlement d'administration publique pour l'application de l'article 35 modifié de la loi n° 46-628 du 8 avril 1946, concernant la procédure de déclaration d'utilité publique des travaux d'électricité et de gaz qui ne nécessitent que l'établissement de servitudes ainsi que les conditions d'établissement desdites servitudes.

Circulaire n° 70-13 du 24 juin 1970 (mise en application des dispositions du décret du 11 juin 1970) complétée par la circulaire n° LR-J/A-033879 du 13 novembre 1985 (nouvelles dispositions découlant de la loi n° 83-630 du 12 juillet 1983 sur la démocratisation des enquêtes publiques et du décret n° 85-453 du 23 avril 1985 pris pour son application).

Ministère de l'industrie et de l'aménagement du territoire (direction générale de l'industrie et des matières premières, direction du gaz, de l'électricité et du charbon).

II. - PROCÉDURE D'INSTITUTION

A. - PROCÉDURE

Les servitudes d'ancrage, d'appui, de passage, d'élagage et d'abattage d'arbres bénéficient :

- aux travaux déclarés d'utilité publique (art. 35 de la loi du 8 avril 1946) ;
- aux lignes placées sous le régime de la concession ou de la régie réalisée avec le concours financier de l'Etat, des départements, des communes ou syndicats de communes (art. 298 de la loi du 13 juillet 1925) et non déclarées d'utilité publique (1).

La déclaration d'utilité publique des ouvrages d'électricité en vue de l'exercice des servitudes est obtenue conformément aux dispositions des chapitres I^{er} et II du décret du 11 juin 1970 modifié par le décret n° 85-1109 du 15 octobre 1985.

La déclaration d'utilité publique est prononcée :

- soit par arrêté préfectoral ou arrêté conjoint des préfets des départements intéressés et en cas de désaccord par arrêté du ministre chargé de l'électricité, en ce qui concerne les ouvrages de distribution publique d'électricité et de gaz et des ouvrages du réseau d'alimentation générale en énergie électrique ou de distribution aux services publics d'électricité de tension inférieure à 225 kV (art. 4, alinéa 2, du décret n° 85-1109 du 15 octobre 1985) ;

(1) Le bénéfice des servitudes instituées par les lois de 1906 et de 1925 vaut pour l'ensemble des installations de distribution d'énergie électrique, sans qu'il y ait lieu de distinguer selon que la ligne dessert une collectivité publique ou un service public ou une habitation privée (Conseil d'Etat, 1^{er} février 1985, ministre de l'industrie contre Michaud : req. n° 36313).

- soit par arrêté du ministre chargé de l'électricité ou arrêté conjoint du ministre chargé de l'électricité et du ministre chargé de l'urbanisme s'il est fait application des articles L. 123-8 et R. 123-35-3 du code de l'urbanisme, en ce qui concerne les mêmes ouvrages visés ci-dessus, mais d'une tension supérieure ou égale à 225 kV (art. 7 du décret n° 85-1109 du 15 octobre 1985).

La procédure d'établissement des servitudes est définie par le décret du 11 juin 1970 en son titre II (le décret n° 85-1109 du 15 octobre 1985 modifiant le décret du 11 juin 1970 n'a pas modifié la procédure d'institution des dites servitudes). La circulaire du 24 juin 1970 reste applicable.

A défaut d'accord amiable, le distributeur adresse au préfet par l'intermédiaire de l'ingénieur en chef chargé du contrôle, une requête pour l'application des servitudes, accompagnée d'un plan et d'un état parcellaire indiquant les propriétés qui doivent être atteintes par les servitudes. Le préfet prescrit alors une enquête publique dont le dossier est transmis aux maires des communes intéressées et notifié au demandeur. Les maires concernés donnent avis de l'ouverture de l'enquête et notifient aux propriétaires concernés les travaux projetés.

Le demandeur, après avoir eu connaissance des observations présentées au cours de l'enquête, arrête définitivement son projet, lequel est transmis avec l'ensemble du dossier au préfet, qui institue par arrêté les servitudes que le demandeur est autorisé à exercer après l'accomplissement des formalités de publicité mentionnées à l'article 18 du décret du 11 juin 1970 et visées ci-dessous en C.

Par ailleurs, une convention peut être passée entre le concessionnaire et le propriétaire ayant pour objet la reconnaissance des dites servitudes. Cette convention remplace les formalités mentionnées ci-dessus et produit les mêmes effets que l'arrêté préfectoral (art. 1^{er} du décret n° 67-886 du 6 octobre 1967) (1).

B. - INDEMNISATION

Les indemnisations dues à raison des servitudes sont prévues par la loi du 15 juin 1906 en son article 12. Elles sont dues en réparation du préjudice résultant directement de l'exercice des servitudes (2).

Elles sont dues par le maître d'ouvrage. La détermination du montant de l'indemnité, à défaut d'accord amiable, est fixée par le juge de l'expropriation (art. 20 du décret du 11 juin 1970). Les dommages survenus à l'occasion des travaux doivent être réparés comme dommages de travaux publics (3).

Dans le domaine agricole, l'indemnisation des exploitants agricoles et des propriétaires est calculée en fonction des conventions passées, en date du 21 octobre 1987, entre Electricité de France et l'Assemblée permanente des chambres d'agriculture (A.P.C.A.) et rendues applicables par les commissions régionales instituées à cet effet. Pour les dommages instantanés liés aux travaux, l'indemnisation est calculée en fonction d'un accord passé le 21 octobre 1981 entre l'A.P.C.A., E.D.F. et le syndicat des entrepreneurs de réseaux, de centrales et d'équipements industriels électriques (S.E.R.C.E.).

C. - PUBLICITÉ

Affichage en mairie de chacune des communes intéressées, de l'arrêté instituant les servitudes.

Notification au demandeur de l'arrêté instituant les servitudes.

Notification dudit arrêté, par les maires intéressés ou par le demandeur, à chaque propriétaire et exploitant pourvu d'un titre régulier d'occupation et concerné par les servitudes.

(1) L'institution des servitudes qui implique une enquête publique, n'est nécessaire qu'à défaut d'accord amiable. L'arrêté préfectoral est vicié si un tel accord n'a pas été recherché au préalable par le maître d'ouvrage (Conseil d'Etat, 18 novembre 1977, ministre de l'industrie contre consorts Lannio) ; sauf si l'intéressé a manifesté, dès avant l'ouverture de la procédure, son hostilité au projet (Conseil d'Etat, 20 janvier 1985, Tredan et autres).

(2) Aucune indemnité n'est due, par exemple, pour préjudice esthétique ou pour diminution de la valeur d'un terrain à bâtir. En effet, l'implantation des supports des lignes électriques et le survol des propriétés sont par principe précaires et ne portent pas atteinte au droit de propriété, notamment aux droits de bâtir et de se clore (Cass. civ. III, 17 juillet 1872 : Bull. civ. III, n° 464 ; Cass. civ. III, 16 janvier 1979).

(3) Ce principe est posé en termes clairs par le Conseil d'Etat dans un arrêt du 7 novembre 1986 - E.D.F. c. Aujoulat (req. n° 50436, D.A. n° 60).

III. - EFFETS DE LA SERVITUDE

A. - PRÉROGATIVES DE LA PUISSANCE PUBLIQUE

1° Prérogatives exercées directement par la puissance publique

Droit pour le bénéficiaire d'établir à demeure des supports et ancrages pour conducteurs aériens d'électricité, soit à l'extérieur des murs ou façades donnant sur la voie publique, sur les toits et terrasses des bâtiments, à condition qu'on y puisse accéder par l'extérieur, dans les conditions de sécurité prescrites par les règlements administratifs (servitude d'ancrage).

Droit pour le bénéficiaire, de faire passer les conducteurs d'électricité au-dessus des propriétés, sous les mêmes conditions que ci-dessus, peu importe que les propriétés soient ou non closes ou bâties (servitude de surplomb).

Droit pour le bénéficiaire, d'établir à demeure des canalisations souterraines ou des supports pour les conducteurs aériens, sur des terrains privés non bâtis qui ne sont pas fermés de murs ou autres clôtures équivalentes (servitude d'implantation). Lorsqu'il y a application du décret du 27 décembre 1925, les supports sont placés autant que possible sur les limites des propriétés ou des clôtures.

Droit pour le bénéficiaire, de couper les arbres et les branches qui se trouvant à proximité des conducteurs aériens d'électricité, gênent leur pose ou pourraient par leur mouvement ou leur chute occasionner des courts-circuits ou des avaries aux ouvrages (décret du 12 novembre 1938).

2° Obligations de faire imposées au propriétaire

Néant.

B. - LIMITATIONS D'UTILISER LE SOL

1° Obligations passives

Obligation pour les propriétaires de réserver le libre passage et l'accès aux agents de l'entreprise exploitante pour la pose, l'entretien et la surveillance des installations. Ce droit de passage ne doit être exercé qu'en cas de nécessité et à des heures normales et après avoir prévenu les intéressés, dans toute la mesure du possible.

2° Droits résiduels des propriétaires

Les propriétaires dont les immeubles sont grevés de servitudes d'appui sur les toits ou terrasses ou de servitudes d'implantation ou de surplomb conservent le droit de se clore ou de bâtir, ils doivent toutefois un mois avant d'entreprendre l'un de ces travaux, prévenir par lettre recommandée l'entreprise exploitante.

NOTE D'INFORMATION RELATIVE AUX LIGNES ET CANALISATIONS ELECTRIQUES

Ouvrages du réseau d'alimentation générale

SERVITUDES I4

Ancrage, appui, passage, élagage et abattages d'arbres

REFERENCES :

Articles L.321-1 et suivants et L.323-3 et suivants du Code de l'énergie ;

Décret n° 67-886 du 6 Octobre 1967 portant règlement d'administration publique pour l'application de la loi du 15 juin 1906 sur les distributions d'énergie et de la loi du 16 octobre 1919 relative à l'utilisation de l'énergie hydraulique ;

Décret n° 70-492 du 11 Juin 1970 modifié portant règlement d'administration publique pour l'application de l'article 35 modifié de la loi n° 46-628 du 8 Avril 1946 concernant la procédure de déclaration d'utilité publique des travaux d'électricité et de gaz qui ne nécessitent que l'établissement des servitudes ainsi que les conditions d'établissement des dites servitudes.

EFFETS DE LA SERVITUDE

Ce sont les effets prévus par les articles L.323-3 et suivants du Code de l'énergie. Le décret n° 67-886 du 6 Octobre 1967 portant règlement d'administration publique pour l'application de la loi du 15 juin 1906 sur les distributions d'énergie et de la loi du 16 octobre 1919 relative à l'utilisation de l'énergie hydraulique établit une équivalence entre l'arrêté préfectoral de mise en servitudes légales et les servitudes instituées par conventions.

A - PREROGATIVES DE LA PUISSANCE PUBLIQUE

Droit pour le bénéficiaire d'établir à demeure des supports et ancrages pour conducteurs aériens d'électricité, soit à l'extérieur des murs ou façades donnant sur la voie publique, soit sur les toits et terrasses des bâtiments, à condition qu'on y puisse accéder par l'extérieur, dans les conditions de sécurité prescrites par les règlements administratifs (servitude d'ancrage).

Droit pour le bénéficiaire, de faire passer les conducteurs d'électricité au-dessus des propriétés, sous les mêmes conditions que ci-dessus, peu importe que les propriétés soient, ou non, closes ou bâties (servitude de surplomb).

Droit pour le bénéficiaire, d'établir à demeure des canalisations souterraines ou des supports pour les conducteurs aériens, sur des terrains privés non bâtis, qui ne sont pas fermés de murs ou autres clôtures équivalentes (servitude d'implantation).

Droit pour le bénéficiaire, de couper les arbres et les branches qui se trouvant à proximité des conducteurs aériens d'électricité, gênent leur pose ou pourraient par leur mouvement ou leur chute occasionner des courts-circuits ou des avaries aux ouvrages (article L.323-4 du Code de l'énergie).

B - LIMITATIONS D'UTILISER LE SOL

1°/ Obligations passives

Obligation pour les propriétaires de réserver le libre passage et l'accès aux agents et aux préposés du bénéficiaire pour la pose, l'entretien, la réparation et la surveillance des installations. Ce droit de passage ne doit être exercé qu'à des heures normales et après avoir prévenu les intéressés, sauf en cas d'urgence.

2°/ Droits des propriétaires

Les propriétaires, dont les immeubles sont grevés de servitudes d'appui sur les toits ou terrasses, conservent le droit de démolir, réparer ou surélever. Les propriétaires, dont les terrains sont grevés de servitudes d'implantation ou de surplomb, conservent également le droit de se clore ou de bâtir. Dans tous les cas, les propriétaires doivent toutefois un mois avant d'entreprendre ces travaux, prévenir par lettre recommandée l'exploitant de l'ouvrage.

REMARQUE IMPORTANTE

Il convient de consulter l'exploitant du réseau avant toute délivrance de permis de construire à moins de 100 mètres des réseaux HTB > 50 000 Volts, afin de vérifier la compatibilité des projets de construction avec ses ouvrages, en référence aux règles de l'arrêté interministériel fixant les conditions techniques auxquelles doivent satisfaire les distributions d'énergie électrique.

EFFETS DE LA SERVITUDE CONCERNANT LES TRAVAUX

Mesures à prendre avant l'élaboration de projets et lors de la réalisation de travaux (excepté les travaux agricoles de surfaces) à proximité des ouvrages de transport électrique HTB (lignes à haute tension).

En application du décret n°2011-1241 du 5 octobre 2011 relatif à l'exécution de travaux à proximité de certains ouvrages souterrains, aériens ou subaquatiques de transport ou de distribution, codifié aux articles R.554-20 et suivants du Code de l'environnement, le maître d'ouvrage des travaux est soumis à plusieurs obligations et doit notamment consulter le guichet unique sur l'existence éventuelle d'ouvrages dans la zone de travaux prévue.

Lorsque l'emprise des travaux entre dans la zone d'implantation de l'ouvrage, le maître d'ouvrage doit réaliser une déclaration de projet de travaux (DT).

L'exécutant des travaux doit également adresser une déclaration d'intention de commencement de travaux (DICT) reprenant les mêmes informations que la DT (localisation, périmètre de l'emprise des travaux, nature des travaux et techniques opératoires prévues).

L'exploitant des ouvrages électriques répond alors dans un délai de 9 jours pour les DT dématérialisées et 15 jours pour les DT non dématérialisées et toute DICT. Des classes de précisions sont données par les exploitants et des investigations complémentaires peuvent être réalisées.

SERVICES RESPONSABLES

NATIONAL : Ministère en charge de l'énergie

REGIONAUX OU DEPARTEMENTAUX :

Pour les tensions supérieures à 50 000 Volts :

- DREAL,
- RTE.

Pour les tensions inférieures à 50 000 Volts, hors réseau d'alimentation générale

- DREAL,
- Distributeurs ERDF et /ou Régies.

Ligne de de références
SYMBOLE

— Aérienne 1x63kV

Plan de zonage du réseau de transport électrique de tension ≥ 45 kV
(décret n°91-1147 du 14 octobre 1991 - arrêté du 16 novembre 1994)

Code des couleurs des lignes électriques



— Limite de la commune Zonage du réseau électrique de transport (aérien et souterrain)

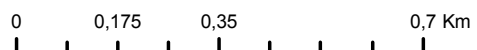

Date d'édition : 27/03/2017

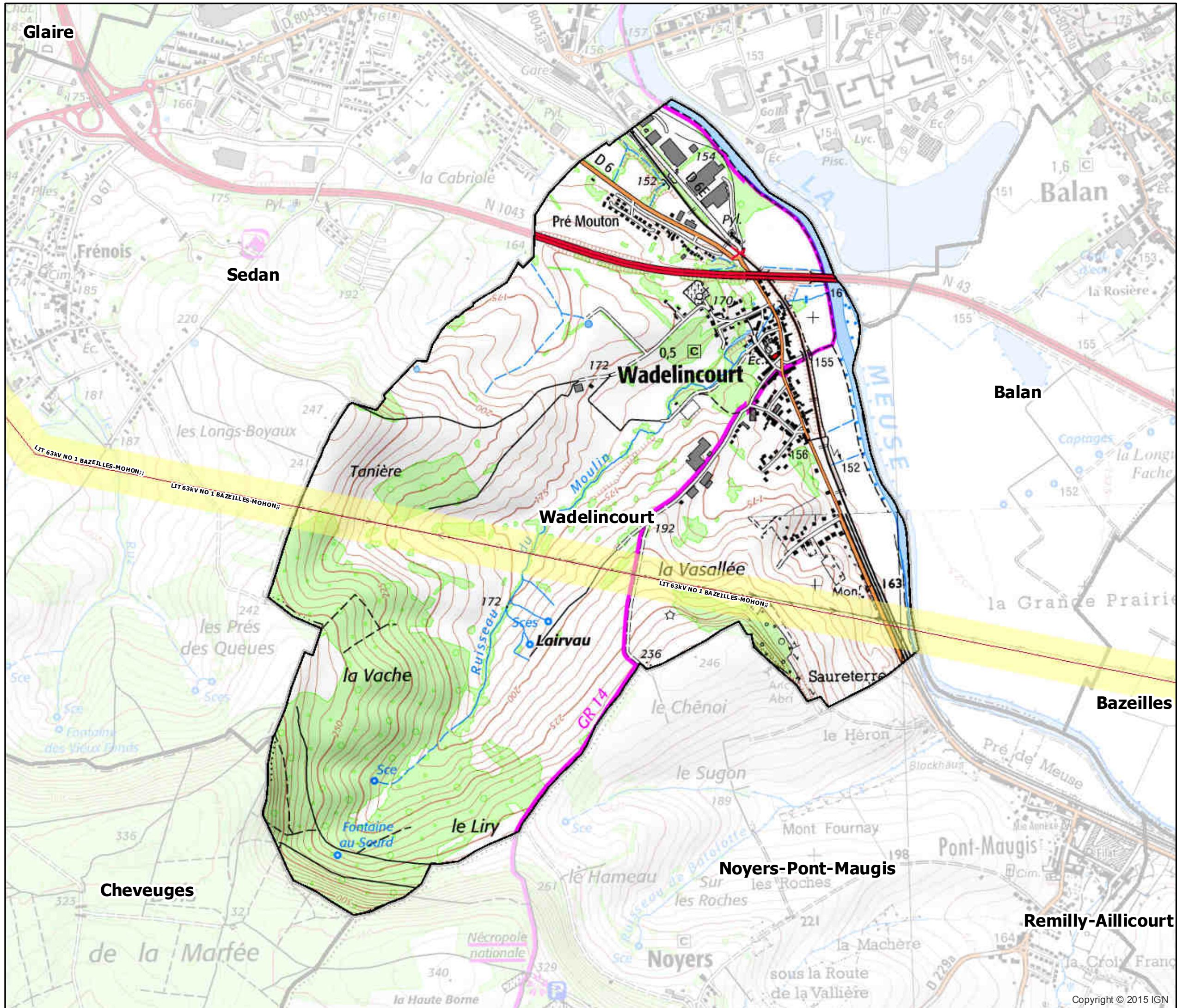

WADELINCOURT
Plan Local d'Urbanisme
Servitude – PM1
-DDT-

RISQUES NATURELS

I. - GÉNÉRALITÉS

Servitudes résultant des plans d'exposition aux risques naturels prévisibles institués en vue, d'une part, de localiser, caractériser et prévoir les effets des risques naturels existants dans le souci notamment d'informer et de sensibiliser le public et, d'autre part, de définir les mesures et techniques de prévention nécessaires.

Loi n° 82-600 du 13 juillet 1982 relative à l'indemnisation des victimes des catastrophes naturelles (art. 5-1).

Décret n° 84-328 du 3 mai 1984 relatif à l'élaboration des plans d'exposition aux risques naturels prévisibles.

Loi n° 87-565 du 22 juillet 1987 relative à l'organisation de la sécurité civile, à la protection de la forêt contre l'incendie et à la prévention des risques majeurs.

Lettre-circulaire du 20 novembre 1984 relative aux conditions d'application du décret du 3 mai 1984.

Circulaire n° 88-67 du 20 juin 1988 relative aux risques naturels et au droit des sols.

Ministère chargé de l'environnement et de la prévention des risques technologiques et naturels majeurs (direction de l'eau et de la prévention des pollutions et des risques, délégation aux risques majeurs).

Ministère de l'équipement, du logement, des transports et de la mer (direction de l'architecture et de l'urbanisme).

II. - PROCÉDURE D'INSTITUTION

A. - PROCÉDURE

La procédure de création et de révision des plans d'exposition aux risques (P.E.R.) est prévue par le décret du 3 mai 1984 (art. 1^{er}).

1^o Initiative

L'établissement et la révision des P.E.R. sont prescrits par arrêté du préfet du département. Lorsque le périmètre mis à l'étude s'étend sur plusieurs départements, l'arrêté est pris conjointement par les préfets de ces départements.

Les communes dont le territoire est inclus dans le périmètre sont saisies pour avis du projet d'arrêté. Passé le délai de deux mois, leur avis est réputé favorable.

Si un territoire homogène au point de vue des risques s'étend sur plusieurs communes, il est préférable, pour des questions de procédure, de prescrire un P.E.R. pour chacune des communes plutôt qu'un P.E.R. multicommunal. Dans ce cas, les études techniques devront être menées conjointement afin d'assurer « l'égalité de traitement ».

Le préfet du département désigne le service extérieur de l'Etat chargé d'élaborer le projet de P.E.R.

2^o Contenu du dossier

Le dossier de P.E.R. comprend un rapport de présentation qui tient lieu d'exposé des motifs pour l'institution de la servitude d'utilité publique que constitue le P.E.R., il énonce les caractéristiques des risques naturels prévisibles étudiés et en précise la localisation sur le territoire communal. Le rapport de présentation doit, en outre, justifier les sectorisations des documents graphiques et les prescriptions du règlement, compte tenu de l'importance des risques et des occupations et utilisations du sol.

Le dossier comprend aussi des documents graphiques qui doivent faire apparaître les différentes zones et sous-zones à l'intérieur desquelles s'appliquent les dispositions réglementaires des P.E.R. L'article 5 du décret du 3 mai 1984 distingue trois catégories de zones en raison de l'importance du risque et de la vulnérabilité des biens existants et futurs :

- *zone rouge*, ou zone très exposée pour laquelle la probabilité d'occurrence du risque et la forte intensité de ses effets prévisibles sont telles qu'il n'existe pas de mesure de prévention économiquement opportune autre que l'inconstructibilité ;

- *zone bleue*, ou zone moyennement exposée pour laquelle la probabilité d'occurrence du risque et l'intensité de ses effets prévisibles, moins importants, permettent d'y autoriser certaines occupations et utilisations du sol sous condition de respecter certaines prescriptions. La zone bleue est donc définie de telle sorte que le risque et ses conséquences y soient acceptables moyennant le respect de ces prescriptions ;

- *zone blanche*, ou zone réputée non exposée, pour laquelle l'occurrence du risque et l'intensité de ses effets prévisibles y sont négligeables.

Le dossier comprend enfin un règlement qui détermine les occupations ou utilisations du sol qui sont interdites dans chacune des zones rouge et bleue. De même c'est pour la zone bleue qu'il détermine les mesures de nature à prévenir les risques, à en réduire les conséquences ou à les rendre supportables à l'égard des biens et des activités (art. 6 du décret n° 84-328 du 3 mai 1984).

3° Consultation des communes

Il y a consultation de la (ou des) commune(s) avant la prescription du plan d'exposition aux risques (P.E.R.) par arrêté préfectoral.

Les communes dont le territoire est concerné par le périmètre mis à l'étude sont à nouveau consultées pour avis sur le projet d'arrêté. L'avis des conseils municipaux doit intervenir dans un délai de deux mois au terme duquel cet avis est réputé favorable. Le dossier soumis à avis comprend : le projet d'arrêté, le plan délimitant le périmètre de l'étude, un rapport sommaire justificatif.

Le préfet du département statue sur les avis donnés et le projet est arrêté par lui ou conjointement par les préfets si plusieurs départements sont concernés, éventuellement amendé pour tenir compte des avis.

4° Enquête publique

Le préfet du département prescrit par arrêté l'enquête publique du P.E.R. Cette enquête se déroule dans les formes prévues par le code de l'expropriation pour cause d'utilité publique (il s'agit de l'enquête publique de droit commun de l'article R. 11-4 du code de l'expropriation). Il appartient au préfet de désigner le commissaire enquêteur ou les membres de la commission d'enquête dont la rémunération sera imputée sur les crédits ouverts pour l'élaboration des P.E.R.

Par un souci d'efficacité, le P.E.R. peut être rendu public et soumis à enquête publique par le même arrêté ; en outre, lorsqu'un document d'urbanisme ou une opération, concerné par le projet de P.E.R., doit être soumis à enquête publique, il conviendra de favoriser la simultanéité de ces deux enquêtes.

A l'issue de l'enquête publique, le projet de plan accompagné des conclusions du commissaire enquêteur ou de la commission d'enquête est soumis pour avis aux conseils municipaux concernés. Leur avis doit intervenir dans un délai de deux mois au terme duquel il est réputé favorable.

5° L'approbation

Le plan d'exposition aux risques naturels prévisibles, éventuellement modifié pour tenir compte des résultats de l'enquête publique et des avis des conseils municipaux, est approuvé par arrêté du ou des préfets de département.

En cas d'avis défavorable du commissaire enquêteur ou de la commission d'enquête ou encore d'un conseil municipal, le plan est approuvé par décret en Conseil d'Etat après avis du délégué aux risques majeurs.

B. - INDEMNISATION

Aucune indemnité n'est prévue compte tenu de la portée de cette servitude, celle-ci permettant en effet de faire bénéficier des garanties ouvertes en matière d'assurance par la loi du 13 juillet 1982 relative à l'indemnisation des propriétaires victimes des catastrophes naturelles.

Cependant, l'exécution des mesures prévues par les P.E.R., concernant les constructions et installations existantes antérieurement à la publication de l'acte approuvant le plan, ne peuvent entraîner un coût supérieur à 10 p. 100 de la valeur vénale des biens concernés. Dans le cas où la totalité des mesures entraînerait un coût supérieur à cette valeur, il y a lieu d'étudier l'efficacité des mesures partielles et éventuellement de prescrire que celles-ci ne constituent pas une obligation, pour pouvoir continuer à bénéficier des garanties en cas de survenance d'une catastrophe naturelle.

C. - PUBLICITÉ

Publication de l'arrêté préfectoral de prescription du plan d'exposition aux risques naturels prévisibles au recueil des actes administratifs du (ou des) département(s).

Publication du projet de plan d'exposition aux risques naturels prévisibles au recueil des actes administratifs du (ou des) département(s). Les textes ne prévoient pas d'autres mesures de publication du P.E.R. rendu public ; néanmoins, il est souhaitable, d'une part, de publier des avis dans la presse régionale ou locale afin d'assurer une publicité très large de l'opération et, d'autre part, que les services instructeurs se mettent à la disposition du public pour lui fournir toutes les explications nécessaires.

L'acte approuvant le P.E.R. fait l'objet :

- d'une mention au *Journal officiel* de la République française s'il s'agit d'un décret en Conseil d'Etat ;
- d'une mention au recueil des actes administratifs des départements concernés, s'il s'agit d'un arrêté du préfet du département ou d'un arrêté conjoint.

Ces arrêtés font l'objet d'une mention en caractères apparents dans deux journaux régionaux ou locaux diffusés dans le ou les départements concernés.

Une copie de l'acte d'approbation est affichée en mairie.

Pour l'application de l'article 5-1 de la loi du 13 juillet 1982, la publication du plan est réputée faite le trentième jour pour l'affichage en mairie de l'acte d'approbation.

Le P.E.R. est opposable aux tiers dès l'exécution de la dernière mesure de publicité de l'acte l'ayant approuvé.

Le plan approuvé et l'ensemble des documents de la procédure relatifs à chaque commune sont tenus à la disposition du public en préfecture et en mairie (mention de ces mesures de publicité et des lieux où les documents peuvent être consultés est faite avec l'affichage de l'acte d'approbation en mairie (art. 9 du décret).

III. - EFFETS DE LA SERVITUDE

La servitude d'utilité publique constituée par le P.E.R. est opposable à toute personne publique ou privée.

A. - PRÉROGATIVES DE LA PUISSANCE PUBLIQUE

1° Prérogatives exercées directement par la puissance publique

Néant.

2° Obligations de faire imposées au propriétaire

Il n'existe pas d'obligations de faire *stricto sensu*, mais des incitations à faire qui conditionnent la possibilité de bénéficier de la garantie ouverte par la loi du 13 juillet 1982 relative à l'indemnisation des propriétaires victimes de catastrophes naturelles. Ainsi, le règlement du P.E.R. peut assujettir les particuliers à la réalisation de travaux ou ouvrages destinés à diminuer les risques.

En outre, des mesures de prévention peuvent être imposées aux biens existants antérieurement à la publication du P.E.R. (délai de 5 ans pour s'y conformer) mais elles ne peuvent imposer des travaux dont le coût excède 10 p. 100 de la valeur vénale des biens concernés (art. 6 du décret).

Cependant, dans le cas où la totalité des mesures entraînerait un coût supérieur à cette valeur, il y a lieu d'étudier l'efficacité des mesures partielles et éventuellement de prescrire que celles-ci ne constituent plus une obligation pour pouvoir continuer à bénéficier des garanties, en cas de survenance d'une catastrophe naturelle.

B. - LIMITATIONS AU DROIT D'UTILISER LE SOL

1^o Obligations passives

Réglementation de toute occupation ou utilisation physique du sol, quelle que soit la nature des bâtiments, des installations ou des travaux, autres que les biens de l'Etat, qu'ils soient exposés directement à un risque ou susceptibles de l'aggraver, soumis ou non à un régime d'autorisation ou de déclaration en application de législations extérieures à la loi du 13 juillet 1982, assurés ou non, permanents ou non.

Interdiction ou réglementation pour chacune des zones « rouge » et « bleue » des diverses occupations et utilisations du sol, en raison de leur degré d'exposition aux risques ou du caractère aggravant qu'elles constituent.

Le règlement du P.E.R. précise les diverses catégories entrant dans le champ d'application et parmi celles-ci notamment : les bâtiments de toute nature, les terrains de camping et de caravanage, les murs et clôtures, les équipements de télécommunication et de transport d'énergie, les plantations, les dépôts de matériaux, les exhaussements et affouillements, les aires de stationnement, les démolitions de toute nature, les méthodes culturales...

Interdiction de droit, en zone « rouge », de construire tout bâtiment soumis ou non à permis de construire, cette zone étant inconstructible en application de l'article 5 de la loi du 13 juillet 1982.

Application du code forestier pour les coupes et abattages d'arbres et défrichements dans la mesure où cette réglementation est adaptée à la prévention des risques naturels.

Le respect des dispositions des P.E.R. conditionne la possibilité de bénéficier de la réparation des dommages matériels directement occasionnés par l'intensité anormale d'un agent naturel, conformément à l'article 1^{er} de la loi du 13 juillet 1982.

2^o Droits résiduels du propriétaire

Possibilité d'entreprendre les travaux d'entretien et de gestion normaux des bâtiments implantés antérieurement ou encore les travaux susceptibles de réduire les conséquences du risque, ainsi que les autres occupations et utilisations du sol compatibles avec l'existence du risque notamment industriel correspondant à l'exercice d'une activité saisonnière.

Cette possibilité concerne évidemment les biens et activités implantés en zone « rouge ».

LOI N° 82-600 DU 13 JUILLET 1982
relative à l'indemnisation des victimes de catastrophes naturelles

L'Assemblée nationale et le Sénat ont adopté,
Le Président de la République promulgue la loi dont la teneur suit :

Art. 1^{er}. - Les contrats d'assurance, souscrits par toute personne physique ou morale autre que l'Etat et garantissant les dommages d'incendie ou tous autres dommages à des biens situés en France, ainsi que les dommages aux corps de véhicules terrestres à moteur, ouvrent droit à la garantie de l'assuré contre les effets des catastrophes naturelles sur les biens faisant l'objet de tels contrats.

En outre, si l'assuré est couvert contre les pertes d'exploitation, cette garantie est étendue aux effets des catastrophes naturelles, dans les conditions prévues au contrat correspondant.

Sont considérés comme les effets des catastrophes naturelles, au sens de la présente loi, les dommages matériels directs ayant eu pour cause déterminante l'intensité anormale d'un agent naturel, lorsque les mesures habituelles à prendre pour prévenir ces dommages n'ont pu empêcher leur survenance ou n'ont pu être prises.

L'état de catastrophe naturelle est constaté par arrêté interministériel.

Art. 2. - Les entreprises d'assurance doivent insérer dans les contrats visés à l'article 1^{er} une clause étendant leur garantie aux dommages visés au troisième alinéa dudit article.

La garantie ainsi instituée ne peut excepter aucun des biens mentionnés au contrat ni opérer d'autre abatement que ceux qui seront fixés dans les clauses types prévues à l'article 3.

Elle est couverte par une prime ou cotisation additionnelle, individualisée dans l'avis d'échéance du contrat visé à l'article 1^{er} et calculée à partir d'un taux unique défini par arrêté pour chaque catégorie de contrat. Ce taux est appliqué au montant de la prime ou cotisation principale ou au montant des capitaux assurés, selon la catégorie de contrat.

Les indemnités résultant de cette garantie doivent être attribuées aux assurés dans un délai de trois mois à compter de la date de remise de l'état estimatif des biens endommagés ou des pertes subies, sans préjudice de dispositions contractuelles plus favorables ou de la date de publication, lorsque celle-ci est postérieure, de la décision administrative constatant l'état de catastrophe naturelle.

Art. 3. - Dans un délai d'un mois à compter de la date de publication de la présente loi, les contrats visés à l'article 1^{er} sont réputés, nonobstant toute disposition contraire, contenir une telle clause.

Des clauses types réputées écrites dans ces contrats sont déterminées par arrêté avant cette date.

Art. 4. - L'article L. 431-3 du code des assurances est complété par les dispositions suivantes :

« La caisse centrale de réassurance est habilitée à pratiquer les opérations de réassurance des risques résultant de catastrophes naturelles, avec la garantie de l'Etat, dans des conditions fixées par décret en Conseil d'Etat. »

Art. 5. - I. - L'Etat élabore et met en application des plans d'exposition aux risques naturels prévisibles, qui déterminent notamment les zones exposées et les techniques de prévention à y mettre en œuvre tant par les propriétaires que par les collectivités ou les établissements publics. Ces plans sont élaborés et révisés dans des conditions définies par décret en Conseil d'Etat. Ils valent servitude d'utilité publique et sont annexés au plan d'occupation des sols, conformément à l'article L. 123-10 du code de l'urbanisme.

Dans les terrains classés inconstructibles par un plan d'exposition, l'obligation prévue au premier alinéa de l'article 2 ne s'impose pas aux entreprises d'assurance à l'égard des biens et des activités visés à l'article 1^{er}, à l'exception, toutefois, des biens et des activités existant antérieurement à la publication de ce plan.

Cette obligation ne s'impose pas non plus aux entreprises d'assurance à l'égard des biens immobiliers construits et des activités exercées en violation des règles administratives en vigueur lors de leur mise en place et tendant à prévenir les dommages causés par une catastrophe naturelle.

Les entreprises d'assurance ne peuvent toutefois se soustraire à cette obligation que lors de la conclusion initiale ou du renouvellement du contrat.

A l'égard des biens et des activités situés dans les terrains couverts par un plan d'exposition, qui n'ont cependant pas été classés inconstructibles à ce titre, les entreprises d'assurance peuvent exceptionnellement déroger aux dispositions de l'article 2, deuxième alinéa, sur décision d'un bureau central de tarification, dont les conditions de constitution et les règles de fonctionnement sont fixées par décret en Conseil d'Etat.

A l'égard des biens et activités couverts par un plan d'exposition et implantés antérieurement à sa publication, la même possibilité de dérogation pourra être ouverte aux entreprises d'assurance lorsque le propriétaire ou l'exploitant ne se sera pas conformé dans un délai de cinq ans aux prescriptions visées au premier alinéa du présent article.

Le bureau central de tarification fixe des abattements spéciaux dont les montants maxima sont déterminés par arrêté, par catégorie de contrat.

Lorsqu'un assuré s'est vu refuser par trois entreprises d'assurance l'application des dispositions de la présente loi, il peut saisir le bureau central de tarification, qui impose à l'une des entreprises d'assurance concernées, que choisit l'assuré, de le garantir contre les effets des catastrophes naturelles.

Toute entreprise d'assurance ayant maintenu son refus de garantir un assuré dans les conditions fixées par le bureau central de tarification, est considérée comme ne fonctionnant plus conformément à la réglementation en vigueur et encourt le retrait de l'agrément administratif prévu à l'article L. 321-1 du code des assurances.

Est nulle toute clause des traités de réassurance tendant à exclure le risque de catastrophe naturelle de la garantie de réassurance en raison des conditions d'assurance fixées par le bureau central de tarification.

II. - Les salariés résidant ou habituellement employés dans une zone touchée par une catastrophe naturelle peuvent bénéficier d'un congé maximum de vingt jours non rémunérés, pris en une ou plusieurs fois, à leur demande, pour participer aux activités d'organismes apportant une aide aux victimes de catastrophes naturelles.

En cas d'urgence, ce congé peut être pris sous préavis de vingt-quatre heures.

Le bénéfice du congé peut être refusé par l'employeur s'il estime que ce refus est justifié par des nécessités particulières à son entreprise et au fonctionnement de celle-ci. Ce refus doit être motivé. Il ne peut intervenir qu'après consultation du comité d'entreprise ou d'établissement ou, à défaut, des délégués du personnel.

Art. 6. - Les dispositions de la présente loi ne sont pas applicables aux départements d'outre-mer. Une loi ultérieure fixera un régime adapté aux particularités de ces départements.

Art. 7. - Sont exclus du champ d'application de la présente loi les dommages causés aux récoltes non engrangées, aux cultures, aux sols et au cheptel vif hors bâtiment, dont l'indemnisation reste régie par les dispositions de la loi n° 64-706 du 10 juillet 1964 modifiée organisant un régime de garantie contre les calamités agricoles.

Sont exclus également du champ d'application de la présente loi les dommages subis par les corps de véhicules aériens, maritimes, lacustres et fluviaux ainsi que les marchandises transportées et les dommages visés à l'article L. 242-1 du code des assurances.

Les contrats d'assurance garantissant les dommages mentionnés aux alinéas précédents ne sont pas soumis au versement de la prime ou cotisation additionnelle.

Art. 8. - L'article L. 121-4 du code des assurances est remplacé par les dispositions suivantes :

« Art. L. 121-4. - Celui qui est assuré auprès de plusieurs assureurs par plusieurs polices, pour un même intérêt, contre un même risque, doit donner immédiatement à chaque assureur connaissance des autres assureurs.

« L'assuré doit, lors de cette communication, faire connaître le nom de l'assureur avec lequel une autre assurance a été contractée et indiquer la somme assurée.

« Quand plusieurs assurances contre un même risque sont contractées de manière dolosive ou frauduleuse, les sanctions prévues à l'article L. 121-3, premier alinéa, sont applicables.

« Quand elles sont contractées sans fraude, chacune d'elles produit ses effets dans les limites des garanties du contrat et dans le respect des dispositions de l'article L. 121-1, quelle que soit la date à laquelle l'assurance aura été souscrite. Dans ces limites, le bénéficiaire du contrat peut obtenir l'indemnisation de ses dommages en s'adressant à l'assureur de son choix.

« Dans les rapports entre assureurs, la contribution de chacun d'eux est déterminée en appliquant au montant du dommage le rapport existant entre l'indemnité qu'il aurait versée s'il avait été seul et le montant cumulé des indemnités qui auraient été à la charge de chaque assureur s'il avait été seul. »

Art. 9. - Dans l'article L. 111-2 du code des assurances, les termes : « L. 121-4 à L. 121-8 » sont remplacés par les termes : « L. 121-5 à L. 121-8 ».

Art. 10. - Les deux derniers alinéas de l'article L. 121-4 du code des assurances sont applicables aux contrats en cours nonobstant toute disposition contraire.

La présente loi sera exécutée comme loi de l'Etat.

Fait à Paris, le 13 juillet 1982.

DÉCRET N° 84-328 DU 3 MAI 1984

relatif à l'élaboration des plans d'exposition aux risques naturels prévisibles

Le Premier ministre,

Sur le rapport du ministre de l'économie, des finances et du budget et du ministre de l'intérieur et de la décentralisation,

Vu le code de l'urbanisme ;

Vu la loi n° 82-600 du 13 juillet 1982 relative à l'indemnisation des victimes des catastrophes naturelles, et notamment son article 5 ;

Le Conseil d'Etat (section de l'intérieur) entendu,

Décète :

Art. 1^{er}. - L'établissement et la révision des plans d'exposition aux risques naturels prévus à l'article 5 de la loi du 13 juillet 1982 susvisée sont prescrits par arrêté du commissaire de la République du département.

Lorsque le périmètre mis à l'étude s'étend sur plusieurs départements, l'arrêté est pris conjointement par les commissaires de la République de ces départements ; l'arrêté précise celui des commissaires de la République qui est chargé de conduire la procédure.

Art. 2. - L'arrêté prescrivant l'établissement d'un plan d'exposition aux risques naturels prévisibles détermine le périmètre mis à l'étude et la nature des risques qui sont pris en compte ; il désigne le service extérieur de l'Etat qui sera chargé d'instruire le projet.

Les communes dont le territoire est inclus dans le périmètre sont saisies, pour avis, du projet d'arrêté. Cet avis est réputé favorable passé le délai de deux mois qui suit leur saisine.

L'arrêté est transmis aux maires de ces communes ; il est publié au Recueil des actes administratifs du ou des départements.

Art. 3. - Le plan d'exposition aux risques naturels prévisibles comprend :

- 1° Un rapport de présentation ;
- 2° Un ou plusieurs documents graphiques ;
- 3° Un règlement.

Art. 4. - Le rapport de présentation :

1° Enonce les caractéristiques des risques naturels prévisibles étudiés et en précise la localisation sur le territoire communal ;

2° Justifie les prescriptions du ou des documents graphiques et du règlement compte tenu de l'importance des risques que des occupations ou utilisations susceptibles de les aggraver ou d'en aggraver les effets.

Il peut, également, indiquer les équipements collectifs dont le fonctionnement peut être perturbé gravement ou interrompu par la survenance d'une catastrophe naturelle.

Art. 5. - Le ou les documents graphiques délimitent à l'intérieur du périmètre du plan :

1° Une zone « rouge » estimée très exposée et où certains risques naturels sont particulièrement redoutables ; cette zone est inconstructible en application de l'article 5 de la loi du 13 juillet 1982 susvisée ; toutefois peuvent y être autorisés les aménagements destinés à assurer la protection des constructions existantes ;

2° Une zone « bleue » exposée à des risques moindres ;

3° Une zone « blanche » sans risques prévisibles.

Art. 6. - I. - Le règlement détermine les occupations ou utilisations du sol qui sont interdites dans chacune des zones « rouge » et « bleue ».

II. - Il détermine, pour la zone « bleue », les mesures de nature à prévenir les risques, à en réduire les conséquences ou à les rendre supportables tant à l'égard des biens et activités implantés antérieurement à la publication du plan que de tous les biens et activités qui peuvent y être implantés. Ces mesures peuvent être définies par référence à des documents techniques préétablis.

Les mesures définies à l'alinéa précédent tiennent compte de l'opportunité économique ; elles peuvent différer selon qu'elles s'appliquent à des biens et activités existants ou en projet.

L'exécution des mesures de prévention prévues par le plan d'exposition aux risques naturels prévisibles concernant les biens existant antérieurement à la publication de ce plan ne peuvent entraîner un coût supérieur à 10 p. 100 de la valeur vénale des biens concernés.

Art. 7. - Le commissaire de la République adresse, pour avis, l'ensemble du projet de plan d'exposition aux risques naturels prévisibles aux communes concernées. Lorsque ces avis ont été recueillis, ou réputés acquis, le projet de plan, éventuellement modifié pour en tenir compte, est rendu public par arrêté du commissaire de la République du département ou, dans le cas prévu à l'article 1^{er}, par arrêté conjoint.

Le projet de plan est alors soumis à une enquête publique dans les formes prévues par le code de l'expropriation pour cause d'utilité publique. L'enquête s'effectue dans le respect du secret de la défense nationale et du secret industriel.

A l'issue de l'enquête, le projet de plan accompagné des conclusions du commissaire enquêteur ou de la commission d'enquête est soumis, pour avis, aux conseils municipaux concernés.

Les avis des conseils municipaux prévus au présent article sont réputés favorables passé le délai de deux mois qui suit leur saisine.

Art. 8. - Le plan d'exposition aux risques naturels prévisibles, éventuellement modifié pour tenir compte des résultats de l'enquête et des avis des conseils municipaux, est approuvé par arrêté du ou des commissaires de la République de département.

En cas d'avis défavorable du commissaire enquêteur, de la commission d'enquête ou d'un conseil municipal, le plan est approuvé par décret en Conseil d'Etat après avis du délégué aux risques majeurs.

Art. 9. - L'acte approuvant un plan d'exposition aux risques naturels prévisibles fait l'objet :

1^o D'une mention au *Journal officiel* de la République française s'il s'agit d'un décret en Conseil d'Etat ;

2^o D'une mention au Recueil des actes administratifs des départements concernés s'il s'agit d'un arrêté d'un commissaire de la République ou d'arrêtés conjoints. Dans ce cas, ces arrêtés font l'objet d'une mention en caractères apparents dans deux journaux régionaux ou locaux diffusés dans le ou les départements concernés.

Une copie de l'acte d'approbation est ensuite affichée en mairie.

Pour l'application des dispositions de l'article 51 de la loi du 13 juillet 1982 susvisée, la publication du plan est réputée faite le 30^e jour d'affichage en mairie de l'acte d'approbation.

Ce plan approuvé et l'ensemble des documents de la procédure relatifs à chaque commune sont tenus à la disposition du public en préfecture et en mairie. Mention de ces mesures de publicité et des lieux où les documents peuvent être consultés est faite avec l'affichage de l'acte d'approbation prévu à l'alinéa précédent.

Art. 10. - Le 13 du IV de la liste des servitudes d'utilité publique affestant l'utilisation du sol annexée à l'article R. 126-1 du code de l'urbanisme est complété par les dispositions suivantes :

« Servitudes résultant des plans d'exposition aux risques naturels prévisibles et instituées en application de l'article 5-1, premier alinéa, de la loi n° 82-600 du 13 juillet 1982. »

Art. 11. - Le ministre de l'économie, des finances et du budget, le ministre de l'intérieur et de la décentralisation, le ministre de l'agriculture, le ministre de l'industrie et de la recherche, le ministre de l'urbanisme et du logement et le secrétaire d'Etat auprès du Premier ministre, chargé de l'environnement et de la qualité de la vie, sont chargés, chacun en ce qui le concerne, de l'exécution du présent décret, qui sera publié au *Journal officiel* de la République française.

Fait à Paris, le 3 mai 1984.

WADELINCOURT
Plan Local d'Urbanisme
Servitude – T1
-SNCF-

VOIES FERRÉES

I. - GÉNÉRALITÉS

Servitudes relatives aux chemins de fer.

Servitudes de voirie :

- alignement ;
- occupation temporaire des terrains en cas de réparation ;
- distance à observer pour les plantations et l'élagage des arbres plantés ;
- mode d'exploitation des mines, carrières et sablières.

Servitudes spéciales pour les constructions, les excavations et les dépôts de matières inflammables ou non.

Servitudes de débroussaillage.

Loi du 15 juillet 1845 modifiée sur la police des chemins de fer.

Code minier, articles 84 et 107.

Code forestier, articles L. 322-3 et L. 322-4

Loi du 29 décembre 1892 (occupation temporaire).

Décret-loi du 30 octobre 1935 modifié en son article 6 par la loi du 27 octobre 1942 relatif à la servitude de visibilité concernant les voies publiques et les croisements à niveau.

Décret du 22 mars 1942 modifié (art. 73-7^o) sur la police, la sûreté et l'exploitation des voies ferrées d'intérêt général et d'intérêt local.

Décret n° 80-331 du 7 mai 1980 modifié portant règlement général des industries extractives et circulaire d'application du 7 mai 1980 et documents annexés à la circulaire.

Fiche note 11-18 BIG du 30 mars 1978.

Ministère chargé des transports (direction des transports terrestres).

II. - PROCÉDURE D'INSTITUTION

A. - PROCÉDURE

Application des dispositions de la loi du 15 juillet 1845 modifiée sur la police des chemins de fer, qui a institué des servitudes à l'égard des propriétés riveraines de la voie ferrée.

Sont applicables aux chemins de fer :

- les lois et règlements sur la grande voirie qui ont pour objet d'assurer la conservation des fossés, talus, haies et ouvrages, le passage des bestiaux et les dépôts de terre et autres objets quelconques (art. 2 et 3 de la loi du 15 juillet 1845 modifiée) ;
- les servitudes spéciales qui font peser des charges particulières sur des propriétés riveraines afin d'assurer le bon fonctionnement du service public que constituent les communications ferroviaires (art. 5 et suivants de la loi du 15 juillet 1845 modifiée) ;
- les lois et règlements sur l'extraction des matériaux nécessaires aux travaux publics (loi du 28 décembre 1892 sur l'occupation temporaire).

Les servitudes de grande voirie s'appliquent dans des conditions un peu particulières.

Alignement

L'obligation d'alignement s'impose aux riverains de la voie ferrée proprement dite et à ceux des autres dépendances du domaine public ferroviaire telles que les gares, les cours de gare et avenues d'accès non classées dans une autre voirie.

L'obligation d'alignement ne concerne pas les dépendances qui ne font pas partie du domaine public où seule existe une obligation éventuelle de bornage à frais communs.

L'alignement, accordé et porté à la connaissance de l'intéressé par arrêté préfectoral, a pour but essentiel d'assurer le respect des limites des chemins de fer.

L'administration ne peut pas, comme en matière de voirie, procéder à des redressements, ni bénéficier de la servitude de reculement (Conseil d'Etat, 3 juin 1910, Pourreyron).

Mines et carrières

Les travaux de recherche et d'exploitation de mines et carrières à ciel ouvert et de mines et carrières souterraines effectués à proximité d'un chemin de fer ouvert au service public doivent être exécutés dans les conditions prévues par les articles 1^{er} et 2 du titre « Sécurité et salubrité publique » du règlement général des industries extractives, institué par le décret n° 80-331 du 7 mai 1980 modifié et complété par les documents annexes à la circulaire d'application du 7 mai 1980.

La modification des distances limites et des zones de protection peut être effectuée par le préfet après avis du directeur interdépartemental de l'industrie, dans la limite où le permettent ou le commandent la sécurité et la salubrité publiques (art. 3, alinéa 1, du titre « Sécurité et salubrité publiques »).

La police des mines et des carrières est exercée par le préfet, assisté à cet effet par le directeur interdépartemental de l'industrie (art. 3 du décret n° 80-331 du 7 mai 1980 modifié portant règlement général des industries extractives).

B. - INDEMNISATION

L'obligation de procéder à la suppression de constructions existantes au moment de la promulgation de la loi de 1845 ou lors de l'établissement de nouvelles voies ferrées ouvre droit à indemnité fixée comme en matière d'expropriation (art. 10 de la loi du 15 juillet 1845 modifiée).

L'obligation de procéder à la suppression de plantations, excavations, couvertures en chaume, amas de matériaux existants au moment de la promulgation de la loi de 1845 ou lors de l'établissement de nouvelles voies ferrées ouvre aux propriétaires un droit à indemnité déterminée par la juridiction administrative, selon les règles prévues en matière de dommage de travaux publics.

L'obligation de débroussaillage, conformément aux termes de l'articles L. 322-3 et L. 322-4 du code forestier, ouvre aux propriétaires un droit à indemnité. En cas de contestation, l'évaluation sera faite en dernier ressort par le tribunal d'instance.

Une indemnité est due aux concessionnaires de mines établies antérieurement, du fait du dommage permanent résultant de l'impossibilité d'exploiter des richesses minières dans la zone prohibée.

En dehors des cas énoncés ci-dessus, les servitudes applicables aux riverains du chemin de fer n'ouvrent pas droit à indemnité.

C. - PUBLICITÉ

En matière d'alignement, délivrance de l'alignement par le préfet.

III. - EFFETS DE LA SERVITUDE

A. - PRÉROGATIVES DE LA PUISSANCE PUBLIQUE

1^o Prérogatives exercées directement par la puissance publique

Possibilité pour la S.N.C.F., quand le chemin de fer traverse une zone boisée, d'exécuter à l'intérieur d'une bande de 20 mètres de largeur calculée du bord extérieur de la voie, et après en avoir avisé les propriétaires, les travaux de débroussaillage de morts-bois (art. L. 322-3 et L. 322-4 du code forestier).

2° Obligations de faire imposées au propriétaire

Obligation pour le riverain, avant tous travaux, de demander la délivrance de son alignement.

Obligation pour les propriétaires riverains de procéder à l'élagage des plantations situées sur une longueur de 50 mètres de part et d'autre des passages à niveau ainsi que de celles faisant saillie sur la zone ferroviaire, après intervention pour ces dernières d'un arrêté préfectoral (lois des 16 et 24 août 1790). Sinon intervention d'office de l'administration.

Application aux croisements à niveau d'une voie publique et d'une voie ferrée des dispositions relatives à la servitude de visibilité figurant au décret-loi du 30 octobre 1935 modifié par la loi du 27 octobre 1942.

Obligation pour les propriétaires, sur ordre de l'administration, de procéder, moyennant indemnité, à la suppression des constructions, plantations, excavations, couvertures de chaume, amas de matériaux combustibles ou non existants dans les zones de protection édictées par la loi du 15 juillet 1845 modifiée, et pour l'avenir lors de l'établissement de nouvelles voies ferrées (art. 10 de la loi du 15 juillet 1845).

En cas d'infraction aux prescriptions de la loi du 15 juillet 1845 modifiée, réprimée comme en matière de contravention de grande voirie, les contrevenants sont condamnés par le juge administratif à supprimer, dans un certain délai, les constructions, plantations, excavations, couvertures en chaume, dépôts contraires aux prescriptions, faute de quoi la suppression a lieu d'office aux frais du contrevenant (art. 11, alinéas 2 et 3, de la loi du 15 juillet 1845).

B. - LIMITATIONS AU DROIT D'UTILISER LE SOL

1° Obligations passives

Obligation pour les riverains voisins d'un passage à niveau de supporter les servitudes résultant d'un plan de dégagement établi en application du décret-loi du 30 octobre 1935 modifié le 27 octobre 1942 concernant les servitudes de visibilité.

Interdiction aux riverains des voies ferrées de procéder à l'édification d'aucune construction autre qu'un mur de clôture, dans une distance de 2 mètres d'un chemin de fer. Cette distance est mesurée soit de l'arête supérieure du déblai, soit de l'arête inférieure du talus de remblai, soit du bord extérieur du fossé du chemin et à défaut d'une ligne tracée à 1,50 mètre à partir des rails extérieurs de la voie de fer. L'interdiction s'impose aux riverains de la voie ferrée proprement dite et non pas aux dépendances du chemin de fer non pourvues de voies : elle concerne non seulement les maisons d'habitation mais aussi les hangars, magasins, écuries, etc. (art. 5 de la loi du 15 juillet 1845).

Interdiction aux riverains des voies ferrées de planter des arbres à moins de 6 mètres et des haies vives à moins de 2 mètres de la limite de la voie ferrée constatée par un arrêté d'alignement. Le calcul de la distance est fait d'après les règles énoncées ci-dessus en matière de construction (application des règles édictées par l'article 5 de la loi du 9 ventôse, An VIII).

Interdiction d'établir aucun dépôt de pierres ou objets non inflammables pouvant être projetés sur la voie à moins de 5 mètres. Les dépôts effectués le long des remblais sont autorisés lorsque la hauteur du dépôt est inférieure à celle du remblai (art. 8 de la loi du 15 juillet 1845 modifiée).

Interdiction d'établir aucun dépôt de matières inflammables et des couvertures en chaume à moins de 20 mètres d'un chemin de fer.

Interdiction aux riverains d'un chemin de fer qui se trouve en remblai de plus de 3 mètres au-dessus du terrain naturel de pratiquer des excavations dans une zone de largeur égale à la hauteur verticale du remblai, mesurée à partir du pied du talus (art. 6 de la loi du 15 juillet 1845 modifiée).

Interdiction aux riverains de la voie ferrée de déverser leurs eaux résiduelles dans les dépendances de la voie (art. 3 de la loi du 15 juillet 1845 modifiée).

Interdiction de laisser subsister, après mise en demeure du préfet de les supprimer, toutes installations lumineuses et notamment toutes publicités lumineuses au moyen d'affiches, enseignes ou panneaux lumineux ou réfléchissants lorsqu'elles sont de nature à créer un danger pour la circulation des convois en raison de la gêne qu'elles apportent pour l'observation des signaux par les agents des chemins de fer (art. 73-7° du décret du 22 mars 1942 modifié).

2° Droits résiduels du propriétaire

Possibilité pour les propriétaires riverains d'obtenir, par arrêté préfectoral, une dérogation à l'interdiction de construire à moins de 2 mètres du chemin de fer lorsque la sûreté publique, la conservation du chemin de fer et la disposition des lieux le permettent (art. 9 de la loi du 15 juillet 1845 modifiée).

Possibilité pour les riverains propriétaires de constructions antérieures à la loi de 1845 ou existantes lors de la construction d'un nouveau chemin de fer de les entretenir dans l'état où elles se trouvaient à cette époque (art. 5 de la loi de 1845 modifiée).

Possibilité pour les propriétaires riverains d'obtenir, par décision du préfet, une dérogation à l'interdiction de planter des arbres (distance ramenée de 6 mètres à 2 mètres) et les haies vives (distance ramenée de 2 mètres à 0,50 mètre).

Possibilité pour les propriétaires riverains d'exécuter des travaux concernant les mines et carrières, à proximité des voies ferrées, dans les conditions définies au titre « Sécurité et salubrité publiques » du règlement général des industries extractives institué par le décret n° 80-331 du 7 mai 1980 modifié et complété par les documents annexes à la circulaire du 7 mai 1980.

Possibilité pour les propriétaires riverains de procéder à des excavations en bordure de voie ferrée en remblai de 3 mètres dans la zone d'une largeur égale à la hauteur verticale du remblai mesuré à partir du pied du talus, à condition d'en avoir obtenu l'autorisation préfectorale délivrée après consultation de la S.N.C.F.

Possibilité pour les propriétaires riverains de procéder à des dépôts d'objets non inflammables dans la zone de prohibition lorsque la sûreté publique, la conservation du chemin de fer et la disposition des lieux le permettent et à condition d'en avoir obtenu l'autorisation préfectorale.

Les dérogations accordées à ce titre sont toujours révocables (art. 9 de la loi de 1845 modifiée).



Liberté • Égalité • Fraternité
RÉPUBLIQUE FRANÇAISE

PREFET DES ARDENNES

A R R E T E N° 2012- 26

Portant classement sonore des infrastructures de transports terrestres
du réseau ferré de France dans le département des Ardennes

Le Préfet des Ardennes
Chevalier de l'Ordre National du Mérite
Chevalier des Palmes Académiques

Vu le code de l'environnement et notamment l'article L 571-10.

Vu le code de la construction et de l'habitation, et notamment son article R 111-4-1,

Vu le décret n° 96-604 du 1er juillet 1992 portant charte de décentralisation,

Vu la loi n° 92-1444 du 31 décembre 1992 relative à la lutte contre le bruit, et notamment l' article 14.

Vu le décret n° 95-20 du 9 janvier 1995 pris pour l'application de l'article L 111-11-1 du code de la construction et de l'habitation et relatif aux caractéristiques acoustiques de certains bâtiments autres que d'habitations et de leurs équipements,

Vu le décret n° 95-21 du 9 janvier 1995 relatif au classement au classement des infrastructures de transports terrestres et modifiant le code de l'urbanisme et le code de la construction et de l'habitation,

Vu l'arrêté interministériel du 9 janvier 1995 relatif à la limitation du bruit dans les établissements d'enseignement,

Vu l'arrêté interministériel du 30 mai 1996 relatif aux modalités de classement des infrastructures de transports terrestres et à l'isolement acoustique des bâtiments d'habitation dans les secteurs affectés par le bruit,

Vu le décret n° 2004.374 du 29 avril 2004 relatif aux pouvoirs des préfets à l'organisation et à l'action des services de l'État dans les régions et les départements

Vu le décret du 13 janvier 2011 nommant M. Pierre N'GAHANE en qualité de préfet des Ardennes,

Vu l'arrêté préfectoral n°2011-665 du 19 décembre 2011 donnant délégation de signature à M. Jean-François de MANHEULLE, secrétaire général de la préfecture des Ardennes ,

Vu l'avis du comité de pilotage réuni le 15 décembre 2011,

Vu l'avis des maires des communes concernées,
consultés, du 29 juillet au 29 octobre 2011,

Considérant la nécessité de réexaminer les bases techniques des arrêtés en vigueur et d'intégrer les

évolutions en terme d'infrastructures nouvelles bruyantes dans les Ardennes,

Considérant que l'article L. 571-10 du code de l'environnement a posé les principes de la prise en compte des nuisances sonores pour la construction de bâtiments à proximité des infrastructures de transports terrestres, sur la base de celles-ci au titre du bruit,

Sur proposition du Secrétaire Général de la Préfecture des Ardennes ;

ARRETE

ARTICLE 1^{er} – L'arrêté préfectoral n° 99/219 du 5 mai 1999 portant classement sonore des voies ferrées est abrogé.

ARTICLE 2 – Les dispositions de l'arrêté ministériel du 30 mai 1996 susvisé sont applicables dans le département des Ardennes aux abords du tracé des infrastructures de transports terrestres du réseau ferré mentionnées à l'article 3 du présent arrêté et représentées sur le plan joint en annexe.

ARTICLE 3 – Les tableaux et la carte joints en annexes 1, 2 et 3 donnent pour chacun des tronçons d'infrastructures concernés, le classement dans une des 5 catégories définies dans l'arrêté du 30 mai 1996 susmentionné, la largeur réglementaire des secteurs de nuisance de part et d'autre de ces tronçons.

ARTICLE 4 – Les bâtiments d'habitation, les bâtiments d'enseignement, les bâtiments de santé, de soin et d'action sociale, ainsi que les bâtiments d'hébergement à caractère touristique à construire dans les secteurs affectés par le bruit mentionnés à l'article 3 doivent présenter un isolement acoustique minimum contre les bruits extérieurs conformément aux décrets n° 95-20 et 95-21 susvisés.

Pour les bâtiments d'habitation, l'isolement acoustique minimum est déterminé selon les articles 5 à 9 de l'arrêté ministériel du 30 mai 1996 susvisé.

Pour les bâtiments d'enseignement, l'isolement acoustique minimum est déterminé selon les articles 5 et 8 de l'arrêté ministériel du 9 janvier 1995 susvisé.

Pour les bâtiments de santé, de soins et d'action sociale et les bâtiments d'hébergement à caractère touristique, l'isolement acoustique minimum est déterminé conformément aux arrêtés pris en application du décret 95-20 susvisé.

Des copies des arrêtés ministériels du 9 janvier 1995 et du 30 mai 1996 sont annexées au présent arrêté.

ARTICLE 5 – Les niveaux sonores que les constructeurs sont tenus de prendre en compte pour la construction ou la rénovation des bâtiments inclus dans les secteurs affectés par le bruit définis à l'article 3 sont:

Catégorie de la voie	Largeur du secteur	Niveau sonore au point de référence en période diurne (6h-22h) (db(A))	Niveau sonore au point de référence, en période nocturne (22h-6h) (db(A))
1	300 m	$L > 81$	$L > 76$
2	250 m	$76 < L \leq 81$	$71 < L \leq 76$
3	100 m	$70 < L \leq 76$	$65 < L \leq 71$
4	30 m	$65 < L \leq 70$	$60 < L \leq 65$
5	10 m	$60 < L \leq 65$	$55 < L \leq 60$

Ces niveaux sonores sont évalués en des points de référence situés, conformément à la norme NF S

31-130 « cartographie du bruit en milieu extérieur », à une hauteur de 5 mètres au dessus du plan de roulement et :

- à 2 mètres en avant de la ligne moyenne des façades pour les « rues en U »
- à une distance de l'infrastructure de 10 mètres, pour les voies en tissu ouvert (distance mesurée à partir du bord extérieur de la chaussée le plus proche). Ces niveaux sonores sont alors augmentés de 3 dB(A) par rapport à la valeur en champ libre, afin d'être équivalents à un niveau en façade . L'infrastructure est considérée comme rectiligne, à bords dégagés, placée sur un sol horizontal réfléchissant.

Les notions de rues en U et de tissu ouvert sont définies dans la norme citée précédemment.

ARTICLE 6 – Les périmètres des secteurs situés au voisinage des infrastructures de transports terrestres, qui sont affectés par le bruit, devront être reportés à titre d'information dans les documents graphiques des POS (Plan d'occupation des sols) et des PLU (Plan local d'urbanisme) ainsi que dans les PSMV (Plan de sauvegarde et de mise en valeur), conformément aux dispositions des articles R 123-13 et R 313-11 du code de l'urbanisme.

Le classement des infrastructures de transports terrestres et les secteurs affectés par le bruit ainsi que la référence du présent arrêté préfectoral et la mention des lieux où cet arrêté peut être consulté, devront figurer dans les annexes des POS, des PLU et des PSMV, conformément aux articles R 123-14, R 311-10 et R 313-11 du code de l'urbanisme.

Ce dispositif a vocation à informer le maître d'ouvrage du bâtiment de l'existence de secteurs affectés par le bruit, dans lesquels il lui appartient de respecter les règles de construction définies par les arrêtés préfectoraux en matière d'isolation acoustique.

ARTICLE 7 – Les communes concernées par le présent arrêté sont les suivantes :

AMAGNE	GLAIRE	MONTIGNY-SUR-VENCE
AOUSTE	GUIGNICOURT-SUR-VENCE	MURTIN-ET-BOGNY
AUBIGNY-LES-POTHEES	HAM-LES-MOINES	NEUVIZY
BAZEILLES	HANNAPES	NOUVION-SUR-MEUSE
BERGNICOURT	HAUDRECY	NOVY-CHEVRIERES
BLAGNY	JANDUN	NOYER-PONT-MAUGIS
BOULZICOURT	L'ECHELLE	OSNES
CARIGNAN	LA FRANCHEVILLE	PERTHES
CHARLEVILLE-MEZIERES	LA FERTE-SUR-CHIERS	POIX-TERRON
CLIRON	LAUNOIS-SUR-VENCE	POURRU-SAINT-REMY
COUCY	LE CHATELET-SUR-RETOURNE	PUISEUX
DAMOUZY	LE CHATELET-SUR-SORMONNE	RAILLICOURT
DONCHERY	LIART	REMILLY-LES-POTHEES
DOUX	LINAY	REMILLY-AILLICOURT
DOUZY	LOGNY-BOGNY	RETHEL
FAISSAULT	LUCQUY	ROUVROY-SUR-AUDRY
FAUX	LUMES	RUMIGNY
FROMY	MARGUT	SACHY
SAINT-PIERRE-SUR-VENCE	SORMONNE	VILLERS-SEMEUSE
SAINT-REMY-LE-PETIT	TAGNON	VRIGNE-MEUSE

SAULCES-MONCLIN	TOULIGNY	WADELINCOURT
SAULT-LES-RETHEL	TOURNES	WARCQ
SEDAN	VAUX-VILLAINE	YVERNAUMONT
SORCY-BAUTHEMONT	VIEL-SAINT-REMY	

ARTICLE 8 – Le présent arrêté est applicable à compter de sa publication au recueil des actes administratifs du département des Ardennes de la préfecture et des services déconcentrés de l'État.

ARTICLE 9 – Le Secrétaire Général de la Préfecture des Ardennes, les maires des communes concernées et le Directeur Départemental des Territoires des Ardennes, sont chargés, chacun en ce qui les concerne, de l'exécution du présent arrêté qui sera affiché, durant un mois, à la mairie des communes concernées.

A Charleville-Mézières, le 18 JAN. 2012

Le Préfet

Pour le Préfet,
Le Secrétaire Général

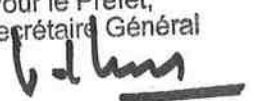
Jean-François de MANHEULLE

CLASSEMENT SONORE DES INFRASTRUCTURES DES TRANSPORTS TERRESTRES DES VOIES FERREES

ANNEXE N° 1

Ligne	Segment de ligne	Tronçon	du km / au km	COMMUNE	Catégorie	Largeur des secteurs affectés par le bruit
N° 204 000 de Mohon à Thionville	N° 1121	N°1	140,642 / 140,352	CHARLEVILLE-MEZIERES	2	250 m
	N° 1121	N°1	140,352 / 142,754	VILLERS-SEMEUSE	2	250 m
	N° 1121	N°1	142,754 / 143,837	LUMES	2	250 m
	N° 1122	N°1	143,837 / 145,568	LUMES	2	250 m
	N° 1122	N°1	145,568 / 149,673	NOUVION SUR MEUSE	2	250 m
	N° 1122	N°1	149,673 / 151,762	VRIGNE-MEUSE	2	250 m
	N° 1123	N°1	151,762 / 152,291	VRIGNE-MEUSE	2	250 m
	N° 1123	N°1	152,291 / 154,063	DONCHERY	2	250 m
	N° 1124	N°1	154,063 / 155,575	DONCHERY	2	250 m
	N° 1124	N°1	155,575 / 157,404	GLAIRE	2	250 m
	N° 1124	N°1	157,404 / 158,515	SEDAN	2	250 m
	N° 1125	N°1	158,515 / 158,839	SEDAN	2	250 m
	N° 1125	N°1	158,839 / 161,137	WADELINCOURT	2	250 m
	N° 1125	N°1	161,137 / 161,978	NOYERS-PONT-MAUGIS	2	250 m
	N° 1126	N°1	161,978 / 162,318	NOYERS-PONT-MAUGIS	2	250 m
	N° 1126	N°1	162,318 / 163,052	REMILLY-AILLICOURT	2	250 m
	N° 1126	N°1	163,052 / 166,036	BAZEILLES	2	250 m
	N° 1126	N°1	166,036 / 169,808	DOUZY	2	250 m
	N° 1126	N°1	169,808 / 173,217	POURU-SAINT-REMY	2	250 m
	N° 1126	N°1	173,217 / 176,229	SACHY	2	250 m
	N° 1126	N°1	176,229 / 177,468	OSNES	2	250 m
	N° 1126	N°1	177,468 / 180,500	CARIGNAN	2	250 m
	N° 1127	N°1	180,500 / 181,153	CARIGNAN	2	250 m
	N° 1127	N°1	181,153 / 184,193	BLAGNY	2	250 m
	N° 1127	N°1	184,193 / 186,994	LINAY	2	250 m
	N° 1127	N°1	186,994 / 188,775	FROMY	2	250 m
	N° 1127	N°1	188,775 / 190,810	MARGUT	2	250 m
	N° 1127	N°1	190,810 / 193,021	LA-FERTE-SUR-CHIERS	2	250 m
N° 212 de Hirson à Amagne-Lucquy	N° 1110	N°1	16,45 / 188,88	HANNAPES	2	250 m
	N° 1110	N°1	18,88 / 22,9	RUMIGNY	2	250 m
	N° 1110	N°1	22,9 / 26,53	AOUSTE	2	250 m
	N° 1110	N°1	26,53 / 27,64	LIART	2	250 m
N° 222 de Liart à Tournes	N° 1111	N°1	27,64 / 34,35	LIART	2	250 m
	N° 1111	N°1	34,35 / 37,24	LOGNY-BOGNY	2	250 m
	N° 1111	N°1	37,24 / 38,76	AUBIGNY-LES-POTHEES	2	250 m
	N° 1111	N°1	38,76 / 39,31	VAUX-VILLAINES	2	250 m
	N° 1111	N°1	39,31 / 39,85	L'ECHELLE	2	250 m
	N° 1111	N°1	39,85 / 40,28	ROUVROY-SUR-AUDRY	2	250 m
	N° 1111	N°1	40,28 / 42,40	L'ECHELLE	2	250 m
	N° 1111	N°2	42,40 / 42,846	L'ECHELLE	2	250 m
	N° 1111	N°2	42,846 / 42,924	ROUVROY-SUR-AUDRY	2	250 m
	N° 1111	N°2	42,924 / 45,452	LE CHATELET / SORMONE	2	250 m
	N° 1111	N°2	45,452 / 46,89	MURTIN-ET-BOGNY	2	250 m
	N° 1111	N°2	46,89 / 48,606	SORMONE	2	250 m
	N° 1111	N°2	48,606 / 50,006	HAM-LES-MOINES	2	250 m
	N° 1111	N°2	50,006 / 50,159	CLIRON	2	250 m
	N° 1111	N°2	50,159 / 50,800	TOURNES	2	250 m

CLASSEMENT SONORE DES INFRASTRUCTURES DES TRANSPORTS TERRESTRES DES VOIES FERREES

ANNEXE N° 2 (suite)

Ligne	Segment de ligne	Tronçon	du km / au km	COMMUNE	Catégorie	Largeur des secteurs affectés par le bruit	
N° 222 de Charleville-Mézières à Hirson	N° 1112	N°1	142,519 / 144,89	CHARLEVILLE-MEZIERES	2	250 m	
	N° 1112	N°1	144,89 / 147,75	WARCQ	2	250 m	
	N° 1112	N°1	147,75 / 148,26	DAMOUZY	2	250 m	
	N° 1112	N°1	148,26 / 150,71	TOURNES	2	250 m	
N° 205 000 de Soissons à Givet	N° 1104	N°3	76,01 / 77,845	SAINT-REMY-LE-PETIT	3	100 m	
	N° 1104	N°3	77,845 / 78,69	BERGNICOURT	3	100 m	
	N° 1104	N°3	78,69 / 82,036	LE CHATELET / RETOURNE	3	100 m	
	N° 1104	N°4	82,036 / 82,815	LE CHATELET / RETOURNE	3	100 m	
	N° 1104	N°4	82,815 / 83,04	TAGNON	3	100 m	
	N° 1104	N°4	83,04 / 83,085	LE CHATELET / RETOURNE	3	100 m	
	N° 1104	N°4	83,085 / 87,275	TAGNON	3	100 m	
	N° 1104	N°4	87,275 / 88,400	PERTHES	3	100 m	
	N° 1104	N°5	88,400 / 89,882	PERTHES	3	100 m	
	N° 1104	N°5	89,882 / 93,687	SAULT-LES-RETHEL	3	100 m	
	N° 1104	N°5	93,687 / 97,720	RETHEL	3	100 m	
	N° 1104	N°5	97,720 / 99,520	DOUX	3	100 m	
	N° 1104	N°5	99,520 / 99,681	COUCY	3	100 m	
	N° 1104	N°5	99,681 / 101,765	NOVY-CHEVRIERES	3	100 m	
	N° 1104	N°5	101,765 / 102,622	LUCQUY	3	100 m	
	N° 1104	N°5	102,622 / 101,957	AMAGNE	3	100 m	
	N° 1105	N°1	101,957 / 103,717	AMAGNE	3	100 m	
	N° 1105	N°1	103,717 / 105,668	FAUX	3	100 m	
	N° 1105	N°1	105,668 / 106,280	SAULCES-MONCLIN	3	100 m	
	N° 1105	N°1	106,280 / 106,870	SORCY-BAUTHEMONT	3	100 m	
	N° 1105	N°1	106,870 / 110,977	SAULCES-MONCLIN	3	100 m	
	N° 1105	N°1	110,977 / 112,492	PUISEUX	3	100 m	
	N° 1105	N°1	112,492 / 115,033	FAISSAULT	3	100 m	
	N° 1105	N°1	115,033 / 115,464	NEUVISY	3	100 m	
	N° 1105	N°1	115,464 / 117,322	VIEL-SAINT-REMY	3	100 m	
	N° 1105	N°1	117,322 / 118,566	LAUNOIS	3	100 m	
	N° 1105	N°2	118,566 / 119,700	LAUNOIS	3	100 m	
	N° 1105	N°2	119,700 / 121,449	JANDUN	3	100 m	
	N° 1105	N°2	121,449 / 123,181	RAILLICOURT	3	100 m	
	N° 1105	N°2	123,181 / 125,393	MONTIGNY-SUR-VENCE	3	100 m	
	N° 1105	N°2	125,393 / 127,577	POIX-TERRON	3	100 m	
	N° 1105	N°2	127,577 / 128,407	TOULIGNY	3	100 m	
	N° 1105	N°2	128,407 / 128,693	YVERNAUMONT	3	100 m	
	N° 1105	N°2	128,693 / 128,832	TOULIGNY	3	100 m	
	N° 1105	N°2	128,832 / 131,298	GUIGNICOURT-SUR-VENCE	3	100 m	
	N° 1105	N°3	131,298 / 133,885	BOULZICOURT	3	100 m	
	N° 1105	N°3	133,885 / 135,707	SAINT-PIERRE-SUR-VENCE	3	100 m	
	N° 1105	N°2	135,707 / 137,100	LA FRANCHEVILLE	3	100 m	
	N° 1105	N°4	137,100 / 137,483	LA FRANCHEVILLE	3	100 m	
	N° 1105	N°4	137,483 / 140,642	CHARLEVILLE-MEZIERES	3	100 m	
	N° 205 de Charleville-Mézières à Givet	N° 1951	N°1	140,642 / 142,488	CHARLEVILLE-MEZIERES	3	100 m



Liberté • Égalité • Fraternité
RÉPUBLIQUE FRANÇAISE

Direction départementale
des territoires

PRÉFET DES ARDENNES

Arrêté n°2016- 134

portant classement sonore des infrastructures de transports terrestres du réseau routier national
dans le département des Ardennes

Le Préfet des Ardennes,
Chevalier de l'Ordre national du Mérite,

Vu le code de l'environnement, notamment ses articles L571-10 et R571-32 à R571-43,

Vu le code de la construction et de l'habitation, notamment ses articles L111-11 à L111-11-3 et R111-4-1,

Vu le code de l'urbanisme et notamment son article R123-14,

Vu la loi n° 92-1444 du 31 décembre 1992 relative à la lutte contre le bruit, notamment ses articles 13 et 14,

Vu le décret n° 95-20 du 9 janvier 1995 pris pour l'application de l'article L111-11-1 du code de la construction et de l'habitation et relatif aux caractéristiques acoustiques de certains bâtiments autres que d'habitation et de leurs équipements,

Vu le décret n° 95-21 du 9 janvier 1995 relatif au classement des infrastructures de transports terrestres et modifiant le code de l'urbanisme et le code de la construction et de l'habitation,

Vu l'arrêté interministériel du 30 mai 1996 relatif aux modalités de classement des infrastructures de transports terrestres et à l'isolement acoustique des bâtiments d'habitation dans les secteurs affectés par le bruit,

Vu l'arrêté du 23 juillet 2013 modifiant l'arrêté du 30 mai 1996 relatif aux modalités de classement des infrastructures de transports terrestres et à l'isolement acoustique des bâtiments d'habitation dans les secteurs affectés par le bruit,

Vu l'arrêté préfectoral n° 2010/198 du 5 mai 2010 portant classement sonore des infrastructures de transports terrestres du réseau routier national dans le département des Ardennes,

Vu l'avis du comité de pilotage réuni le 2 décembre 2015,

Vu la mise en ligne du projet d'arrêté sur le site internet des services de l'État dans les Ardennes le 10 décembre 2015 et l'absence d'observation,

Vu la consultation des communes concernées, réalisée en application des dispositions de l'article R571-39 du code de l'environnement, et les avis formulés,

Considérant que l'article L. 571-10 du code de l'environnement pose les principes de la prise en compte des nuisances sonores pour la construction de bâtiments à proximité des infrastructures de transports terrestres,

Considérant la nécessité de réexaminer les bases techniques des arrêtés en vigueur et d'intégrer les évolutions en termes d'infrastructures nouvelles bruyantes dans les Ardennes,

Sur proposition de la directrice départementale des territoires ;

Arrête :

ARTICLE 1^{er} – L'arrêté préfectoral n° 2010/198 du 5 mai 2010 portant classement sonore des infrastructures de transports terrestres du réseau routier national est abrogé.

ARTICLE 2 – Les dispositions de l'arrêté du 30 mai 1996 susvisé sont applicables dans le département des Ardennes aux abords du tracé des infrastructures de transports terrestres mentionnées à l'article 3 du présent arrêté et représentées sur la carte jointe en annexe.

ARTICLE 3 – Le tableau joint en annexe donne, pour chacun des tronçons d'infrastructures mentionnés, le classement dans une des 5 catégories définies dans l'arrêté du 30 mai 1996 susmentionné.

ARTICLE 4 – Les bâtiments d'habitation, les bâtiments d'enseignement, les bâtiments de santé, de soin et d'action sociale, ainsi que les bâtiments d'hébergement à caractère touristique à construire dans les secteurs affectés par le bruit mentionnés à l'article 3 doivent présenter un isolement acoustique minimum contre les bruits extérieurs conformément aux décrets n° 95-20 et 95-21 susvisés.

Pour les bâtiments d'habitation, l'isolement acoustique minimum est déterminé selon les articles 5 à 9 de l'arrêté du 30 mai 1996 susvisé.

ARTICLE 5 – Les niveaux sonores que les constructeurs sont tenus de prendre en compte pour la construction ou la rénovation des bâtiments inclus dans les secteurs affectés par le bruit définis à l'article 3 sont :

Catégorie de la voie	Largeur du secteur	Niveau sonore au point de référence en période diurne (6h-22h) (db(A))	Niveau sonore au point de référence, en période nocturne (22h-6h) (db(A))
1	300 m	$L > 81$	$L > 76$
2	250 m	$76 < L \leq 81$	$71 < L \leq 76$
3	100 m	$70 < L \leq 76$	$65 < L \leq 71$
4	30 m	$65 < L \leq 70$	$60 < L \leq 65$
5	10 m	$60 < L \leq 65$	$55 < L \leq 60$

ARTICLE 6 – Les périmètres des secteurs situés au voisinage des infrastructures de transports terrestres, qui sont affectés par le bruit, devront être reportés à titre d'information dans les annexes des documents d'urbanisme et dans les plans de sauvegarde et de mise en valeur, conformément aux dispositions de l'article R 123-13 du code de l'urbanisme.

Ce dispositif a vocation à informer les maîtres d'ouvrage des bâtiments de l'existence de secteurs affectés par le bruit, dans lesquels il leur appartient de respecter les règles de construction définies par les arrêtés préfectoraux en matière d'isolation acoustique.

ARTICLE 7 – Les communes concernées par le présent arrêté sont les suivantes :

ACY-ROMANCE	HARCY	ROCROI
AUBONCOURT-VAUZELLES	HAUDRECY	SAINT-MARCEAU
BALAN	JANDUN	SAINT-MARCEL
BARBY	LA CHAPELLE	SAINT-PIERRE-SUR-VENCE
BAZEILLES	LA FRANCHEVILLE	SAINT-REMY-LE-PETIT
BELVAL	LA MONCELLE	SAULCES-MONCLIN
BERGNICOURT	LAVAL-MORENCY	SAULT-LÈS-RETHEL
BERTONCOURT	LE CHÂTELET-SUR-	SEDAN
BOSSEVAL-ET-	RETOURNE	SÉVIGNY-LA-FORÊT
BRIANCOURT	LE CHÂTELET-SUR-	SURY
BOULZICOURT	SORMONNE	TAGNON
BOURG-FIDÈLE	LONNY	TOULIGNY
CHAMPIGNEUL-SUR-VENCE	LUMES	TOURNES
CHARLEVILLE-MÉZIÈRES	MONTIGNY-SUR-VENCE	TREMBLOIS-LÈS-ROCROI
CLIRON	MURTIN-ET-BOGNY	VILLERS-CERNAY
CORNY-MACHÉROMÉNIL	NEUVIZY	VILLERS-LE-TOURNEUR
DAIGNY	NOUVION-SUR-MEUSE	VILLERS-SEMEUSE
DAMOUCY	NOVY-CHEVRIÈRES	VIVIER-AU-COURT
DONCHERY	PERTHES	VRIGNE-AUX-BOIS
DOUX	POIX-TERRON	WADELINCOURT
ÉVIGNY	PRIX-LÈS-MÉZIÈRES	WARCQ
FAISSAULT	PUISEUX	WARNÉCOURT
GIVONNE	RAILLICOURT	YVERNAUMONT
GLAIRE	REMILLY-LES-POTHÉES	
GUIGNICOURT-SUR-VENCE	RETHEL	
HAM-LES-MOINES	RIMOGNE	

ARTICLE 8 – Le présent arrêté est applicable à compter de sa publication au recueil des actes administratifs du département des Ardennes et de son affichage en mairie des communes concernées.

Il sera publié sur le site internet des services de l'État dans les Ardennes.

En outre, en application des dispositions de l'article R 123-14 du code de l'urbanisme, la référence à cet arrêté et l'indication des lieux où il peut être consulté seront reportés dans les annexes des plans locaux d'urbanisme par les soins des maires concernés.

ARTICLE 9 – Le Secrétaire Général de la Préfecture des Ardennes, les maires des communes concernées et la directrice départementale des territoires des Ardennes, sont chargés, chacun en ce qui le concerne, de l'exécution du présent arrêté qui sera affiché, durant un mois, à la mairie des communes concernées.

Une copie du présent arrêté sera également adressée :

- au président du Conseil départemental des Ardennes,
- aux Maires des communes concernées.

Charleville-Mézières, le

22 MARS 2016

Frédéric PERISSAT

Département des Ardennes

Arrêté Préfectoral n°.....du

CLASSEMENT SONORE DES INFRASTRUCTURES DES TRANSPORTS TERRESTRES DU RESEAU ROUTIER NATIONAL

ANNEXE

Libellé	Débutant	Finissant	Tissu	Catégorie
A34	A34 (Saint-Pierre-sur-Vence)	N51 (Rocroi)	O	2
A34	D985 (Rethel)	D951 (Poix-Terron)	O	2
A34	D951 (Poix-Terron)	N43 (Charleville-Mézière)	O	2
A34	N43	D105 (Vivier-au-Court)	O	1
A34	D105 (Vivier-au-Court)	D8043a (Villers-Semeuse)	O	2
A34	D8043a (Villers-Semeuse)	D764 (Sedan)	O	2
N43	D8043	N58	O	2
N43	N58	D8043a (Bazeilles)	O	2
N43	D8043a (Bazeilles)	D764 (Sedan)	O	2
N43	A34	panneau 90	O	1
N43	panneau 90	D8043a (Charleville-Mézières)	O	2
N43	D8043a (Charleville-Mézières)	EB20 Warcq (Bellevue).	O	3
N43	EB20 Warcq (Bellevue)	EB10 Warcq (Le Mal C.)	O	3
N43	EB10 Warcq (Le Mal C.)	EB20 Warcq (Le Mal C.)	O	3
N43	EB20 Warcq (Le Mal C.)	D309 (Damouzy))	O	3
N43	D309 (Damouzy))	panneau 90 (Tournes)	O	2
N43	panneau 90 (Tournes)	panneau 70 (Tournes)	O	2
N43	panneau 70 (Tournes)	EB10 Cliron	O	3
N43	EB10 Cliron	EB20 Cliron	O	3
N43	EB20 Cliron	D988	O	2
N43	D988	EB10 Lonny	O	3
N43	EB10 Lonny	EB20 Lonny	O	3
N43	EB20 Lonny	EB10 Le Pavé	O	3
N43	EB10 Le Pavé	EB20 Le Pavé	O	3
N43	EB20 Le Pavé	panneau 50	O	3
N43	panneau 50	N51	O	3
N51	Département de la MARNE	D8051a (Rethel)	O	2
N51	D8051a (Rethel)	D985 (Rethel)	O	2
N58	N43 (Bazeilles)	BELGIQUE	O	3

Route et n° du tronçon	Communes	Nom de Rue	Origine	Fin	Catégorie	Largeur des secteurs affectés par le bruit	Type de tissu
A34PROJET-01	PRIX-LES-MEZIERES		A34 sud Charleville	Barreau liaison N43	2	250	Tissu ouvert
	EVIGNY				2	250	Tissu ouvert
	LA FRANCHEVILLE				2	250	Tissu ouvert
	WARCQ				2	250	Tissu ouvert
	SAINT-PIERRE-SUR-VENCE				2	250	Tissu ouvert
A34PROJET-02	BELVAL		Barreau Liaison N43	N43 Le Piquet	2	250	Tissu ouvert
	REMILLY-LES-POTHEES				2	250	Tissu ouvert
	SAINT-MARCEL				2	250	Tissu ouvert
	WARCQ				2	250	Tissu ouvert
	LE CHATELET-SUR-SORMONNE				2	250	Tissu ouvert
	HAM-LES-MOINES				2	250	Tissu ouvert
	MURTIN-ET-BOGNY				2	250	Tissu ouvert
	HAUDRECY				2	250	Tissu ouvert
A34PROJET-03	ROCROI		N43 LePiquet	Sud de Rocroi	2	250	Tissu ouvert
	BOURG-FIDELE				2	250	Tissu ouvert
	LE CHATELET-SUR-SORMONNE				2	250	Tissu ouvert

Routes nationales des Ardennes concernées par la révision du classement sonore

Légende

□ Communes
classement 2015

— 1
— 2
— 3

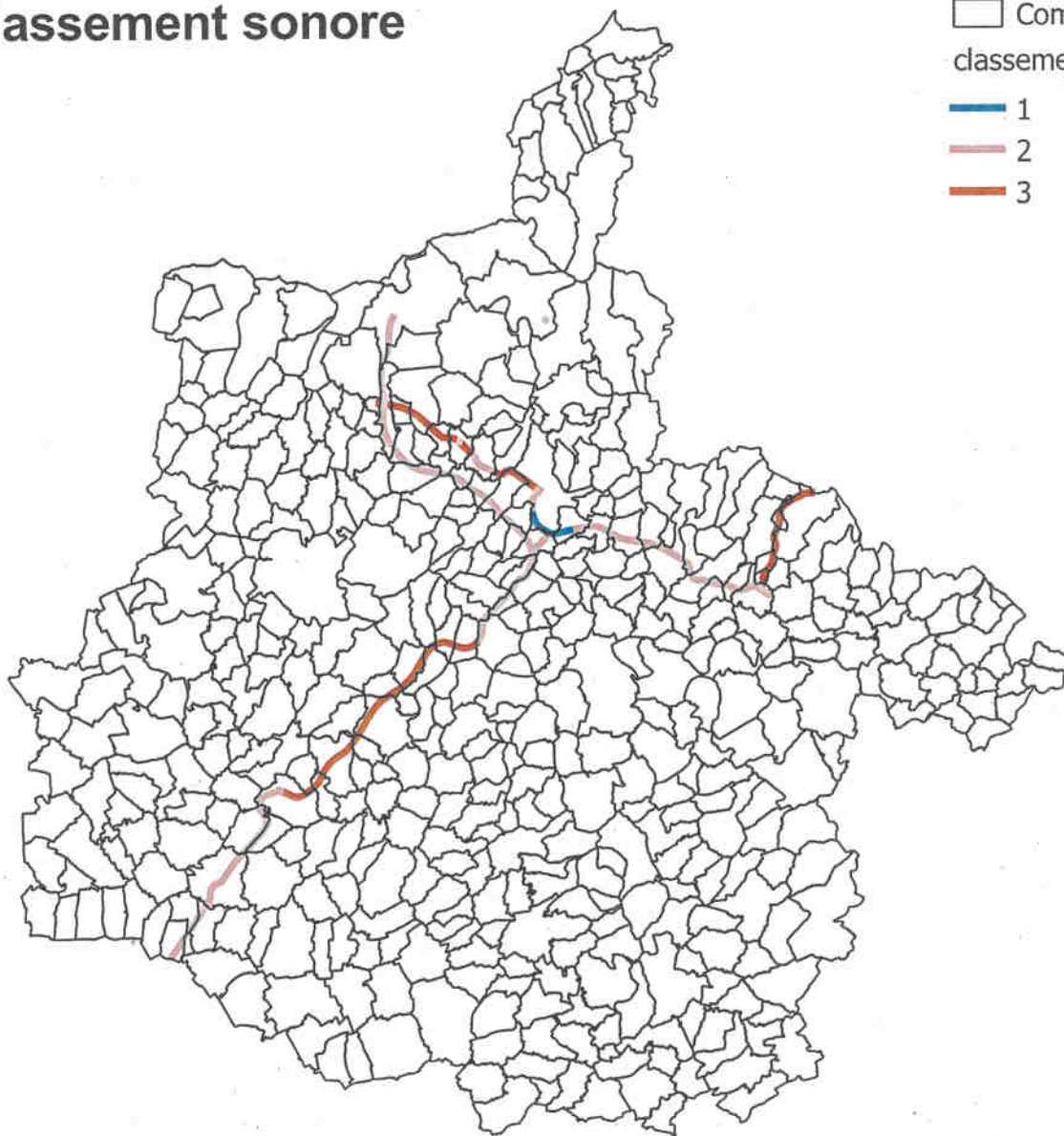



Liberté • Égalité • Fraternité
RÉPUBLIQUE FRANÇAISE

Direction départementale
des territoires

PRÉFET DES ARDENNES

Arrêté n°2016- 135

portant classement sonore des infrastructures de transports terrestres du réseau routier
départemental des Ardennes

Le Préfet des Ardennes,
Chevalier de l'Ordre national du Mérite,

Vu le code de l'environnement, notamment ses articles L571-10 et R571-32 à R571-43,

Vu le code de la construction et de l'habitation, notamment ses articles L111-11 à L111-11-3 et R111-4-1,

Vu le code de l'urbanisme et notamment son article R123-14,

Vu la loi n° 92-1444 du 31 décembre 1992 relative à la lutte contre le bruit, notamment ses articles 13 et 14,

Vu le décret n° 95-20 du 9 janvier 1995 pris pour l'application de l'article L111-11-1 du code de la construction et de l'habitation et relatif aux caractéristiques acoustiques de certains bâtiments autres que d'habitation et de leurs équipements,

Vu le décret n° 95-21 du 9 janvier 1995 relatif au classement des infrastructures de transports terrestres et modifiant le code de l'urbanisme et le code de la construction et de l'habitation,

Vu l'arrêté interministériel du 30 mai 1996 relatif aux modalités de classement des infrastructures de transports terrestres et à l'isolement acoustique des bâtiments d'habitation dans les secteurs affectés par le bruit,

Vu l'arrêté du 23 juillet 2013 modifiant l'arrêté du 30 mai 1996 relatif aux modalités de classement des infrastructures de transports terrestres et à l'isolement acoustique des bâtiments d'habitation dans les secteurs affectés par le bruit,

Vu l'arrêté préfectoral n° 2010/199 du 5 mai 2010 portant classement sonore des infrastructures de transports terrestres du réseau routier départemental des Ardennes,

Vu l'avis du comité de pilotage réuni le 2 décembre 2015,

Vu la mise en ligne du projet d'arrêté sur le site internet des services de l'État dans les Ardennes le 10 décembre 2015 et l'absence d'observation,

Vu la consultation des communes concernées, réalisée en application des dispositions de l'article R571-39 du code de l'environnement, et les avis formulés,

Considérant que l'article L. 571-10 du code de l'environnement pose les principes de la prise en compte des nuisances sonores pour la construction de bâtiments à proximité des infrastructures de transports terrestres,

Considérant la nécessité de réexaminer les bases techniques des arrêtés en vigueur et d'intégrer les évolutions en termes d'infrastructures nouvelles bruyantes dans les Ardennes,

Sur proposition de la directrice départementale des territoires ;

Arrête :

ARTICLE 1^{er} – L'arrêté préfectoral n° 2010/199 du 5 mai 2010 portant classement sonore des infrastructures de transports terrestres du réseau routier départemental des Ardennes est abrogé.

ARTICLE 2 – Les dispositions de l'arrêté du 30 mai 1996 susvisé sont applicables dans le département des Ardennes aux abords du tracé des infrastructures de transports terrestres mentionnées à l'article 3 du présent arrêté et représentées sur la carte jointe en annexe.

ARTICLE 3 – Le tableau joint en annexe donne, pour chacun des tronçons d'infrastructures mentionnés, le classement dans une des 5 catégories définies dans l'arrêté du 30 mai 1996 susmentionné.

ARTICLE 4 – Les bâtiments d'habitation, les bâtiments d'enseignement, les bâtiments de santé, de soin et d'action sociale, ainsi que les bâtiments d'hébergement à caractère touristique à construire dans les secteurs affectés par le bruit mentionnés à l'article 3 doivent présenter un isolement acoustique minimum contre les bruits extérieurs conformément aux décrets n° 95-20 et 95-21 susvisés.

Pour les bâtiments d'habitation, l'isolement acoustique minimum est déterminé selon les articles 5 à 9 de l'arrêté du 30 mai 1996 susvisé.

ARTICLE 5 – Les niveaux sonores que les constructeurs sont tenus de prendre en compte pour la construction ou la rénovation des bâtiments inclus dans les secteurs affectés par le bruit définis à l'article 3 sont :

Catégorie de la voie	Largeur du secteur	Niveau sonore au point de référence en période diurne (6h–22h) (db(A))	Niveau sonore au point de référence, en période nocturne (22h–6h) (db(A))
1	300 m	$L > 81$	$L > 76$
2	250 m	$76 < L \leq 81$	$71 < L \leq 76$
3	100 m	$70 < L \leq 76$	$65 < L \leq 71$
4	30 m	$65 < L \leq 70$	$60 < L \leq 65$
5	10 m	$60 < L \leq 65$	$55 < L \leq 60$

ARTICLE 6 – Les périmètres des secteurs situés au voisinage des infrastructures de transports terrestres, qui sont affectés par le bruit, devront être reportés à titre d'information dans les annexes des documents d'urbanisme et dans les plans de sauvegarde et de mise en valeur, conformément aux dispositions de l'article R 123-13 du code de l'urbanisme.

Ce dispositif a vocation à informer les maîtres d'ouvrage des bâtiments de l'existence de secteurs affectés par le bruit, dans lesquels il leur appartient de respecter les règles de construction définies par les arrêtés préfectoraux en matière d'isolation acoustique.

ARTICLE 7 – Les communes concernées par le présent arrêté sont les suivantes :

ANGECOURT
AUBRIVES
AUVILLERS-LES-FORGES
BAZEILLES
BELVAL
BLAGNY
BOGNY-SUR-MEUSE
CARIGNAN
CHALANDRY-ELAIRE
CHARLEVILLE-MEZIERES
CHILLY
CHOOZ
CLIRON
DAMOUCY
DONCHERY
DOUZY
ETALLE
ETEIGNIERES
FEPIN
FLIZE
FLOING
FROMELENES
FUMAY

GIVET
GIRONDELLE
HAM-SUR-MEUSE
HARACOURT
HAYBES
HIERGES
JOIGNY-SUR-MEUSE
LES AYVELLES
LE CHATELET-SUR-
SORMONNE
LAVAL-MORENCY
LES MAZURES
LONNY
LUMES
MAUBERT-FONTAINE
MONTCY-NOTRE-DAME
MONTIGNY-SUR-MEUSE
NEUVILLE-LES-THIS
NOUVION SUR MEUSE
NOUZONVILLE
NOYERS-PONT-MAUGIS
OSNES
POURU-SAINT-REMY

RANCENNES
RAUCOURT-ET-FLABA
REMILLY-AILLICOURT
RENWEZ
RETHEL
REVIN
SACHY
SAULT LES RETHEL
SEDAN
SEVIGNY-LA-FORET
SURY
TOURNES
THIS
TREMBLOIS-LES-ROCROI
VILLERS-SEMEUSE
VIREUX-MOLHAIN
VIREUX-WALLERAND
VIVIER-AU-COURT
VOUZIERES
VRIGNE AUX BOIS
WADELINCOURT
WARCQ

ARTICLE 8 – Le présent arrêté est applicable à compter de sa publication au recueil des actes administratifs du département des Ardennes et de son affichage en mairie des communes concernées.

Il sera publié sur le site internet des services de l'État dans les Ardennes.

En outre, en application des dispositions de l'article R 123-14 du code de l'urbanisme, la référence à cet arrêté et l'indication des lieux où il peut être consulté seront reportés dans les annexes des plans locaux d'urbanisme par les soins des maires concernés.

ARTICLE 9 – Le Secrétaire Général de la Préfecture des Ardennes, les maires des communes concernées et la directrice départementale des territoires des Ardennes, sont chargés, chacun en ce qui le concerne, de l'exécution du présent arrêté qui sera affiché, durant un mois, à la mairie des communes concernées.

Une copie du présent arrêté sera également adressée :

- au président du Conseil départemental des Ardennes,
- aux Maires des communes concernées.

Charleville-Mézières, le 22 MARS 2016

Frédéric PERISSAT

CLASSEMENT SONORE DES INFRASTRUCTURES DES TRANSPORTS TERRESTRES DU RESEAU ROUTIER DEPARTEMENTAL

ANNEXE

Libellé	Débutant	Finissant	Tissu	Catégorie
D1	D989 (Charleville-Mézières)	EB20 (Charleville-Mézières)	O	4
D1	EB20 (Charleville-Mézières)	EB10 (Nouzonville)	O	3
D1	EB10 (Nouzonville)	D22 (Nouzonville)	O	4
D1	D22 (Nouzonville)	EB20 Nouzonville	O	4
D1	EB20 Nouzonville	fin 70	O	4
D1	fin 70	EB10 Braux	O	3
D1	EB10 Braux	Place Danton (Braux)	O	4
D105	D5 (Vivier)	A34	O	4
D16	D9 (Warcq)	EB20 Warcq	O	4
D16	EB20 Warcq	EB10 This	O	3
D16	EB10 This	EB20 This	O	4
D16	EB20 This	EB10 Neuveville-Lès-This	O	3
D16	EB10 Neuveville-Lès-This	D34 (Neuveville-Lès-This)	O	4
D3	D8043a (Charleville-Mézières)	N43 (Charleville-Mézières)	O	4
D309	D9 (Warcq)	EB20 Warcq	O	4
D309	EB20 Warcq	N43	O	3
D33	A34	D5	O	3
D5	D6 (Floing)	D8043a (Sedan)	O	4
D58	D989 (Charleville-Mézières)	D59 (Charleville-Mézières)	O	4
D6	D8043a (Sedan)	EB20 Sedan	O	4
D6	EB20 Sedan	EB10 Wadelincourt	O	3
D6	EB10 Wadelincourt	EB20 Wadelincourt	O	4
D6	EB20 Wadelincourt	EB10 Pont-Maugis	O	4
D6	EB10 Pont-Maugis	EB20 Pont-Maugis	O	4
D6	EB20 Pont-Maugis	EB10 Remilly-Aillicourt	O	3
D6	EB10 Remilly-Aillicourt	EB20 Remilly-Aillicourt	O	4
D6	EB20 Remilly-Aillicourt	EB10 Angecourt	O	3
D6	EB10 Angecourt	EB20 Angecourt	O	4
D6	EB20 Angecourt	EB10 Haraucourt	O	3
D6	EB10 Haraucourt	EB20 Haraucourt	O	4
D6	EB20 Haraucourt	EB10 Raucourt-et-Flaba	O	3
D6	EB10 Raucourt-et-Flaba	D27 (Raucourt-et-Flaba)	O	4
D6e	D6 Wadelincourt	EB20 Wadelincourt	O	4
D6e	EB20 Wadelincourt	EB10 Sedan	O	3
D6e	EB10 Sedan	D8043a (Sedan)	O	4
D764	A34	D764B (giratoire - Les Ayvelles)	O	3
D764	D764B (giratoire - Les Ayvelles)	EB20 Les Ayvelles	O	4
D764	EB20 Les Ayvelles	EB10 Elaire	O	3
D764	EB10 Elaire	EB20 Elaire	O	4
D764	EB20 Elaire	EB10 Le Soumil	O	3
D764	EB10 Le Soumil	D864 (Flize)	O	4
D764	D24 (Donchery)	EB20 Donchery	O	4
D764	EB20 Donchery	D977 (giratoire)	O	3
D764	D977 (giratoire)	N43 (Sedan)	O	3
D764	D8043 (Bazeilles)	D129 (Bazeilles)	O	4

Libellé	Débutant	Finissant	Tissu	Catégorie
D764	D982 (Vouziers)	EB20 Vouziers	O	4
D764	EB20 Vouziers	D977	O	3
D8043	D52 (Blagny)	D981 (Carignan)	O	4
D8043	D981 (Carignan)	EB20 Carignan	O	4
D8043	EB20 Carignan	EB10 Wé	O	3
D8043	EB10 Wé	EB20 Wé	O	4
D8043	EB20 Wé	EB10 Sachy	O	3
D8043	EB10 Sachy	EB20 Sachy	O	4
D8043	EB20 Sachy	EB10 Pourru-Saint-Remy	O	3
D8043	EB10 Pourru-Saint-Remy	EB20 Pourru-Saint-Remy	O	4
D8043	EB20 Pourru-Saint-Remy	EB10 Douzy	O	3
D8043	EB10 Douzy	D964	O	4
D8043	D964	EB20 Douzy	O	3
D8043	EB20 Douzy	N43	O	3
D8043	N51	EB10 (Tremblois-lès-Rocroi)	O	3
D8043	EB10 (Tremblois-lès-Rocroi)	EB20 (Tremblois-lès-Rocroi)	O	4
D8043	EB20 (Tremblois-lès-Rocroi)	EB10 Maubert-Fontaine	O	3
D8043	EB10 Maubert-Fontaine	EB20 Maubert-Fontaine	O	4
D8043	EB20 Maubert-Fontaine	EB10 Mon Idée	O	3
D8043	EB10 Mon Idée	D877	O	4
D8043a	A34 (Villiers-Semeuse)	D34 (Villiers-Semeuse)	O	3
D8043a	D34 (Villiers-Semeuse)	N34 (Charleville-Mézières)	O	3
D8051	D949 (Givet)	EB20 Givet	O	4
D8051	EB20 Givet	panneau 70	O	3
D8051	panneau 70 (Les Chalets)	fin 70 (Les Chalets)	O	3
D8051	fin 70 (Les Chalets)	EB10 Vireux-Wallerand	O	3
D8051	EB10 Vireux-Wallerand	D989 (Vireux-Wallerand)	O	4
D8051	D989 (Vireux-Wallerand)	EB20 Vireux-Wallerand	O	4
D8051	EB20 Vireux-Wallerand	EB10 Montigny sur M.	O	3
D8051	EB10 Montigny sur M.	EB20 Montigny sur M.	O	4
D8051	EB20 Montigny sur M.	EB10 Fépin	O	3
D8051	EB10 Fépin	EB20 Fépin	O	4
D8051	EB20 Fépin	EB10 Fumay	O	3
D8051	EB10 Fumay	D988 (Fumay)	O	4
D8051a	D946 (giratoire Acy-Romance)	Bld Robert Masson	O	4
D8051a	Bld Robert Masson	Bld de la 2ème Division d'Infanterie	O	3
D8051a	Bld de la 2ème Division d'Infanterie	Place de la République	U	3
D8051a	Place de la République	D946	O	3
D949	D8051 (Givet)	EB20 Givet	O	3
D949	EB20 Givet	BELGIQUE	O	3
D988	N43	EB10 Renwez	O	3
D988	EB10 Renwez	EB20 Renwez	O	4
D988	EB20 Renwez	fin 70 (sortie Renwez)	O	3
D988	fin 70 (sortie Renwez)	D88 (Les Mazures)	O	3
D988	D88 (Les Mazures)	EB10 Revin	O	3
D988	EB10 Revin	D1 (Revin)	O	4
D988	D1 (Revin)	EB20 Revin	O	4
D988	EB20 Revin	fin 70	O	4
D988	fin 70	EB10 Fumay	O	3
D988	EB10 Fumay	D8051	O	4

Libellé	Débutant	Finissant	Tissu	Catégorie
D989	D8043a (Charleville-Mézières)	Avenue du Maréchal Leclerc	O	4
D989	Avenue du Maréchal Leclerc	Rue Daux	U	3
D989	Rue Daux	Avenue Jean-Jaurès	O	4
D989	Avenue Jean-Jaurès	n°33 avenue Forest	U	3
D989	n°33 avenue Forest	EB20 Charleville-Mézières	O	4
D989	EB20 Charleville-Mézières	fin 70	O	4
D989	fin 70	D88	O	3

Routes départementales des Ardennes concernées par la révision du classement

Légende

- Communes
- Classement 2015
 - 3
 - 4

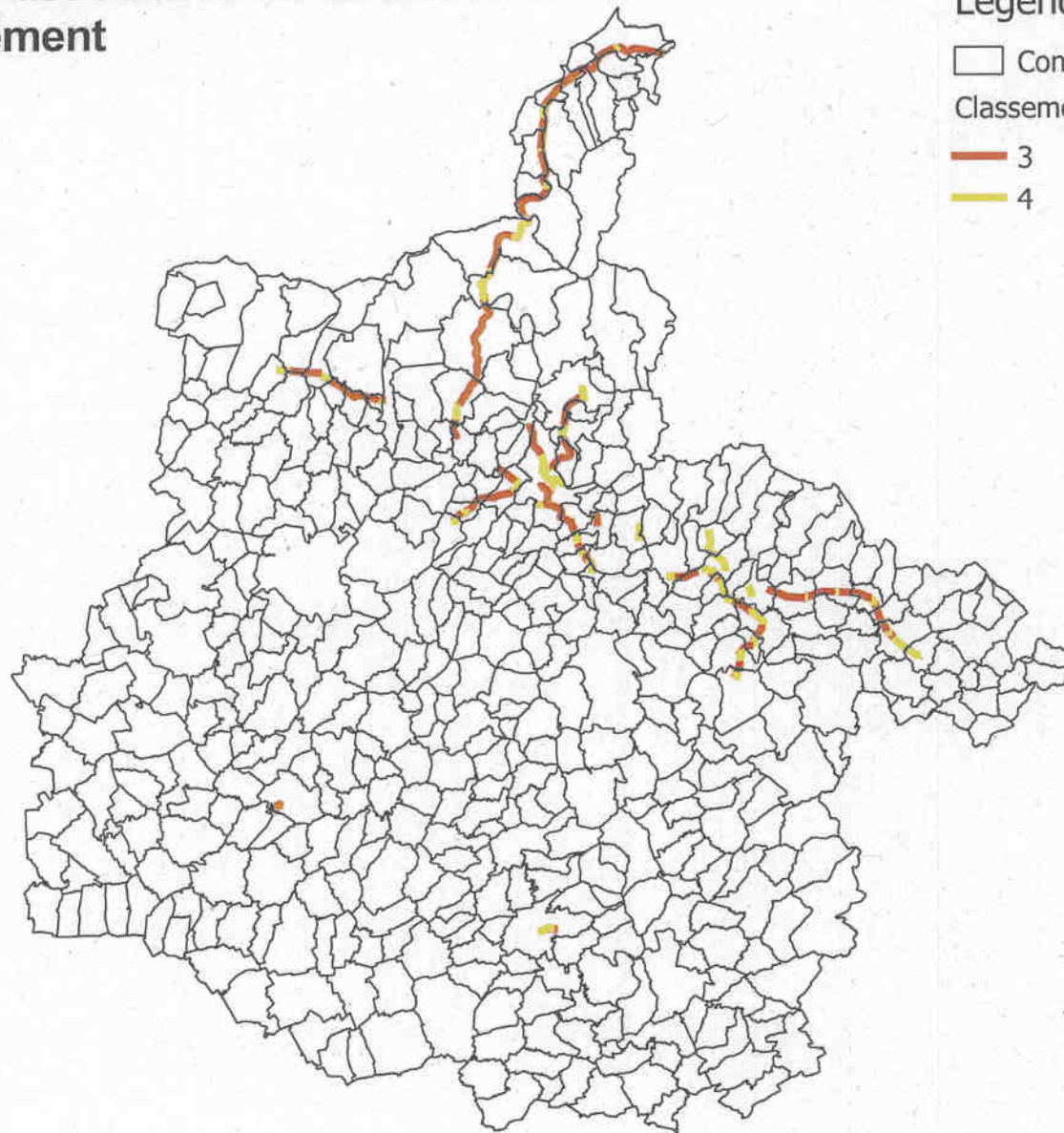



PRÉFECTURE DES ARDENNES

DIRECTION DÉPARTEMENTALE DES
AFFAIRES SANITAIRES ET SOCIALES
DES ARDENNES
Service Santé Environnement

Arrêté n° 108 / 2009

Portant réglementation des bruits de voisinage dans le département des Ardennes

LE PRÉFET DES ARDENNES
CHEVALIER DE LA LÉGION D'HONNEUR,

VU le Code de la Santé Publique, et notamment les articles L.1311-1 et L.1311-2, L.1312-1 et L.1312-2, R.1334-30 à R.1334-37 et R.1337-6 à R.1337-10, L.1421-4 et L.1422-1 ;

VU le Code de l'Environnement, et notamment les articles L.571-1 à L.571-26, R.571-25 à 31 et R.571-91 à R.571-97 ;

VU le Code Général des Collectivités Territoriales, et notamment les articles L.2212-1, L.2212-2, L.2213-4, L.2214-4 et L.2215-1 et L.2215-7 ;

VU le Code Pénal, et notamment les articles R.610-1 et R.623-2 ;

VU le Code de la Construction et de l'Habitation, et notamment les articles R.111-1 à R.111-17 et R.111-23-1 à R.111-23-3 ;

VU le Code de l'Urbanisme, et notamment les articles L.147-1 à L.147-8 et R.147-1 à R.147-11 ;

VU le décret n° 95-409 du 18 avril 1995 relatif aux agents de l'Etat et des communes commissionnés et assermentés pour procéder à la recherche et à la constatation des infractions aux dispositions relatives à la lutte contre le bruit ;

VU le décret n° 2002-887 du 3 mai 2002 relatif à certains rassemblements festifs à caractère musical ;

VU le décret n° 2006-1099 du 31 août 2006 relatif à la lutte contre les bruits de voisinage ;

VU le décret du 27 juin 2008 nommant M. Jean-François Savy en qualité de préfet des Ardennes,

VU l'arrêté préfectoral n° 2009 - 104 du 30 mars 2009 portant délégation de signature à M. Jean Luc Blondel, secrétaire général de la préfecture des Ardennes,

VU l'arrêté du 5 décembre 2006 relatif aux modalités de mesurage des bruits du voisinage ;

VU l'arrêté préfectoral du 07 juin 2001, relatif à la lutte contre les bruits de voisinage ;

VU l'avis du Comité Départemental de l'Environnement et des Risques Sanitaires et Technologiques en date du 19 mai 2009 ;

CONSIDERANT la nécessité de réglementer les bruits susceptibles d'être dangereux, de porter atteinte à la tranquillité publique, de nuire à la santé de l'homme ou à son environnement ;

CONSIDERANT la nécessité d'actualiser les dispositions réglementaires prises dans le département des Ardennes, en référence aux évolutions législatives et réglementaires nationales.

SUR proposition du Secrétaire Général de la Préfecture,

ARRETE

ARTICLE 1 :

Les dispositions de l'arrêté préfectoral du 07 juin 2001 sont abrogées et remplacées par les articles suivants.

Section 1 : Principes généraux

ARTICLE 2 :

Les dispositions du présent arrêté s'appliquent à tous les bruits de voisinage, à l'exception de ceux provenant des infrastructures de transports et des véhicules qui y circulent, des aéronefs, des activités et installations particulières de la défense nationale, des installations nucléaires de base, des installations classées pour la protection de l'environnement ainsi que des ouvrages et réseaux publics et privés de transports et de distribution de l'énergie électrique soumis à la réglementation prévue à l'article 19 de la loi du 15 juin 1906 sur les distributions d'énergie.

Lorsqu'ils proviennent de leur propre activité ou de leurs installations, sont également exclus les bruits perçus à l'intérieur des mines, des carrières, de leurs dépendances et des établissements mentionnés à l'article L.231-1 du code du travail.

Sont considérés comme bruits de voisinage :

- les bruits de comportements des particuliers ou émis par des matériels ou animaux dont ils ont la responsabilité ;
- les bruits d'activités professionnelles, sportives, culturelles ou de loisirs émis par les responsables de celles-ci ou les personnes dont ils ont la charge ou l'encadrement, ainsi que par tout matériel utilisé pour l'activité en cause.

ARTICLE 3 :

En tout lieu public ou privé, tout bruit excessif par son intensité, sa durée ou sa répétition, émis sans nécessité ainsi que par manque de précaution est interdit de jour, comme de nuit.

Des dérogations individuelles ou collectives, pour des manifestations particulières à caractère commercial, culturel ou sportif ou à l'occasion de fêtes ou réjouissances locales peuvent être accordées par les Maires des communes concernées. Les demandes de dérogation doivent être conformes aux dispositions de l'annexe 1 du présent arrêté.

Les fêtes suivantes font l'objet d'une dérogation permanente au présent article : jour de l'an, fête de la musique, fête nationale du 14 Juillet et fête communale.

Section 2 : Lieux publics ou privés et accessibles au public

ARTICLE 4 :

Sur la voie publique, sur les voies privées accessibles au public et dans les lieux publics ou privés, sont notamment interdits les bruits susceptibles de provenir :

- de publicité par cris ou par chants, ou par appareil bruyant ;
- de l'emploi d'appareils et de dispositifs de diffusion sonore amplifiée, y compris ceux embarqués dans des véhicules ;
- de réparations ou réglages de moteur, à l'exception des réparations de courte durée permettant la remise en service d'un véhicule immobilisé par une avarie fortuite en cours de circulation ;
- des tirs de pétards ou autres pièces d'artifice.

Des dérogations individuelles ou collectives, pour des manifestations particulières à caractère commercial, culturel ou sportif ou à l'occasion de fêtes ou réjouissances locales peuvent être accordées par les Maires des communes concernées. Les demandes de dérogation doivent être conformes aux dispositions de l'annexe 1 du présent arrêté.

ARTICLE 5 :

Lors de la création ou de l'extension d'une activité sportive, culturelle ou de loisir, dans ou à proximité d'une zone habitée ou constructible définie par des documents d'urbanisme opposables aux tiers, l'autorité administrative (Maire, Préfet) pourra réclamer la production d'une **étude acoustique** à la charge du pétitionnaire, réalisée par un bureau d'études spécialisé, permettant d'évaluer le niveau des nuisances susceptibles d'être apportées au voisinage et les mesures propres à y remédier, afin de satisfaire aux dispositions des articles R.1334-30 à R.1334-37 et R.1337-6 à R.1337-10-2 du Code de la Santé Publique.

Cette étude porte sur les activités et les zones de stationnement.

Sont notamment concernés les emplacements ou circuits de pratique des sports mécaniques, les activités utilisant des armes à feu, les fêtes foraines dont l'installation est habituelle et régulière.

Section 3 : Lieux diffusant de la musique amplifiée

ARTICLE 6 :

Sans préjudice de l'application de la réglementation en vigueur concernant les établissements diffusant de la musique amplifiée, les bruits émis dans les lieux accessibles au public, tels que cafés, bars, restaurants, lieux de bals, salles de spectacle, salles polyvalentes et autres établissements commerciaux assimilés, ne doivent à aucun moment être cause de gêne pour le voisinage. Les propriétaires, directeurs, gérants ou exploitants de tels établissements doivent prendre toutes mesures utiles pour assurer le respect de cette prescription, notamment lors de l'utilisation de terrasses privées ou concédées sur la voie publique et doivent faire réaliser une étude de l'impact des nuisances sonores conforme au cahier des charges figurant à l'annexe 2 du présent arrêté.

Si un limiteur de niveau sonore est mis en place, l'installateur doit établir une attestation de réglage conforme au modèle figurant à l'annexe 3 du présent arrêté.

Lors de la création ou de l'extension significative d'un établissement diffusant de la musique amplifiée, n'entrant pas dans le champ d'application des articles R.571-25 à R.571-30 du Code de l'Environnement, l'autorité administrative pourra réclamer la production d'une étude particulière, réalisée par un bureau d'études spécialisé, permettant d'évaluer le niveau des nuisances susceptibles d'être apportées au voisinage et les mesures propres à y remédier, afin de satisfaire aux dispositions des articles R.1334-33 et suivants du Code de la Santé Publique.

Section 4 : Bruit d'activités professionnelles

ARTICLE 7 :

Toute personne utilisant dans le cadre de ses activités professionnelles, à l'extérieur de locaux ou en plein air, sur la voie publique ou dans des propriétés privées, des outils ou appareils, de quelque nature qu'ils soient, susceptibles de causer une gêne pour le voisinage en raison de leur intensité sonore ou des vibrations transmises, doit prendre toute mesure propre à garantir la tranquillité du voisinage et en tout état de cause, **interrompre ses travaux entre 20 heures et 7 heures et toute la journée les dimanches et jours fériés, sauf en cas d'intervention nécessitée par l'urgence.**

Les agriculteurs sont autorisés à effectuer les travaux nécessaires à l'exercice de leur profession en dehors des heures et jours mentionnés ci-dessus durant les activités saisonnières de semis et de récolte. Néanmoins, entre 20h00 et 07h00, les opérateurs prendront toutes précautions pour éviter les bruits désinvoltes ou inutiles (autoradio, moteur en fonctionnement en l'attente de déchargement, stationnement prolongé,...) à proximité des zones habités

Lors de la création ou de l'extension significative d'un établissement d'activités industrielles, artisanales, commerciales ou agricoles, l'autorité administrative (Maire, Préfet) pourra réclamer à l'exploitant la réalisation **d'une étude acoustique** permettant d'évaluer le niveau des nuisances susceptibles d'être apportées au voisinage et les mesures propres à y remédier, afin de satisfaire aux dispositions des articles R.1334-30 à R.1334-37 et R.1337-6 à R.1337-10-2 du Code de la Santé Publique. Pour ce qui concerne la création de parcs éoliens, l'étude d'impact devra être conforme aux dispositions de l'annexe 4 du présent arrêté.

Au sein de ces établissements, les dispositifs fixes ou mobiles de ventilation, de réfrigération, de climatisation, de chauffage ainsi que les groupes électrogènes devront être installés et entretenus de manière à respecter la tranquillité du voisinage.

Il en est de même des opérations de manipulation, de chargement ou de déchargement de matériaux, matériels, denrées ou objets quelconques, ainsi que des engins ou dispositifs utilisés pour ces opérations.

Des dérogations exceptionnelles pourront être accordées par le préfet, après avis du maire de la commune concernée s'il s'avère nécessaire que les travaux considérés doivent être effectués en dehors des heures et jours autorisés à l'alinéa précédent.

ARTICLE 8 :

Les propriétaires ou exploitants de stations automatiques de lavage de véhicules automobiles sont tenus de prendre toute disposition afin que le fonctionnement du système de lavage, du système de séchage ou des aspirateurs destinés au nettoyage intérieur des véhicules, ne soit pas à l'origine de nuisances sonores pour les riverains. La musique produite par les autoradios des véhicules ne devra en aucun cas être source gêne pour le voisinage.

ARTICLE 9 :

Les matériels utilisés en vue de la protection des cultures contre les dégâts provoqués par les animaux ne doivent pas être installés dans des lieux où ils sont susceptibles de créer une gêne au voisinage, notamment du fait de la propagation favorisée par le vent. Leur utilisation doit être restreinte à quelques jours durant lesquels les cultures doivent être sauvegardées avant la récolte. Une distance d'implantation minimum de 500 mètres vis à vis des lieux habités est requise. Une solution moins bruyante mais tout aussi efficace doit être privilégiée.

Le nombre de détonations par heure pourra, en cas de besoin, être fixé de manière individuelle par le Maire, sur proposition de l'autorité sanitaire, après avis de la Chambre d'Agriculture.

Leur fonctionnement est interdit du coucher du soleil au lever du jour.

Section 5 : Bruit dans les propriétés privées

ARTICLE 10 :

Les occupants et utilisateurs de locaux privés, d'immeubles d'habitation, de leurs dépendances et de leurs abords doivent prendre toutes mesures afin que les travaux de bricolage ou de jardinage réalisés à l'aide d'outils ou d'appareils bruyants, tels que tondeuse à gazon à moteur thermique, tronçonneuse, bétonnière, perceuse (liste non limitative) ne soient pas cause de gêne au voisinage.

A cet effet, ces travaux ne sont autorisés qu'aux horaires suivants :

- **les jours ouvrables : de 8h30 à 12h00 et de 13h30 à 19h00 ;**
- **Les samedis : de 9h00 à 12h00 et de 14h00 à 18h00 ;**
- **Les dimanches et jours fériés : de 10h00 à 12h00.**

ARTICLE 11 :

Les propriétaires ou possesseurs de piscine sont tenus de prendre toutes mesures afin que les installations techniques ainsi que le comportement des utilisateurs ne soient source de gêne pour voisinage.

ARTICLE 12 :

Les propriétaires et possesseurs d'animaux, en particulier de chiens, y compris en chenil, sont tenus de prendre toutes mesures propres à éviter une gêne pour le voisinage, y compris par l'usage de tout dispositif dissuadant les animaux de faire du bruit de manière répétée et intempestive.

ARTICLE 13 :

Les éléments et équipements des bâtiments doivent être maintenus en bon état, de manière à ce qu'aucune diminution anormale des performances acoustiques n'apparaisse dans le temps ; le même objectif doit être assigné à leur remplacement.

Les installations de ventilation, de chauffage et de climatisation, individuelles ou collectives, ne doivent pas être source de gêne au voisinage.

Les travaux ou aménagements, quels qu'ils soient, effectués dans les bâtiments, ne doivent pas avoir pour effet de diminuer sensiblement les caractéristiques initiales d'isolement acoustiques des parois ou éléments constitutifs de l'immeuble ou du bâtiment.

Toutes précautions doivent être prises pour limiter le bruit lors de l'installation de nouveaux équipements individuels ou collectifs dans les bâtiments.

En cas de plainte, les propriétaires des bâtiments sont tenus d'apporter la preuve de la conformité des locaux.

Dans le cas où des alarmes domestiques sont installées, leur déclenchement ne doit pas se faire de manière répétée et intempestive.

Section 6 : Dispositions diverses

ARTICLE 14 :

Sanctions pénales : Les infractions aux présentes dispositions sont constatées par les services de police ou de gendarmerie, ou par tout agent commissionné et assermenté.

Ces infractions seront poursuivies et réprimées conformément aux textes en vigueur en matière de sanctions pénales et administratives.

ARTICLE 15 :

Dispositions complémentaires : Des arrêtés municipaux peuvent compléter les dispositions du présent arrêté, et préciser les conditions de délivrance des dérogations ou autorisations qui y sont prévues.

Ils peuvent également définir des horaires de fonctionnement plus restrictifs pour certains travaux de particuliers ou pour certains chantiers publics ou privés.

ARTICLE 16 :

Exécution :

Sont chargés de l'exécution du présent arrêté :

- Le Secrétaire Général de la Préfecture des Ardennes,
- Les sous-préfets des arrondissements de Rethel, Sedan et Vouziers,
- Mesdames et Messieurs les Maires du département des Ardennes,
- le Directeur Départemental des Affaires Sanitaires et Sociales,
- le Directeur Départemental de l'Équipement et de l'Agriculture,
- le Directeur Départemental de la Sécurité Publique,
- les Commandants des Groupements de Gendarmerie des Ardennes,
- le Directeur du Service Communal d'Hygiène et de Santé de Charleville-Mézières

Fait à Charleville-Mézières, le 18/06/2009

Pour le Préfet,
Le Secrétaire Général,

Jean-Luc BLONDEL

Annexe 1

Demande de dérogation aux articles 3 et 4 de l'arrêté préfectoral portant réglementation des bruits de voisinage

Le dossier de demande de dérogation doit être adressé à la mairie du lieu où se déroulera la manifestation, **au moins 2 mois** avant la date prévue.

Ce dossier doit contenir les pièces et éléments suivants :

- Coordonnées précises du demandeur avec téléphone et si possible adresse électronique ;
- Lieu de l'événement (adresse précise, commune) ;
- Nature précise de l'événement ;
- Horaires et dates de l'événement ;
- Plan de situation du lieu de l'événement avec localisation des sources de bruit, des habitations les plus proches et des zones réservées au public ;
- Niveaux sonores prévus à l'émission ;
- Descriptif des dispositifs de sonorisation prévus (puissance de la sonorisation, nombre et puissance des haut-parleurs, localisation précise de ces derniers ;
- Descriptif des dispositions qui seront prises pour limiter les nuisances sonores pour le voisinage ;
- Descriptif des dispositions qui seront prises pour que le public ne soit pas exposé à des niveaux sonores dépassant 105 dB(A) et 130 dB crête dans le cas de feux d'artifice ;
- Descriptif des sources potentielles de nuisances sonores (ex : chars sonorisés, motos, quads, compresseurs, groupe électrogènes, matériels, engins, etc.) ;
- Pour les manifestations itinérantes, joindre un plan de l'itinéraire.

MODELE DE DEROGATION MUNICIPALE A L'ARTICLE 3 DE L'ARRETE PREFECTORAL RELATIF A LA LUTTE CONTRE LE BRUIT.

Le Maire de la commune de

Vu le Code de l'environnement et notamment les articles L.571-1 à L.571-26, R.571-1 à R.571-97 ;

Vu le code de la santé publique et notamment les articles L.1311-1, L.1311-2, L.1312-1 et 2, L.1421-4, L.1422-1, R.1334-30 à R.1334-37 et R.1337-6 à R.1337-10-1 ;

Vu le code Général des collectivités territoriales et notamment ses articles L.2212-2 (2°), L.2214-4 et L.2215-7 ;

Vu l'arrêté préfectoral N° , portant réglementation des bruits de voisinage dans le département de XXX et notamment son article 3,

Vu la demande de M..... (nom, prénom, profession, adresse) à organiser une manifestation sonorisée, un concert, lors de (indiquer la manifestation) qui se déroulera du au (date).

Vu le dossier présenté par le pétitionnaire présentant les mesures de protections pour le public et les riverains prévues, en rapport avec le niveau des émissions sonores qui seront diffusées.

M.....devra mettre en place toutes les mesures de protections figurant dans le dossier de demande déposée à la mairie le

Il s'assurera qu'en aucun endroit accessible au public le niveau sonore dépasse un $L_{Aeq}(0,10 \text{ min})$ de 105 dB(A).

(cas des feux d'artifices) Il s'assurera qu'en aucun endroit accessible au public le niveau sonore ne dépasse une valeur de crête de 130 dB.

Il s'assurera également que tous les membres chargés de l'organisation, et que toutes les personnes ayant, à quelque titre que ce soit accès aux zones interdites au public du fait des niveaux sonores élevés, soient équipés de protections auditives adaptées aux niveaux sonores diffusés.

Fait à le

Le Maire,
(Signature du Maire et sceau de la Mairie)

Ampliation à :

- Monsieur le Préfet de
- Monsieur le Sous-Préfet de
- Monsieur le Commandant de la Brigade de gendarmerie.....

Le présent arrêté peut faire l'objet d'un recours devant le tribunal administratif de Chalons en Champagne dans les deux mois à compter du.....

Annexe 2

ETABLISSEMENTS DIFFUSANT DE LA MUSIQUE AMPLIFIEE

CAHIER DES CHARGES POUR LA RÉALISATION DES ÉTUDES DE L'IMPACT DES NUISANCES SONORES (prévues par l'article R.571-29 du Code de l'environnement)

1 - Présentation de l'établissement

- Type d'établissement,
- Nom et adresse de l'établissement, du propriétaire et de l'exploitant,
- Conditions d'exploitation : Horaires d'ouverture et jours de la semaine concernés par la diffusion de musique amplifiée,
- Type de musique diffusée (concerts, musique d'ambiance, karaoké...)
- Capacité d'accueil, localisation des secteurs accessibles au public,
- un plan ou un croquis dont l'échelle doit être précisée (au moins 1/100) décrivant les lieux et indiquant l'emplacement des sources de bruit liées à l'activité : Sonorisation, positionnement des enceintes, pistes de danses, entrées et sorties de l'établissement, sas ainsi que l'ensemble des ouvrants et la localisation des zones accessibles au public ;
- C'est sur ce plan que doivent être reportés les points de mesures sonométriques à l'émission et s'il y a lieu, le positionnement des sources de bruit utilisées pour l'étude d'impacts (sources de bruit rose ou blanc).

Si l'établissement et/ou les immeubles tiers sont sur plusieurs niveaux, le plan doit comporter des coupes longitudinales et transversales permettant de se repérer dans l'espace.

2 - Présentation de l'organisme réalisant l'étude

- Nom et adresse
- Coordonnées du chargé d'études
- Références et/ou accréditations dans le domaine considéré
- Nature de la mission (réalisation de l'étude d'impact, définition des travaux, suivi des travaux, rédaction du certificat d'isolement...)

3 - Voisinage

Un plan de situation au 1/2500, une note descriptive et éventuellement des photographies doivent faire ressortir et distinguer :

- L'établissement, son positionnement dans le quartier et vis-à-vis du voisinage, ses ouvrants (portes, fenêtres, exutoires de fumées...) les stationnements, les équipements susceptibles de générer ou de favoriser la transmission de bruits vers l'extérieur : Climatisation, extracteur, ventilation...
- L'ensemble des bâtiments tiers et leur affectation au moment de l'étude doivent ainsi être mentionnés :
 - Les bâtiments d'habitation ou destinés à un usage impliquant la présence prolongée de personnes pendant les périodes d'exploitation de l'établissement,
 - Les autres bâtiments (entrepôts, garages...).

4 - Environnement sonore initial (bruit résiduel)

- Pour cette quantification de l'environnement sonore initial, le point représentatif d'un lieu de vie qui serait susceptible d'être affecté par le niveau d'émergence le plus élevé, doit être retenu (si ce point se trouve dans un jardin ou sur une terrasse, la mesure se fait à cet endroit).

- Les points de mesures des niveaux de bruits résiduels doivent être identiques à ceux où sera estimé (projet) et mesuré le bruit à la réception (bruit ambiant durant l'exercice de l'activité) c'est-à-dire dans les propriétés ou en limite de propriétés des voisins.
- La durée des mesures doit être suffisante (au moins 30 min, voire plus en cas de bruit fluctuant) et l'heure des mesures représentative de la période pendant laquelle le bruit résiduel est le plus bas et où l'activité s'exerce.
- Le nombre de points de mesure est fonction de la configuration des lieux, il doit être suffisant pour évaluer convenablement l'environnement sonore initial.

5 - Recensement des sources de bruit et des niveaux sonores

- Un descriptif détaillé de l'ensemble de la chaîne de sonorisation y compris le cas échéant, du limiteur de pression acoustique doit être fourni. Celui-ci doit indiquer la marque, le modèle et le descriptif des appareils (puissance, rendement des enceintes et niveau sonore correspondant) et préciser pour le limiteur le niveau de réglage (seuil) ainsi que les modalités de déclenchement coupure, baisse de niveau, traitement du signal... S'agissant du limiteur, les conditions de contrôle, l'inviolabilité et la traçabilité des informations seront à préciser.
- Dans le cas où les enceintes acoustiques ou les sources sonores seraient situées à proximité d'un mur mitoyen, une attention toute particulière doit être portée sur les risques de transmission vibratoires. Ainsi, les spécificités techniques de mise en œuvre de l'installation visant à limiter les propagations : fixation des caissons, multiplication des sources... seront utilement mises en évidence.

6 - Niveaux sonores résultant de l'activité

- Les niveaux sonores induits par la diffusion de la musique à l'intérieur de l'établissement, en tout point accessible au public et à 0,5 mètre des sources de diffusion ainsi que celle des équipements extérieurs, le trafic... devront être quantifiés (projet) puis mesurés. Il s'agira des niveaux sonores maximums réels durant l'activité.
- Pour ce qui concerne le calcul de l'émergence, la diffusion, du bruit rose ou blanc et/ou du morceau de musique doit être réalisée par le biais de l'installation de sonorisation de l'établissement. Si cette disposition ne peut être respectée au moment de l'étude d'impact (pour les établissements en création) elle devra impérativement l'être à la fin de travaux.

6.1 - Etablissements en projet.

- Si l'établissement est à créer, une prévision des niveaux sonores doit être faite pour chaque source de bruit (sonorisation et autres)
- Cette estimation doit également porter sur le calcul des niveaux d'émergence prévisibles dans l'environnement de l'établissement.

6.2 - Etablissements existants

- Il convient de mesurer le niveau en réception aux points de mesure évoqués précédemment (environnement sonore initial) pour l'ensemble des sources. Pour ce qui est de la sonorisation, dans tous les cas, l'émission se fera à 99 dB par bande d'octave (Arrêté du 15 décembre 1998), c'est-à-dire 105 dB(A) en niveau global. S'il s'agit d'un local visé à l'article R.571-27 du Code de l'Environnement, les mesures d'isolement sont faites aux mêmes fréquences et même niveau d'émission. Si l'établissement dispose d'un limiteur de pression acoustique une seconde mesure sera effectuée à la puissance maximale, limiteur en fonctionnement.
- Le calcul d'émergence par rapport au bruit résiduel (niveau initial) se fait en dB(A) sauf pour les établissements visés à l'article R.571-27 du Code de l'Environnement. Pour ces établissements, le calcul d'émergence sera fait par bande d'octave entre 125 et 4000 Hz.
- Si l'établissement est destiné à recevoir plusieurs zones sonorisées et sources ou si plusieurs tiers sont concernés, l'opération doit être répétée plusieurs fois.

- Pour les sources de bruit extérieures (parking, extracteur de fumées, climatisation, ventilation...) il convient de réaliser des mesures spécifiques.
- La durée des mesures doit être au minimum de 30 minutes en chaque point.
- L'heure des mesures est celle correspondant au bruit résiduel le plus faible pendant la période d'activité de l'établissement.

Tous les résultats des mesures de niveaux sonores sont accompagnés des évolutions temporelles correspondantes et des analyses spectrales permettant d'identifier les différentes sources ainsi que les bruits parasites (passage d'un avion, d'une voiture, etc.), de connaître la date, l'heure et la durée de l'enregistrement. Toutes les mesures spectrales doivent faire apparaître la bande d'octave 63 Hz à titre indicatif.

7 - Cas particulier des locaux visés à l'article R.571-27 du Code de l'Environnement

Pour ces locaux un certificat d'isolement acoustique doit être réalisé par un organisme accrédité dans ce domaine. Cet organisme doit avoir été accrédité par le Comité Français d'accréditation (COFRAC) ou tout autre organisme d'accréditation signataire de l'accord multilatéral européen, établi dans le cadre de la coordination européenne des organismes d'accréditation. Le protocole de mesure et le modèle de certificat d'isolement acoustique figurent en annexe 2 du présent arrêté Préfectoral.

8 - Mesures prises pour le respect des réglementations et préconisations de l'organisme ayant réalisé l'étude

L'étude d'impact devra conclure clairement sur la conformité de l'établissement.

Si les conditions d'exploitation de l'établissement ne respectent pas les exigences réglementaires, il convient de définir les prescriptions permettant d'y remédier et de les mettre en œuvre.

Les améliorations peuvent être de 2 ordres :

- Renforcement des isolements acoustiques entre l'établissement et les avoisinants.
- Mise en place d'un limiteur de niveau sonore conforme au cahier des charges annexé à l'arrêté du 15 décembre 1998. Cet appareil permet de pallier à de faibles défauts d'isolement et de garantir le niveau sonore de 105 dB(A) dans les zones accessibles au public. Toutefois, son utilisation n'est pas pertinente dans le cas de lourds défauts d'isolement.

Lorsque les travaux d'amélioration auront été réalisés, des mesures acoustiques de réception devront être effectuées par un bureau de contrôle afin d'attester du respect des exigences réglementaires.

9 - Dispositions annexes

- Le système de ventilation de l'établissement devra faire l'objet d'une note attestant sa conformité par rapport aux dispositions du Règlement Sanitaire Départemental.
- Les installations annexes telles que les parkings doivent également faire l'objet d'un examen particulier et les solutions destinées à limiter leur impact sonores doivent être décrites.
- Les dispositions complémentaires pour limiter les nuisances provoquées par la sortie de la clientèle sur la voie publique devront être décrites (information du public, personnel ou moyens de surveillance, etc.).

Annexe 3

**ATTESTATION D'INSTALLATION ET/OU DE
REGLAGE D'UN LIMITEUR DE NIVEAU SONORE**

1 - ETABLISSEMENT	
Raison Sociale	
Responsable	
Type d'établissement	
Adresse	
Téléphone	
Fax	
Courriel	

2 - INSTALLATEUR / INTERVENANT	
Raison Sociale	
Responsable	
Adresse	
Téléphone	
Fax	
Courriel	

3 - ETUDE D'IMPACT DES NUISANCES SONORES	
Bureau d'études	
Date de l'étude	

4 - CONFORMITE AU CAHIER DES CHARGES	
Le limiteur est conforme au cahier des charges annexé à l'arrêté du 15 décembre 1998 pris pour application du décret n° 98-1143 du 15 décembre 1998, relatif aux établissements et locaux recevant du public et diffusant à titre habituel de la musique amplifiée.	
<input type="checkbox"/> oui <input type="checkbox"/> non	

5 - REMARQUES

6 - LIMITEUR DE NIVEAU SONORE	
Marque	
Type	
N° de série	
Emplacement du microphone	
Emplacement du micro conforme à l'étude	<input type="checkbox"/> oui <input type="checkbox"/> non

7 - LIMITEUR EN NIVEAU GLOBAL		
Niveau sonore global A		dB(A)
Temps d'intégration		min

8 - LIMITEUR PAR BANDES D'OCTAVES		
Niveau sonore global A		dB(A)
Temps d'intégration		min

Niveau à 63 Hz *		dB
Niveau à 125 Hz		dB
Niveau à 250 Hz		dB
Niveau à 500 Hz		dB
Niveau à 1 KHz		dB
Niveau à 2 KHz		dB
Niveau à 4 KHz		dB

Action commandée en niveau global	<input type="checkbox"/> oui <input type="checkbox"/> non
Action commandée par bandes d'octaves	<input type="checkbox"/> oui <input type="checkbox"/> non

* donnée non obligatoire

Fait à _____, le _____
(signature et cachet de l'organisme)

Annexe 4

CAHIER DES CHARGES POUR LA RÉALISATION DES ÉTUDES DE D'IMPACT RELATIVES AUX PARCS EOLIENS

Cette étude devra, au minimum, comporter les quatre chapitres suivants :

1. Description de l'aire d'étude et des populations qui y résident (zone d'habitat et établissements sanitaires, sociaux et médico-sociaux éventuels).

2. Etat acoustique initial : mesuré en des points représentatifs des zones d'habitat et des établissements sensibles. Cet état devra avoir été réalisé avant l'implantation des éoliennes (ou hors fonctionnement de celles-ci en cas d'extension ou de modification), dans des conditions variables de force et de direction de vent (comparaison de situation de vents faible < 2m/s, modéré < 5m/s, fort > 8 m/s au sol) et accompagné d'une description des conditions météorologiques du moment des mesures. La situation nocturne par vents modérés au sol sera préférentiellement prise en compte.

3. Etat acoustique prévisionnel : Cet état fournira une prévision des niveaux sonores engendrés par le projet, vis à vis des zones d'habitat précédemment identifiées. La prévision pourra être réalisée à l'aide de modèles de propagation sonore (les paramètres utilisés par le modèle, notamment les données du constructeur des machines sur les niveaux sonores d'émission, seront décrits) et/ou de données disponibles sur des sites équivalents (des données météorologiques sur site existant pourront être présentées).

Cette prévision portera sur des valeurs calculées, exprimées en dB(A), ainsi que sur les fréquences émises par les éoliennes (niveau en dB et valeur de la bande de fréquence-1/3 d'octave au minimum et en bande fine selon les données constructeur). A cet égard, il sera examiné la situation résultante en terme d'émergence globale, de tonalité marquée (au sens de la norme NFS 31010) et de fréquence particulière (ton pur ou bande fine) et, éventuellement, de présence d'infra-sons.

La prévision comportera plusieurs situations de vent (en vitesse et direction) et, notamment, examinera les conditions de fonctionnement des éoliennes en situation de vent modéré (au sol, mais suffisant à hauteur du moyeu de l'éolienne pour générer la production), avec vent portant vers une ou plusieurs zones habitées.

Cette prévision devra préciser les hypothèses et les limites du modèle (effets de sol, effets du relief, effets de la propagation en atmosphère instable ou stratifiée, etc.) et fournir des résultats accompagnés de leur marge d'incertitude.

4. Conclusion sur l'impact du projet et description des mesures compensatoires :

Les résultats obtenus seront comparés aux limites réglementaires, mais également discutés au regard des effets connus sur la santé (gêne, perturbation du sommeil, effets cardiovasculaire, stress, etc.).

Les périodes et durées de fonctionnement prévisionnelles des éoliennes (année météorologique normale) seront exposées au regard des résultats acoustique présentés. Ainsi, une discussion devra présenter les conditions d'occurrence de la gêne éventuelle.

Les mesures compensatoires éventuelles présenteront des solutions en rapport avec l'importance de l'impact et l'occurrence temporelle de la gêne.

Chemin :

Code de la santé publique

- ▶ Partie législative
 - ▶ Première partie : Protection générale de la santé
 - ▶ Livre III : Protection de la santé et environnement
 - ▶ Titre II : Sécurité sanitaire des eaux et des aliments
 - ▶ Chapitre Ier : Eaux potables.

Article L1321-1

- ▶ Modifié par Ordonnance n°2017-9 du 5 janvier 2017 - art. 2

Toute personne qui offre au public de l'eau en vue de l'alimentation humaine, à titre onéreux ou à titre gratuit et sous quelque forme que ce soit, y compris la glace alimentaire, est tenue de s'assurer que cette eau est propre à la consommation.

L'utilisation d'eau impropre à la consommation pour la préparation et la conservation de toutes denrées et marchandises destinées à l'alimentation humaine ainsi que l'utilisation d'eau impropre pour les usages domestiques sont interdites, à l'exception des cas prévus en application de l'article L. 1323-1.

Liens relatifs à cet article

Cité par:

Décret n°2001-1220 du 20 décembre 2001 - art. 30 (Ab)
Arrêté du 21 août 2008 (V)
Arrêté du 21 août 2008 - art. 1 (V)
Décret n°2009-424 du 17 avril 2009, v. init.
Code de la santé publique - art. L1323-1 (VT)
Code de la santé publique - art. L1324-1 A (V)
Code de la santé publique - art. L1523-5 (M)
Code de la santé publique - art. R1321-46 (M)
Code forestier - art. R412-23 (Ab)

Codifié par:

Rapport relatif à l'ordonnance n° 2000-548 du 15 juin 2000
Loi n°2002-303 du 4 mars 2002

Anciens textes:

Code de la santé publique - art. L19 (Ab)

Décrets, arrêtés, circulaires

TEXTES GÉNÉRAUX

MINISTÈRE DE L'ÉCOLOGIE, DE L'ÉNERGIE, DU DÉVELOPPEMENT DURABLE ET DE L'AMÉNAGEMENT DU TERRITOIRE

Arrêté du 17 décembre 2008 relatif au contrôle des installations privatives de distribution d'eau potable, des ouvrages de prélèvement, puits et forages et des ouvrages de récupération des eaux de pluie

NOR : DEVO0829068A

Le ministre d'Etat, ministre de l'écologie, de l'énergie, du développement durable et de l'aménagement du territoire, la ministre de l'intérieur, de l'outre-mer et des collectivités territoriales et la ministre de la santé, de la jeunesse, des sports et de la vie associative,

Vu le code général des collectivités territoriales, notamment ses articles L. 2224-9, L. 2224-12 et R. 2224-22-3 à R. 2224-22-6 ;

Vu le code de la santé publique, notamment les articles L. 1321-7, R. 1321-1, R. 1321-10, R. 1321-15, R. 1321-16 et R. 1321-57 ;

Vu le décret n° 2008-652 du 2 juillet 2008 relatif à la déclaration des dispositifs de prélèvement, puits ou forages réalisés à des fins d'usage domestique de l'eau et à leur contrôle ainsi qu'à celui des installations privatives de distribution d'eau potable ;

Vu l'arrêté du 11 janvier 2007 relatif au programme de prélèvements et d'analyses du contrôle sanitaire pour les eaux fournies par un réseau de distribution, pris en application des articles R. 1321-10, R. 1321-15 et R. 1321-16 du code de la santé publique ;

Vu l'arrêté du 21 août 2008 relatif à la récupération des eaux de pluie et à leur usage à l'intérieur et à l'extérieur des bâtiments ;

Vu l'avis de la mission interministérielle de l'eau en date du 13 novembre 2008 ;

Vu l'avis de la commission consultative d'évaluation des normes en date du 4 décembre 2008,

Arrêtent :

Art. 1^{er}. – Le contrôle prévu par le règlement de service en application des articles L. 2224-12 et R. 2224-22-3 du code général des collectivités territoriales porte sur les éléments suivants, après vérification, le cas échéant, de l'existence d'une déclaration déposée en mairie conformément à l'article L. 2224-9 du code général des collectivités territoriales :

I. – Le contrôle des dispositifs de prélèvement :

1° Concernant les puits ou forages :

- l'examen visuel des parties apparentes des ouvrages de prélèvement, puits ou forages permettant de constater la présence d'un capot de protection et de vérifier que les abords de l'ouvrage sont propres et protégés ;
- la vérification de la présence d'un compteur volumétrique prévu par l'article L. 214-8 du code de l'environnement, ne disposant pas de possibilité de remise à zéro, en état de fonctionnement et régulièrement entretenu ;
- les usages de l'eau visibles ou déclarés par l'utilisateur, effectués à partir du puits ou du forage ;
- la vérification qu'une analyse de la qualité de l'eau de type P1, à l'exception du chlore, définie dans l'arrêté du 11 janvier 2007 susvisé, a été réalisée par le propriétaire lorsque l'eau prélevée est destinée à la consommation humaine au sens de l'article R. 1321-1 du code de la santé publique ;
- la vérification de la mise en place de signes distinctifs sur les canalisations et sur les points d'usage quand les puits ou forages sont utilisés pour la distribution d'eau à l'intérieur des bâtiments.

2° Concernant les ouvrages de récupération d'eau de pluie :

L'examen visuel du système de récupération d'eau de pluie permettant de constater :

- le caractère non translucide, nettoyable et vidangeable du réservoir ;

- l'accès sécurisé du réservoir, pour éviter tout risque de noyade ;
- les usages visibles ou déclarés par l'usager, effectués à partir de l'eau de pluie récupérée ;
- dans le cas où les ouvrages de récupération d'eau de pluie permettent la distribution d'eau de pluie à l'intérieur des bâtiments :
 - le repérage des canalisations de distribution d'eau de pluie de façon explicite par un pictogramme « eau non potable », à tous les points suivants : entrée et sortie de vannes et des appareils, aux passages de cloisons et de murs ;
 - la présence d'une plaque de signalisation à proximité de tout robinet de soutirage d'eau de pluie, comportant la mention « eau non potable » et un pictogramme explicite.

II. – Le contrôle des installations privatives de distribution d'eau issue de prélèvement, puits ou forages et de récupération d'eau de pluie :

1° Concernant les installations privatives de distribution d'eau issue de prélèvement, puits ou forages :

L'agent du service public de distribution d'eau potable vérifie l'absence de points de connexion entre les réseaux d'eau de qualité différente.

Dans le cas contraire, il vérifie que le(s) point(s) de connexion est (sont) muni(s) d'un dispositif de protection accessible permettant d'éviter toute contamination du réseau public de distribution d'eau potable.

2° Concernant les installations privatives de distribution d'eau issue de récupération d'eau de pluie :

L'agent du service public de distribution d'eau potable vérifie :

- l'absence de raccordement temporaire ou permanent du réseau d'eau de pluie avec le réseau public de distribution d'eau potable ;
- l'existence d'un système de disconnexion par surverse totale en cas d'appoint en eau du système de distribution d'eau de pluie depuis le réseau public de distribution d'eau potable.

Art. 2. – Le rapport de visite précise notamment les éléments suivants :

- la date et le lieu du contrôle ;
- le nom de l'agent mandaté par le service ;
- le nom de l'abonné ou de son représentant ;
- le constat des éléments observés pour chaque point de contrôle du I de l'article 1^{er} pour les ouvrages de prélèvement, puits ou forage et ouvrages de récupération d'eau de pluie ;
- le constat des éléments observés pour chaque point de contrôle du II de l'article 1^{er}, les risques constatés et les mesures à prendre par l'abonné dans un délai déterminé pour le contrôle des installations privatives.

Art. 3. – L'abonné est tenu de laisser l'accès de sa propriété aux agents chargés du contrôle dans les conditions prévues par le règlement de service.

Art. 4. – Les dispositions du présent arrêté entrent en vigueur le 1^{er} janvier 2009.

Art. 5. – La directrice de l'eau et de la biodiversité, le directeur général des collectivités locales et le directeur général de la santé sont chargés, chacun en ce qui le concerne, de l'exécution du présent arrêté, qui sera publié au *Journal officiel* de la République française.

Fait à Paris, le 17 décembre 2008.

*Le ministre d'Etat, ministre de l'écologie,
de l'énergie, du développement durable
et de l'aménagement du territoire,*

Pour le ministre et par délégation :

*Le directeur adjoint
de l'eau et de la biodiversité,
J.-C. VIAL*

*La ministre de l'intérieur,
de l'outre-mer et des collectivités territoriales,*

Pour la ministre et par délégation :
Par empêchement du directeur général
des collectivités locales :

*L'adjoint,
B. DELSOL*

*La ministre de la santé,
de la jeunesse, des sports
et de la vie associative,*
Pour la ministre et par délégation :

*La directrice générale adjointe
de la santé,
S. DELAPORTE*



PRÉFET DE LA RÉGION
ALSACE - CHAMPAGNE-ARDENNE - LORRAINE

**Direction régionale
des affaires culturelles**
Alsace - Champagne-Ardenne - Lorraine

Adresse de correspondance

Pôle patrimoines
3 rue du faubourg Saint-Antoine - CS 60449
51037 Châlons-en-Champagne cedex
Tél. 03 26 70 36 50

Affaire suivie par : Violaine Bressand
Service : Archéologie
Téléphone : 03 26 70 63 34
Courriel : violaine.bressand@culture.gouv.fr
Références : SRA/16/VB/AM/001096

La Directrice régionale des affaires culturelles

à

Direction départementale des territoires
Service logement et urbanisme
Unité planification et aménagement
3 rue des Granges Moulues
B.P. 852
08011 Charleville-Mézières

Châlons-en-Champagne, le 02 juin 2016

Objet : Plan d'Occupation des Sols – Commune de WADELINCOURT (Ardennes) – Informations archéologiques.

P.J. : Carte du potentiel archéologique.

J'ai l'honneur de vous faire part des observations qui peuvent être faites par la direction régionale des affaires culturelles, service régional de l'archéologie, concernant le porter à connaissance des services de l'État dans le cadre de l'élaboration du dossier cité en objet.

À l'heure actuelle, plusieurs types de zone affectée d'un seuil de surface permettent de hiérarchiser le potentiel archéologique sur le territoire de la commune citée en objet. Ces zones géographiques sont définies sur la carte jointe au présent courrier. Ceci ne représente que l'état actuel de nos connaissances et ne saurait en rien préjuger de découvertes futures sur ce territoire.

À titre conservatoire, je demande également que le règlement du POS mentionne explicitement les textes qui constituent le cadre législatif et réglementaire de protection du patrimoine archéologique :

- Code du patrimoine, notamment son livre Ier, titre Ier et livre V, titres II, III et IV,
- Code de l'urbanisme, articles L425-11, R425-31 et R111-4,
- Code pénal, articles R645-13, 311-4-2, 322-3-1 et 714-1.

Je vous signale enfin qu'il n'est pas nécessaire que le service régional de l'archéologie soit associé à l'élaboration de ce plan d'occupation des sols. Cependant, je souhaite être consulté pour avis sur le document arrêté.

Mes collaborateurs du service régional de l'archéologie restent à votre disposition pour tous renseignements complémentaires concernant ce dossier.

Pour le Préfet de la région Alsace - Champagne-Ardenne - Lorraine et par délégation,
La Directrice régionale des affaires culturelles et par délégation,
Le Conservateur général du patrimoine
Chef du service de l'archéologie (site de Châlons)

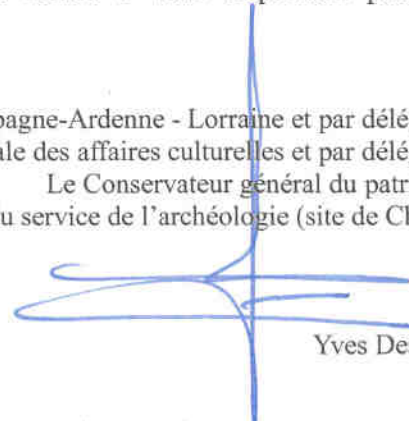

Yves Desfossés

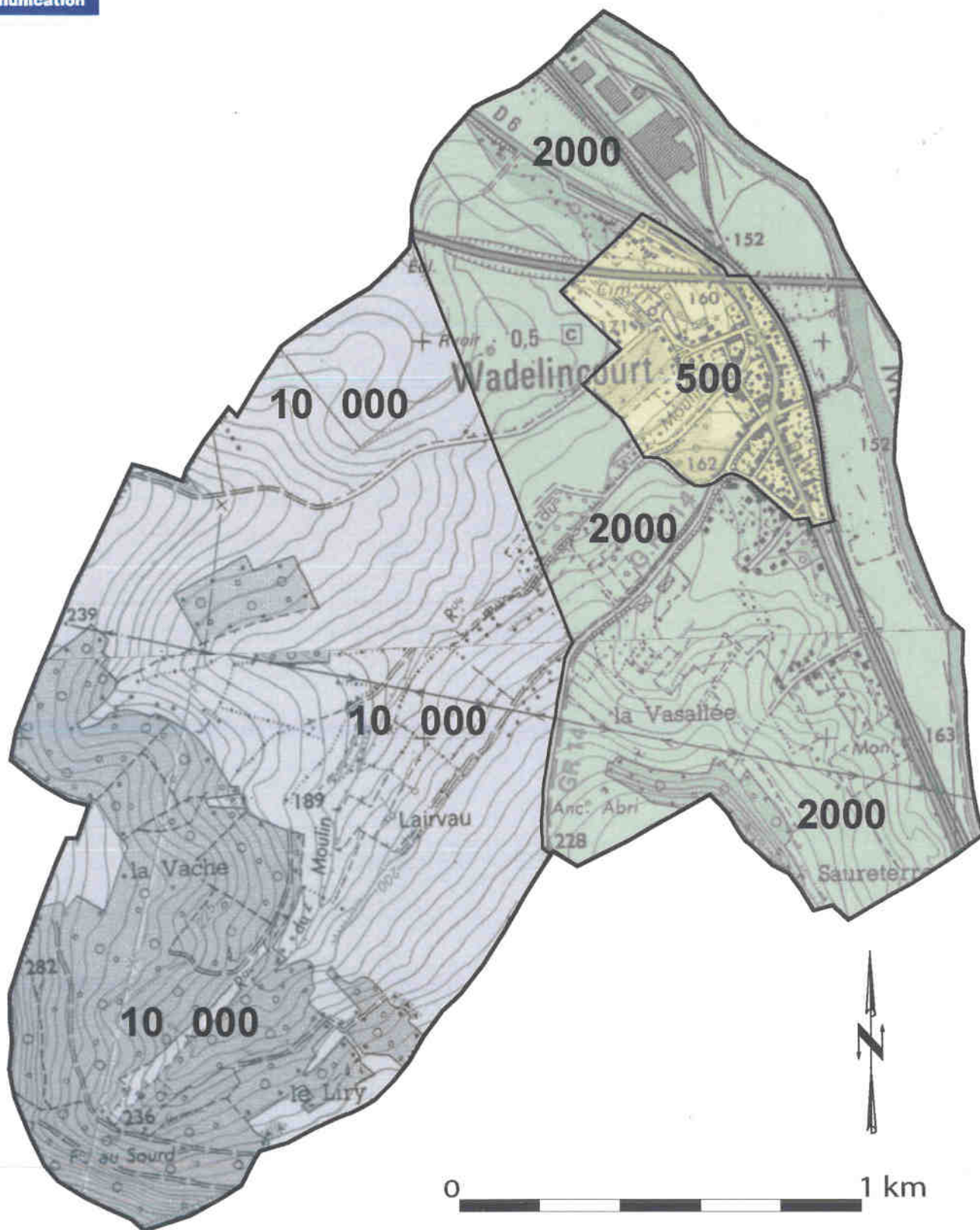

- 500** Tous les dossiers affectant une superficie supérieure ou égale à 500 m²
- 2000** Tous les dossiers affectant une superficie supérieure ou égale à 2000 m²
- 10 000** Tous les dossiers affectant une superficie supérieure ou égale à 10 000 m²