

**Légende**

- Conduites d'alimentation en eau potable

**Fond de plan cadastral :**

- Bâti dur
- Bâti léger
- Parcelle
- Contour communal

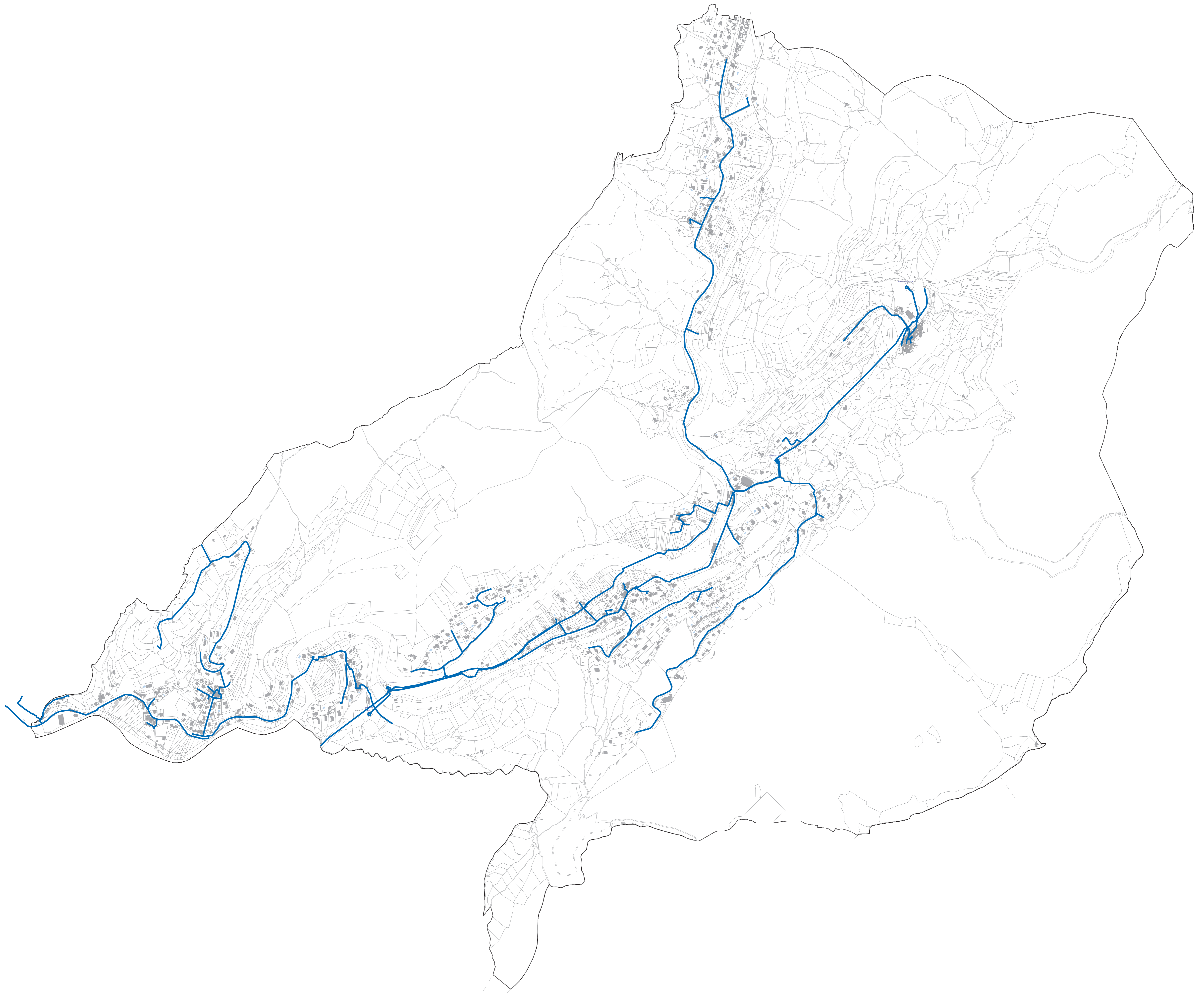

**COMMUNE DE PEILLON**

Département des Alpes-Maritimes - 06



**PLAN DU RESEAU EAU POTABLE**

Echelle : 1 / 5 000e





2015

# RAPPORT ANNUEL DU DELEGATAIRE

Peillon : Service de l'Eau Potable

## REPERES DE LECTURE

Le document intègre différents pictogrammes qui vous sont présentés ci-dessous.

<b>Repère visuel</b>	<b>Objectif</b>
	<b>Identifier rapidement nos engagements clés</b>
	<b>Mettre en évidence certaines de nos innovations et nos points différenciants</b>
	<b>Identifier nos démarches en termes de responsabilité environnementale, sociale, et sociétale</b>

## L'édito



### Veolia – Rapport annuel du délégataire 2015

Monsieur le Maire,

En 2015, la COP 21 scelle un nouvel accord universel sur le climat, applicable à tous.

La capacité à surmonter les conséquences du changement climatique est une question centrale et les collectivités sont les mieux placées pour en saisir les enjeux, notamment ceux liés à une gestion durable de l'eau et de l'assainissement.

A cet égard, la loi NOTRe fixe un nouveau cadre très structurant dans lequel devront s'exercer les compétences pour engager les solutions innovantes adaptées aux spécificités et contraintes des territoires.

Se rapprocher de nos Clients, c'est s'inscrire au cœur des projets de développement locaux. Veolia Eau France fait de cette proximité une valeur essentielle et de l'innovation un enjeu à partager avec vous pour réussir les challenges environnementaux.

Dans le même temps, il n'est pas possible d'ignorer que ces ambitions s'inscrivent dans un contexte économique et budgétaire particulièrement tendu pour l'ensemble des parties prenantes.

Notre entreprise accompagne donc cette mutation.

Ainsi, 2015 a été marquée par plusieurs éléments qui résultent largement d'un contexte qui s'impose à nous et préfigure ce que sera le cadre des métiers de l'eau pour ces prochaines années. Ces évolutions génèrent d'ores et déjà des variations importantes dans les Comptes Annuels de Résultat de l'Exploitation (CARE) établis au titre de l'exercice.

Veolia Eau France s'est engagée dans une profonde transformation qui s'appuie sur une stratégie essentielle : le maillage territorial. Les 8 anciennes Directions Régionales ont été supprimées et une partie de leurs moyens ont été transférés au profit de Centres Régionaux réduits en nombre mais renforcés. Cela constitue donc une étape importante pour rapprocher le plus possible les moyens d'exécution vers les contrats.

D'autres modifications importantes de périmètres sont également survenues qui ont contraint Veolia Eau France à redéployer ses fonctions support: des pertes de contrats mais aussi le cantonnement de moyens propres à certaines délégations dans le cadre de structures dédiées – au prix parfois d'une démutualisation de fonctions précédemment mises en commun.

Ces éléments ont nécessairement des impacts sur les CARE puisque les fonctions support de l'entreprise ont été redessinées et leurs périmètres d'intervention redéfinis. Le coût de ces dernières par contrat, tel qu'il est traduit dans le CARE, peut donc évoluer sensiblement.

C'est dans ce contexte que vous trouverez le Rapport Annuel du Délégué 2015. Nos Responsables locaux sont entièrement à votre disposition pour venir vous le présenter à votre convenance.

Soyez assurés que, chaque jour, nous sommes pleinement engagés à vos côtés et que nous avons à cœur de conserver et de renforcer votre confiance dans nos équipes.

Je vous prie d'agréer, Monsieur le Maire, l'expression de mes salutations les plus respectueuses.

Alain Franchi  
Directeur Général de Veolia Eau France

# La nouvelle stratégie de l'activité Eau de Veolia en France

L'activité Eau de Veolia évolue dans un marché en pleine mutation.

A la recherche de nouveaux leviers de croissance, Veolia vient de lancer sa filiale **NOVA VEOLIA**, chargée de développer de nouveaux services innovants pour le groupe. Elle investit dans les start-ups, développe des partenariats avec des entreprises de pointe ou lance elle-même des sociétés de services avec une forte composante digitale.

L'une des premières filiales créées, est la société **MAJIKAN** qui propose un service digital de planification et de suivi des interventions techniques multimétier. Elle dispose d'outils mobiles avec une application dédiée d'aide à la réalisation des interventions pour les équipes terrain et qui permettent de capitaliser sur des remontées d'informations, afin d'améliorer la connaissance et la maîtrise de votre patrimoine. **MAJIKAN** propose aussi des plateformes capables de gérer la sous-traitance, la prise de rendez-vous ou la remontée d'alertes.

Une autre filiale est **PAYBOOST** qui présente un service performant et innovant de facturation et de recouvrement de masse (loyers, charges, factures d'eau). Cette société propose une gestion originale et innovante de l'encaissement, pionnière sur le marché. Une solution de recouvrement intelligente et humaine visant à réduire les délais d'encaissement, en proposant aux clients les plus fragiles des solutions de paiement innovantes évitant l'engrenage des rejets bancaires et des pénalités associées.

La société **M2Ocity**, spécialisée dans les objets intelligents et connectés et qui développe une activité de télérelevé de compteurs d'eau est aussi filiale de **NOVA VEOLIA**. Son cœur de métier est d'intégrer des objets intelligents et connectables permettant une gestion facilitée de la cité et des bâtiments.

## Contacts :

- **NOVA VEOLIA** : [www.nova.veolia.com](http://www.nova.veolia.com)
- **MAJIKAN** : [contact@majikan.fr](mailto:contact@majikan.fr) / [www.majikan.fr](http://www.majikan.fr)
- **PAYBOOST** : [www.payboost.com](http://www.payboost.com)
- **M2Ocity** : [www.m2ocity.com](http://www.m2ocity.com)



# Sommaire

1.	L'essentiel de l'année	7
1.1.	Présentation du Contrat	8
1.2.	L'essentiel de l'année 2015	9
1.3.	Les indicateurs réglementaires 2015	11
1.4.	Autres chiffres clés de l'année 2015	12
1.5.	Le prix du service public de l'eau	14
1.6.	Un dispositif au service des clients	15
2.	La performance et l'efficacité opérationnelle à votre service	16
2.1.	L'efficacité de la production et de la distribution d'eau potable	17
2.2.	La qualité de l'eau	29
3.	Le Patrimoine de votre Service	38
3.1.	L'inventaire des biens	39
3.2.	Gestion du patrimoine et propositions d'amélioration	41
3.3.	Les indicateurs de suivi du patrimoine	50
4.	Les clients de votre service et leur consommation	53
4.1.	Les abonnés du service	54
4.2.	La satisfaction des clients	55
4.3.	Données économiques	56
5.	Une organisation de Veolia au service des clients	58
5.1.	Les équipes et moyens au service du territoire	59
5.2.	Veolia, acteur local du territoire	67
6.	Le rapport financier du service	73
6.1.	Le Compte Annuel de Résultat de l'Exploitation de la Délégation (CARE)	74
6.2.	Situation des biens	77
6.3.	Les investissements et le renouvellement	78
6.4.	Les engagements à incidence financière	79
7.	Annexes	83
7.1.	La facture 120 m <sup>3</sup>	84
7.2.	Le synoptique du réseau	86
7.3.	Le bilan énergétique du patrimoine	88
7.4.	L'empreinte environnementale	89
7.5.	Annexes financières	90
7.6.	Attestations d'assurance	99
7.7.	Actualité réglementaire 2015	103
7.8.	Glossaire	113
7.9.	Autres annexes	120



1.

# L'essentiel de l'année

# 1.1. Présentation du Contrat

Peillon : Service de l'Eau Potable

- **Délégataire :** VEOLIA EAU - Compagnie Générale des Eaux
- **Périmètre du service :** BLAUSASC, DRAP, PEILLON
- **Nature du contrat :** Concession
- **Prestations du contrat :** Compteurs eau froide, Distribution, Elévation, Gestion clientèle, Production, Branchements

Dans le cadre de ce contrat, le délégataire a en charge les prestations suivantes :

- La production comprenant l'exhaure et le traitement de l'eau ;
- L'élévation de l'eau jusqu'aux différents sites de stockage ;
- La distribution de l'eau jusqu'aux compteurs des clients ;
- Le renouvellement des équipements électromécaniques, des conduites de distribution, des branchements et de compteurs ;
- Le service à la clientèle comprenant la souscription des abonnements, la relève des compteurs, l'information des consommateurs, l'émission et le recouvrement des factures.

## → **Durée du contrat**

Date de début : 20/08/1952

Date de fin : 06/11/2017

## → **Liste des avenants**

Avenant N°	Date d'effet	Commentaire
8	18/06/2012	Confirmation durée du contrat facturation a terme echu
7	07/01/1999	Transfert à CGE-SAHIDE - ANNULE
6	21/04/1994	Mise en place de la tarification binôme Création d'un compte d'investissements
5	01/04/1967	Elargissement périmètre
4	01/04/1963	Création "Compte travaux"
3	19/08/1958	Travaux
2	14/03/1958	Travaux
1	07/04/1954	Modification prix bordereau

## 1.2. L'essentiel de l'année 2015

SERVICE DE L'EAU - COMMUNES DESSERVIES : BLAUSASC, DRAP, PEILLON

### LES CHIFFRES DU SERVICE

1 545	686	1	3	22	100 %	63,3	132
Habitants desservis	Abonnés (clients)	Installation de production	Réservoirs	Longueur de réseau (km)	Taux de conformité microbiologique (%)	Rendement de réseau (%)	Consommation moyenne (l/hab/j)

### PRINCIPAUX FAITS MARQUANTS DE L'ANNEE

#### Renforcement du Plan Vigipirate

Suite aux attentats dramatiques survenus en janvier et novembre 2015 qui ont endeuillé la France, les services du Premier Ministre ont envoyé une note à l'intention des Préfets de région, prônant le renforcement du plan vigipirate, ainsi que la mise en place de l'état d'urgence.

Ces dispositions ont conduit les exploitants de services d'eau à renforcer les mesures déjà en vigueur.

Ainsi, les axes suivants ont fait l'objet d'un suivi plus particulier :

- ✓ Surveillance accrue et signalement immédiat de toute intrusion ou acte inhabituel,
- ✓ Renforcement de la surveillance et de la vigilance (accompagnement des personnes extérieures à l'entreprise lors de leurs interventions, enregistrement de l'identité de tous les intervenants extérieurs aux installations, etc.),
- ✓ L'augmentation de la chloration des systèmes d'alimentation en eau potable (maintenir une concentration minimale en chlore libre de 0,3 mg/l en sortie des réservoirs,
- ✓ Renforcement des stocks de réactifs,
- ✓ Renforcement de la capacité d'intervention en urgence (sensibilisation du personnel, contrôle des réactifs plus fréquents, etc.),
- ✓ L'activation des dispositions techniques préventives (vérification de l'état des clôtures, contrôle des accès, contrôles des systèmes de détection d'intrusion, etc.).

C'est dans le cadre du renforcement du plan Vigipirate, que nos services ont engagé une réactualisation de l'état des lieux des dispositifs de sécurisation de toutes les installations de captage, de production et de distribution de votre périmètre. Cet inventaire vous a été transmis en début d'année 2016.

Au cours de l'année 2015, le délégataire a pris en charge

- L'extension sur 85 ml canalisation au quartier les Presses.
- L'équipement compteur de la distribution du réservoir de château vieux et sa télétransmission.
- L'équipement compteur de la distribution du réservoir de la Madone et sa télétransmission.
- L'équipement de compteur de prélèvement de la source chambre neuve et sa télétransmission.

#### **TRAVAUX A PREVOIR A COURT OU MOYEN TERME**

- Chambre neuve :
  - o Raccordement EDF
  - o Turbidimètre et régulation
- Mesure des débits de surverse à la station château vieux.
- Renouvellement du détendeur DN 100 de la station Peillon village.
- Renouvellement d'une vanne, plus ventouse et de la vidange route des Preisse.

## 1.3. Les indicateurs réglementaires 2015

INDICATEURS DESCRIPTIFS DES SERVICES		PRODUCTEUR	VALEUR 2015
[D101.0]	Nombre d'habitants desservis total (estimation)	Collectivité (2)	1 545
[D102.0]	Prix du service de l'eau au m3 TTC	Délégataire	2,68 Euro/m3
[D151.0]	Délai maximal d'ouverture des branchements pour les nouveaux abonnés défini par le service	Délégataire	1 j
INDICATEURS DE PERFORMANCE		PRODUCTEUR	VALEUR 2015
[P101.1]	Taux de conformité des prélèvements microbiologiques	ARS (1)	100 %
[P102.1]	Taux de conformité des prélèvements physico-chimiques	ARS (1)	100 %
[P103.2]	Indice de connaissance et de gestion patrimoniale des réseaux d'eau potable	Délégataire	80
[P104.3]	Rendement du réseau de distribution synchrone	Délégataire	63,3 %
[P105.3]	Indice linéaire des volumes non comptés	Délégataire	7,74 m3/jour/km
[P106.3]	Indice linéaire de pertes en réseau	Délégataire	6,54 m3/jour/km
[P107.2]	Taux moyen de renouvellement des réseaux d'eau potable	Collectivité (2)	0,24 %
[P108.3]	Indice d'avancement de la protection de la ressource en eau	Collectivité (1)	40 %
[P109.0]	Nombre d'abandons de créance et versements à un fonds de solidarité	Collectivité (2)	1
[P109.0]	Montant des abandons de créances ou des versements à un fond de solidarité	Collectivité (2)	40 €
[P151.1]	Taux d'occurrence des interruptions de service non programmées	Délégataire	11,66 u/1000 abonnés
[P152.1]	Taux de respect du délai maximal d'ouverture des branchements pour les nouveaux abonnés	Délégataire	100,00 %
[P153.2]	Durée d'extinction de la dette de la collectivité	Collectivité	A la charge de la collectivité
[P154.0]	Taux d'impayés sur les factures d'eau de l'année précédente	Délégataire	0,83 %
[P155.1]	Taux de réclamations	Délégataire	1,46 u/1000 abonnés

(1) La donnée indiquée est celle du système d'information du délégataire

(2) Les éléments de calcul connus du délégataire sont fournis dans le corps du présent rapport

En rouge figurent les codes indicateurs exigibles seulement pour les rapports soumis à examen de la CCSPL

## 1.4. Autres chiffres clés de l'année 2015

L'EFFICACITE DE LA PRODUCTION ET DE LA DISTRIBUTION	PRODUCTEUR	VALEUR 2015
Volume prélevé	Délégataire	136 447 m <sup>3</sup>
Volume produit (C)	Délégataire	136 447 m <sup>3</sup>
Volume acheté à d'autres services d'eau potable (D)	Délégataire	3 493 m <sup>3</sup>
Volume mis en distribution (m <sup>3</sup> )	Délégataire	139 940 m <sup>3</sup>
Volume de service du réseau	Délégataire	1 377 m <sup>3</sup>
Volume consommé autorisé 365 jours (A)	Délégataire	77 860 m <sup>3</sup>
Nombre de fuites réparées	Délégataire	13
LE PATRIMOINE DE VOTRE SERVICE	PRODUCTEUR	VALEUR 2015
Nombre d'installations de production	Délégataire	1
Capacité totale de production	Délégataire	1 248 m <sup>3</sup> /j
Nombre de réservoirs ou châteaux d'eau	Délégataire	3
Capacité totale des réservoirs ou châteaux d'eau	Délégataire	590 m <sup>3</sup>
Longueur de réseau	Délégataire	22 km
Longueur de canalisation de distribution (hors branchements)	Collectivité (2)	19 km
Longueur de canalisation renouvelée par le délégataire	Délégataire	85 ml
Nombre de branchements	Délégataire	663
Nombre de branchements en plomb	Délégataire	0
Nombre de branchements en plomb supprimés	Délégataire	1
Nombre de branchements neufs	Délégataire	2
Nombre de compteurs	Délégataire	644
Nombre de compteurs remplacés	Délégataire	25
LES CLIENTS DU SERVICE ET LEUR CONSOMMATION D'EAU	PRODUCTEUR	VALEUR 2015
Nombre de communes	Délégataire	1
Nombre total d'abonnés (clients)	Délégataire	686
- Abonnés domestiques	Délégataire	685
- Abonnés non domestiques	Délégataire	1
Volume vendu	Délégataire	74 719 m <sup>3</sup>
- Volume vendu aux abonnés domestiques	Délégataire	74 629 m <sup>3</sup>
- Volume vendu aux abonnés non domestiques	Délégataire	90 m <sup>3</sup>
Consommation moyenne	Délégataire	132 l/hab/j
Consommation individuelle unitaire	Délégataire	109 m <sup>3</sup> /abo/an

(1) La donnée indiquée est celle du système d'information du délégataire

(2) Les éléments de calcul connus du délégataire sont fournis dans le corps du présent rapport

En rouge figurent les codes indicateurs exigibles seulement pour les rapports soumis à examen de la CCSP

<b>LA SATISFACTION DES CLIENTS ET L'ACCES A L'EAU</b>	<b>PRODUCTEUR</b>	<b>VALEUR 2015</b>
Existence d'une mesure de satisfaction clientèle	Délégataire	<b>Mesure statistique d'entreprise</b>
Taux de satisfaction globale par rapport au Service	Délégataire	<b>87,02 %</b>
Existence d'une Commission consultative des Services Publics Locaux	Délégataire	<b>Oui</b>
Existence d'une Convention Fonds Solidarité Logement	Délégataire	<b>Oui</b>
<b>LES CERTIFICATS</b>	<b>PRODUCTEUR</b>	<b>VALEUR 2015</b>
Certification ISO 9001	Délégataire	En vigueur
Certification ISO 14001	Délégataire	En vigueur
Certification ISO 50001	Délégataire	En vigueur
Réalisation des analyses par un laboratoire accrédité	Délégataire	Oui
<b>L'EMPREINTE ENVIRONNEMENTALE</b>	<b>PRODUCTEUR</b>	<b>VALEUR 2015</b>
Energie relevée consommée	Délégataire	<b>147 337 kWh</b>

## 1.5. Le prix du service public de l'eau

### LA GOUVERNANCE DU SERVICE : ROLES ET RESPONSABILITES DES ACTEURS

Le contrat précise les rôles et responsabilités de l'autorité publique et de l'opérateur, les obligations de résultats, les objectifs de performance à atteindre et le prix du service ainsi que son évolution sur la durée du contrat.

Dans ce cadre, la gouvernance du service public de l'eau repose sur deux parties prenantes clés :

- 💧 L'autorité organisatrice : la collectivité locale fixe le niveau d'ambition pour le service public, définit les objectifs de performance à atteindre et contrôle l'opérateur,
- 💧 L'opérateur : Veolia gère le service, assure l'amélioration continue de la performance. Il rend compte à la collectivité et facilite sa mission de contrôle.

Veolia respecte la gouvernance mise en œuvre et veille à développer des outils et des pratiques permettant à chacun d'exercer pleinement son rôle.

### LA FACTURE 120 M3

En France, l'intégralité des coûts du service public est supportée par la facture d'eau. Elle représente l'équivalent de la consommation d'eau d'une année pour un ménage de 3 à 4 personnes.

A titre indicatif sur la commune de PEILLON l'évolution du prix du service de l'eau (redevances comprises, mais hors assainissement) par m<sup>3</sup> [D102.0] pour 120 m3, au tarif en vigueur au 1er janvier, est la suivante :

PEILLON Prix du service de l'eau potable	Volume	Prix Au 01/01/2016	Montant Au 01/01/2015	Montant Au 01/01/2016	N/N-1
<b>Part délégataire</b>			<b>247,22</b>	<b>246,39</b>	<b>-0,34%</b>
Abonnement			133,30	132,85	-0,34%
Consommation	120	0,9462	113,92	113,54	-0,33%
<b>Part collectivité(s)</b>			<b>10,45</b>	<b>10,45</b>	<b>0,00%</b>
Consommation	120	0,0871	10,45	10,45	0,00%
<b>Préservation des ressources en eau (agence de l'eau)</b>	<b>120</b>	<b>0,1108</b>	<b>9,32</b>	<b>13,30</b>	<b>42,70%</b>
<b>Organismes publics</b>			<b>34,80</b>	<b>34,80</b>	<b>0,00%</b>
Lutte contre la pollution (agence de l'eau)	120	0,2900	34,80	34,80	0,00%
<b>Total HT</b>			<b>301,79</b>	<b>304,94</b>	<b>1,04%</b>
TVA			16,59	16,75	0,96%
<b>Total TTC</b>			<b>318,38</b>	<b>321,69</b>	<b>1,04%</b>
<b>Prix TTC du service au m3 pour 120 m3</b>			<b>2,65</b>	<b>2,68</b>	<b>1,13%</b>

Les factures type sont présentées en annexe.

## 1.6. Un dispositif au service des clients

### VOTRE LIEU D'ACCUEIL

Veolia Eau  
30, rue Henri Gréville  
06500 Menton  
Tel : 0 969 329 328  
Fax : 04.92.29.69.21



### TOUTES VOS DEMARCHES SANS VOUS DEPLACER



***Pour toutes les questions relatives aux abonnements contactez-nous du lundi au vendredi de 8h à 19h et le samedi de 9h à 12h.***

Les abonnés peuvent également déposer directement leur relevé de consommation d'eau au **0 969 329 328** (services disponibles 24h/24, 365 jours par an).

#### ***Votre service client en ligne est accessible :***

- [www.service-client.veoliaeau.fr](http://www.service-client.veoliaeau.fr)
- sur votre smartphone via nos applications iOS et Android.



### VOS URGENCES 7 JOURS SUR 7, 24H SUR 24



***Pour toute fuite, incident concernant la qualité de l'eau ou fait anormal touchant le réseau, un branchement, une installation de stockage ou de production d'eau nous intervenons jour et nuit.***



2.

# La performance et l'efficacité opérationnelle pour votre service

## 2.1. L'efficacité de la production et de la distribution d'eau potable

Le niveau d'efficacité des services d'eau résulte de l'alliance de l'expertise des hommes et des femmes du service de l'eau, du savoir-faire de Veolia et de l'existence d'une véritable démarche de management de la performance.

### 2.1.1. L'EFFICACITE DE LA PRODUCTION : LE VOLUME PRELEVE ET PRODUIT

#### → *L'origine de l'eau alimentant le service*

L'alimentation en eau de la commune s'effectue à partir des sources qui alimentent l'aqueduc de Saint Thécle. Cette adduction est complétée par un puits en bordure du Paillon en secours.

L'eau est ensuite traitée dans l'usine de Chateaufieux, puis stocké dans deux réservoirs avant d'être desservie dans le réseau.

Photos de l'aqueduc de Saint Thécle :

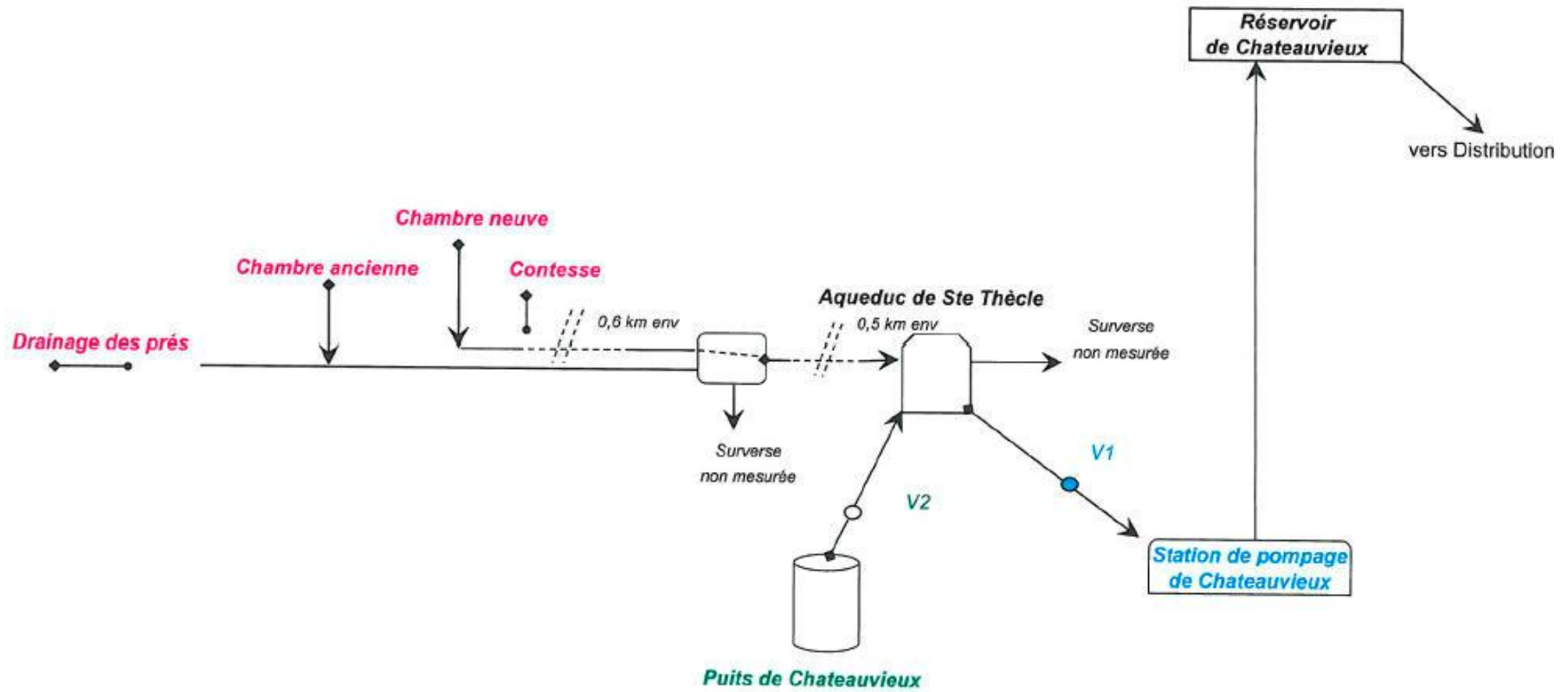

Photo du captage de Château vieux



Le schéma ci-dessous reprend le réseau décrit.

## SCHEMA DE PRELEVEMENT DE LA COMMUNE DE PEILLON



## → Le volume prélevé

Le volume prélevé par ressource et par nature d'eau est détaillé ci-après :

	2011	2012	2013	2014	2015	N/N-1
<b>Volume prélevé par ressource (m3)</b>	<b>162 724</b>	<b>141 244</b>	<b>126 819</b>	<b>116 774</b>	<b>136 447</b>	<b>16,8%</b>
UP - Usine de Châteauneuf	162 724	141 245	126 819	116 774	136 447	16,8%

	2011	2012	2013	2014	2015	N/N-1
<b>Volume prélevé par nature d'eau (m3)</b>	<b>162 724</b>	<b>141 244</b>	<b>126 819</b>	<b>116 774</b>	<b>136 447</b>	<b>16,8%</b>
Eau de surface	0	0	0	0	0	0%
Eau souterraine influencée	162 724	141 244	126 819	116 774	136 447	16,8%
Eau souterraine non influencée	0	0	0	0	0	0%

## → Le volume produit et mis en distribution

La production d'eau par installation de production a évolué de la façon suivante :

	2011	2012	2013	2014	2015	N/N-1
<b>Volume produit (m3)</b>	<b>162 724</b>	<b>141 244</b>	<b>126 819</b>	<b>116 774</b>	<b>136 447</b>	<b>16,8%</b>
UP - Usine de Châteauneuf (simple désinf.)	162 724	141 244	126 819	116 774	136 447	16,8%

**Evolution mensuelle des volumes d'eau potable produits à l'Usine de Châteauneuf**

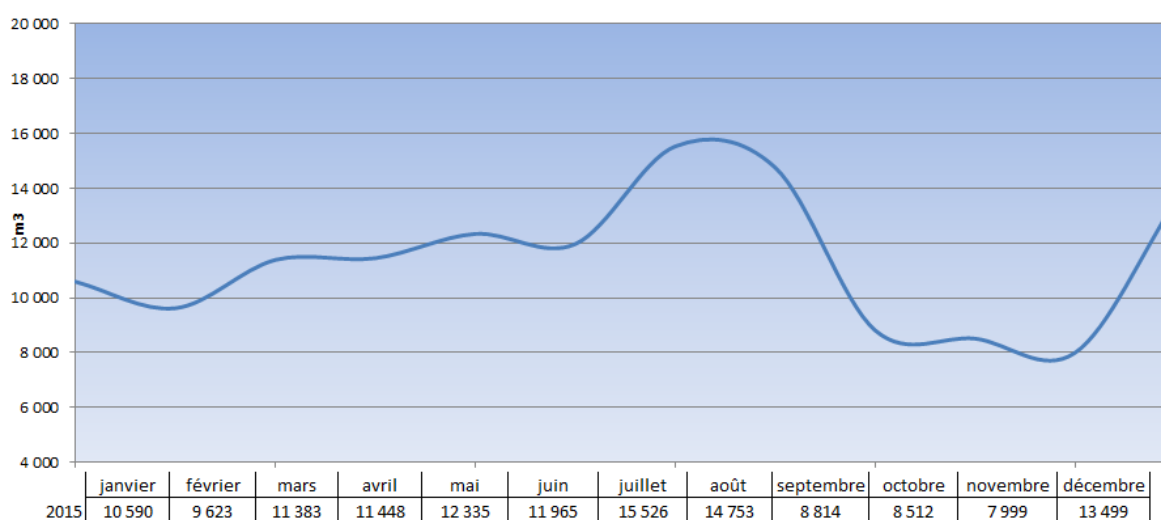

### Peillon – Volume mensuel produit

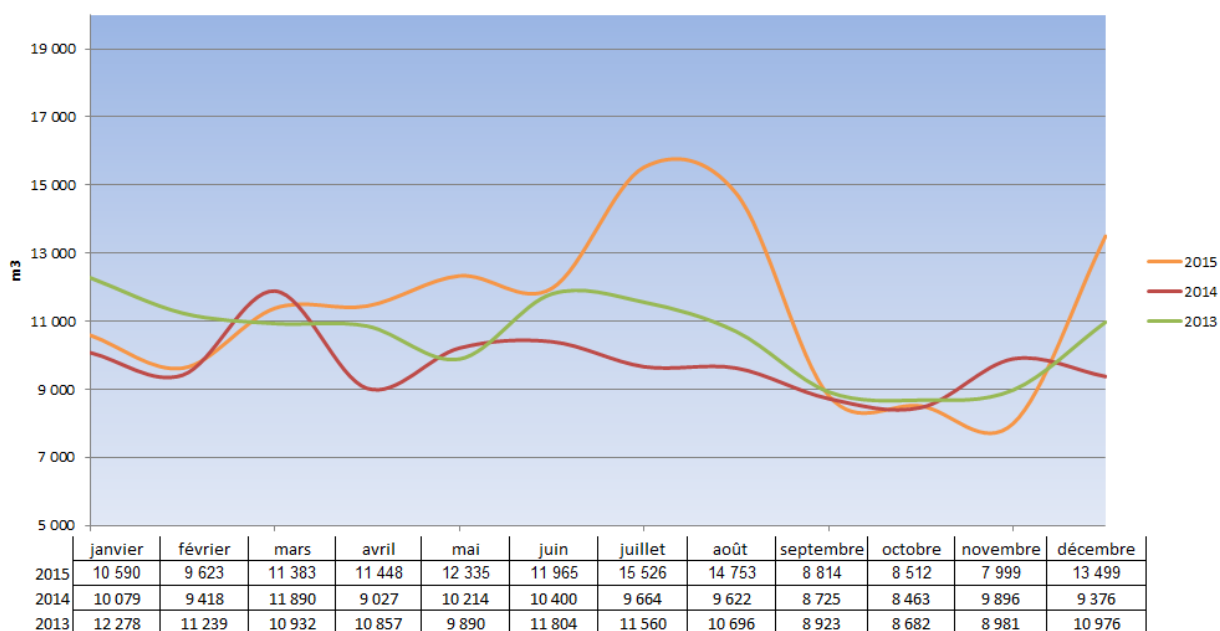

Total 2015	136 447
Total 2014	116 774
Total 2013	126 819

Les volumes produit et mis en distribution prennent en compte, le cas échéant, le volume acheté et vendu à d'autres services d'eau potable :

	2011	2012	2013	2014	2015	N/N-1
Volume prélevé	162 724	141 244	126 819	116 774	136 447	16,8%
<b>Volume produit (m3)</b>	<b>162 724</b>	<b>141 244</b>	<b>126 819</b>	<b>116 774</b>	<b>136 447</b>	<b>16,8%</b>
Volume acheté à d'autres services d'eau potable	0	0	0	0	3 493	-
<b>Volume mis en distribution (m3)</b>	<b>162 724</b>	<b>141 244</b>	<b>126 819</b>	<b>116 774</b>	<b>139 940</b>	<b>19,8%</b>

### Evolution des volumes produit et acheté à d'autres services d'eau potable

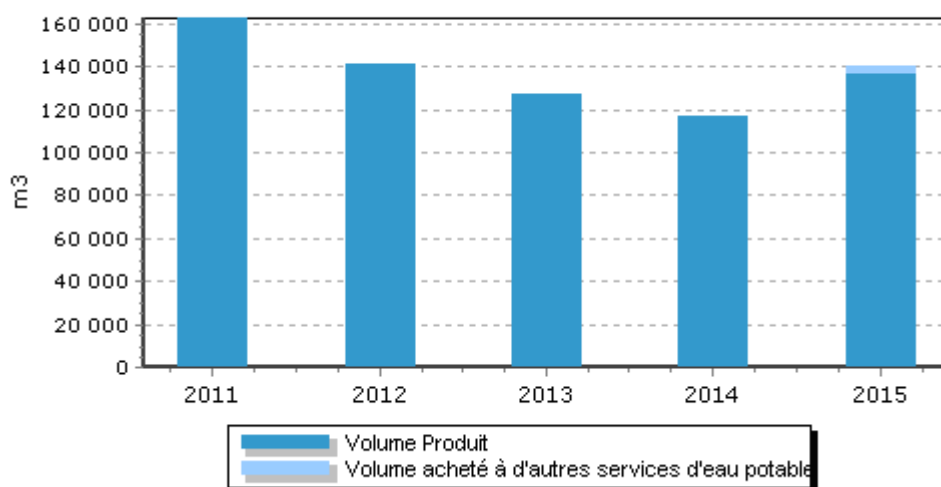

Le volume acheté à d'autres services d'eau potable est détaillé ci-après :

	<b>2015</b>
<b>Volume acheté à d'autres services d'eau potable (m3)</b>	<b>3 493</b>
SILCEN	3 493

Depuis le 1<sup>er</sup> janvier 2015 un achat d'eau est enregistré au SILCEN pour le secteur de Borgheas Supérieur, suite à l'accord Veolia Eau/Mairie de Peille/SILCEN.

→ **Bilan mensuel**

Le volume introduit et mis en distribution moyen par mois :

Peillon – Moyenne journalière du volume mensuel distribué en 2015

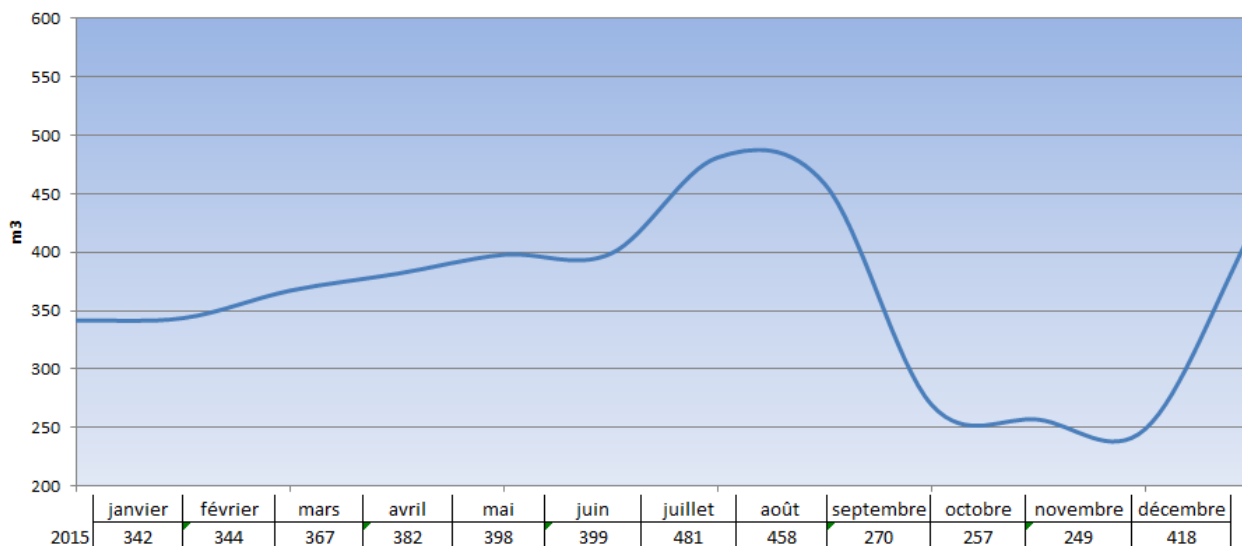

Moyenne Journalière 2015	364
--------------------------	-----

Peillon – Volume mensuel distribué en 2015

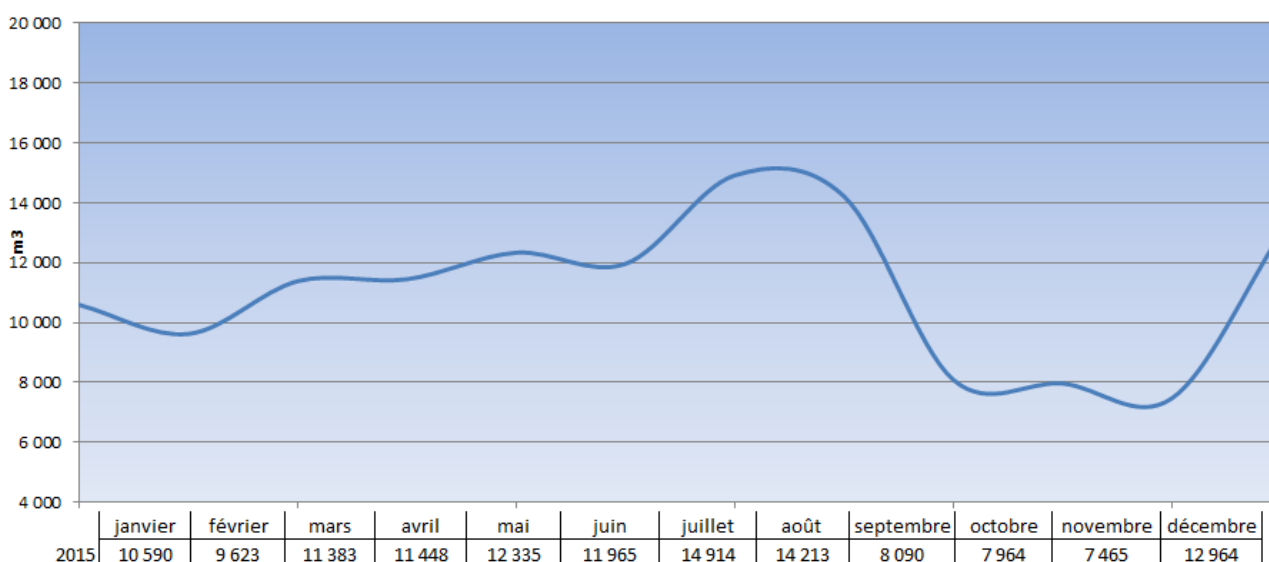

Total 2015	139 940
------------	---------

## 2.1.2. L'EFFICACITE DE LA DISTRIBUTION : LE VOLUME VENDU, LE VOLUME CONSOMME ET LEUR EVOLUTION

### → Le volume vendu

Le volume vendu est celui constaté sur les factures émises au cours de l'exercice. Il est égal au volume consommé autorisé augmenté du volume vendu à d'autres services d'eau potable, après déduction du volume de service du réseau, des dotations gratuites (dégrèvements pour fuites par exemple) et des éventuels forfaits de consommation.

Selon la typologie du décret du 2 mai 2007 (rapport sur le prix et la qualité du service), le volume vendu se décompose ainsi :

	2011	2012	2013	2014	2015	N/N-1
<b>Volume vendu selon le décret (m3)</b>	<b>70 479</b>	<b>79 536</b>	<b>82 349</b>	<b>74 547</b>	<b>74 719</b>	<b>0,2%</b>
<b>Sous-total volume vendu aux abonnés du service</b>	<b>70 479</b>	<b>79 536</b>	<b>82 349</b>	<b>74 547</b>	<b>74 719</b>	<b>0,2%</b>
domestique ou assimilé	70 392	79 475	81 829	74 442	74 629	0,3%
autres que domestiques	87	61	520	105	90	-14,3%

**Volume consommé total** : Correspond à la somme du volume comptabilisé et du volume consommé sans comptage.

**Volume vendu comptable** : Les volumes correspondant aux produits comptable de l'exercice N correspondent aux volumes des factures émises sur l'exercice N (hors produits à reporter : cas rare sur les volumes très principalement facturés à terme échu, contrairement aux primes fixes le plus souvent d'avance) moins les débits à établir N-1 et plus les débits à établir de l'année. Ceci a pour effet de ramener les volumes de l'exercice N, dans tous les cas, à ceux consommés sur l'exercice civile quelques soient les dates de relève et les dates d'émission de facture (effet vase communicant entre volume réel et volume estimé). Dans les comptes rendus financiers, nous injectons les produits de l'exercice comptable et devons donc disposer dans Bilan Technique des volumes correspondants.

Le volume vendu par typologie clients est détaillé comme suit :

	2015
<b>Volume vendu + exporté (m3)</b>	<b>74 719</b>
<i>dont clients individuels</i>	67 415
<i>dont clients collectifs</i>	223
<i>dont appareils publics</i>	385
<i>dont bâtiments communaux</i>	1 298

### → *Le volume consommé*

Le volume consommé autorisé est la somme du volume comptabilisé (issu des campagnes de relevés de l'exercice), du volume des consommateurs sans comptage (défense incendie, arrosage public, ...) et du volume de service du réseau (purges, vidanges de biefs, nettoyage des réservoirs,...). Il est ramené à 365 jours par un calcul prorata temporis sur la part comptabilisée, en fonction du nombre de jours de consommation.

Le volume consommé par les principaux abonnés ou gros consommateurs figure au tableau suivant :

	<b>2011</b>	<b>2012</b>	<b>2013</b>	<b>2014</b>	<b>2015</b>	<b>N/N-1</b>
Volume comptabilisé (m3)	61 565	72 612	74 507	67 567	69 321	2,6%
Volume consommateurs sans comptage (m3)	8 914	6 924	7 842	6 980	6 972	-0,1%
Volume de service du réseau (m3)	477	477	1 377	1 377	1 377	0,0%
<b>Volume consommé autorisé (m3)</b>	<b>70 956</b>	<b>80 013</b>	<b>83 726</b>	<b>75 924</b>	<b>77 670</b>	<b>2,3%</b>
Nombre de jours de consommation entre 2 relevés annuels	367	371	360	365	364	-0,3%
<b>Volume comptabilisé 365 jours (m3)</b>	<b>61 230</b>	<b>71 633</b>	<b>75 542</b>	<b>67 567</b>	<b>69 511</b>	<b>2,9%</b>
<b>Volume consommé autorisé 365 jours (m3)</b>	<b>70 621</b>	<b>79 034</b>	<b>84 761</b>	<b>75 924</b>	<b>77 860</b>	<b>2,5%</b>

→ Synthèse des flux de volumes

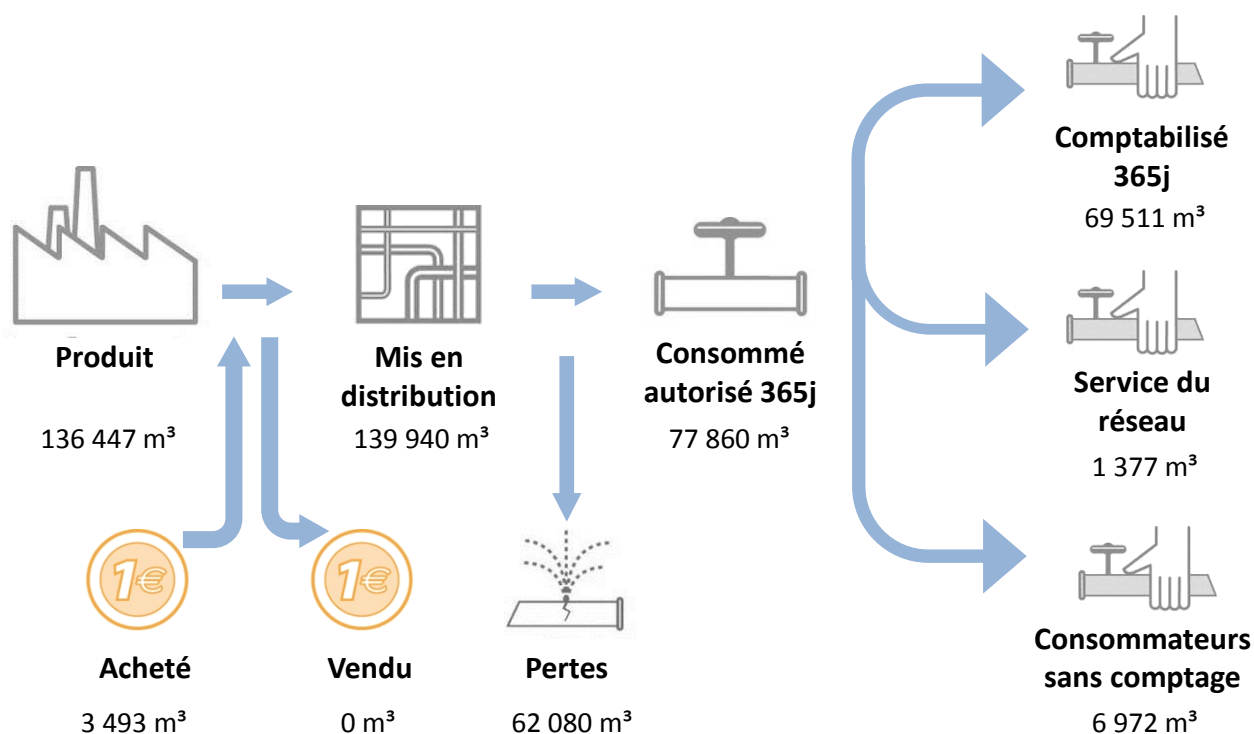

NOTA : Dans ce schéma, les volumes produits, les volumes achetés et vendus à d'autres services d'eau potable et par conséquent les volumes mis en distribution, sont calculés sur l'année civile c'est-à-dire du 1er janvier au 31 décembre de l'exercice. Ces volumes peuvent donc être différents des volumes dits « synchrones ». Les volumes synchrones sont en effet les volumes recalculés sur la même période que les volumes consommés et qui permettent d'obtenir le rendement de réseau synchrone.

### 2.1.3. LE RENDEMENT DE RESEAU

La performance d'un service ne se mesure plus uniquement à son aptitude à délivrer une eau de qualité au robinet du client final. La performance du service recoupe également la maîtrise des pertes en eau, enjeu environnemental d'aujourd'hui et de demain, dans la perspective du changement climatique.

Cette préoccupation environnementale et sociétale est irréversible : la réglementation, en prenant en compte les résolutions du Grenelle de l'environnement, a récemment évolué pour y répondre, en fixant des objectifs de performance des réseaux de distribution d'eau, variant de 65 à 85 % selon la taille et les caractéristiques des collectivités.

Mesurant la part du volume effectivement utilisé dans le volume introduit dans le réseau, le rendement de réseau permet d'apprécier la qualité du réseau et l'efficacité du service de distribution.

Il importe aux collectivités d'atteindre les objectifs de rendement fixés par la loi pour éviter de faire peser sur les consommateurs un surcoût dû aux pénalités – doublement de la redevance pour prélèvement sur la ressource - prévues par le texte si les plans d'actions rendus nécessaires ne sont pas définis et mis en œuvre.

Dans les quelques cas où cela s'avère nécessaire, Veolia propose les plans d'actions permettant d'atteindre les objectifs réglementaires de rendement **[P104.3]**, tout en prenant en compte les contraintes dues à des causes non prévisibles (présence de CVM<sup>1</sup> par exemple).

#### → Rendement de réseau calculé sur la période synchrone

Dans les tableaux précédents, le volume mis en distribution est calculé sur l'année civile : du 1<sup>er</sup> janvier 2015 au 31 décembre 2015.

Afin de rendre homogène le calcul du rendement de réseau, nous recalons ce volume sur la même période que les volumes consommés, à savoir pour cette année :

Ce recalage du volume mis en distribution sur une période synchrone aux volumes consommés, permet d'établir un rendement de réseau dit « synchrone » :

	2011	2012	2013	2014	2015	N/N-1
<b>Rendement du réseau de distribution sur période synchrone % (A+B)/(C+D)</b>	<b>40,6 %</b>	<b>60,7 %</b>	<b>61,0 %</b>	<b>62,8 %</b>	<b>63,3%</b>	<b>0,8%</b>
Volume consommé autorisé 365 jours (m3) . . . ..... A	70 621	79 034	84 761	75 924	77 860	2,5%
Volume produit sur période synchrone (m3). . . ..... C	173 866	130 213	139 035	120 847	123 090	1,9%

<sup>1</sup> Chlorure de Vinyl Monomère

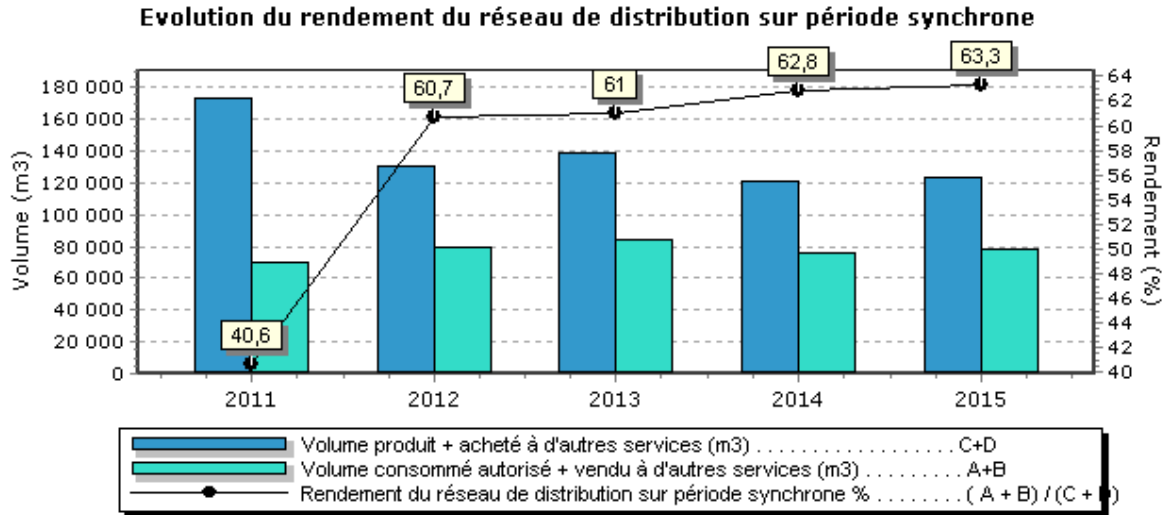

→ *L'indice linéaire des volumes non comptés [P105.3] et l'indice linéaire de pertes en réseau [P106.3]*

	2013	2014	2015
<b>Indice linéaire des volumes non comptés calculé sur période synchrone (m3/km/j) <math>(A-B)/(L/1000)/365</math></b>	<b>9,51</b>	<b>7,97</b>	<b>7,74</b>
Volume mis en distribution synchrone (m3) . . . . . A	139 035	120 847	123 090
Volume comptabilisé 365 jours (m3) . . . . . B	75 542	67 567	69 511
Longueur de canalisation de distribution (ml) . . . . . L	18 286	18 309	18 957

	2013	2014	2015
<b>Indice linéaire de pertes en réseau calculé sur période synchrone (m3/km/j) <math>(A-B)/(L/1000)/365</math></b>	<b>8,13</b>	<b>6,72</b>	<b>6,54</b>
Volume mis en distribution synchrone (m3) . . . . . A	139 035	120 847	123 090
Volume consommé autorisé 365 jours (m3) . . . . . B	84 761	75 924	77 860
Longueur de canalisation de distribution (ml) . . . . . L	18 286	18 309	18 957

## → Performance opérationnelle du réseau de distribution sur période synchrone

Année	ILC (m <sup>3</sup> /j/km)	Rdt Grenelle 2 (%)	Rdt (%)	ILP (m <sup>3</sup> /j/km)	ILVNC (m <sup>3</sup> /j/km)
2015	11,25	67,3	63,3	6,54	7,74
2014	11,36	67,3	62,8	6,72	7,97
2013	12,69	67,5	61,0	8,13	9,51
2012	11,8	67,4	60,7	7,76	8,81

*Rdt* (Rendement du réseau de distribution (%)) : (volume consommé autorisé 365j + volume vendu à d'autres services) / (volume produit + volume acheté à d'autres services)

*ILP* (indice linéaire des pertes (m<sup>3</sup>/j/km)) : (volume mis en distribution – volume consommé autorisé 365 jours) / ((longueur de canalisation de distribution)/365)

*ILVNC* (indice linéaire des volumes non-comptés (m<sup>3</sup>/j/km)) : (volume mis en distribution – volume comptabilisé 365 jours) / ((longueur de canalisation de distribution)/365)

*ILC* (indice linéaire de consommation (m<sup>3</sup>/j/km)) : (volume consommé autorisé 365j + volume vendu à d'autres services) / ((longueur de canalisation de distribution hors branchements)/365)

*Objectif Rdt Grenelle 2 (%)* : Seuil de rendement à atteindre compte-tenu des caractéristiques du service, estimé conformément au décret du 27 janvier 2012.

### **Obligation réglementaire d'établir et de mettre en œuvre un plan d'action avant le 31/12/2016**

#### **Réduction des pertes en eau des réseaux de distribution d'eau potable**

- **Détermination du seuil de rendement « Grenelle 2 »**

La loi de Grenelle 2 vise un objectif général de rendement de **85%**.

Pour les contrats, dont le rendement du réseau est inférieur à 85%, l'objectif de rendement est pondéré en fonction de l'Indice Linéaire de Consommation (ILC).

Le seuil de rendement « Grenelle 2 » est alors calculé par application de la formule :

$$\text{Rdt \%} = 65 + 0,2 \times \text{ILC}$$

**Le seuil de rendement « Grenelle 2 »** pour le contrat de **PEILLON** s'établit à **67.3 %** en **2015**.

Le rendement de réseau 2015 étant inférieur au seuil rendement « Grenelle 2 », un plan d'action a été mis en œuvre pour réduire les pertes d'eau.

Le plan d'action, proposé par Véolia Eau, visant à réduire à court terme, le taux de perte du réseau de distribution d'eau potable, se décline de la manière suivante :

- **Plan d'action mis en œuvre par Véolia Eau en 2016 :**
  - a) Surveillance des débits refoulés.
  - b) Pré-localisation acoustique itinérante.
  - c) Intervention de recherche et localisation de fuites sur zones prédéfinies suite à analyse des pré-localisateurs.
  - d) Recherche (annuelle) systématique de fuite sur la totalité du réseau par équipe spécialisée.

## 2.2. La qualité de l'eau

La qualité de l'eau et notamment celle à disposition des clients du service est une priorité absolue car elle est un enjeu de santé publique.

### → Les phénomènes impactant la qualité de l'eau en réseau

Les phénomènes de dégradation de la qualité de l'eau sont complexes et leur compréhension nécessite une bonne connaissance de la conception du réseau, de son environnement et des pratiques d'exploitation. La figure ci-dessous explicite les différents mécanismes de dégradation de la qualité de l'eau en réseau.

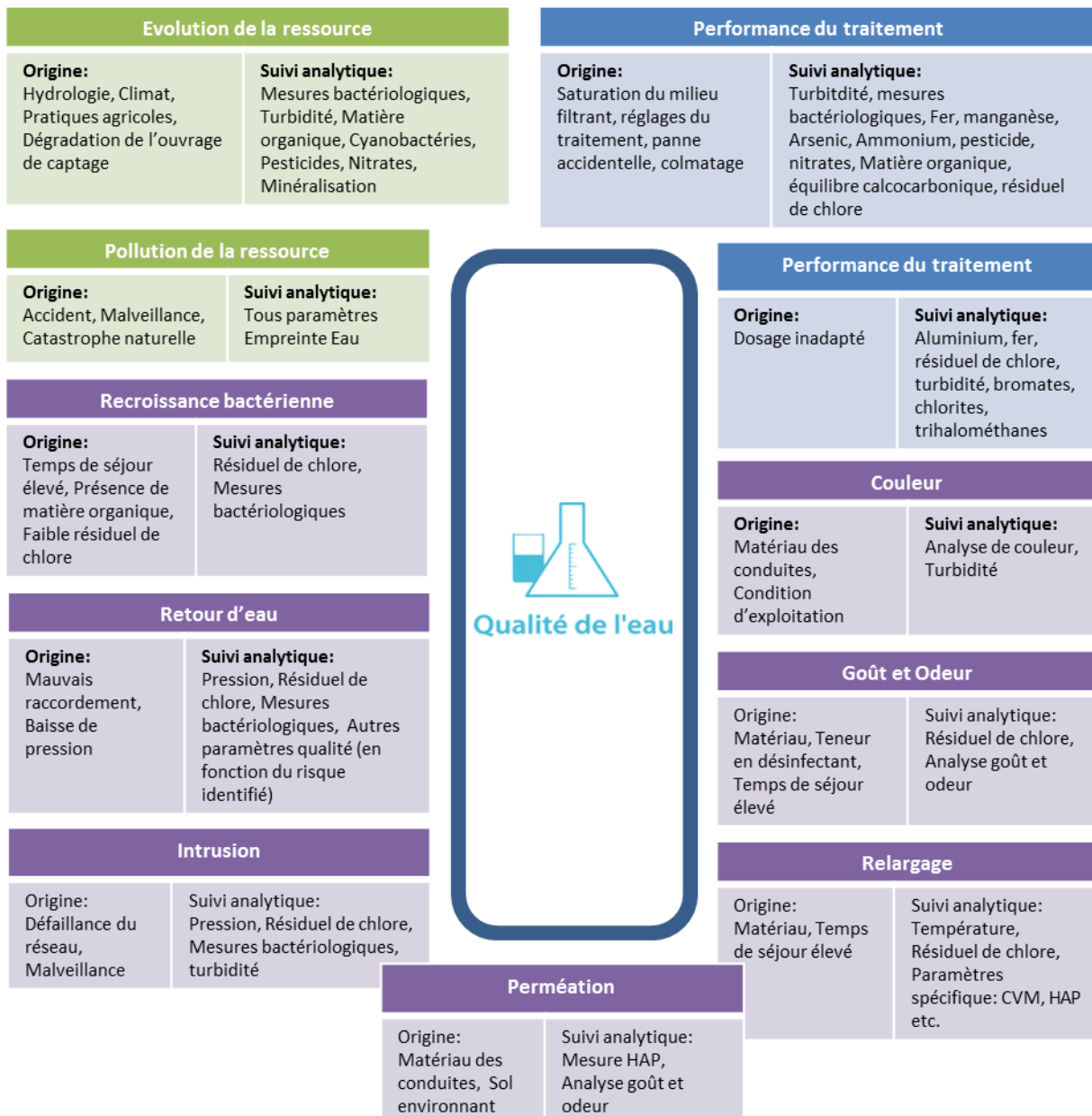

## 2.2.1. LE CONTROLE DE LA QUALITE DE L'EAU

Sur tous les services qui lui sont confiés, Veolia complète le contrôle réglementaire réalisé par l'Agence Régionale de Santé, par un plan d'auto-contrôle de la qualité de l'eau sur la ressource et sur l'eau produite ainsi que distribuée. Les prélèvements sont réalisés sur les points de captage, dans les usines de production d'eau potable et sur le réseau de distribution jusqu'au robinet du consommateur. Les analyses effectuées sur ces prélèvements concernent l'ensemble des paramètres réglementaires microbiologiques et physico-chimiques.

Le tableau suivant présente le nombre de résultats d'analyses réalisées sur l'ensemble des systèmes. Le détail des paramètres est disponible en annexe.

	Contrôle sanitaire	Surveillance par le délégataire	Analyses supplémentaires
Microbiologique	60	102	12
Physico-chimique	666	124	0

## 2.2.2. LA RESSOURCE

Le tableau suivant présente le nombre de résultats d'analyses obtenus sur l'ensemble des ressources du service :

	Contrôle sanitaire		Surveillance par le délégataire	
	Nb total de résultats d'analyses	Nb de résultats d'analyses conformes	Nb total de résultats d'analyses	Nb de résultats d'analyses conformes
Microbiologique	0	-	18	18
Physico-chimique	0	-	11	11

Ci-après un extrait de quelques paramètres physico-chimiques représentatifs :

	Contrôle sanitaire et surveillance par le délégataire	
	Nb total de résultats d'analyses	Nb de résultats d'analyses conformes
Arsenic	1	1
Atrazine	1	1
Chlorures	1	1
Déséthylatrazine	1	1
Nitrates	1	1
Simazine	1	1
Sodium	1	1
Sulfates	1	1
Terbutylazine	1	1

Détail des non-conformités sur la ressource :

	Mini	Maxi	Nb d'analyses	Nb de non-conformités	Valeur du seuil et unité
Tous les résultats sont conformes					

Ces bons résultats ne reflètent qu'imparfaitement la réalité de la qualité des eaux brutes. Dans la réalité les sources de Ste Thècles sont régulièrement turbides après les épisodes fortement pluvieux ce qui nécessite de déconnecter cette ressource du dispositif au profit du puits de Chateaufieux afin d'éviter toute non-conformité.

Rappel : il n'y a pas de traitement de la turbidité au niveau de l'usine de Chateaufieux.

### 2.2.3. L'EAU PRODUITE ET DISTRIBUEE

La qualité de l'eau produite et distribuée est évaluée au regard des limites de qualité et des références de qualité définies par la réglementation :

- Les limites de qualité visent les paramètres susceptibles de générer des risques immédiats ou à plus long terme pour la santé du consommateur.
- Les références de qualité sont des valeurs indicatives établies à des fins de suivi des installations de production et de distribution d'eau potable. Un dépassement ne traduit pas forcément un risque sanitaire pour le consommateur mais implique la mise en œuvre d'actions correctives.

#### → Conformité des prélèvements

Tableaux synthétiques de la conformité des prélèvements aux limites de qualité :

Limite de qualité	Contrôle Sanitaire		Surveillance du Délégué		Contrôle sanitaire et surveillance du délégué	
	Nb PLV total	Nb PLV conformes	Nb PLV total	Nb PLV conformes	Nb PLV total	Nb PLV conformes
Microbiologique	10	10	14	14	24	24
Physico-chimie	10	10	8	8	18	18

Un prélèvement est déclaré non-conforme si au moins un des paramètres le constituant est non-conforme à une limite de qualité.

	Taux de conformité Contrôle Sanitaire	Taux de conformité Surveillance du Délégué	Taux de conformité Contrôle Sanitaire et Surveillance du Délégué
Microbiologique	100,0 %	100,0 %	100,0 %
Physico-chimie	100,0 %	100,0 %	100,0 %

## → Conformité des paramètres analytiques

Le tableau suivant présente en détail les résultats d'analyses et leur conformité en distinguant les paramètres soumis à limite de qualité des paramètres soumis à une référence de qualité.<sup>2</sup> :

	Contrôle sanitaire		Surveillance par le délégataire	
	Nb total de résultats d'analyses	Conformité aux limites / Respect des Références	Nb total de résultats d'analyses	Conformité aux limites / Respect des Références
<b>Paramètres soumis à Limite de Qualité</b>				
Microbiologique	20	20	28	28
Physico-chimique	462	462	8	8
<b>Paramètres soumis à Référence de Qualité</b>				
Microbiologique	40	40	56	55
Physico-chimique	119	119	85	83
<b>Autres paramètres analysés</b>				
Microbiologique	0		0	
Physico-chimique	88		28	

Un prélèvement est déclaré non-conforme si au moins un des paramètres le constituant est non-conforme à une limite de qualité.

Ci-après un extrait de quelques paramètres physico-chimiques représentatifs :

Contrôle Sanitaire et Surveillance par le Délégataire			
	Nombre total de résultats d'analyses	Conformes aux limites ou aux références de qualité	Type de seuil
Atrazine	1	1	Limite de Qualité
Carbone Organique Total	2	2	Référence de Qualité
Déséthylterbuthylazine	1	1	Limite de Qualité
Fer total	2	2	Référence de Qualité
Nitrates	10	10	Limite de Qualité
Simazine	1	1	Limite de Qualité
Terbuthylazine	1	1	Limite de Qualité
Turbidité	24	24	Limite et Référence de Qualité

Détail des non-conformités par rapport aux limites de qualité :

Paramètre	Mini	Maxi	Nb de non-conformités Contrôle Sanitaire	Nb de non-conformités Surveillance Délégataire	Nb d'analyses Contrôle Sanitaire	Nb d'analyses Surveillance Délégataire	Valeur du seuil et unité
-----------	------	------	--	--	----------------------------------	--	--------------------------

Tous les résultats sont conformes

<sup>2</sup> Attention, tous les paramètres analysés ne sont pas forcément soumis à limite ou à référence de qualité.

Détail des non-conformités par rapport aux références de qualité :

Paramètre	Mini	Maxi	Nb de non-conformités Contrôle Sanitaire	Nb de non-conformités Surveillance Délégitaire	Nb d'analyses Contrôle Sanitaire	Nb d'analyses Surveillance Délégitaire	Valeur du seuil et unité
Bact et spores sulfito-rédu	0	2	0	1	10	14	0 n/100ml
Température de l'eau	9,6	26,5	0	1	10	14	25 °C
Turbidité	0,18	0,7	0	1	2	8	0,5 NFU

Le 23/09/2015 dans le cadre de l'autosurveillance permanente réalisée par Veolia sur l'eau traitée au niveau de l'aqueduc de Sainte Thècle, une turbidité de 0,7 NTU a été mesurée (seuil de 1 NTU) ainsi que 2 spores (BSIR seuil <1) ont été détectés. Un contre prélèvement a été réalisé par Veolia le 26/09/2015 qui s'est révélé conforme. Le phénomène est lié à de violents orages qui ont provoqué une augmentation naturelle de la turbidité de l'eau. La non conformité a été levée.

Le 15/07/2015 dans le cadre de l'autosurveillance permanente réalisée par Veolia sur l'eau distribuée au cours d'un prélèvement au niveau de l'église Borgheas la mesure de la température a donné un résultat de 26,5°C (seuil <25°C). Ce phénomène est du au réchauffement du point de prélèvement par le soleil et ne représente pas la qualité de l'eau du réseau.

### → Composition de l'eau du robinet

Les données sont celles observées aux points de mise en distribution et de consommation. Les résultats sur les ressources ne sont pas pris en compte dans ce tableau. La caractérisation de l'eau résulte ici d'analyses réglementaires réalisées pour le compte de l'Agence Régionale de Santé, et des analyses d'auto-contrôle pilotées par Veolia.

Paramètre	Mini	Maxi	Nb d'analyses	Valeur du seuil et unité
Calcium	57,50	57,50	1	mg/l
Chlorures	44,50	53	2	250 mg/l
Fluorures	80	80	1	1500 µg/l
Magnésium	14,50	14,50	1	mg/l
Nitrates	2,40	3,50	10	50 mg/l
Pesticides totaux	0	0	1	0.5 µg/l
Potassium	1,60	1,60	1	mg/l
Sodium	30,90	30,90	1	200 mg/l
Sulfates	18	20,40	2	250 mg/l
Titre Hydrotimétrique	20	20,30	2	°F

## 2.2.4. L'EVOLUTION DE LA QUALITE DE L'EAU

### → Historique des données du contrôle officiel (ARS)

Les indicateurs de conformité des prélèvements réalisés au titre du contrôle sanitaire par rapport aux limites de qualité concernent les paramètres microbiologiques [P101.1] et physico-chimiques [P102.1]. Le résultat des analyses du contrôle officiel peut être consulté sur le site du ministère : <http://www.sante.gouv.fr/eau-potable.html>

<b>Paramètres microbiologiques</b>	<b>2011</b>	<b>2012</b>	<b>2013</b>	<b>2014</b>	<b>2015</b>
<b>Taux de conformité microbiologique</b>	<b>100,00 %</b>	<b>100,00 %</b>	<b>91,67 %</b>	<b>100,00 %</b>	<b>100,00 %</b>
Nombre de prélèvements conformes	10	11	11	10	10
Nombre de prélèvements non conformes	0	0	1	0	0
Nombre total de prélèvements	10	11	12	10	10
<b>Paramètres physico-chimique</b>	<b>2011</b>	<b>2012</b>	<b>2013</b>	<b>2014</b>	<b>2015</b>
<b>Taux de conformité physico-chimique</b>	<b>100,00 %</b>	<b>100,00 %</b>	<b>100,00 %</b>	<b>100,00 %</b>	<b>100,00 %</b>
Nombre de prélèvements conformes	10	11	10	10	10
Nombre de prélèvements non conformes	0	0	0	0	0
Nombre total de prélèvements	10	11	10	10	10

*Un prélèvement est déclaré non-conforme si au moins un des paramètres le constituant est non-conforme à une limite de qualité.*

### CONTROLE SANITAIRE DES EAUX DESTINEES A LA CONSOMMATION HUMAINE

Nom du réseau de distribution : **PEILLON**  
 Gestionnaire du réseau : **MAIRIE DE PEILLON**  
 Exploitation du réseau : **VEOLIA EAU**

Le réseau de distribution est alimenté par les installations suivantes :

Captage : SOURCES SAINTE THECLE Procédure de protection en cours  
 Station de production : USINE CL GAZ DE CHATEAUVIEUX



### Qualité de l'eau distribuée en 2015

BACTERIOLOGIE (n/100 mL)	NITRATES (mg/L)	DURETE (°F)
La qualité bactériologique est évaluée par la recherche de microorganismes indicateurs d'une éventuelle contamination par des bactéries pathogènes. L'eau ne doit contenir aucun germe indicateur.	Éléments provenant principalement de l'agriculture, des rejets domestiques et industriels. La teneur ne doit pas excéder 50 milligrammes par litre (50 mg/L)	Teneur en calcium et en magnésium dans l'eau, exprimée en degré français (°F). Il n'y a pas de valeur limite réglementaire de dureté. Eau calcaire.
Nombre de prélèvements : 23 Nombre de non conformité : 0 Pourcentage de conformité : 100 %	Nombre de prélèvements : 8 Nombre de non conformité : 0 Pourcentage de conformité : 100 % Valeur maximale atteinte : 3,5 mg/L Valeur moyenne : 2,9 mg/L	Nombre de prélèvements : 17 Valeur moyenne : 23,8 °F Valeur minimale atteinte : 9,3 °F Valeur maximale atteinte : 34,9 °F

PESTICIDES (µg/L)
Substances chimiques utilisées pour protéger les cultures ou pour désherber. Les teneurs ne doivent pas excéder 0,1 microgrammes par litre (0,1 µg/L).
Nombre de prélèvements : 6 Valeur maximale atteinte : 0 µg/L Nombre de paramètres mesurés : 2466 Nombre de non-conformités : 0

FLUOR (mg/L)
Oligo-élément présent naturellement dans l'eau. La teneur ne doit pas excéder 1,5 milligramme par litre (1,5 mg/L).
Nombre de prélèvements : 6 Nombre de non conformité : 0 Pourcentage de conformité : 100 % Valeur maximale atteinte : 0,19 mg/L Valeur moyenne : 0,152 mg/L

### Conclusion sanitaire :

**100 % des analyses sont conformes d'un point de vue bactériologique.**  
**Eau conforme pour l'ensemble des paramètres toxiques et indésirables recherchés.**

Édité le

\*Aucune analyse réalisée sur ce paramètre cette année.

L'eau destinée à la consommation humaine doit répondre à des critères de qualité définis par le Code de la Santé Publique, articles R.1321-1 et suivants. Une campagne annuelle de prélèvements est effectuée sur les captages, les stations de désinfection et traitement et sur les unités de distribution. Retrouvez les résultats d'analyses du contrôle sanitaire sur le site : [www.eaupotable.sante.gouv.fr](http://www.eaupotable.sante.gouv.fr)



Après quelques jours d'absence, laisser couler l'eau avant de la boire.



Consommer uniquement l'eau du robinet d'eau froide.



Dans les habitats équipés de tuyauteries en plomb, laisser couler l'eau quelques minutes avant de la boire lorsqu'elle a séjourné plusieurs heures dans les canalisations.

## → Chlorure de Vinyle Monomère

Le Chlorure de Vinyle Monomère (CVM) constitue la principale matière première du PVC. Cette substance est classée comme cancérogène et sa limite de qualité dans les eaux destinées à la consommation humaine est fixée à 0,5 µg/L. Des dépassements de cette limite de qualité sont susceptibles d'être observés du fait d'une migration dans l'eau distribuée du CVM résiduel contenu dans les parois de certaines canalisations en PVC produites avant 1980.

En 2015, les Agences Régionales de Santé (ARS) ont continué d'appliquer l'instruction de la Direction Générale de la Santé du 18 octobre 2012 relative à la gestion des risques sanitaires en cas de dépassement de la limite de qualité des eaux destinées à la consommation humaine. La plupart des ARS ont renforcé la surveillance de ce paramètre en appliquant une stratégie d'échantillonnage ciblée sur les canalisations précédemment repérées comme à risques. Il s'agit avant tout des canalisations susceptibles d'être concernées par le phénomène de migration du CVM compte-tenu de leurs caractéristiques patrimoniales (période de pose) et hydrauliques (temps de séjour de l'eau dans la canalisation).

Situation sur votre service.

**Le risque de migration du chlorure de vinyle monomère (CVM) depuis le matériau vers l'eau destinée à la consommation humaine (EDCH) :**

La présence de Chlorure de Vinyle Monomère (CVM), au-delà de la limite de qualité (0,5µg/l), a été détectée sur quelques réseaux de distribution d'eau sur le territoire national. Cette présence peut être due à la migration de CVM vers l'eau distribuée, à partir des canalisations en PVC fabriquées avant 1980. Ce phénomène de migration ne survient pas de façon systématique et n'est pas permanent. En effet, le CVM n'est pas automatiquement présent dans l'eau acheminée par ce type de canalisation en PVC.

Compte tenu de la complexité de ce phénomène, Veolia Eau a déployé depuis 2010 dans le cadre d'un groupe de travail dédié mis en place par la Direction Générale de la Santé (DGS), un plan national de surveillance de ce paramètre sur les exploitations présentant un linéaire important de réseaux en PVC.

En 2013, l'ARS a sollicité les collectivités pour un repérage des canalisations à risque de migration sur les communes. Dans ce cadre Veolia Eau a transmis les informations demandées avec des plans de réseaux.

En 2014, sur les réseaux dits "à risque CVM" des points de surveillance ont été identifiés et validés par l'ARS. Une campagne d'analyse a été réalisée en été et en hiver.

De par ses caractéristiques patrimoniales (linéaire en PVC et âge), le réseau de la commune de Peillon, ne fait pas partie des sites susceptibles d'être concernés par ce phénomène.

Sur tous les services qui lui sont confiés, VEOLIA Eau complète le contrôle réglementaire réalisé par l'Agence Régionale de Santé, par un plan d'autocontrôle de la qualité de l'eau sur la ressource et sur l'eau produite et distribuée. Les prélèvements sont réalisés sur les points de captage, dans les usines de production d'eau potable et sur le réseau de distribution jusqu'au robinet du consommateur. Les analyses effectuées sur ces prélèvements concernent l'ensemble des paramètres réglementaires microbiologiques et physicochimiques.

La qualité de l'eau produite et distribuée est évaluée au regard des limites de qualité et des références de qualité définies par la réglementation :

- Les limites de qualité visent les paramètres susceptibles de générer des risques immédiats ou à plus long terme pour la santé du consommateur.
- Les références de qualité sont des valeurs indicatives établies à des fins de suivi des installations de production et de distribution d'eau potable. Un dépassement ne traduit pas forcément un risque sanitaire pour le consommateur mais implique des actions correctives. Efficacité de la production et de la distribution d'eau potable



3.

# Le patrimoine de votre service

## 3.1. L'inventaire des biens

L'inventaire des équipements et installations du patrimoine du service, permet d'en connaître l'état et d'en suivre l'évolution. Il distingue :

- les biens financés par la Collectivité et mis à la disposition du délégataire au début et en cours du contrat,
- les biens financés par le délégataire dans le cadre du contrat en précisant s'il s'agit de biens de retour ou de biens de reprise.

L'inventaire englobe les canalisations, les branchements, le matériel électromécanique et le génie civil. Il comporte également, dans la mesure du possible, une description sommaire.

Le patrimoine de la collectivité, géré dans le cadre du service de l'eau confié à Veolia, est composé :

- des installations de prélèvement et de production,
- des réseaux de distribution,
- des branchements en domaine public,
- des outils de comptage,
- des équipements du réseau.

### → Les installations

<b>Installation de production</b>	<b>Capacité de production (m3/j)</b>	<b>Qualification</b>
UP - Usine de Châteaueux	1 248	Bien de retour
<b>Capacité totale</b>	<b>1 248</b>	
<b>Installation de reprise, de pompage ou surpresseur</b>	<b>Débit des pompes (m3/h)</b>	<b>Qualification</b>
REP - Peillon Village	30	Bien de retour
REP. Châteaueux	100	Bien de retour
REP. Puits de Châteaueux	37	Bien de retour
<b>Réservoir ou château d'eau</b>	<b>Capacité de stockage (m3)</b>	<b>Qualification</b>
RES. Bâche aspiration Peillon	40	Bien de retour
RES. CHATEAUVIEUX	300	Bien de retour
RES. Tunnel de Châteaueux	250	Bien de retour
<b>Capacité totale</b>	<b>590</b>	

### → Les réseaux, branchements et compteurs

<b>Canalisations</b>	<b>2011</b>	<b>2012</b>	<b>2013</b>	<b>2014</b>	<b>2015</b>	<b>N/N-1</b>
Longueur totale du réseau (km)	21,6	21,6	21,6	21,6	22,3	3,2%
Longueur d'adduction (ml)	0	0	0	0	0	0,0%
Longueur de distribution (ml)	21 557	21 573	21 575	21 598	22 256	3,0%
<i>dont canalisations</i>	18 286	18 286	18 286	18 309	18 957	3,5%
<i>dont branchements</i>	3 271	3 287	3 289	3 289	3 299	0,3%
<b>Equipements</b>	<b>2011</b>	<b>2012</b>	<b>2013</b>	<b>2014</b>	<b>2015</b>	<b>N/N-1</b>
Nombre d'appareils publics (*)	24	24	24	24	24	0,0%
<i>dont poteaux d'incendie</i>	23	23	23	23	23	0,0%
<i>dont bouches de lavage</i>	1	1	1	1	1	0,0%
<i>dont bornes fontaine</i>	0	0	0	0	0	0%
<b>Branchements</b>	<b>2011</b>	<b>2012</b>	<b>2013</b>	<b>2014</b>	<b>2015</b>	<b>N/N-1</b>
Nombre de branchements	657	660	661	661	663	0,3%
<b>Compteurs</b>	<b>2011</b>	<b>2012</b>	<b>2013</b>	<b>2014</b>	<b>2015</b>	<b>N/N-1</b>
Nombre de compteurs	634	628	630	643	644	0,2%

(\*) le cas échéant propriété des communes membres de la Collectivité

Le travail réalisé par la cellule cartographique de Veolia a permis une redigitalisation des plans de la commune de Peillon, entraînant ainsi une augmentation de la longueur de distribution.

### → Les réseaux de distribution

<b>Canalisations</b>	<b>Qualification</b>
Longueur d'adduction (ml)	0 Bien de retour
Longueur de canalisations de distribution (ml)	18 957 Bien de retour

Un synoptique du réseau de distribution est disponible en annexe.

### → Les branchements en domaine public

<b>Branchements</b>	<b>Qualification</b>
Nombre de branchements	663 Bien de retour
Longueur de branchements (ml)	3 299 Bien de retour

### → Les compteurs

<b>Compteurs (*)</b>	<b>Nombre</b>	<b>Qualification</b>
Nombre de compteurs propriété de la société	644	Bien de reprise

(\*) compteurs installés sur branchements d'abonnés, à l'exclusion des compteurs de sectorisation

## 3.2. Gestion du patrimoine et propositions d'amélioration



On distingue deux types d'interventions :

- Des opérations programmées d'entretien, maintenance, réparation ou renouvellement, définies grâce à des outils d'exploitation, analysant notamment les risques de défaillance,
- Des interventions non-programmées (urgences ou crises) qui nécessitent une réactivité maximale des équipes opérationnelles grâce à des procédures d'intervention parfaitement décrites et éprouvées. Les interruptions de service restent ainsi l'exception.

La réalisation de ces interventions conduit le cas échéant à faire appel à des compétences mutualisées (régionales ou nationales) et bénéficie d'outils informatiques de maintenance et de gestion des interventions.



### *La gestion centralisée des interventions*

Le pilotage des interventions de nos techniciens est centralisé, qu'elles soient programmées ou imprévues, qu'il s'agisse de la maintenance d'un équipement, d'une intervention sur le branchement d'un abonné, d'une réparation de fuite ou encore d'un prélèvement pour analyse.

### 3.2.1. LA MAINTENANCE DU PATRIMOINE EXISTANT

Le SIG est un composant essentiel de la gestion du patrimoine réseau. En effet, le SIG permet l'inventaire et la localisation des canalisations et des branchements, ainsi que la connaissance des événements d'exploitation. Cette capitalisation des informations permet d'intervenir efficacement au quotidien et de construire une stratégie optimisée de l'exploitation et du renouvellement.

Les travaux d'entretien et de réparations courantes comprennent toutes les opérations permettant d'assurer le maintien en état de fonctionnement des installations jusqu'au moment où leur vétusté ou une défaillance rend nécessaires des travaux de renouvellement ou de grosses réparations.

Ils comprennent toutes les opérations de nettoyage permettant de garantir l'hygiène et la propreté des installations et de leurs abords.

Les opérations d'entretien ont également pour objet :

- de maintenir aux bâtiments un aspect visuel extérieur satisfaisant;
- d'éliminer tous les déchets produits par le fonctionnement du service délégué;
- d'éviter les risques de nuisances pour le voisinage et d'atteinte à l'environnement qui peuvent résulter du fonctionnement des installations.

## → Les installations

Nos services ont procédé aux opérations d'entretien suivantes :

- Vérification de l'ensemble des installations électriques comprenant : resserrage, nettoyage, dépoussiérage, remplacement éventuel des contacts, relais, fusibles dans les armoires électriques, mesures d'isolement et contrôle des phases des moteurs de pompes. Contrôle réglementaire annuel et traitement des anomalies éventuelles ;
- Vérification des matériels de sécurité en place dont les masques et cartouche chlore, les extincteurs, les équipements de pression ;
- Travaux de petit entretien : remplacement des protections, composants et autres petits matériels défectueux, remplacement des bouteilles de chlore, rembourrage, resserrage des presse-étoupes, remplacement tresses sur pompes, graissage des roulements de moteurs, graissage des gonds de portes, trappes et capots, nettoyage courant des locaux, réfection localisée de peintures ;
- Opérations de maintenance et de vérification annuelles :
  - maintenance des appareils de régulation ;
  - contrôle des boucles de courant des niveaux des réservoirs.

Le planning d'entretien des espaces verts pour l'année 2015 est présenté ci-dessous :

Commune	Nature du Site	Nom du Site	Dates
PEILLON	RESERVOIR	CHATEAUVIEUX	24/07/2015
PEILLON	RESERVOIR	PEILLON	24/07/2015
PEILLON	SOURCES	SAINTE THECLE	12/06/2015
PEILLON	STATION	PEILLON	24/07/2015

Afin de maintenir la qualité bactériologique de l'eau distribuée, les réservoirs et les cuves de stockage d'eau potable sont **nettoyés et désinfectés**. Chaque année, un programme de nettoyage est défini en fonction des contraintes de distribution sur la commune (clients prioritaires et sensibles, fréquentation estivale). Celui-ci est présent dans le tableau ci-après :

Nom du réservoir	Date
Bâche d'aspiration de Peillon	mardi 24 novembre 2015
Tunnel Châteaueux	lundi 23 novembre 2015
Réservoir Châteaueux	mercredi 25 novembre 2015
Réservoir de Peillon	vendredi 27 novembre 2015

## → Les réseaux et branchements

Toute intervention sur le réseau public est susceptible d'altérer la qualité de l'eau distribuée. Dans ses modes opératoires, Veolia Eau insiste sur l'importance de la désinfection de toutes les pièces ou éléments de tuyauterie incorporés au réseau, que ce soit lors de travaux neufs ou d'opérations de maintenance.

Un contrôle sanitaire par le biais d'une analyse bactériologique est systématiquement effectué avant toute mise en service d'un nouveau tronçon de canalisation.

Veolia Eau a intégré également dans la maintenance du réseau de la Collectivité, la gestion des points sensibles sur les tronçons de canalisations à faible tirage. Des rinçages périodiques sont effectués pour maintenir une qualité d'eau satisfaisante.

---

### Appareils de régulation

---

De nombreux équipements nécessitent des opérations de maintenance, tel que les appareils suivants :



Bayard monostab



Redar rl Ramus

Ces opérations de maintenance ont consisté au :

- Démontage de l'appareil
- Nettoyage de toutes les pièces afin d'enlever les incrustations (porte clapet...)
- Remplacement des pièces défectueuses (clapet, membrane...)

Sur les appareils neufs (moins de 2 ans), un contrôle de réaction est fait en manœuvrant la vis de tarage et en vérifiant la pression.

Afin de réduire la perte en eau, les réservoirs sont vides au maximum sur le réseau avant les opérations de nettoyage.

## → Les fuites

Le nombre de fuites décelées et réparées figure au tableau suivant :

	2011	2012	2013	2014	2015	N/N-1
Nombre de fuites sur canalisations	13	5	7	5	8	60,0%
Nombre de fuites par km de canalisations	0,7	0,3	0,3	0,3	0,4	33,3%
Nombre de fuites sur branchement	10	7	7	9	5	-44,4%
Nombre de fuites pour 100 branchements	1,5	1,1	1,1	1,4	0,8	-42,9%
Nombre de fuites sur autre support	0	0	0	0	0	0%
Nombre de fuites réparées	23	12	14	14	13	-7,1%

Sur les réseaux ruraux, une fuite non détectée peut avoir un impact important sur le rendement.

Compte tenu d'un indice linéaire de consommation bien plus important pour les réseaux urbains, les rendements de réseaux sont usuellement meilleurs et moins sujets à de brusques variations. Cela ne veut pas dire pour autant que les volumes de pertes soient faibles et qu'ils ne méritent pas d'être diminués.

Le système de pré-localisation a été mis en place afin de cibler plus précisément les fuites sur le secteur défini.

Cette démarche consiste à la mise en pose de capteurs de bruits autonomes sur le réseau. Ces capteurs enregistrent le bruit propagé par le réseau sur un créneau horaire fixé par l'opérateur. Une fuite générera un bruit résiduel continu.

Les enregistrements s'effectuent la nuit, lorsque les bruits parasites liés à la circulation routière ou à une forte consommation d'eau sont quasi nuls.

La relève des informations enregistrées par le pré-localisateur s'effectue par GSM.

## → Insuffisances et propositions d'amélioration

- Chambre neuve : électrification d'une vanne motorisée asservie à la turbidité.
- Bâche de château vieux mesure de débit de surverse.

### 3.2.2. LES RENOUVELLEMENTS REALISES

Le renouvellement des installations techniques du service conditionne la performance à court et long termes du service. A court terme, les actions d'exploitation permettent de maintenir ou d'améliorer la performance technique des installations. A long terme, elles deviennent insuffisantes pour compenser leur vieillissement, et il faut alors envisager leur remplacement, en cohérence avec les niveaux de service fixés par la collectivité.

Le renouvellement peut concerner les installations (usines, réservoirs...) ainsi que les équipements du réseau. Il peut correspondre au remplacement à l'identique (ou à caractéristiques identiques compte tenu des évolutions technologiques) complet ou partiel d'un équipement, ou d'un certain nombre d'articles d'un lot (ex : compteurs).

Le renouvellement peut être assuré soit dans le cadre d'un Programme Contractuel, d'une Garantie de Continuité de Service ou d'un Compte de renouvellement. Le suivi des renouvellements à faire et réalisés chaque année est enregistré dans une application informatique dédiée.

De façon générale, la sélection des équipements se fonde sur l'expérience des hommes de terrain, des experts métier, des équipes support, avec l'appui de plateformes de tests et de programmes de R&D, visant à retenir l'optimum qualité/fiabilité/coût/durée de vie.

Le développement d'outils avancés de gestion du patrimoine a été éprouvé sur des centaines d'installations (par exemple environ 700 usines de traitement d'eau potable en France), ainsi que le suivi de 200.000 km de réseaux d'eau potable et des équipements associés. Si nécessaire, des outils de modélisation peuvent être utilisés pour dimensionner très précisément les installations lors de leur remplacement.

#### → *Les installations*

Pas de renouvellement sur les installations au cours de l'année 2015.

## → Les réseaux

La présentation financière concernant la première catégorie est fournie dans le « Chapitre 6 Le rapport financier du service ».

### Travaux financés par le délégataire :

Veolia Eau a pris en charge les travaux de renouvellement suivants :

Commune	Adresse	Nature des travaux
PEILLON	Quartier les preisses	85 ML DE CANALISATION PEHD DN 125
<b>TOTAL</b>		<b>85</b>

## → Les branchements

Renouvellement des branchements plomb	2011	2012	2013	2014	2015	N/N-1
Nombre de branchements	657	660	661	661	663	0,3%
<i>dont branchements plomb au 31 décembre (*)</i>	20	20	0	0	0	0%
<i>% de branchements plomb restant au 31 décembre</i>	3%	3%	0%	0%	0%	0%
Branchements plomb supprimés pendant l'année (**)	1	0	0	0	1	-
<i>% de branchements plomb supprimés</i>	4,76%	0,00%	0,00%	0,00%	0,00%	0%

(\*) inventaire effectué au vu de la partie visible au droit du compteur

(\*\*) par le Délégué et par la Collectivité

→ *Les compteurs*

En ce qui concerne les compteurs d'eau froide en service, le renouvellement est réalisé de manière à répondre aux obligations contractuelles et assurer la conformité réglementaire du parc de compteurs.

En France, le « contrôle en service des compteurs d'eau froide potable » est réglementé par l'arrêté du 6 mars 2007.

Un carnet métrologique comprenant les informations demandée par la décision du 30 décembre 2008 est tenu à jour pour chaque compteur éligible.

**Le détail du parc compteurs par diamètre et par année de fabrication est fourni dans la pyramide compteurs établie au 31/12/2015 :**



## Pyramide compteurs de décembre 2015

### C1470 : PEILLON EAU

Contrat	Année de fabrication	Commune	Diamètres			Total	Total
			15 mm	20 mm	30 mm		
C1470 : PEILLON EAU	1978	Total	1			1	1
	1993	Total	2			2	2
	1995	Total	14			14	14
	1996	Total	10	1		11	11
	1997	Total	3			3	3
	1998	Total	11	1		12	12
	1999	Total	8			8	8
	2000	Total	14			14	14
	2001	Total	18			18	18
	2002	Total	14	1		15	15
	2003	Total	13			13	13
	2004	Total	168	4	1	173	173
	2005	Total	81			81	81
	2006	Total	41			41	41
	2007	Total	55			55	55
	2008	Total	48			48	48
	2009	Total	66	1		67	67
	2010	Total	26	1		27	27
	2011	Total	14			14	14
	2012	Total	16		1	17	17
	2013	Total	4			4	4
2014	Total	5			5	5	
2015	Total	1			1	1	
		<b>Total</b>	<b>633</b>	<b>9</b>	<b>2</b>	<b>644</b>	<b>644</b>
<b>Total</b>			<b>633</b>	<b>9</b>	<b>2</b>	<b>644</b>	<b>644</b>

Les compteurs de plus de 15 ans font l'objet d'un suivi particulier.

En effet, des difficultés techniques (emplacement inaccessible,...) empêchent leur remplacement. Chaque année, nous nous efforçons de trouver des solutions les plus adaptées pour leur renouvellement (relances courriers, par recommandé avec accusé de réception,...)

<b>Renouvellement des compteurs</b>	<b>2011</b>	<b>2012</b>	<b>2013</b>	<b>2014</b>	<b>2015</b>	<b>N/N-1</b>
Nombre de compteurs	634	628	630	643	644	0,2%
Nombre de compteurs remplacés	8	10	2	7	25	257,1%
Taux de compteurs remplacés	1,3	1,6	0,3	1,1	3,9	254,5%

### **3.2.3. LES TRAVAUX NEUFS REALISES**

Les travaux de premier établissement contribuent à adapter le patrimoine aux évolutions du service.

La présente rubrique décrit les travaux neufs réalisés dans l'exercice par le délégataire et ceux, le cas échéant, réalisés par la Collectivité et mis à disposition du délégataire. La présentation financière concernant la première catégorie est fournie dans le Chapitre 5 : Rapport financier du service.

#### **→ Les installations**

Pas de travaux neuf réalisés au cours de l'année 2015.

### → Les réseaux, branchements et compteurs

Les principales opérations réalisées par le délégataire figurent au tableau suivant.

Il a été posé 2 branchements neufs au cours de l'année 2015. Le détail est fourni ci-après :

Branchements neufs				
Commune	Adresse	Diamètre	Matériau	Linéaire (ml)
PEILLON	DE LA VALLEE_BD - CD 21	25	PVDF	5
	DE MOUNARGUE_CH	32	PVDF	5
			<b>TOTAL</b>	<b>10</b>

#### 3.2.4. PROPOSITIONS D'AMELIORATION DU PATRIMOINE

L'expertise développée par Veolia permet soit d'apporter les conseils à la Collectivité utiles à l'établissement de ses priorités patrimoniales, soit d'optimiser le renouvellement dont elle a la charge dans une perspective de gestion durable du service.

La Collectivité pourra être conseillée afin de disposer d'une vision d'ensemble de patrimoine ainsi que des évolutions à programmer pour améliorer la performance du service.

## 3.3. Les indicateurs de suivi du patrimoine

Branchements, réseaux, postes de surpression, usines de traitement, réservoirs, bâtiments... constituent un patrimoine physique et financier considérable pour la Collectivité.

Dans le cadre d'une responsabilité partagée – selon le cadre défini par le contrat - une démarche de gestion durable et optimisée de ce patrimoine est mise en œuvre afin de garantir le maintien en condition opérationnelle des ouvrages et le bon fonctionnement des équipements.

La mise à jour de l'intégralité des données patrimoniales du service est réalisée grâce à des outils de connaissance du patrimoine et d'un Système d'Information Géographique (SIG). L'analyse de l'ensemble des données apporte à la collectivité une connaissance détaillée de son patrimoine et de son état. Veolia est à même de procéder aux arbitrages entre réparation et renouvellement, et de proposer à la Collectivité, pour les opérations à sa charge, les éléments justifiant les priorités de renouvellement.

En outre, en cohérence avec le plan national d'adaptation au changement climatique de 2011 qui prévoit 20% d'économie d'eau sur les prélèvements d'ici 2020, la Loi de Grenelle II de juillet 2010 a fixé deux grands objectifs pour les réseaux d'eau, à savoir :

- ◆ Inciter les collectivités à mettre en place une gestion patrimoniale des réseaux ;
- ◆ Engager des actions afin de limiter le taux de perte sur les réseaux.

### 3.3.1. L'INDICE DE CONNAISSANCE ET DE GESTION PATRIMONIALE DES RESEAUX [P103.2]

L'obligation de réalisation d'un descriptif détaillé des ouvrages d'eau, tel que le définit l'article D.2224-5-1 du Code Général des Collectivités Territoriales répond à l'objectif de mettre en place une gestion patrimoniale des réseaux.

La non-réalisation du descriptif détaillé des ouvrages de distribution d'eau potable est sanctionnée par le doublement de la redevance pour prélèvement sur la ressource en eau de l'Agence de l'eau, selon les modalités rappelées par le MEDDE dans son instruction du 16 juin 2015.

Aussi, il faut l'Indice de Connaissance et Gestion patrimoniale du réseau atteigne un total de 40 points sur les 45 premiers points accessibles pour que le service soit réputé disposer du descriptif détaillé.

En 2015, des services d'eau ne disposant pas du descriptif détaillé se sont vus appliquer un doublement de la redevance pour les prélèvements réalisés en 2014 sur la ressource en eau.

## Indice de connaissance et de gestion patrimoniale

Calculée sur le barème de 120 points, la valeur de cet indice P103.2 pour l'année 2015 est de :

Gestion patrimoine - Niveau de la politique patrimoniale du réseau	2013	2014	2015
Indice de connaissance et de gestion patrimoniale des réseaux	80	80	80

Gestion patrimoine - Niveau de la politique patrimoniale du réseau	Valeur si pas de seuil	Valeur officielle
ICGPR Existence d'un plan des réseaux	10	10
ICGPR Mise à jour annuelle du plan des réseaux	5	5
ICGPR Informations structurelles complètes sur tronçon (diamètre, matériaux)	15	15
ICGPR Connaissance pour chaque tronçon de l'âge des canalisations	15	10
ICGPR Localisation et description des ouvrages annexes et des servitudes	10	10
ICGPR Inventaire pompes et équipements électromécaniques	10	10
ICGPR Dénombrement et localisation des branchements sur les plans de réseaux	10	0
ICGPR Inventaire caractéristiques compteurs et références carnet métrologique	10	10
ICGPR Inventaire secteurs de recherche de pertes eau	10	0
ICGPR Localisation des autres interventions	10	10
ICGPR Mise en œuvre d'un plan pluriannuel de renouvellement des canalisations	10	0
ICGPR Existence et mise en œuvre d'une modélisation des réseaux	5	0
<b>Total:</b>	<b>120</b>	<b>80</b>

Pour l'année 2015, l'indice d'avancement de connaissance et de gestion patrimoniale des réseaux d'eaux potable **[P103.2]** est de 80 points sur un barème de 120.

La valeur de l'indice atteint le seuil des 40 premiers points du barème. En conséquence, le service dispose au 31 décembre 2015 du descriptif détaillé tel qu'exigé par la réglementation.

Toutefois, un plan d'action visant à compléter l'inventaire des canalisations pourra être utilement mis en œuvre pour consolider ce descriptif détaillé. VEOLIA se tient à la disposition de vos services pour établir ce plan d'action.

Dans le cadre de sa mission de délégataire du service, VEOLIA procédera régulièrement à l'actualisation des informations patrimoniales à partir des données acquises dans le cadre de ses missions ainsi que les informations que vos services lui auront communiquées, notamment, celles relatives aux extensions de réseau.

### 3.3.2. LE TAUX MOYEN DE RENOUVELLEMENT DES RESEAUX [P107.2]

Pour l'année 2015, le taux moyen de renouvellement des réseaux [P107.2] est de **0,24** %. Le tableau suivant permet à la collectivité de calculer le taux moyen de renouvellement des réseaux d'eau potable, en ajoutant aux valeurs de la 2<sup>ème</sup> ligne le linéaire renouvelé sous sa maîtrise d'ouvrage, en moyennant sur 5 ans et en divisant par la longueur totale du réseau :

	2011	2012	2013	2014	2015
<b>Taux moyen de renouvellement des réseaux d'eau potable (%)</b>	<b>0,05</b>	<b>0,08</b>	<b>0,08</b>	<b>0,15</b>	<b>0,24</b>
Longueur du réseau de desserte (hors adduction et hors branchements) (ml)	18 286	18 286	18 286	18 309	18 957
Longueur renouvelée totale (ml)	0	77	0	64	85
Longueur renouvelée par le délégataire (ml)	0	77	0	64	85

Au cours de l'année 2015, le délégataire a pris en charge le renouvellement de 79 ml de canalisations en polyéthylène (diamètre 125), chemin de Laghet.



4.

## Les clients de votre service et leur consommation

## 4.1. Les abonnés du service

Le nombre d'abonnés (clients) par catégorie constaté au 31 décembre, au sens du décret du 2 mai 2007, et le nombre d'habitants desservis [D101.0] figurent au tableau suivant :

	2011	2012	2013	2014	2015	N/N-1
<b>Nombre total d'abonnés (clients)</b>	<b>686</b>	<b>683</b>	<b>681</b>	<b>692</b>	<b>686</b>	<b>-0,9%</b>
domestiques ou assimilés	685	682	680	691	685	-0,9%
autres que domestiques	1	1	1	1	1	0,0%
<b>Volume vendu selon le décret (m3)</b>	<b>70 479</b>	<b>79 536</b>	<b>82 349</b>	<b>74 574</b>	<b>74 719</b>	<b>0,2%</b>
<b>Nombre total d'habitants desservis (estimation)</b>	<b>1 481</b>	<b>1 489</b>	<b>1 518</b>	<b>1 545</b>	<b>1 545</b>	<b>0,0%</b>

### → Les données par commune

<b>BLAUSASC</b>	2011	2012	2013	2014	2015	N/N-1
Nombre d'habitants desservis total (estimation)	71	73	74	74	74	0,0%
Nombre d'abonnés (clients)	28	25	23	23	23	0,0%
<b>DRAP</b>	2011	2012	2013	2014	2015	N/N-1
Nombre d'habitants desservis total (estimation)	69	68	66	65	65	0,0%
Nombre d'abonnés (clients)	22	22	22	22	22	0,0%
<b>PEILLON</b>	2011	2012	2013	2014	2015	N/N-1
Nombre d'habitants desservis total (estimation)	1 340	1 348	1 378	1 406	1 406	0,0%
Nombre d'abonnés (clients)	636	636	636	647	641	-0,9%

### → Les principaux indicateurs de la gestion clientèle

	2011	2012	2013	2014	2015	N/N-1
Nombre d'interventions avec déplacement chez le client	72	70	62	59	192	-
Nombre annuel de demandes d'abonnement	36	28	31	36	39	8,3%
Taux de clients mensualisés	25,6 %	26,0 %	28,9 %	29,3%	30,9%	5,5%
Taux de clients prélevés hors mensualisation	18,5 %	20,8 %	20,1 %	20,1%	21,4%	6,5%
Taux de mutation	5,7 %	4,5 %	5,0 %	5,7%	6,2%	8,8%

## 4.2. La satisfaction des clients

Pour adapter les services proposés aux abonnés et aux habitants, un baromètre de satisfaction est réalisé tous les semestres.

Ce baromètre porte à la fois sur :

- la qualité de l'eau,
- la qualité de la relation avec l'abonné : accueil par les conseillers du Centre d'appel, par ceux de l'accueil de proximité,...
- la qualité de l'information adressée aux abonnés,

Les résultats pour notre Centre en décembre 2015 sont :

	2015
Satisfaction globale	87,02
La continuité de service	91,58
La qualité de l'eau distribuée	81,49
Le niveau de prix facturé	47,19
La qualité du service client offert aux abonnés	82,90
Le traitement des nouveaux abonnements	87,26
L'information délivrée aux abonnés	72,92



### Composition de votre eau !

*Le calcaire, les nitrates, le chlore sont également une cause potentielle d'insatisfaction. Sur le site internet ou sur simple appel chaque abonné peut demander la composition de son eau.*



Des indicateurs de performance permettent d'évaluer de manière objective la qualité du service rendu au client.

### → Le taux de respect d'ouverture des branchements [D151.0]&[P152.1]

	2011	2012	2013	2014	2015
<b>Taux de respect du délai d'ouverture des branchements</b>	<b>100,00 %</b>	<b>100,00 %</b>	<b>100,00 %</b>	<b>100,00 %</b>	<b>100,00 %</b>
Délai maximal d'ouverture des branchements (jours)	1	1	1	1	1
Nombre total de branchements ouverts	36	28	31	36	39
Nombre de branchements ouverts dans le délai	36	28	31	36	39

### → Le taux de réclamations écrites

En 2015, le taux de réclamations écrites [P155.1] pour votre service est de **1,46/ 1000 abonnés**.

## 4.3. Données économiques

### → *Le taux d'impayés sur les factures d'eau de l'année précédente [P154.0]*

Le taux d'impayés est de **0,83 %**. Il correspond au taux d'impayés au 31/12 de l'année 2015 sur les factures émises au titre de l'année précédente.

Le cas échéant, l'évolution du taux d'impayés est à même de témoigner d'une dégradation du recouvrement des factures d'eau. Une telle dégradation annonce la progression des factures enregistrées dans les comptes comme irrécouvrables.

	2013	2014	2015
<b>Taux d'impayés</b>	<b>0,68 %</b>	<b>0,57 %</b>	<b>0,83 %</b>
Montant des impayés au 31/12/N en € TTC (sur factures N-1)	1 322	1 507	2 118
Montant facturé N - 1 en € TTC	195 031	263 364	255 722

La loi Brottes du 15 avril 2013 a modifié les modalités de recouvrement des impayés par les services d'eau dans le cas des résidences principales. Quelles que soient les circonstances, les services d'eau ont désormais interdiction de recourir aux coupures d'eau en cas d'impayés et doivent procéder au recouvrement des factures par toutes les autres voies légales offertes par la réglementation.

Veolia se tient à votre disposition pour évaluer les conséquences de ce nouveau cadre réglementaire sur l'économie générale de votre service et définir, d'un commun accord, les actions à mettre en œuvre pour limiter le montant des factures irrécouvrables, dans le cadre d'un traitement approprié des abonnés en situation de précarité.

### → *Les interruptions non-programmées du service public de l'eau*

La continuité du service public est un élément majeur de satisfaction des clients.

Une information téléphonique des clients est réalisée en cas d'interruption programmée du service (travaux de renouvellement) ou non-programmée (réparation de fuite notamment).

En 2015, le taux d'interruption de service **[P151.1]** pour votre service est de 11,66 / 1000 abonnés.

	2011	2012	2013	2014	2015
<b>Taux d'occurrence des interruptions de service non programmées (pour 1 000 abonnés)</b>	<b>18,95</b>	<b>7,32</b>	<b>10,28</b>	<b>7,23</b>	<b>11,66</b>
Nombre d'interruptions de service	13	5	7	5	8
Nombre d'abonnés (clients)	686	683	681	692	686

Une valeur approchée du taux d'occurrence des interruptions de service non-programmées est présenté dans le tableau suivant. Cet indicateur est calculé en prenant au numérateur le nombre de fuites réparées. La valeur obtenue est une valeur par excès dans la mesure où toutes les réparations de fuites ne font pas l'objet d'une coupure ou d'une coupure non-programmée.

	2011	2012	2013	2014	2015
Taux d'interruptions du service inférieur à (Unité/1000 abonnés)	18,95	7,32	10,28	7,23	11,66

### → Montant des abandons de créance et total des aides accordées [P109.0]

Assurer l'accès de tous au service public est une priorité pour votre collectivité et pour Veolia. Les dispositifs mis en œuvre s'articulent autour de trois axes fondamentaux :

- Urgence financière : des facilités de paiement (échéanciers, mensualisation...) sont proposées aux abonnés rencontrant temporairement des difficultés pour régler leur facture d'eau.
- Accompagnement : en partenariat avec les services sociaux, nous nous engageons à accueillir et orienter les personnes en situation de précarité, en recherchant de façon personnalisée les solutions les plus adaptées pour faciliter l'accès à l'eau.
- Assistance : pour les foyers en grande difficulté financière, Veolia participe au dispositif Solidarité Eau intégré au Fonds de Solidarité Logement départemental.

En 2015, le montant des abandons de créance s'élevait à 40 €

Le nombre de demandes d'abandons de créance reçues par le délégataire et les montants accordés figurent au tableau ci-après :

	2011	2012	2013	2014	2015
Nombre de demandes d'abandon de créance à caractère social reçues par le délégataire	0	0	0	0	1
Montant des abandons de créances ou des versements à un fonds de solidarité par le délégataire (€)	0,00	0,00	0,00	0,00	39,51
Volume vendu selon le décret (m3)	70 479	79 536	82 349	74 547	74 719

Ces éléments permettent à la Collectivité de calculer l'indicateur du décret [P 109.0], en ajoutant à ce montant ses propres versements et en divisant par le volume vendu.

	2012	2013	2014	2015
Nombre d'échéanciers de paiements ouverts au cours de l'année	3	6	1	2

Nous proposons des facilités de paiement sous forme d'échéancier aux clients rencontrant temporairement des difficultés pour régler leur facture d'eau.

En 2015, 2 facilités de paiement ont été accordées.



5.

# Une organisation de Veolia au service des clients

# 5.1. Les équipes et moyens au service du territoire

## 5.1.1. UNE ORGANISATION REACTIVE

Des moyens nationaux, régionaux et locaux sont mobilisés pour vous apporter toute leur expertise et garantir une haute performance de service dans le domaine de l'eau.

### → Les fonctions support : des services experts

Chaque Centre Régional de Veolia dispose de services experts dans les domaines de :

- la clientèle,
- la maîtrise technique et l'aide à l'exploitation,
- la qualité, la sécurité et l'environnement,
- les ressources humaines et la formation,
- la finance,
- l'informatique technique et de gestion,
- la communication,
- la veille juridique et réglementaire.

Garante de la bonne exécution des contrats de gestion déléguée, la Direction Régionale, en lien avec la Direction Nationale, détermine les orientations et les objectifs de performance durable tout en améliorant la qualité du service.

### → L'organisation locale : mettre nos compétences au plus près du terrain

Veolia organise ses compétences au plus près du terrain, en créant :

- une filière dédiée à la clientèle
- une filière exploitation structurée autour de services réseaux et usines, eau et assainissement.

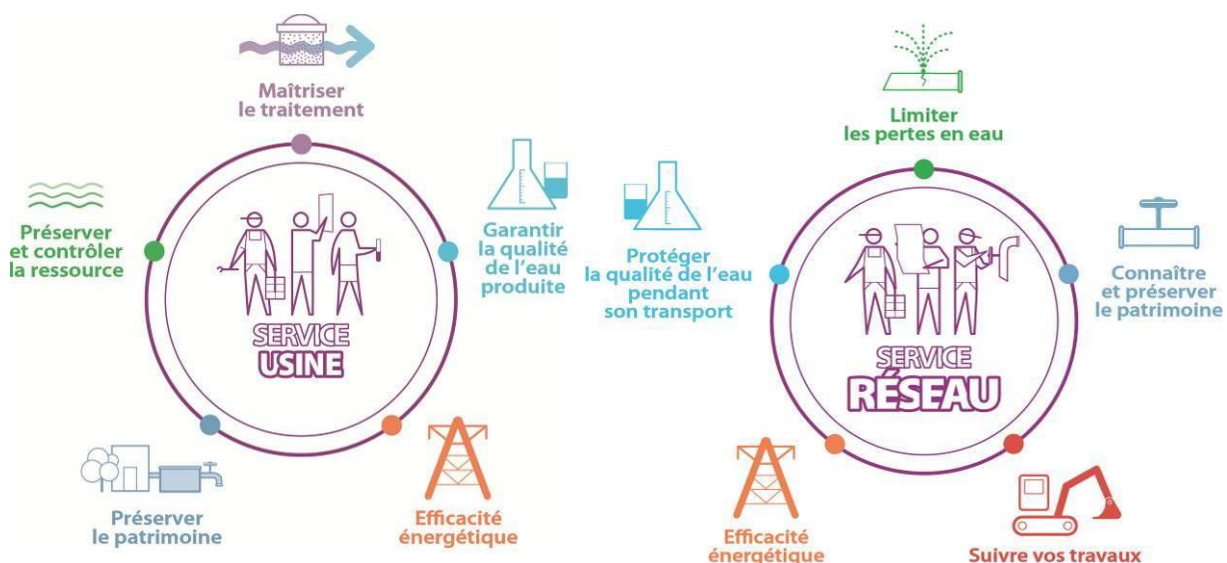

## Présentation des équipes intervenant sur votre contrat :

Afin de renforcer la proximité avec ses clients Veolia Eau a créé une fonction de Responsable de Contrat. Chaque collectivité dispose ainsi d'un interlocuteur dédié.

Votre interlocuteur privilégié concernant les problématiques eau et assainissement :



Olivier Moulinas  
Directeur de l'Agence ORFEO  
Bureaux de Menton  
30, rue Henri Gréville  
06502 Menton

Vous pouvez le joindre à tout moment, sur :

- Son adresse email : [olivier.moulinas@veolia.com](mailto:olivier.moulinas@veolia.com)
- Son téléphone fixe, au : 04.92.29.69.29
- Son téléphone portable, au : 06.12.36.46.94

### ❖ Le site d'exploitation

#### L'AGENCE ORFEO

Elle est composée de deux Unités Opérationnelles (Eau & Assainissement) qui sont chargées d'assurer l'exploitation des services au quotidien, appuyées par les services, techniques, clients, administratifs et financiers du Centre Régionale Côte d'Azur.

L'Unité Opérationnelle Eau Potable de l'Agence , est basée à Menton, au 30 rue Henri Greville. Elle concentre son activité autour des communes de Menton, Beausoleil, Castillon, ainsi que l'ensemble des communes du S.I.E.C.L.

### ❖ Les Moyens Humains

L'effectif global de l'Unité Opérationnelle Eau Potable est de 26 agents répartis comme suit :

- 1 Responsable d'Unité Opérationnelle
- 1 Relais de gestion administrative
- 4 Relais Local Métier
- 1 Chargé de Clientèle
- 6 Techniciens de réseau et 1 agent clientèle technique
- 9 Agents travaux
- 3 Agents production

Les agents se caractérisent par une très grande polyvalence et peuvent se remplacer mutuellement en cas d'absence.

Ils sont également titulaires de toutes les habilitations de sécurité (habilitations électriques, travaux en espace confinés, vaccinations,...).

### ❖ Les Moyens Techniques

Notre équipe travaux et nos ouvriers de réseau sont entièrement dédiés au périmètre pris en charge par l'Agence de Menton. Nos agents disposent de tout le matériel nécessaire à l'entretien courant des installations, ainsi qu'à l'exécution de certaines opérations spécifiques :

- Matériel de chantier nécessaire à l'entretien des réseaux d'eau potable et d'assainissement (camion, pelle mécanique, compresseur, matériel de signalisation, outillage divers,...),
- Matériel spécifique à l'exploitation des réseaux d'eau potable et d'assainissement (matériel d'inspection télévisé, corrélateur acoustique,...) ainsi que tout le matériel électrique nécessaire à nos agents du service Usine.

### ❖ Les services mutualisés

Dans le cadre d'un engagement permanent au service des Collectivités locales et des Consommateurs, l'exigence quotidienne de Veolia Eau est de délivrer un service de qualité irréprochable, de comprendre les besoins de ses Clients et d'apporter un soin extrême à répondre à leurs demandes. A cette fin, le capital d'expériences de Veolia Eau, le savoir-faire, les compétences et le dévouement de ses collaborateurs, sont mis à disposition de ses Clients.

La direction du Centre Régional Côte d'Azur de Veolia Eau est basée à Nice, 12 Boulevard René Cassin, et pilote l'activité sur l'ensemble du territoire des Alpes Maritimes et de l'Est du Var au travers d'implantations locales d'Est en Ouest à Menton, Villefranche, Nice, St Laurent du Var, Antibes- Sophia Antipolis, Mandelieu, Fréjus, St Raphaël. Cette organisation décentralisée de Veolia Eau, ses moyens d'expertise et d'intervention, lui permettent de servir ses clients dans les meilleures conditions, de favoriser le développement d'initiatives locales pour proposer des solutions sur mesure, d'être partout disponibles pour faire face aux situations courantes comme aux crises liées à des évènements exceptionnels.

## → L'organisation de l'astreinte



Le service d'astreinte peut être mobilisé sur simple appel au Centre Service Client.

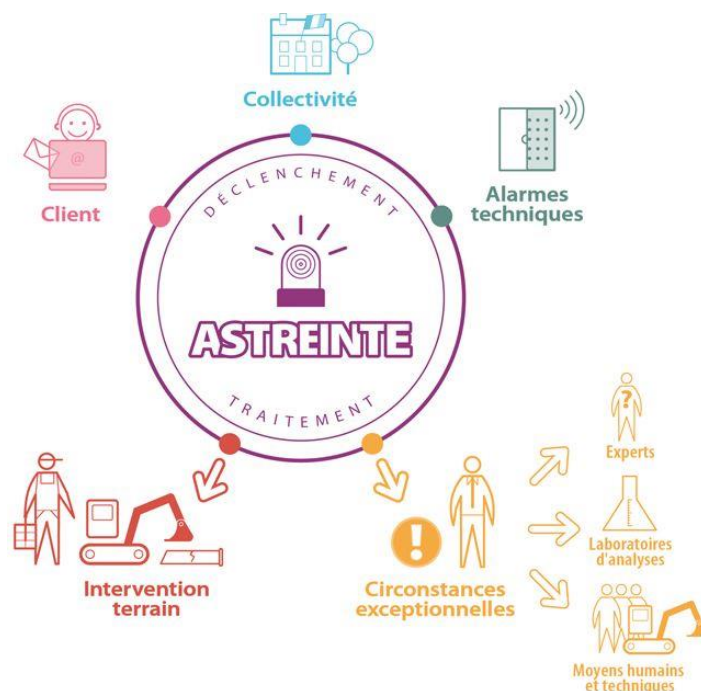

Le numéro de l'astreinte sur votre territoire est 0 969 329 328.

**VEOLIA EAU**  
**09 69 329 328**  
24h/24 - 7j/7\*

\*APPEL NON SURTAXE

A ce numéro, 7 jours/7 et 24h/24, un interlocuteur est à votre disposition pour prendre en charge toute demande d'intervention ou pour vous renseigner sur la nature et la localisation des incidents en cours de traitement sur votre commune.

## 5.1.2. DES MOYENS GARANTS DE LA PERFORMANCE

### → *Les outils informatiques d'exploitation :*

Nous utilisons des applications informatiques adaptées à nos besoins, pour l'ensemble de nos tâches d'exploitation :

- ◆ La gestion patrimoniale des usines et la maintenance des équipements électromécaniques,
- ◆ Le Système d'Information Géographique pour la cartographie des réseaux,
- ◆ La télésurveillance et la télégestion des installations,
- ◆ Le suivi et le contrôle de la qualité de l'eau,
- ◆ La planification et le suivi des interventions terrain,
- ◆ La gestion clientèle.

### → *Les outils de mobilité au service de l'efficacité :*

Les techniciens de terrain disposent de Smartphones, tablettes graphiques ou Netbook (mini ordinateurs portables).

Sur ces « outils de mobilité », ils peuvent :

- ◆ Accéder à des informations techniques, à leur planning d'intervention ou encore à la procédure de maintenance d'un équipement,
- ◆ Etre alertés d'un dysfonctionnement, notamment par notre application de télésurveillance
- ◆ Agir à distance, par exemple, en modifiant la consigne d'un équipement télégéré (ouverture d'une vanne, régulation du débit d'une pompe...)
- ◆ Alimenter à tout moment et en tout lieu nos applications informatiques. Ils saisissent directement un rapport d'intervention, signalent un dysfonctionnement non urgent nécessitant une action corrective.

Ces outils renforcent leur réactivité. Ils facilitent les opérations de maintenance et le reporting.

## 5.1.3. RECONNAISSANCE ET CERTIFICATION DU SERVICE

Veolia Eau est depuis de nombreuses années engagé dans des démarches de certification. En 2015, les systèmes de management de la qualité et de l'environnement existants ont été fédérés sous la gouvernance du siège et complétés par un système de management de l'énergie.

Les activités certifiées sont la production et la distribution d'eau potable, la collecte et le traitement des eaux usées et l'accueil et le service aux clients.

Cette triple certification ISO 9001, ISO 14001 et ISO 50001\* délivrée par Afnor Certification en novembre 2015 valide, via un tiers indépendant, l'efficacité des méthodes et des outils métiers mis en place et l'engagement d'amélioration continue de l'entreprise. Cette démarche s'inscrit dans le cadre élargi de la politique de l'Eau France qui comprend des objectifs forts en matière de santé et de sécurité au travail.



(\*) La directive 2012/27/UE instaure un audit énergétique obligatoire dans les grandes entreprises, obligation reprise par la loi DDADUE. Certifiées ISO 50001, ces entreprises sont exemptées de cette obligation et peuvent valoriser leurs actions d'économies d'énergie grâce à la bonification des CEE.

### → Stratégie Nationale Biodiversité

En décembre 2015 lors de la COP21, le Ministère de l'écologie, du développement durable et de l'énergie a reconnu l'engagement de Veolia au titre de la Stratégie Nationale Biodiversité. Le troisième des neuf engagements pris par Veolia en faveur du développement durable en 2015, est dédié à la biodiversité, un engagement fort, porté et déployé sur le terrain et désormais reconnu par Le Comité National de Suivi de la Stratégie Nationale pour la Biodiversité.

En 2015 Veolia a réalisé les diagnostics et propositions de plan d'action sur 100% des sites prioritaires du TOP 2015 Eau France.

Veolia compte amplifier la démarche en 2016 et les années suivantes, dans le cadre du plan de préservation de la biodiversité de Veolia. Nos équipes gestionnaires de sites font appel aux PME et associations locales, au plus près des sites. Ils s'appuient également sur nos équipes dédiées à la biodiversité et des partenariats renouvelés avec notamment le Museum National d'Histoire Naturelle, Union Internationale pour la Conservation de la Nature (UICN) et Noé Conservation.

Veolia se tient à la disposition de la collectivité et des parties intéressées, pour présenter les actions et propositions pertinentes en faveur de la biodiversité. . »

#### 5.1.4. LA FORMATION ET LA SECURITE DES PERSONNES

Depuis 2008, VEOLIA EAU est signataire de la déclaration de Séoul sur la prévention, la sécurité et la santé au travail, rédigée par le Bureau International du Travail.

**Au cœur de nos valeurs, la prévention, la santé, la sécurité et la qualité de vie au travail, sont des engagements majeurs de Veolia.**

### Des objectifs

---

Nous avons fixé pour 2017 les objectifs suivants :

- ◆ **Réduire de 20% par an le nombre d'accidents du travail avec arrêt**, soit une réduction de plus de la moitié du nombre d'accident actuel sur cette période.
- ◆ **Réduire la gravité des accidents du travail**, avec pour objectif de ne plus avoir d'accident avec plus de 150 jours d'arrêt.

**Consolider nos dispositifs déjà éprouvés :**

- ◆ Maintenir notre résultat de zéro accident mortel.
- ◆ Maintenir notre niveau élevé de formation à la prévention et la sécurité.
- ◆ Renforcer nos processus d'évaluation des risques, d'analyse des accidents et des « presque accidents ».
- ◆ Poursuivre le développement de notre prévention des risques psychos sociaux.

### Un engagement

---

Préserver nos équipes est une préoccupation à la fois humaine, organisationnelle et technique. Chacun est responsable de sa santé, de sa sécurité, tout en veillant à celle des autres. Cette prise de conscience guide au quotidien nos actions et s'appuie sur la mise en œuvre de moyens importants :

- ◆ Evaluation des risques professionnels
- ◆ Formations, sensibilisation et implication du personnel
- ◆ Mise en place d'actions correctives et préventives adaptées
- ◆ Retour d'expérience par l'analyse des accidents et des presque-accidents
- ◆ Contrôle et le suivi de la performance en prévention, santé et sécurité.

## Nos actions en 2015, Centre Régional Côte d'Azur

---

En 2015, la région Méditerranée a su maintenir un niveau élevé en matière de prévention, santé et sécurité par des **audits**, des **minutes Sécurité**, mais aussi des actions concrètes.

### *Le printemps de la sécurité*

En Avril 2015, le Centre régional Côte d'Azur a lancé le premier printemps de la sécurité. Organisé durant 2 demi-journées, cette mobilisation a rassemblé une cinquantaine de personnes autour de problématiques sécurité concrètes dans nos métiers :

- ✓ 4 ateliers représentant divers postes de travail spécifiques avec pour thème principal l'Évaluation des Risques Professionnels.
- ✓ Un jeu de rôles animé par des acteurs de théâtre professionnels sur le thème du management d'un accident de travail et la gestion de l'accidenté.



## Résultats

---

Ces efforts ont participé à la maîtrise des situations dangereuses et donc des Accidents du Travail. **Ainsi, la Gravité des Accidents du Travail a été maintenue à un taux bas de 0,34 ; la Fréquence a été encore abaissée à un taux de 6,47.** Ces résultats soulignent une efficacité croissante de notre démarche Santé Sécurité.

## 5.2. Veolia, acteur local du territoire

Comme délégataire d'un service public local, Veolia est un acteur économique du territoire. Cela se traduit dans votre collectivité par l'implication des équipes de la direction locale afin de :

- ◆ Mettre en place des actions favorisant l'emploi local,
- ◆ Participer à la vie associative
- ◆ Soutenir financièrement, ou par le biais de mécénat de compétences, des actions dynamisant la vie locale.

Ces actions s'inscrivent en complément des projets soutenus par la Fondation Veolia.

### RESPONSABILITE SOCIETALE VEOLIA EAU COTE D'AZUR

#### *Reconnaissance de l'engagement sociétal du Centre*

Au delà de sa responsabilité environnementale, Veolia Centre Côte d'Azur de par ses métiers de proximité s'est aussi engagé dans une démarche de progrès en matière sociale, sociétale et économique. Cette démarche de développement durable s'est ainsi traduite par la reconnaissance de notre performance par l'attribution en 2012, du prix de la charte de la Diversité PACA pour sa politique de lutte contre l'exclusion des populations sensibles. Le renouvellement en 2013 du Label Diversité par l'AFNOR (pour 3 ans) est aussi gage de notre engagement.

L'ensemble des actions s'articulent autour de 4 grands axes :

- Insertion des personnes en difficulté
- Mobilisation des collaborateurs sur la sécurité au travail
- Soutien de projets solidaires
- Formation et sensibilisation des futures générations

#### ❖ *L'insertion : un engagement local*

Au niveau local, le Centre favorise l'insertion des personnes en difficulté (jeunes sans qualifications, femmes seules avec enfant sans revenus, etc.) et des travailleurs en situation d'handicap. Au travers d'actions concrètes.

Tout d'abord dans le cadre « Mission Handicap de Veolia Eau », différentes démarches à caractère social sont engagées pour mettre en œuvre des partenariats avec des associations de réinsertions de personnes en situation d'handicap. Nous collaborons régulièrement avec des ESAT (Etablissement de Service d'Aide par le Travail) pour la réalisation d'un certain nombre d'activités sous la forme d'immersion dans nos équipes (contrats de mise à disposition) ou de sous-traitance directe.

En ce qui concerne les personnes en situation d'exclusion sociale et scolaire, Veolia participe à la lutte contre l'exclusion en proposant un ensemble d'initiatives économiques à finalité sociale qui contribuent à la construction d'une nouvelle façon de vivre et de penser l'économie au travers de projets réalisés par des populations sensibles en situation de difficultés. Ces initiatives font intervenir différentes associations et organismes locaux qui œuvrent dans le domaine social auprès de personnes en situation d'exclusion. Elles illustrent un véritable engagement dans notre soutien à l'économie solidaire.

*Quelques exemples :*

Depuis plusieurs années, la récolte d'olives sur les terrains des installations que nous gérons au travers de chantiers d'insertion et la production d'huile d'olives destinée à des commerces sociaux locaux (association Arbre) . Ces chantiers école permettent d'apprendre à des jeunes désocialisés le métier de l'olivier.

Veolia Eau met également à disposition des parcelles, pour la mise en place des potagers solidaires. La production de légumes et de fruits frais qui en sont issus est destinée aux commerces sociaux et aux associations de lutte contre l'exclusion (association ARBRE, DIALOGUES).

#### ❖ **La sécurité au travail : un engagement de tous**

Les démarches permanentes engagées à tous les niveaux de l'entreprise en termes de sécurité au travail ont permis de réduire significativement le nombre, la fréquence et la gravité des accidents. Cet engagement est relayé jusqu'au plus haut niveau de la Direction du Centre

#### ❖ **Soutenir la solidarité via la Fondation Veolia Environnement**

Depuis sa création en 2004, la Fondation d'entreprise Veolia Environnement a soutenu plus de 1000 projets de développement durable, avec un budget de huit millions d'euros. Chaque projet est parrainé par un collaborateur du Groupe.



Elle aide des projets concourant au développement durable avec comme priorité la solidarité, l'insertion professionnelle et l'environnement, en France ou à l'étranger.

L'action de la Fondation comporte deux composantes complémentaires :

- Le mécénat financier, en faveur de projets souvent portés par des associations qui interviennent dans l'un des trois domaines précités;
- Le mécénat de compétences, qui s'exprime particulièrement dans des situations humanitaires d'urgence ou d'aide au développement, à travers une équipe dédiée, « Veoliaforce ».

#### ❖ **Sensibiliser le public et les nouvelles générations**

L'eau et l'environnement sont les domaines d'activité de Veolia. Acteur citoyen, Veolia s'implique dans la sensibilisation à l'eau et l'environnement de tout public. Le Centre Côte d'Azur mène de nombreuses actions en ce sens illustrées par les exemples suivants :

##### **Visite des ouvrages et usines du centre**

Les usines de traitement d'eau potable et les stations de dépollution sont des lieux privilégiés pour l'accueil et la sensibilisation de tous.

Les services du centre répondent à une demande croissante d'un public averti ou non (élus, élèves, collégiens, étudiants, particuliers, associations, etc.) pour venir découvrir les installations et en savoir plus sur les activités de gestion de l'eau.

Au travers de ses partenariats locaux Veolia participe à plusieurs manifestations de sensibilisation du public, comme les journées éco-citoyennes ou développement durable, ainsi que les fêtes sur le thème de l'eau.

### **Favoriser le développement des apprentis et des collaborateurs de Veolia**

Veolia Eau, associée aux autres divisions du groupe (Transports, Déchets, Energie) a créé un « Campus méditerranée » basé à la Ciotat, visant à proposer des programmes de formations continues à nos salariés, dans le cadre notamment de contrats d'apprentissage et également dans le but d'offrir des formations diplômantes spécialisées dans les métiers de l'environnement.

Les formations sont définies annuellement dans le cadre d'un entretien individuel avec le supérieur hiérarchique, lors duquel les besoins du salarié sont identifiés et proposés au programme annuel.

De plus, des parcours internes de formation sont proposés à des salariés afin d'accompagner une évolution de carrière, dans le cadre de Parcours Interne Qualifiant (PIQ).

Nous accueillons bon nombre de jeunes en alternance et en stage au sein de nos équipes (48 en 2015 sur le Centre Côte d'Azur).

Nous agissons pour l'emploi également par le recours à la sous-traitance locale.



#### **Veolia Force**

La Fondation Veolia consacre chaque année des moyens importants au soutien de projets d'intérêt général porteurs de développement local, partout dans le monde.

Elle œuvre notamment en faveur de l'insertion professionnelle des plus démunis et des plus vulnérables, en soutenant des initiatives sociales locales parrainées par des collaborateurs du Groupe.

Sur la base du volontariat, 500 de nos collaborateurs interviennent partout dans le monde après une catastrophe, pour améliorer les conditions de vie des plus démunis ou encore pour apporter une aide d'urgence aux populations exposées à des crises majeures.

## 5.2.1. L'EFFICACITE ENVIRONNEMENTALE

### → *Le Bilan énergétique du patrimoine*



Un véritable management de la performance énergétique des installations est mis en oeuvre. La performance énergétique des équipements est prise en compte dans leur renouvellement. Cela contribue ainsi à la réduction des consommations d'énergie et à la limitation des émissions de gaz à effet de serre.

	2011	2012	2013	2014	2015	N/N-1
<b>Energie relevée consommée (kWh)</b>	<b>130 060</b>	<b>126 926</b>	<b>119 514</b>	<b>115 709</b>	<b>147 337</b>	<b>27,3%</b>
Installation de reprise	51 737	56 420	56 214	54 635	76 101	39,3%
Installation de production	78 323	70 506	63 300	61 074	71 236	16,6%

Le tableau détaillé du Bilan énergétique du patrimoine se trouve en annexe.

### → *La protection des ressources en eau*



La mise en place de périmètres de protection et leur surveillance est indispensable à la préservation de la ressource en eau aussi bien pour les installations gérées en propre que pour les achats d'eau. Le périmètre de protection est un des principaux moyens pour éviter sa dégradation par des pollutions accidentelles ou diffuses. L'indice d'avancement de la démarche de protection de la ressource du service [P108.3] permet d'évaluer ce processus.

	2011	2012	2013	2014	2015
<b>Indice d'avancement de la démarche de protection de la ressource</b>	<b>20 %</b>	<b>20 %</b>	<b>40 %</b>	<b>40 %</b>	<b>40 %</b>

Rappel :

L'indice d'avancement de la démarche de protection de la ressource a évolué sur l'exercice de l'année 2013 suite au rapport effectué par l'hydrogéologue agréé : M. Campredon

Pour chaque installation de production, cet indice se décompose de la façon suivante :

<b>Indice d'avancement de la démarche de protection de la ressource par installation de production</b>	2011	2012	2013	2014	2015
UP - Usine de Châteauevieux	20 %	20 %	40 %	40 %	40 %



### → La consommation de réactifs

Selon les cas, le choix du réactif est établi de façon à optimiser le traitement :

- Assurer une eau de qualité conforme aux normes de potabilité
- Réduire les quantités de réactifs à utiliser

Au cours de l'année 2015, La désinfection de l'eau brute par l'usine de Châteaueux a consommé 1 bouteille de 49 kg de chlore gazeux. Soit un total de **49 kg**.

### → La valorisation des déchets liés au service



Les déchets liés à l'activité du service sont gérés suivant des filières respectueuses de l'environnement. Le recyclage des matériaux est privilégié.

L'engagement de responsabilité environnementale permet à Veolia de développer des bonnes pratiques en termes de gestion des déchets. Ainsi, de plus en plus, les équipes opérationnelles trient à la source les huiles, graisses et absorbants (matières souillées par des solvants, des huiles...), les déchets d'équipements électriques et électroniques (DEEE), les déchets d'activité réseau, les déchets métalliques, les emballages (carton, bois, polystyrène...), les déchets de laboratoire (verrerie, sous-produits d'analyses) et les déchets de bureaux (papier, plastique, verre, piles, cartouches d'imprimantes...).

La collecte sélective de chaque catégorie de produits est mise en place sur certains lieux de leur production (usines, ateliers, bureaux, chantiers...). Ils sont alors évacués dans des filières de valorisation agréées.

→ ***Valorisation des boues issues du traitement d'eau potable***

Sous l'égide de l'Afnor et avec la Fédération Professionnelle des Entreprises de l'Eau, Veolia a participé à la rédaction d'un guide de bonnes pratiques pour l'élimination et la valorisation des boues issues du traitement d'eau potable. Ce guide apporte des éléments de réponses pour les services souhaitant s'engager dans la valorisation des boues issues des usines de traitement d'eau potable et plus spécifiquement pour leur épandage à des fins agronomiques . Ce guide, publié en 2015, a pour vocation de pallier l'absence de référence réglementaire et/ou normative. Il est accessible sur le site de l'Afnor.



6.

# Le rapport financier du service

## 6.1. Le Compte Annuel de Résultat de l'Exploitation de la Délégation (CARE)

Le présent chapitre est présenté conformément aux dispositions du décret 2005-236 du 14 mars 2005, codifié à l'article R 1411-7 du Code Général des Collectivités Territoriales.

### → *Le CARE*

Le compte annuel et l'état détaillé des produits figurent ci-après. Les modalités retenues pour la détermination des produits et charges et l'avis des Commissaires aux Comptes sont présentés en annexe du présent rapport « Annexes financières ».

**Compte Annuel de Résultat de l'Exploitation**  
**Année 2015**  
**(en application du décret du 14 mars 2005)**

Collectivité: C1470 - PEILLON EP

LIBELLE	2014	2015	Ecart %
<b>PRODUITS</b>	<b>184 207</b>	<b>194 671</b>	<b>5,68 %</b>
Exploitation du service	146 775	147 426	
Collectivités et autres organismes publics	32 213	33 973	
Travaux attribués à titre exclusif	- 937	7 300	
Produits accessoires	6 157	5 971	
<b>CHARGES</b>	<b>213 219</b>	<b>210 698</b>	<b>-1,18 %</b>
Personnel	72 450	79 928	
Energie électrique	12 867	14 928	
Combustibles	0	0	
Produits de traitement	86	263	
Analyses	1 597	583	
Sous-traitance, matières et fournitures	20 465	12 124	
Impôts locaux et taxes	5 142	5 558	
Autres dépenses d'exploitation	22 231	22 168	
<i>télécommunications, poste et telegestion</i>	5 317	1 877	
<i>engins et véhicules</i>	4 899	7 833	
<i>informatique</i>	4 451	4 640	
<i>assurances</i>	842	266	
<i>locaux</i>	5 851	7 653	
<i>autres</i>	870	- 101	
Contribution des services centraux et recherche	9 806	10 481	
Collectivités et autres organismes publics	32 213	33 973	
Charges relatives aux renouvellements	5 719	5 388	
<i>pour garantie de continuité du service</i>	5 719	5 388	
Charges relatives aux investissements	26 114	17 778	
<i>fonds contractuel ( investissements )</i>	26 114	17 778	
Charges relatives aux compteurs du domaine privé	3 081	2 811	
Pertes sur créances irrécouvrables-Contentieux recouvrement	1 649	4 712	
<b>RESULTAT AVANT IMPOT</b>	<b>- 29 012</b>	<b>- 16 027</b>	<b>44,76 %</b>
Impôt sur les sociétés (calcul normatif)	0	0	
<b>RESULTAT</b>	<b>- 29 013</b>	<b>- 16 027</b>	<b>44,76 %</b>

Conforme à la circulaire FP2E de janvier 2006

Le résultat net ci-dessus ne tient pas compte du solde d'éventuels déficits antérieurs qui doivent pourtant dans certains cas contractuels être pris en considération.

→ *L'état détaillé des produits*

L'état suivant détaille les produits figurant sur la première ligne du CARE :

VEOLIA EAU-COMPAGNIE GENERALE DES EAUX

**Etat détaillé des produits (1)**  
**Année 2015**

Collectivité: C1470 - PEILLON EP

LIBELLE	2014	2015	Ecart %
Recettes liées à la facturation du service	90 782	100 454	10,65 %
<i>dont produits au titre de l'année (hors estimations conso)</i>	90 782	100 454	
Autres recettes liées à l'exploitation du service	29 879	29 194	-2,29 %
<i>dont produits au titre de l'année (hors estimations conso)</i>	29 879	29 194	
Dotations au fond contractuel	26 114	17 778	-31,92 %
<i>dont produits au titre de l'année (hors estimations conso)</i>	26 114	17 778	
<b>Exploitation du service</b>	<b>146 775</b>	<b>147 426</b>	<b>0,44 %</b>
Produits : part de la collectivité contractante	6 010	6 160	2,50 %
<i>dont produits au titre de l'année (hors estimations conso)</i>	6 010	6 160	
Redevance prélèvement (Agence de l'Eau)	6 480	6 769	4,78 %
<i>dont produits au titre de l'année (hors estimations conso)</i>	6 460	6 769	
Redevance de lutte contre la pollution (Agence de l'Eau)	19 744	21 044	6,58 %
<i>dont produits au titre de l'année (hors estimations conso)</i>	19 744	21 044	
Collectivités et autres organismes publics	32 213	33 973	5,46 %
Produits des travaux attribués à titre exclusif	- 937	7 300	NS
Produits accessoires	6 157	5 971	-3,02 %

(1) Cette page contient le détail de la première ligne du CARE (produits hors TVA).

Compte tenu des arrondis effectués pour présenter la valeur sans décimales, le total des produits ci-dessus peut être différent à quelques euros près du total des produits inscrits sur le compte annuel de résultat de l'exploitation.

## 6.2. Situation des biens

### → *Variation du patrimoine immobilier*

Cet état retrace les opérations d'acquisition, de cession ou de restructuration d'ouvrages financées par le délégataire, qu'il s'agisse de biens du domaine concédé ou de biens de reprise.

Aucune variation du patrimoine immobilier n'est intervenue en 2015.

### → *Inventaire des biens*

L'inventaire au 31 décembre de l'exercice est établi selon les préconisations de la FP2E. Les biens propres de la Société y figurant sont ceux, conformément au décret n° 2005-236 du 14 mars 2005, expressément désignés au contrat comme biens de reprise.

Cet inventaire est détaillé au chapitre 3 « **Le patrimoine de votre service** » dans la partie 3.1.

### → *Situation des biens*

Par ce compte rendu, Veolia présente une vue d'ensemble de la situation du patrimoine du service délégué, à partir des constats effectués au quotidien (interventions, inspections, auto-surveillance, astreinte,...) et d'une analyse des faits marquants, des études disponibles et d'autres informations le cas échéant.

Ce compte rendu permet ainsi à la Collectivité, par une connaissance précise des éventuels problèmes, de leur probable évolution et des solutions possibles, de mieux programmer ses investissements.

Les biens dont l'état ou le fonctionnement sont satisfaisants, ou pour lesquels Veolia n'a pas décelé d'indice négatif, et qui à ce titre n'appellent pas ici de commentaire particulier, ne figurent pas dans ce compte rendu.

## 6.3. Les investissements et le renouvellement

Les états présentés permettent de tracer, selon le format prévu au contrat, la réalisation des programmes d'investissement et/ou de renouvellement à la charge du délégataire, et d'assurer le suivi des fonds contractuels d'investissement.

La méthode de calcul de la charge économique imputée au compte de la délégation est présentée dans l'annexe financière « Les modalités d'établissement du CARE ».

### → Programme contractuel d'investissement

Un fond d'investissement a été défini au contrat. La situation du fonds relative à l'exercice est résumée dans le tableau suivant :

**Situation du fonds :**

<b>Peillon - Exercice 2015</b>	
<b>Situation du compte investissement</b>	
<b>AU CREDIT</b>	
Solde positif au 31/12/2014	41 757,51
Dotation de l'exercice 2015	16 966,93
<b>AU DEBIT</b>	
Solde négatif au 31/12/2014	
Dépense de l'exercice 2015	46 646,90
<b>SOLDE AU 31/12/2015</b>	<b>12 077,54</b>

*Montants en euros*

## 6.4. Les engagements à incidence financière

Ce chapitre a pour objectif de présenter sommairement les engagements liés à l'exécution du service public et qui, à ce titre, peuvent entraîner des obligations financières entre Veolia, actuel délégataire de service, et toute entité (publique ou privée) qui pourrait être amenée à reprendre à l'issue du contrat l'exécution du service. Ce chapitre constitue pour les élus un élément de transparence et de prévision.

Conformément aux préconisations de l'Ordre des Experts Comptables, ce chapitre ne présente que les « engagements significatifs, sortant de l'ordinaire, nécessaires à la continuité du service, existant à la fin de la période objet du rapport, et qui à la fois devraient se continuer au-delà du terme normal de la convention de délégation et être repris par l'exploitant futur ».

Afin de rester simples, les informations fournies ont une nature qualitative. A la demande de la Collectivité, et en particulier avant la fin du contrat, Veolia pourra détailler ces éléments.

### 6.4.1. FLUX FINANCIERS DE FIN DE CONTRAT

Les flux financiers de fin de contrat doivent être anticipés dans les charges qui s'appliqueront immédiatement à tout nouvel exploitant du service. Sur la base de ces informations, il est de la responsabilité de la Collectivité, en qualité d'entité organisatrice du service, d'assurer la bonne prise en compte de ces contraintes dans son cahier des charges.

#### Régularisations de TVA

Si Veolia a assuré pour le compte de la Collectivité la récupération de la TVA au titre des immobilisations (investissements) mises à disposition<sup>3</sup>, deux cas se présentent :

- Le nouvel exploitant est assujéti à la TVA<sup>4</sup> : aucun flux financier n'est nécessaire. Une simple déclaration des montants des immobilisations, dont la mise à disposition est transférée, doit être adressée aux Services de l'Etat.
- Le nouvel exploitant n'est pas assujéti à la TVA : l'administration fiscale peut être amenée à réclamer à Veolia la part de TVA non amortie sur les immobilisations transférées. Dans ce cas, le repreneur doit s'acquitter auprès de Veolia du montant dû à l'Administration Fiscale pour les immobilisations transférées, et simultanément faire valoir ses droits auprès du Fonds de Compensation de la TVA. Le cahier des charges doit donc imposer au nouvel exploitant de disposer des sommes nécessaires à ce remboursement.

#### Biens de retour

Les biens de retour (listés dans l'inventaire détaillé des biens du service) sont remis gratuitement à la Collectivité à l'échéance du contrat selon les modalités prévues au contrat.

#### Biens de reprise

Les biens de reprise (listés dans l'inventaire détaillé des biens du service) seront remis au nouvel exploitant, si celui-ci le souhaite, à l'échéance du contrat selon les modalités prévues au contrat. Ces biens doivent généralement être achetés par le nouvel exploitant.

<sup>3</sup> art. 210 de l'annexe II du Code Général des Impôts

<sup>4</sup> Conformément au principe posé par le nouvel article 257 bis du Code Général des Impôts précisé par l'instruction 3 A 6 36 parue au BOI N°50 du 20 Mars 2006

### Autres biens ou prestations

Hormis les biens de retour et les biens de reprise prévus au contrat, Veolia utilise, dans le cadre de sa liberté de gestion, certains biens et prestations. Le cas échéant, sur demande de la Collectivité et selon des conditions à déterminer, les parties pourront convenir de leur mise à disposition auprès du nouvel exploitant.

### Consommations non relevées et recouvrement des sommes dues au délégataire à la fin du contrat

Les sommes correspondantes au service exécuté jusqu'à la fin du contrat sont dues au délégataire sortant. Il y a lieu de définir avec la Collectivité les modalités de facturation (relevé spécifique, prorata temporis) et de recouvrement des sommes dues qui s'imposeront au nouvel exploitant, ainsi que les modalités de reversement des surtaxes correspondantes.

### Dispositions applicables au personnel

Les dispositions applicables au personnel du délégataire sortant s'apprécient dans le contexte de la période de fin de contrat. Les engagements qui en découlent pour le nouvel exploitant ne peuvent pas faire ici l'objet d'une présentation totalement exhaustive, pour deux motifs principaux :

- ils évoluent au fil du temps, au gré des évolutions de carrière, des aléas de la vie privée des agents et des choix d'organisation du délégataire,
- ils sont soumis à des impératifs de protection des données personnelles.

Veolia propose de rencontrer la Collectivité sur ce sujet pour baliser les contraintes qui s'appliqueront en fin de contrat.

## **6.4.2. DISPOSITIONS CONVENTIONNELLES APPLICABLES AUX SALAIRES DE VEOLIA**

Les salariés de Veolia bénéficient :

- des dispositions de la Convention Collective Nationale des Entreprises des Services d'Eau et d'Assainissement du 12 avril 2000 ;
- des dispositions de l'accord interentreprises de l'Unité Economique et Sociale " Veolia - Générale des Eaux " du 12 novembre 2008 qui a pris effet au 1er janvier 2009, d'accords conclus dans le cadre de cette Unité Economique et Sociale et qui concernent notamment : l'intéressement et la participation, le temps de travail des cadres, la protection sociale (retraite, prévoyance, handicap, formation) et d'accords d'établissement, usages et engagements unilatéraux.

### Protection des salariés et de l'emploi en fin de contrat

Des dispositions légales assurent la protection de l'emploi et des salariés à l'occasion de la fin d'un contrat, lorsque le service est susceptible de changer d'exploitant, que le futur exploitant ait un statut public ou privé. A défaut, il est de la responsabilité de la Collectivité de prévoir les mesures appropriées.

Lorsque l'entité sortante constitue une entité économique autonome, c'est-à-dire comprend des moyens corporels (matériel, outillage, marchandises, bâtiments, ateliers, terrains, équipements), des éléments incorporels (clientèle, droit au bail, etc.) et du personnel affecté, le tout organisé pour une mission identifiée, l'ensemble des salariés qui y sont affectés sont automatiquement transférés au nouvel exploitant, qu'il soit public ou privé (art. L 1224-1 du Code du Travail).

Dans cette hypothèse, Veolia transmettra à la Collectivité, à la fin du contrat, la liste des salariés affectés au contrat ainsi que les éléments d'information les concernant (en particulier masse salariale correspondante).

Le statut applicable à ces salariés au moment du transfert et pendant les trois mois suivants est celui en vigueur chez Veolia. Au-delà de ces trois mois, le statut Veolia est soit maintenu pendant une période de douze mois maximum, avec maintien des avantages individuels acquis au-delà de ces douze mois, soit aménagé au statut du nouvel exploitant.

Lorsque l'entité sortante ne constitue pas une entité économique autonome mais que le nouvel exploitant entre dans le champ d'application de la Convention collective Nationale des entreprises d'eau et d'assainissement d'avril 2000, l'application des articles 2.5.2 ou 2.5.4 de cette Convention s'impose tant au précédent délégataire qu'au nouvel exploitant avant la fin de la période de 12 mois.

A défaut d'application des dispositions précitées, seule la Collectivité peut prévoir les modalités permettant la sauvegarde des emplois correspondant au service concerné par le contrat de délégation qui s'achève. Veolia se tient à la disposition de la Collectivité pour fournir en amont les informations nécessaires à l'anticipation de cette question.

En tout état de cause, d'un point de vue général, afin de clarifier les dispositions applicables et de protéger l'emploi, nous proposons de préciser avec la Collectivité avant la fin du contrat, le cadre dans lequel sera géré le statut des salariés et la protection de l'emploi à la fin du contrat. Il est utile que ce cadre soit précisé dans le cahier des charges du nouvel exploitant.

La liste nominative des agents<sup>5</sup> affectés au contrat peut varier en cours de contrat, par l'effet normal de la vie dans l'entreprise : mutations, départs et embauches, changements d'organisation, mais aussi par suite d'événements de la vie personnelle des salariés. Ainsi, la liste nominative définitive ne pourra être constituée qu'au cours des dernières semaines d'exécution du contrat.

### **Comptes entre employeurs successifs**

Les dispositions à prendre entre employeurs successifs concernant le personnel transféré sont les suivantes :

- ◆ de manière générale, dispositions identiques à celles appliquées en début du contrat
- ◆ concernant les salaires et notamment salaires différés : chaque employeur supporte les charges afférentes aux salaires (et les charges sociales ou fiscales directes ou indirectes y afférant) rattachables à la période effective d'activité dont il a bénéficié ; le calcul est fait sur la base du salaire de référence ayant déterminé le montant de la charge mais plafonné à celui applicable au jour de transfert : ce compte déterminera notamment les prorata 13ème mois, de primes annuelles, de congés payés, décomptes des heures supplémentaires ou repos compensateurs, etc.
- ◆ concernant les autres rémunérations : pas de comptes à établir au titre des rémunérations différées dont les droits ne sont exigibles qu'en cas de survenance d'un événement ultérieur non encore intervenu : indemnité de départ à la retraite, droits à des retraites d'entreprises à prestations définies, médailles du travail, etc.

---

<sup>5</sup> Certaines informations utiles ont un caractère confidentiel et n'ont pas à figurer dans le rapport annuel qui est un document public. Elles pourront être fournies, dans le respect des droits des personnes intéressées, séparément à l'autorité délégante, sur sa demande justifiée par la préparation de la fin de contrat.





7.

# Annexes

## 7.1. La facture 120 m<sup>3</sup>

PEILLON	m <sup>3</sup>	Prix au 01/01/2016	Montant au 01/01/2015	Montant au 01/01/2016	N/N-1
<b>Production et distribution de l'eau</b>			<b>266,99</b>	<b>270,14</b>	<b>1,18%</b>
<b>Part délégataire</b>			<b>247,22</b>	<b>246,39</b>	<b>-0,34%</b>
Abonnement			133,30	132,85	-0,34%
Consommation	120	0,9462	113,92	113,54	-0,33%
<b>Part collectivité(s)</b>			<b>10,45</b>	<b>10,45</b>	<b>0,00%</b>
Consommation	120	0,0871	10,45	10,45	0,00%
<b>Préservation des ressources en eau (agence de l'eau)</b>	<b>120</b>	<b>0,1108</b>	<b>9,32</b>	<b>13,30</b>	<b>42,70%</b>
<b>Collecte et dépollution des eaux usées</b>			<b>104,44</b>	<b>104,29</b>	<b>-0,14%</b>
<b>Part délégataire</b>			<b>81,76</b>	<b>81,61</b>	<b>-0,18%</b>
Consommation	120	0,6801	81,76	81,61	-0,18%
<b>Part collectivité(s)</b>			<b>22,68</b>	<b>22,68</b>	<b>0,00%</b>
Consommation	120	0,1890	22,68	22,68	0,00%
<b>Organismes publics et TVA</b>			<b>82,30</b>	<b>83,10</b>	<b>0,97%</b>
Lutte contre la pollution (agence de l'eau)	120	0,2900	34,80	34,80	0,00%
Modernisation du réseau de collecte	120	0,1600	18,60	19,20	3,23%
TVA			28,90	29,10	0,69%
<b>TOTAL € TTC</b>			<b>453,73</b>	<b>457,53</b>	<b>0,84%</b>

### Rémunération du service

La rémunération du service assuré à chaque abonné comporte deux éléments :

- un abonnement annuel payable d'avance par semestre;
- un prix au m<sup>3</sup> consommé, partie variable de la rémunération, payable à l'issue de la période de facturation avec un acompte sur prévision en fin de 1er semestre.

L'abonnement et le prix du m<sup>3</sup> comprennent :

- une part participant à la rémunération du délégataire;
- une part destinée à la commune (surtaxe communale).

## Rémunération du délégataire

La rémunération du délégataire est destinée à couvrir :

- la réalisation et le financement des programmes de travaux de grosses réparations et de renouvellement à caractère patrimonial mis à sa charge par le présent contrat, ainsi que les travaux concessifs tels que prévus à l'article 38 ci-dessus, si l'une des options est levée par la collectivité ;
- l'ensemble des autres missions constitutives de l'exploitation du service, y compris les travaux de renouvellement et de grosses réparations à caractère fonctionnel ;
- l'achat d'eau auprès en provenance des autres communes ou syndicats.

## 7.2. Le synoptique du réseau

Les caractéristiques générales de l'installation sont décrites ci-après :

Usine de Châteauevieux :

### Le traitement, le refoulement et le stockage

L'eau est traitée par simple chloration avant d'être refoulée d'une part vers le réservoir de Châteauevieux d'une capacité de 300 m<sup>3</sup>, et d'autre part vers la bâche des Moulins qui permet, après reprise, de desservir Peillon-Village dont le réservoir a une capacité de 100 m<sup>3</sup>. Les installations de pompage et de refoulement sont décrites dans le tableau ci après :



Station	Nb de groupes	Q Unitaire (m3/h)	HMT (m)
Châteauevieux	2	50	80
Châteauevieux	1	37	10
Peillon	2	15	240

### Le réseau

L'ossature principale du réseau est à « deux étages », elle est constituée par une canalisation en fonte de 150 mm de diamètre (refoulement-distribution de Chateauvieux et Distribution Sainte Thècle) et par une canalisation en acier de 80 mm de diamètre (refoulement-distribution du village et Distribution des Novaines et Route des Preisses).

Ces deux étages de distribution dits « Services » sont :

- Le « bas Village » dont l'origine de pression est à la côte 220 m NGF (Réservoir de CHATEAUVIEUX)
- Le « haut Village » dont l'origine de pression est à la côte 407 m NGF (Réservoir de PEILLON)

## Synoptique de l'usine

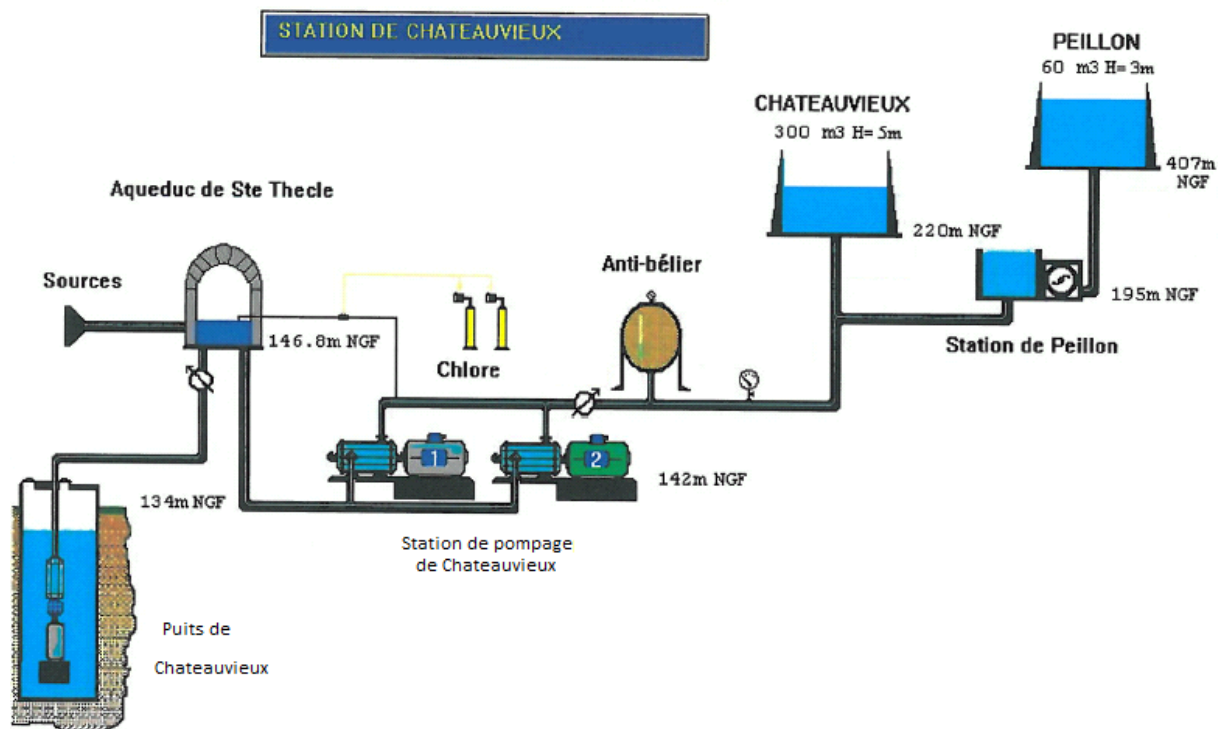

### L'anti-bélier

L'anti coup de bélier permet d'amortir les ondes de choc provoquées par la fermeture d'une vanne ou d'un robinet.

### La chloration

La chloration permet une stérilisation de l'eau et à une rémanence dans le réseau.

## 7.3. Le bilan énergétique du patrimoine

→ *Bilan énergétique détaillé du patrimoine*

### Installation de production

<b>UP - Usine de Châteauneuf(Désinfection seule)</b>	<b>2011</b>	<b>2012</b>	<b>2013</b>	<b>2014</b>	<b>2015</b>	<b>N/N-1</b>
Energie relevée consommée (kWh)	78 323	70 506	63 300	61 074	71 236	16,6%
Consommation spécifique (Wh/m3)	481	502	499	523	522	-0,2%
Volume produit refoulé (m3)	162 724	141 244	126 819	116 874	136 447	16,8%

### Installation de reprise, de pompage ou surpresseur

<b>REP - Peillon Village</b>	<b>2011</b>	<b>2012</b>	<b>2013</b>	<b>2014</b>	<b>2015</b>	<b>N/N-1</b>
Energie relevée consommée (kWh)	51 737	56 420	56 214	54 635	76 101	39,3%
Energie facturée consommée (kWh)	51 737	59 138	55 897	54 635	76 101	39,3%
Consommation spécifique (Wh/m3)	1 578	1 541	1 535	1 542	1 519	-1,5%
Volume pompé (m3)	32 791	36 608	36 627	35 427	50 114	41,5%

## 7.4. L'empreinte environnementale

Le développement d'outils adaptés permet d'évaluer de manière pertinente l'empreinte carbone et l'empreinte eau des services publics de l'eau. Chaque évaluation donne lieu à un plan d'actions visant à limiter les impacts et à réduire l'empreinte du service.

Veolia s'est également engagée dans la cotation développement durable de certains services publics d'eau et d'assainissement afin de mesurer l'efficacité de ses actions au regard d'une performance globale. La direction technique et performance consolide l'ensemble des Reporting et peut si la collectivité le souhaite calculer des indicateurs spécifiques tels que le Water Impact Index.



### **Le Water Impact Index**

Le WIIX (Water Impact IndeX) est l'indicateur d'empreinte eau que nous avons développé pour évaluer l'impact de nos activités sur la ressource « eau ». Le WIIX prend en compte l'ensemble des prélèvements et des rejets d'eau directs et indirects dans le milieu naturel.

Il permet d'évaluer l'impact d'une activité sur la disponibilité des ressources en eau. Le Water Impact IndeX prend en compte la quantité d'eau utilisée et également sa qualité et le stress hydrique local.

Compatible avec la norme ISO 14046, le WIIX permet d'identifier si l'empreinte eau est générée directement par le service ou si elle se situe en amont (énergie et réactifs consommés) ou en aval (traitement des déchets)

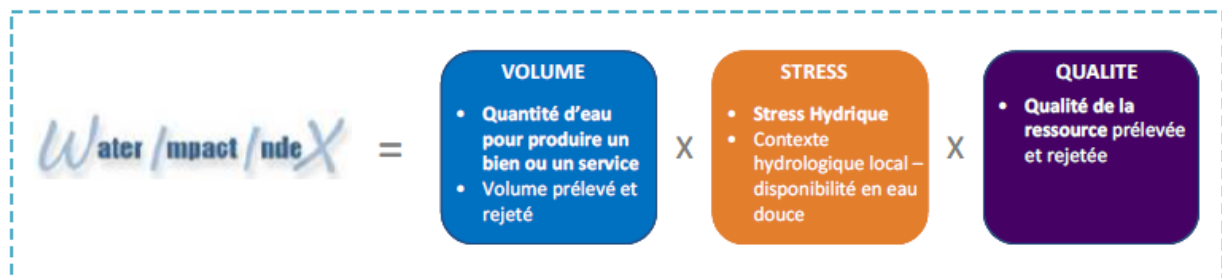

## 7.5. Annexes financières

→ *Les modalités d'établissement du CARE*

### Introduction générale

Le décret 2005-236, codifié aux articles R1411-7 et R1411-8 du Code Général des Collectivités Territoriales, a fourni des précisions sur les données devant figurer dans le Rapport Annuel du Délégué prévu à l'article L1411-3 du même CGCT, et en particulier sur le Compte Annuel de Résultat de l'Exploitation (CARE) de la délégation.

Le CARE établi au titre de 2015 respecte ces principes. La présente annexe fournit les informations relatives à ses modalités d'établissement.

### Organisation de la Société au sein du Centre Régional

L'organisation de la Société **Veolia Eau – Compagnie Générale des Eaux (VE-CGE)** au sein du Centre Régional Côte d'Azur de Veolia Eau (groupe Veolia Eau – Compagnie Générale des Eaux) comprend différents niveaux opérationnels qui apportent quotidiennement leur contribution au bon fonctionnement des services publics de distribution d'eau potable et d'assainissement qui leur sont confiés.

La décentralisation et la mutualisation de l'activité aux niveaux adaptés représentent en effet un des principes majeurs d'organisation de Veolia Eau et de ses sociétés.

Par ailleurs, et dans le contexte très évolutif dans lequel s'inscrit son activité et qui est marqué par des attentes renforcées des clients, Veolia Eau a mis en œuvre à compter de 2015 une nouvelle organisation plus adaptée aux enjeux du secteur.

Cette nouvelle organisation, qui s'articule en métropole autour de 21 Centres Régionaux regroupés au sein de 4 Zones aux effectifs plus resserrés (en lieu et place des 34 Centres Opérationnels et 8 Régions antérieures), s'est mise en place à compter du 1<sup>er</sup> janvier 2015. Pour répondre aux exigences des clients de Veolia Eau, les Centres Régionaux se sont vu confier, au plus près du terrain par conséquent, un certain nombre de moyens notamment techniques et commerciaux précédemment alloués en Région. Parallèlement, la fonction comptable, mutualisable, a été regroupée dans un centre comptable national afin d'optimiser la productivité de ces tâches.

Au sein de cette organisation, pour faire face aux nouveaux défis auxquels se trouvent confrontés ses métiers, et notamment pour accroître la qualité des services rendus à ses clients, la Société **Veolia Eau – Compagnie Générale des Eaux (VE-CGE)** a pris part à la démarche engagée par Veolia Eau visant à accroître la collaboration entre ses différentes sociétés.

Dans ce contexte, la Société est associée à d'autres sociétés du Groupe pour mettre en commun au sein d'un GIE national un certain nombre de fonctions supports (service clientèle, ressources humaines, bureau d'étude technique, service achats, expertises nationales...) ; étant précisé que cette mise en commun peut être organisée en tant que de besoin sur des périmètres plus restreints (au niveau d'une Zone ou d'un Centre Régional par exemple).

Aujourd'hui, les exploitations de la Société bénéficient des interventions tant de ses moyens propres que des interventions du GIE national, au travers d'une organisation décentralisant, au niveau adapté, les différentes fonctions.

L'architecture comptable de la Société est le reflet de cette structure décentralisée et mutualisée. Elle permet de suivre aux niveaux adéquats les produits et les charges relevant d'une part du Centre Régional (niveaux successifs du Centre, du service, de l'unité opérationnelle), et d'autre part les charges de niveau national (contribution des services centraux) et de niveau Zone.

En particulier, conformément aux principes du droit des sociétés, et à partir d'un suivi analytique commun à toutes les sociétés membres du GIE national, la Société facture à ce dernier le coût des moyens qu'elle met à sa disposition ; réciproquement, le GIE national lui facture le coût de ses prestations.

Le compte annuel de résultat de l'exploitation relatif à un contrat de délégation de service public, établi sous la responsabilité de la Société délégataire, regroupe l'ensemble des produits et des charges imputables à ce contrat, selon les règles exposées ci-dessous.

La présente annexe a pour objet de préciser les modalités de détermination de ces produits et de ces charges.

### **Faits Marquants**

Comme évoqué précédemment, Veolia Eau a décidé de mettre en œuvre à compter de 2015 une nouvelle organisation plus adaptée aux enjeux du secteur.

Cette nouvelle organisation, qui s'articule en métropole autour de 21 Centres Régionaux aux moyens renforcés, s'est mise en place à compter du 1<sup>er</sup> janvier 2015.

Ainsi, le Centre Régional Côte d'Azur mis en place dans le cadre de la nouvelle organisation est désormais responsable de 44 contrats de DSP qui, dans le cadre de l'organisation précédente, étaient suivis pour 31 d'entre eux par l'ancien Centre Alpes maritimes, pour 13 d'entre eux par l'ancien Centre Var.

Ce Centre Régional est rattaché à la Zone Méditerranée, qui couvre le même périmètre que l'ancienne Région Méditerranée ; ce Centre Régional bénéficie désormais toutefois directement à son niveau de moyens renforcés, et issus notamment d'une partie des moyens de l'ancienne Région et des Centres supprimés.

Cette réorganisation a eu plusieurs impacts sur l'ensemble des CARE établis au titre de 2015 par la Société :

- 💧 D'une part, la mise en place de cette nouvelle organisation a engendré en 2015 comme en 2014 des coûts de restructuration - par nature exceptionnels - qui ont été répartis entre les contrats de la Société,
- 💧 D'autre part, ces changements d'organisation ont nécessairement modifié la répartition des charges indirectes en 2015 (ce qui est le propre de tout changement d'organisation dans toute entreprise quelle que soit la clef utilisée) : les moyens mutualisés entre les contrats ont été organisés différemment et leurs coûts sont répartis sur des périmètres redessinés.

## 1. Changement d'estimation

L'évolution du système d'information comptable de Veolia Eau a permis à la Société d'établir ses CARE directement au sein de celui-ci et non plus, comme c'était le cas jusqu'à présent, au moyen d'une application spécifique. Cette évolution permet une traçabilité et une réactivité encore accrues dans le processus d'élaboration des CARE. Pour accompagner ce changement, le mode de détermination de la clef de répartition « valeur ajoutée » a été simplifié :

- d'une part celle-ci est déterminée désormais directement au seul niveau du contrat et non plus, comme c'était le cas antérieurement « en cascade », c'est-à-dire que les charges indirectes engagées à un niveau donné étaient réparties en ajustant la valeur ajoutée des contrats de charges engagées à des niveaux intermédiaires,
- d'autre part, le nombre de postes de charges venant en minoration de la valeur ajoutée a été réduit pour ne plus concerner désormais que les charges contractuelles et les achats d'eau en gros. Enfin, un « forfait » de peines et soins de 5% est appliqué sur ces achats d'eau en gros,
- l'évolution décrite au présent paragraphe (et plus amplement détaillée au § 3.2) a été analysée comme un changement d'estimation.

## 2. Produits

Les produits inscrits dans le compte annuel de résultat de l'exploitation regroupent l'ensemble des produits d'exploitation hors TVA comptabilisés en application du contrat, y compris ceux des travaux attribués à titre exclusif.

En ce qui concerne les activités de distribution d'eau et d'assainissement, ces produits se fondent sur les volumes distribués de l'exercice, valorisés en prix de vente, en appréciant grâce aux données de gestion les volumes livrés aux consommateurs et non encore relevés à la clôture de l'exercice. Le cas échéant, les écarts d'estimation sont régularisés dans le chiffre d'affaires de l'année suivante.

S'agissant des produits des travaux attribués à titre exclusifs, ils correspondent aux montants comptabilisés en application du principe de l'avancement.

Le détail des produits annexé au compte annuel du résultat de l'exploitation fournit une ventilation des produits entre produits facturés au cours de l'exercice et variation de la part estimée sur consommations.

## 3. Charges

Les charges inscrites dans le compte annuel du résultat de l'exploitation englobent :

- les charges qui sont exclusivement imputables au contrat (charges directes § 3.1),
- la quote-part, imputable au contrat, des charges communes à plusieurs contrats (charges réparties § 3.2).

Le montant de ces charges résulte soit directement de dépenses inscrites en comptabilité soit de calculs à caractère économique (charges calculées § 3.1.2).

### 3.1. Charges exclusivement imputables au contrat

Ces charges comprennent :

- les dépenses courantes d'exploitation (cf 3.1.1),

- ◆ un certain nombre de charges calculées, selon des critères économiques, au titre des investissements (domaines privé et délégué) et de l'obligation contractuelle de renouvellement (cf 3.1.2). Pour être calculées, ces charges n'en sont pas moins identifiées contrat par contrat, en fonction de leurs opérations spécifiques,
- ◆ les charges correspondant aux produits perçus pour le compte des collectivités et d'autres organismes,
- ◆ les charges relatives aux travaux à titre exclusifs.

### **3.1.1. Dépenses courantes d'exploitation**

Il s'agit des dépenses de personnel imputé directement, d'énergie électrique, d'achats d'eau, de produits de traitement, d'analyses, des redevances contractuelles et obligatoires, de certains impôts locaux, etc.

Il est par ailleurs rappelé que l'année 2010 a vu l'entrée en vigueur de la Contribution sur la Valeur Ajoutée des Entreprises (CVAE) qui est venue, avec la Contribution Foncière des Entreprises, se substituer à la Taxe Professionnelle. Alors que cette dernière était largement assise sur les installations et immobilisations attachées aux contrats (et alors imputée directement sur ceux-ci), la CVAE est calculée globalement au niveau de l'entreprise. A ce titre, elle a un caractère de charge indirecte et est répartie en application des modalités décrites au paragraphe § 3.2 (Charges réparties). La CFE est quant à elle imputée directement au contrat ou à un niveau supérieur (et alors répartie en tant charge indirecte) selon le périmètre de l'assiette.

Enfin, le déploiement de nouveaux outils en 2014 et 2015 a permis de renforcer la finesse d'imputation des différentes charges opérationnelles et en particulier celle des dépenses de personnel opérationnel en facilitant l'imputation au contrat ou au chantier. Ces actions ont eu pour effet d'augmenter la part des charges imputées directement au contrat.

En cours d'année, les imputations directes de dépenses de personnel sont valorisées suivant un coût standard par catégorie d'agent qui intègre également une quote-part de frais « d'environnement » (véhicule, matériel et outillage, frais de déplacement, encadrement de proximité...) . En fin d'année, l'écart entre le montant réel des dépenses engagées au niveau de l'unité opérationnelle (UO) dont dépendent les agents et le coût standard imputé fait l'objet d'une répartition au prorata des heures imputées sur les contrats de l'UO. Ce calcul n'a pas d'incidence sur la présentation des charges, qui continuent à figurer selon leur nature dans les différentes rubriques du CARE.

### **3.1.2. Charges calculées**

Un certain nombre de charges doivent faire l'objet d'un calcul économique. Les éléments correspondants résultent de l'application du principe selon lequel : "Pour que les calculs des coûts et des résultats fournissent des valeurs correctes du point de vue économique...il peut être nécessaire en comptabilité analytique, de substituer à certaines charges calculées en comptabilité générale selon des critères fiscaux ou sociaux, les charges correspondantes calculées selon des critères techniques et économiques" (voir note 1 ci-après).

Ces charges concernent principalement les éléments suivants :

#### **Charges relatives au renouvellement :**

Les charges économiques calculées relatives au renouvellement sont présentées sous des rubriques distinctes en fonction des clauses contractuelles (y compris le cas échéant au sein d'un même contrat).

- Garantie pour continuité du service

Cette rubrique correspond à la situation dans laquelle le délégataire est tenu de prendre à sa charge et à ses risques et périls l'ensemble des dépenses d'entretien, de réparation et de renouvellement des ouvrages nécessaires à la continuité du service. Le délégataire se doit de les assurer à ses frais, sans que cela puisse donner lieu à ajustement (en plus ou en moins) de sa rémunération contractuelle.

La garantie pour continuité du service a pour objet de faire face aux charges que le délégataire aura à supporter en exécution de son obligation contractuelle, au titre des biens en jouissance temporaire (voir note 2 ci-après) dont il est estimé que le remplacement interviendra pendant la durée du contrat.

Afin de prendre en compte les caractéristiques économiques de cette obligation (voir note 3 ci-après), le montant de la garantie pour continuité du service s'appuie sur les dépenses de renouvellement lissées sur la durée de la période contractuelle en cours. Cette charge économique calculée est déterminée en additionnant :

- d'une part le montant, réactualisé à la fin de l'exercice considéré, des renouvellements déjà réalisés depuis le début de la période contractuelle en cours ;
- d'autre part le montant des renouvellements prévus jusqu'à la fin de cette période, tel qu'il résulte de l'inventaire quantitatif et qualitatif des biens du service à jour à la date d'établissement des comptes annuels du résultat de l'exploitation (fichier des installations en jouissance temporaire) ;

et en divisant le total ainsi obtenu par la durée de la période contractuelle en cours (voir notes 4 et 5 ci-après).

Des lissages spécifiques sont effectués en cas de prolongation de contrat ou de prise en compte de nouvelles obligations en cours de contrat.

Ce calcul permet donc de réévaluer chaque année, en euros courants, la dépense que le délégataire risque de supporter, en moyenne annuelle sur la durée de la période contractuelle en cours, pour les renouvellements nécessaires à la continuité du service (renouvellement dit « fonctionnel » dont le délégataire doit couvrir tous les risques et périls dans le cadre de la rémunération qu'il perçoit).

#### - Programme contractuel

Cette rubrique est renseignée lorsque la Société s'est contractuellement engagée à réaliser un programme prédéterminé de travaux de renouvellement selon les priorités que la Collectivité s'est fixée.

La charge économique portée dans le compte annuel de résultat de l'exploitation est alors calculée en additionnant :

- d'une part le montant, réactualisé à la fin de l'exercice considéré, des renouvellements déjà effectués depuis le début de la période contractuelle en cours (voir note 4 ci-après) ;
- d'autre part, le montant des renouvellements contractuels futurs jusqu'à la fin de cette même période ;

et en divisant le total ainsi obtenu par la durée de la période contractuelle en cours.

#### - Fonds contractuel de renouvellement

Cette rubrique est renseignée lorsque la Société est contractuellement tenue de prélever tous les ans sur ses produits un certain montant et de le consacrer aux dépenses de renouvellement dans le cadre d'un suivi

pluriannuel spécifique. Un décompte contractuel délimitant les obligations des deux parties est alors établi. C'est le montant correspondant à la définition contractuelle qui est repris dans cette rubrique.

#### **Charges relatives aux investissements :**

Les investissements financés par le délégataire sont pris en compte dans le compte annuel du résultat de l'exploitation, sous forme de redevances permettant d'étaler leur coût financier total :

- pour les biens appartenant au délégataire (biens propres et en particulier les compteurs du domaine privé) : sur leur durée de vie économique puisqu'ils restent lui appartenir indépendamment de l'existence du contrat,
- pour les investissements contractuels (biens de retour) : sur la durée du contrat (voir note 5 ci-après) puisqu'ils ne servent au délégataire que pendant cette durée,
- avec, dans les deux cas, une progressivité prédéterminée et constante (+1,5 % par an) d'une année sur l'autre de la redevance attachée à un investissement donné.

Le montant de ces redevances résulte d'un calcul actuariel permettant de reconstituer, sur ces durées et en euros courants, le montant de l'investissement initial. S'agissant des compteurs, ce dernier comprend, depuis 2008, les frais de pose valorisés par l'application de critères opérationnels et qui ne sont donc en contrepartie plus compris dans les charges de l'exercice.

Le taux financier retenu se définit comme le taux de référence d'un financement par endettement en vigueur l'année de la réalisation de l'investissement (calculé à partir du Taux Moyen des Emprunts d'Etat majoré de 0,5% pour les investissements réalisés jusqu'au 31.12.2007 et de 1,0% pour les investissements réalisés depuis cette date compte tenu de l'évolution tendancielle du coût des emprunts souscrits par le Groupe VEOLIA ENVIRONNEMENT). Un calcul financier spécifique garantit la neutralité actuarielle de la progressivité annuelle de 1,5 % indiquée ci-dessus.

Toutefois, par dérogation avec ce qui précède, et pour tous les contrats prenant effet à compter du 1<sup>er</sup> janvier 2015, la redevance peut reprendre le calcul arrêté entre les parties lors de la signature du contrat.

Enfin, et compte tenu de leur nature particulière, les biens immobiliers du domaine privé font l'objet d'un calcul spécifique comparable à l'approche retenue par les professionnels du secteur. Le montant de la redevance initiale attachée à un bien est pris égal à 7% du montant de l'investissement immobilier (terrain + constructions + agencements du domaine privé) puis est ajusté chaque année de l'évolution de l'indice de la construction. Les agencements pris à bail donnent lieu à un calcul similaire.

#### - Fonds contractuel

Cette rubrique est renseignée lorsque la Société est contractuellement tenue de consacrer tous les ans un certain montant à des dépenses d'investissements dans le cadre d'un suivi contractuel spécifique. Un décompte contractuel est alors tenu qui borne strictement les obligations des deux parties. C'est en pareil cas le montant correspondant à la définition contractuelle qui est reprise dans cette rubrique.

#### - Investissements du domaine privé

Hormis le parc de compteurs relevant du domaine privé du délégataire (avec une redevance portée sur la ligne « Charges relatives aux compteurs du domaine privé ») et quelques cas où Veolia Eau ou ses filiales sont propriétaires d'ouvrages de production (avec une redevance alors portée sur la ligne « Charges relatives aux investissements du domaine privé »), les redevances attachées aux biens du domaine privé sont portées sur les lignes correspondant à leur affectation (la redevance d'un camion cureur sera affectée sur la ligne « engins et véhicules », celle relative à un ordinateur à la ligne « informatique »...).

#### - Provisions pour investissements futurs

Les comptes annuels de résultat de l'exploitation peuvent tenir compte sous la forme de provisions pour investissements futurs de l'obligation du délégataire de financer des investissements qui ne seront réalisés qu'ultérieurement, sans que cela entraîne augmentation de la rémunération du délégataire lors de la réalisation de ces investissements. Le montant de la provision pouvant être constituée, correspond à l'étalement du coût financier total des investissements prévus.

### **3.1.3. Impôt sur les sociétés**

L'impôt calculé correspond à celui qui serait dû par une entité autonome, en appliquant au résultat brut bénéficiaire, le taux en vigueur de l'impôt sur les sociétés.

Dans un souci de simplification, le taux normatif retenu en 2015 correspond au taux de base de l'impôt sur les sociétés (33,33 %), hors contributions sociale et exceptionnelle additionnelles (représentant au total jusqu'à 4,67 points d'impôt) applicables lorsque l'entreprise dépasse certains seuils. Il s'entend également hors effet du crédit d'impôt Compétitivité Emploi (CICE) dont a pu bénéficier la société et qui a été porté en minoration de son impôt sur les sociétés dans ses comptes sociaux.

## **3.2. Charges réparties**

Comme rappelé en préambule de la présente annexe, l'organisation de la Société repose sur un ensemble de niveaux de compétences en partie mutualisés au sein du GIE national.

Les charges communes d'exploitation à répartir proviennent donc de chacun de ces niveaux opérationnels.

### **3.2.1. Principe de répartition**

Le principe de base est celui de la répartition des charges concernant un niveau organisationnel donné entre les diverses entités dépendant directement de ce niveau ou, dans certains cas, entre les seules entités au profit desquelles elles ont été engagées.

Ces charges proviennent de chaque niveau organisationnel de Veolia Eau intervenant au profit du contrat : services centraux, zones, centres régionaux, services (et regroupements spécifiques de contrats le cas échéant).

Lorsque les prestations effectuées par le GIE national à un niveau donné bénéficient à plusieurs sociétés, les charges correspondantes sont refacturées par celui-ci aux sociétés concernées au prorata de la valeur ajoutée des contrats de ces sociétés rattachés à ce niveau.

Ensuite, la Société répartit dans ses comptes annuels de résultat de l'exploitation l'ensemble de ses charges communes telles qu'elles résultent de sa comptabilité sociale (après, donc, facturation des prestations du GIE national) selon le critère de la valeur ajoutée des contrats de l'exercice. Ce critère unique de répartition est déterminé par contrat, qu'il s'agisse d'un contrat de Délégation de Service Public (DSP) ou d'un contrat Hors Délégation de Service Public (HDSP). La valeur ajoutée se définit ici selon une approche simplifiée comme la différence entre le volume d'activité (produits) du contrat et la valeur des charges contractuelles et d'achats d'eau en gros imputées à son niveau. Les charges communes engagées à un niveau organisationnel donné sont réparties au prorata de la valeur ajoutée simplifiée des contrats rattachés à ce niveau organisationnel.

Les charges indirectes sont donc ainsi réparties sur les contrats au profit desquelles elles ont été engagées.

Par ailleurs, et en tant que de besoin, les redevances (cf. § 3.1.2) calculées au titre des compteurs dont la Société a la propriété sont réparties entre les contrats concernés au prorata du nombre de compteurs desdits contrats.

### **3.2.2. Prise en compte des frais centraux**

Après détermination de la quote-part des frais de services centraux imputable à l'activité Eau France, la quote-part des frais des services centraux engagée au titre de l'activité des Centres Régionaux a été facturée au GIE national à charge pour lui de la refacturer à ses membres selon les modalités décrites ci-dessus.

Au sein de la Société, la répartition des frais des services centraux s'effectue au prorata de la valeur ajoutée simplifiée des contrats.

## **3.3. Autres charges**

### **3.3.1. Valorisation des travaux réalisés dans le cadre d'un contrat de délégation de service public (DSP)**

Pour valoriser les travaux réalisés dans le cadre d'un contrat de DSP, une quote-part de frais de structure est calculée sur la dépense brute du chantier. Cette disposition est applicable à l'ensemble des catégories de travaux relatifs aux délégations de service public (travaux exclusifs, production immobilisée, travaux de renouvellement), hors frais de pose des compteurs. Par exception, la quote-part est réduite à la seule composante « frais généraux » si la prestation intellectuelle est comptabilisée séparément. De même, les taux forfaitaires de maîtrise d'œuvre et de gestion contractuelle des travaux ne sont pas automatiquement applicables aux opérations supérieures à 500 K€ ; ces prestations peuvent alors faire l'objet d'un calcul spécifique.

L'objectif de cette approche est de prendre en compte les différentes prestations intellectuelles associées réalisées en interne (maîtrise d'œuvre en phase projet et en phase chantier, gestion contractuelle imposée par le contrat DSP : suivi des programmes pluriannuels, planification annuelle des chantiers, reporting contractuel et réglementaire, mises à jour des inventaires,..).

La quote-part de frais ainsi attribuée aux différents chantiers est portée en diminution des charges indirectes réparties selon les règles exposées au § 3.2 (de même que la quote-part « frais généraux » affectée aux chantiers hors DSP sur la base de leurs dépenses brutes ou encore que la quote-part de 5% appliquée aux achats d'eau en gros).

### **3.3.2. Participation des salariés aux résultats de l'entreprise**

Les charges de personnel indiquées dans les comptes annuels de résultat de l'exploitation comprennent la participation des salariés acquittée par la Société en 2015 au titre de l'exercice 2014.

### 3.4. Autres informations

Lorsque la Société a enregistré dans sa comptabilité une charge initialement engagée par le GIE national ou un de ses membres dans le cadre de la mutualisation de moyens, cette charge est mentionnée dans le compte annuel de résultat de l'exploitation selon sa nature et son coût d'origine, et non pas en sous-traitance.

Enfin, au-delà des charges économiques calculées présentées ci-dessus et substituées aux charges enregistrées en comptabilité générale, la Société a privilégié, pour la présentation de ses comptes annuels de résultat de l'exploitation, une approche selon laquelle les risques liés à l'exploitation, qui donnent lieu à la constatation de provisions pour risques et charges ou pour dépréciation en comptabilité générale, sont pris en compte pour leur montant définitif au moment de leur concrétisation. Les dotations et reprises de provisions relatives à ces risques ou dépréciation en sont donc exclues (à l'exception des dotations et reprises pour investissements futurs évoquées ci-dessus).

Lorsqu'un contrat bénéficie d'un apport d'eau en provenance d'un autre contrat de la société, le compte annuel de résultat de l'exploitation reprend les écritures enregistrées en comptabilité analytique, à savoir :

- inscription dans les produits du contrat « vendeur » de la vente d'eau réalisée,
- inscription dans les charges du contrat « acheteur » de l'achat d'eau réalisé.

---

Notes :

1. *Texte issu de l'ancien Plan Comptable Général de 1983, et dont la refonte opérée en 1999 ne traite plus des aspects relatifs à la comptabilité analytique.*
2. *C'est-à-dire les biens indispensables au fonctionnement du service public qui seront remis obligatoirement à la collectivité délégante, en fin de contrat.*
3. *L'obligation de renouvellement est valorisée dans la garantie lorsque les deux conditions suivantes sont réunies:*
  - *le bien doit faire partie d'une famille technique dont le renouvellement incombe contractuellement au délégataire,*
  - *la date de renouvellement passée ou prévisionnelle entre dans l'horizon de la période contractuelle en cours.*
4. *Compte tenu des informations disponibles, pour les périodes contractuelles ayant débuté avant 1990, le montant de la garantie de renouvellement est calculé selon le même principe d'étalement linéaire, en considérant que le point de départ de ces périodes se situe au 1er janvier 1990.*
5. *S'agissant des contrats concernés par l'arrêt du Conseil d'Etat du 8 avril 2009 concernant les contrats de Délégation de Service Public dans le domaine de l'Eau et de l'Assainissement pour lesquels l'examen des clauses contractuelles prévu par l'Arrêt n'étaient pas encore finalisées au 31 12 2015 ou encore faisant l'objet d'une procédure judiciaire, la durée initiale du contrat a été maintenue.*

## 7.6. Attestations d'assurance

### → *La couverture des risques*

Les attestations d'assurance relatives à la couverture des risques liés à notre activité de délégataire du service sont jointes ci-après.

Elles ont vocation à couvrir la responsabilité de Veolia Eau qui pourrait être engagée au titre de l'exploitation même du service qui lui est confiée par le contrat de délégation de service public.

Par ailleurs, la collectivité conserve de son côté la responsabilité liée à la propriété de ses ouvrages. En conséquence, il lui appartient de souscrire les polices d'assurance de nature à couvrir les risques liés à l'existence des ouvrages.

## ATTESTATION D'ASSURANCE

Nous soussignés, **GRAS SAVOYE**, société de courtage d'assurance, n° ORIAS 07 001 707, dont le siège est sis :

Immeuble Quai 33 – 33 quai de Dion-Bouton  
92800 PUTEAUX,  
agissant par délégation et pour le compte des assureurs

attestons que la société :

**VEOLIA EAU**  
Parc des Fontaines  
169 Avenue Georges Clémenceau  
92735 NANTERRE CEDEX

est couverte par les polices Tous Risques Sauf Dommages aux biens, Responsabilités, Pertes financières consécutives et Frais et Pertes annexes portant d'une part le numéro **2016/FR/PDBI/001** par **CODEVE Insurance Limited Company**, Grand Mill Quay, Barrow Street, Dublin 4 – Irlande ; et d'autre part en excédent de la police émise par CODEVE, les numéros **XFR0065675PR** et **XFR0066375PR** émises par **AXA CORPORATE SOLUTIONS ASSURANCE**, Société Anonyme de droit Français, régie par le Code des Assurances, au capital de EUR 190.069.080, dont le siège social est situé 4, rue Jules Lefebvre 75426 Paris Cedex 09, inscrite au Registre du Commerce et des Sociétés de Paris sous le numéro 399 227 354.

*Ces contrats ont été souscrits par **VEOLIA ENVIRONNEMENT S.A.** agissant tant pour son compte que pour le compte de ses filiales, groupements, associations, sociétés civiles immobilières faisant partie du même groupe d'affaire, et notamment pour le compte de :*

**VEOLIA EAU - COMPAGNIE GENERALE DES EAUX et ses filiales**  
163 - 169 avenue Georges Clemenceau  
92000 NANTERRE

Ces polices en ligne garantissent l'ensemble des biens mobiliers et immobiliers (en propriété ou en location), les risques locatifs, les recours des voisins et des tiers contre notamment les événements suivants :

Incendie – Explosions – Foudre – Bris de machines – Dommages électriques – Fumées – Dégâts des eaux – Tempêtes – Grêle (Dommages de grêle exclus sur le matériel roulant) – Accumulation de la neige sur les toitures – Vandalisme – Emeutes – Mouvements populaires – Malveillance – Chocs de véhicules terrestres – Chutes d'aéronefs et d'engins spatiaux – Vol – Evénements naturels – Catastrophes Naturelles en France, (art.L125-1 et suivants du code des Assurances), Actes de Terrorisme et Attentats en France, (art.L126-2 et L126-3 du code des Assurances).

et ce, aux clauses et conditions des contrats cités en référence ci-dessus.

La présente attestation est valable du **1er janvier 2016** jusqu'au **31 décembre 2016**, sous réserve des possibilités de suspension et/ou résiliation de la police en cours d'année d'assurance pour les cas prévus par le contrat ou par le Code des Assurances.

**CETTE ATTESTATION CONSTITUE UNE PRESOMPTION D'ASSURANCE ET NE SAURAIT ENGAGER L'ASSUREUR AU DELA DES LIMITES DU CONTRAT AUQUEL ELLE SE REFERE.**

Fait à Puteaux, le 30 Décembre 2015



**ATTESTATION D'ASSURANCE  
AU TITRE DES RISQUES ENVIRONNEMENTAUX**

AXA CORPORATE SOLUTIONS ASSURANCE, Société Anonyme de droit Français, régie par le Code des Assurances, au capital de EUR 190.069.080, dont le siège social est situé 4, rue Jules Lefebvre 75426 Paris Cedex 9, inscrite au Registre du Commerce et des Sociétés de PARIS sous le numéro 399 227 354, atteste que la société :

VEOLIA EAU COMPAGNIE GÉNÉRALE DES EAUX - 169 avenue Georges Clemenceau 92735 NANTERRE FRANCE

bénéficie des garanties du contrat d'assurance N° XFR0074459LI souscrit auprès de notre Société par VEOLIA ENVIRONNEMENT et couvrant les conséquences pécuniaires de sa Responsabilité Civile Atteintes à l'Environnement, lorsque les dommages résultent d'Atteintes à l'Environnement consécutifs à des faits fortuits prenant naissance sur les sites lui appartenant ou qu'il exploite.

**MONTANTS DES GARANTIES :**

L'engagement de l'Assureur, toutes garanties confondues, ne peut excéder 10000000 EUR , pour l'ensemble des sinistres réglés au titre d'une même année d'assurance.

Responsabilité Civile Atteintes à l'Environnement : 10000000 EUR par sinistre et par année d'assurance

Il est précisé que les montants indiqués ci-dessus s'entendent sans préjudice des autres sous-limitations telles que mentionnées au contrat et forment la limite des engagements de l'Assureur, quel que soit le nombre de personnes physiques ou morales bénéficiant de la qualité d'assuré, pour l'ensemble des réclamations formulées au cours d'une même année d'assurance.

La présente attestation est délivrée pour la période du 1er janvier 2016 au 31 décembre 2016 inclus sous réserve des possibilités de suspension ou de résiliation de la garantie prévues au contrat.

Sa validité, qui ne peut engager l'Assureur au-delà des termes et limites du contrat auquel elle se réfère, cesse pour les risques situés à l'étranger dès lors que ces derniers doivent être obligatoirement souscrits auprès d'Assureurs agréés dans la nation considérée.

Fait sous le n° 2015/XFR0074459LI/212283 , pour valoir ce que de droit le 30/11/2015  
Pour AXA CORPORATE SOLUTIONS ASSURANCE



La signature numérique qui suit est garantie de l'authenticité de la présente attestation :  
7D62618E4D5E01DF719FA049986A5A23431E8D4C6B4C233F4FD8FCCE235AF61C63F5FBEP9A5F2CB15D4CC6C7489ABBA5EBA3C17D5E27F71DD6ACCAA55E  
1D8D8B540A98F034B4FAB5FE363D11C2E47256D56A58B1C7FBC54DC1B93C4052BEF2F61E9BDE F948ADB055DC43CF7D4354973218D124268740A606BC83  
E3122361F9992B77A43DC5337318427EFB77479AD377483B6F8F5A9333D3ABA0E0BF C5C CF A527F45A78104E28DEC E455A264122A0D073D7977B9327D6  
9FAD A00B5C7AF30E0D85863E2D24FBD500658E92F4DE184B9F4BE22396542214FE2F9AD46DB1AD733FD93CF3DD620F8A666AD4A5F7A1F07CA98798B9E6  
BAE00EC5FF958D626F5C7114 Norm de l'autorité de certification : 731381524791532570041569836458679631366162427061 Numéro de série certificat :  
/C=FR/O=Certinomis/OU=002433998903/CN=Certinomis-AA et Agents

AXA Corporate Solutions Assurance - 4, Rue Jules Lefebvre - 75426 PARIS CEDEX 09, FRANCE  
Tél : +33 1 56 92 80 00 - Fax : +33 1 56 92 80 01 - www.axa-corporatesolutions.com

Société Anonyme de droit français, régie par le code des Assurances au capital de 190 069 080 € - 399 227 354 RCS Paris TVA intracommunautaire n° FR 85 399 227 354  
Opérations d'assurance et de réassurance exonérées de TVA - art 261-C ogf

**ATTESTATION D'ASSURANCE  
RESPONSABILITE CIVILE**

AXA CORPORATE SOLUTIONS ASSURANCE, Société Anonyme de droit Français, régie par le Code des Assurances, au capital de EUR 190.069.080, dont le siège social est situé 4, rue Jules Lefebvre 75426 Paris Cedex 9, inscrite au Registre du Commerce et des Sociétés de PARIS sous le numéro 399 227 354, atteste que la société :

VEOLIA EAU COMPAGNIE GÉNÉRALE DES EAUX - 169 avenue Georges Clemenceau 92735 NANTERRE FRANCE

bénéficie en tant que filiale des garanties du contrat n°XFR0074410LI souscrit auprès de notre Société par VEOLIA ENVIRONNEMENT et couvrant les conséquences pécuniaires de la Responsabilité Civile pouvant lui incomber en raison des dommages corporels, matériels et immatériels causés aux tiers dans le cadre des activités couvertes au titre de ce contrat.

**MONTANTS DES GARANTIES :**

La garantie de l'Assureur s'exerce à concurrence des montants suivants :

• **Responsabilité Civile Exploitation :**

Tous dommages confondus (y compris frais de défense, avocats & experts) corporels, matériels et immatériels consécutifs ou non : 10000000 EUR par sinistre.

• **Responsabilité Civile Après livraison / Réception / Responsabilité Civile Professionnelle :**

Tous dommages confondus (y compris frais de défense, avocats & experts) corporels, matériels et immatériels consécutifs ou non : 10000000 EUR par sinistre et par année d'assurance.

Il est précisé que les montants indiqués ci-dessus s'entendent sans préjudice des autres sous-limitations telles que mentionnées au contrat et forment la limite des engagements de l'Assureur, quel que soit le nombre de personnes physiques ou morales bénéficiant de la qualité d'assuré, pour l'ensemble des réclamations formulées au cours d'une même année d'assurance.

La présente attestation est délivrée pour la période du 1er janvier 2016 au 31 décembre 2016 inclus sous réserve des possibilités de suspension et/ou de résiliation de la police au cours de la période d'assurance pour les cas prévus par le contrat ou par le Code des Assurances.

Sa validité qui ne peut engager l'assureur au-delà des termes et limites du contrat auquel elle se réfère cesse pour les risques situés à l'étranger dès lors que ces derniers doivent être obligatoirement souscrits auprès d'Assureurs agréés dans la nation considérée.

Fait sous le n° 2015/XFR0074410LI/212082 le 27/11/2015 pour faire valoir ce que de droit.  
Pour AXA Corporate Solutions



La signature numérique qui suit est garantie de l'authenticité de la présente attestation :  
05219AE3BC325861C07E9A140A857479939853EBFF0D81D85094CAA823C354E65580F9FFA914F06FC19E711CD6646431AE3CE635859335F6F53E8FAED2  
C09772493CA3DE88A2C3BEDC07299684CC8A1591D368291C5B9C529B2EAD9AF653561FC7A3EEC5743A9DF294FC855B50170AD3B43EA4329524802BF1  
CCF109BA8D6492274995C274BD144D5C4500931153346FD7DAD146B234AC631CE1FD6C7A9865506FCB4677931ESF16000652310EC9C2BC339FD8FAEF1  
5B9B03A8B9FA49883F574ECF679FFC9A588DA92B2452A951138415C8696CA72422DE755E1E66A1B72EFBD214159B9965A3D48F768148C8C3312E01A0A1  
9950584A3A992A4EE39C8C8 Nom de l'autorité de certification : 731381524791532570041569836458679631366162427061 Numéro de série certificat :  
/C=FR/O=Certnomis/OU=0002433998903/CN=Certnomis-AA et Agents

AXA Corporate Solutions Assurance - 4, Rue Jules Lefebvre - 75426 PARIS CEDEX 09, FRANCE  
Tel : +33 1 56 92 80 00 - Fax : +33 1 56 92 80 01 - [www.axa-corporatesolutions.com](http://www.axa-corporatesolutions.com)

Société Anonyme de droit français, régie par le code des Assurances au capital de 190 069 080 € - 399 227 354 RCS Paris TVA Intracommunautaire n° FR 85 399 227 354  
Opérations d'assurance et de réassurance exonérées de TVA - art 261-C CGI

## 7.7. Actualité réglementaire 2015

Certains textes présentés ci-dessous peuvent avoir un impact contractuel. Veolia se tient à disposition pour vous aider dans la mise en œuvre de ces textes et évaluer leurs conséquences pour votre service.

### Services publics locaux.

#### → **Loi NOTRe.**

Promulguée le 7 août 2015, la loi portant sur la Nouvelle Organisation Territoriale de la République (NOTRe) confie de nouvelles compétences aux régions et redéfinit clairement les compétences attribuées à chaque collectivité territoriale. Il s'agit du troisième volet de la réforme des territoires, voulue par le président de la République, après la loi de modernisation de l'action publique territoriale et d'affirmation des métropoles (MAPTAM) et la loi relative à la délimitation des régions. Cette dernière loi a notamment complété les orientations fondamentales du schéma départemental de coopération intercommunale (SDCI) :

- ✓ en portant le seuil minimal de création des intercommunalités à fiscalité propre à 15 000 habitants, avec plusieurs dérogations notamment pour les zones de montagne et les zones insulaires, ou en fonction de la densité de population sur le territoire de l'EPCI à fiscalité propre (en conservant un plancher de 5 000 habitants) ;
- ✓ en fixant l'objectif de réduction du nombre de syndicats considérés comme faisant double emploi avec un EPCI à fiscalité propre situé sur le même territoire ;
- ✓ en organisant le transfert obligatoire de compétences « eau potable » et « assainissement » aux communautés de communes et aux communautés d'agglomérations à compter du 1er janvier 2020. Le législateur concentre ainsi entre les mains des EPCI à fiscalité propre l'ensemble des compétences d'eau potable, d'assainissement, de gestion des milieux aquatiques et de prévention des inondations.

#### → **GEMAPI.**

L'acronyme GEMAPI pour « GEstion des Milieux Aquatiques et Prévention des Inondations » désigne communément le transfert obligatoire d'un bloc de 4 des 12 compétences désignées dans l'article L211-7 du Code de l'Environnement vers les communes ou les EPCI à fiscalité propre, tel qu'introduit dans la loi MAPTAM de janvier 2014.

Plusieurs textes législatifs et réglementaires publiés en 2015 ont précisé les modalités de ce transfert de compétences.

- La Loi NOTRe du 7 août 2015 reporte au 1 janvier 2018 la prise des compétences visées par les communes ou les EPCI à fiscalité propre ;
- Le Décret 2015 – 526 porte sur les modalités de qualification du niveau de protection, de gestion et de transfert des ouvrages (digues) contre les crues ou les submersions marines ;
- Le Décret 2015 – 693 précise les modalités d'indemnisation par l'Etat des collectivités territoriales touchées par des événements climatiques ou géologiques.
- Le Décret 2015-1038 : délimitation des périmètres géographiques et des interventions respectifs des Etablissements Publics d'Aménagement et de Gestion des Eaux (EPAGE) et des Etablissements Publics Territoriaux de Bassins (EPTB).
- Enfin, la circulaire ministérielle du 21 octobre 2015 précise les modalités d'application de la GEMAPI dans la perspective de la révision des schémas départementaux de coopération intercommunale (SDCI).

### → **Marchés publics.**

L'ordonnance n° 2015-899 du 23 juillet 2015 relative aux marchés publics a posé les grandes lignes de la nouvelle mouture du code des marchés publics. Elle rassemble, au sein d'un corpus unique, les règles régissant tous les contrats constituant des marchés publics au sens des directives européennes. Elle tend à rationaliser les règles générales de passation et d'exécution des marchés publics. Elle regroupe en un seul dispositif les dispositions concernant différentes obligations de publicité et mise en concurrence, tout en conservant des dispositions propres à chaque catégorie de contrats et en prenant en compte les spécificités de certains acheteurs, notamment dans le secteur des réseaux. Un décret viendra en préciser l'application. Le dispositif dans son ensemble entrera en vigueur au plus tard le 1<sup>er</sup> avril 2016 pour respecter les échéances européennes

Parallèlement, le décret n° 2015-1163 du 17 septembre 2015 est venu relever le seuil de dispense de procédure qui passe de 15 000 € HT à 25 000 € HT. Ses dispositions sont entrées en vigueur le 1<sup>er</sup> octobre 2015.

Les seuils européens de passation des marchés publics, des contrats de partenariat et des concessions de travaux publics changent au 1<sup>er</sup> janvier 2016.

Le Décret n° 2015-1904 du 30 décembre 2015, modifie les seuils de procédure formalisée applicables aux marchés publics à compter du 1<sup>er</sup> janvier 2016 qui passent de :

- 134 000 à 135 000 € HT pour les marchés publics de fournitures et de services de l'État ;
- 207 000 à 209 000 € HT pour les marchés publics de fournitures et de services des collectivités territoriales ;
- 414 000 à 418 000 € HT pour les marchés publics de fournitures et de services des entités adjudicatrices ainsi que pour les marchés publics de fournitures et de services passés dans le domaine de la défense ou de la sécurité
- 5 186 000 à 5 225 000 € HT pour les marchés publics de travaux.

Le décret modifie également le code général des collectivités territoriales afin d'aligner sur le seuil de procédure formalisée applicable aux marchés de services passés par les collectivités territoriales le seuil à partir duquel les marchés et contrats passés par ces collectivités et leurs établissements publics sont obligatoirement transmis au représentant de l'Etat dans le département pour l'exercice du contrôle de légalité.

### → **Principe « silence vaut acceptation ».**

Par la loi n° 2013-1005 du 12 novembre 2013, le législateur a entendu inverser le principe selon lequel le silence de l'administration valait implicitement refus. Cette inversion résulte du « Choc de simplification » promis par le Gouvernement.

En 2014, ont été ainsi publiés 42 décrets d'application qui tendent à préciser les exceptions et adaptations du nouveau principe « le silence de l'administration gardé pendant 2 mois vaut décision implicite d'acceptation ».

Le 10 novembre 2015, ont été publiés 11 nouveaux décrets d'application dont deux (*décret n° 2015-1459 et décret n° 2015-1461*) ont introduit un certain nombre d'exceptions relatives aux activités de l'eau et de l'assainissement (Silence Vaut Refus ou Silence Vaut Acceptation avec dérogation de délai). Par conséquent, il appartient à tout demandeur de vérifier systématiquement au préalable dans des listes annexées à la loi ou aux décrets d'application si la demande adressée à l'administration est susceptible de faire naître une décision implicite d'accord ou une décision implicite de refus et dans quel délai (2 mois ou bien au-delà). Pour sécuriser la procédure administrative, il est possible de demander une « attestation » à l'autorité administrative pour les décisions implicites d'acceptation.

Ce nouveau principe et ses exceptions est rentré en vigueur au 12 novembre 2015 pour les collectivités territoriales et leurs établissements.

### → *Travaux à proximité des réseaux.*

L'arrêté du 24 juillet 2015 fixe pour l'année 2015 le barème des redevances pour financer le téléservice [www.reseaux-et-canalisation.gouv.fr](http://www.reseaux-et-canalisation.gouv.fr) référençant les réseaux de transport et de distribution en vue de prévenir leurs endommagements lors de travaux tiers (Guichet Unique).

L'arrêté du 22 décembre 2015 précise les modalités de formation et de validation par examen (QCM) pour l'obtention l'Autorisation d'Intervention à Proximité des Réseaux (AIPR). Notamment, cet arrêté fixe la date d'entrée en vigueur de l'AIPR au 1 janvier 2018.

Par ailleurs, ce même arrêté introduit l'utilisation d'un Fond de Plan au nouveau format 'PCRS' (très grande échelle) lors des transmissions des réponses aux DICT de manière dématérialisée.

### → *Amiante.*

En application de l'article R 1334-23 du code de la santé publique, l'arrêté du 1er juin 2015 complète les obligations incombant aux maîtres d'ouvrage et aux exploitants de réseaux lors de travaux de renouvellement, d'entretien et de démantèlement de canalisations contenant de l'amiante-ciment (repérage préalable, information du Guichet Unique de l'Inéris, modalités d'interventions sur ce type de canalisations). Cet arrêté précise les modalités de transmission au préfet des rapports de repérage des matériaux et produits de la liste A contenant de l'amiante (modèle de courrier).

### → *Transition énergétique et émission de GES.*

#### 💧 CEE.

Le dispositif des Certificats d'économie d'énergie (CEE) créé par la loi n° 2005-781 du 13 juillet 2005 fixant les orientations de la politique énergétique (loi POPE et codifié aux articles R. 221-1 à R. 221-25 du Code de l'énergie) repose sur une obligation de réalisation d'économies d'énergie imposées aux fournisseurs d'énergie (les "obligés") dont les ventes annuelles sont supérieures à un seuil défini par le décret n°2010-1663 du 29 décembre 2010. Ce dispositif les oblige à entreprendre différentes actions auprès de leurs clients (ménages, collectivités territoriales ou professionnels) pour atteindre les objectifs prévus pour une période donnée.

La troisième période d'obligations d'économies d'énergie 2015-2017 a commencé le 1er janvier 2015, pour une durée de trois ans, avec un objectif d'économies d'énergie de 700 TWh cumac.

L'article 30 de la loi n° 2015-992 du 17 août 2015 relative à la transition énergétique pour la croissance verte (LTECV) crée une nouvelle obligation d'économies d'énergie au bénéfice des ménages en situation de précarité énergétique, dans le cadre du dispositif des certificats d'économies d'énergie (CEE). Le Décret n° 2015-1825 du 30 décembre 2015 relatif aux certificats d'économie d'énergie a été pris dans ce sens.

#### 💧 Audit énergétique.

L'obligation de réaliser un audit énergétique découle de la directive du 25 octobre 2012 sur l'efficacité énergétique. Le premier audit énergétique ou une certification de système de management de l'énergie (ISO 50001) doivent être établis au plus tard le 5 décembre 2015 et ne concerne que les grandes entreprises.

Dans un communiqué du 16 novembre 2015, le Ministère de l'Écologie, du Développement Durable et de l'Énergie a autorisé un report de délai au 30 juin 2016 pour la remise des justificatifs dans la mesure où la démarche a bien été engagée avant le 5 décembre 2015.

#### 💧 Bilans des Emissions de GES.

L'Article 75 de la loi dite « Grenelle II », dorénavant codifié aux articles L 229-25, R 229-46 à R 229-50 du code de l'environnement impose depuis 2012 à l'Etat, aux collectivités territoriales et aux entreprises de plus de 500 salariés (250 en Outre-Mer) la réalisation d'un Bilan des Emissions de Gaz à Effet de Serre (Bilan GES) engendrées par leurs activités, comportant une synthèse des actions de réduction envisagées.

La loi n° 2015-992 du 17 août 2015 relative à la transition énergétique pour la croissance verte (LTECV) et ses textes d'application prévoient de faire converger le Bilan GES avec l'audit énergétique (périodicité de 4 ans).

L'ordonnance n°2015-1737 et décret n°2015-1738 du 24 décembre 2015 modifient les obligations des entreprises relatives aux bilans d'émissions de GES dans ce sens et une plateforme informatique administrée par l'ADEME centralise les données.

💧 Budgets carbone nationaux et stratégie nationale bas carbone (SNBC).

Mesure d'application importante de la loi relative à la transition énergétique pour la croissance verte (article 173 TECV), le Décret n°2015-1491 du 18 novembre 2015 fixe les budgets carbone nationaux et adopte la stratégie nationale bas carbone (SNBC).

L'État, les collectivités territoriales et les personnes morales de droit public doivent prendre en compte la SNBC dans leurs documents de planification et de programmation qui ont des incidences significatives sur les émissions de GES. Les budgets carbone sont les plafonds nationaux d'émission de GES et sont présentés par grands secteurs (transports, bâtiment, agriculture, industrie, énergie, déchets). Les leviers d'action pour le secteur de l'eau et de l'assainissement sont notamment : la valorisation matière des déchets qui n'ont pu être évités – la valorisation énergétique des déchets – la réduction des émissions de méthane des stations d'épuration.

→ *Eaux pluviales urbaines.*

Le Décret 2015-1039, entré en vigueur le 21 août 2015, détaille les modalités de mise en œuvre du service de collecte, transport, stockage et traitement des eaux pluviales et les missions de service public administratif qui reviennent aux communes ou, le cas échéant, aux établissements publics de coopération intercommunale.

Les collectivités doivent définir les éléments constitutifs du système de gestion des eaux pluviales urbaines, assurer la création, l'exploitation, l'entretien, le renouvellement et l'extension de ces installations et ouvrages et contrôler «les dispositifs évitant ou limitant le déversement des eaux pluviales dans ces ouvrages publics ».

## Service public de l'eau.

### → Relation avec les abonnés.

#### 💧 Recouvrement de recettes publiques.

Pris en application de l'article L. 1611-7-1 du CGCT, le Décret n° 2015-1670 précise les dispositions comptables et financières applicables aux conventions de mandat conclues par les collectivités territoriales et leurs établissements publics pour l'encaissement de leurs recettes : mentions du mandat, modalités de contrôle des opérations, conditions de restitution des fonds, etc. Il étend également le champ des recettes dont l'encaissement peut être confié un organisme public ou privé. Enfin, il précise que tout projet de mandat donne lieu à la consultation préalable du comptable public qui est réputé rendre un avis dans un délai d'un mois. Ce délai pourrait avoir des répercussions sur les procédures de délégation de service public lorsque le délégataire manie des fonds publics.

#### 💧 Exonération des frais de rejet de paiement.

L'arrêté du 22 janvier 2015 relatif aux modalités d'exonération des frais liés au rejet de paiement d'une facture d'eau (JO du 31 janvier 2015) précise les modalités de transmission de l'information aux fournisseurs d'eau leur permettant de recenser les consommateurs pouvant bénéficier d'une exonération des frais de rejet de paiement en cas d'impayé de leur facture d'eau comme le prévoit la loi du 17 mars 2014 relative à la consommation. Le fournisseur d'eau qui souhaite facturer des frais de rejet de paiement doit en informer par écrit le consommateur qu'il peut être exonéré de ces frais s'il a bénéficié, pour le paiement d'une facture d'eau dans les douze mois précédant la facture rejetée ou pour ladite facture, d'une aide du FSL ou du Ccas ou s'il bénéficie d'un tarif social mis en place par son service public d'eau potable. Il doit également indiquer au consommateur qu'il dispose d'un délai, qui ne peut être inférieur à quinze jours, pour justifier de cette condition d'exonération.

#### 💧 Tarification sociale.

La loi Brottes, adoptée en 2013, prévoit une expérimentation, par les collectivités qui le souhaitent, de la tarification sociale de l'eau. Alors que le Décret n° 2015-416 du 14 avril 2015 désigne 18 collectivités retenues par le gouvernement pour participer à cette expérimentation, le Décret n° 2015-962 du 31 juillet 2015 ouvre l'expérimentation à 32 nouvelles collectivités ou groupements. Au total, 50 collectivités ou groupements participent à cette expérimentation.

Pour encadrer cette expérimentation, l'arrêté du 16 avril 2015 est venu fixer les différents postes de coûts de gestion relatifs à la mise en place de l'expérimentation de la tarification sociale de l'eau en identifiant trois rubriques :

- Les coûts de gestion relatifs au lancement du dispositif expérimental ;
- Les coûts de gestion relatifs au déploiement du dispositif ;
- Les coûts de gestion relatifs au suivi de cette expérimentation.

Ils comprennent les coûts supportés par la collectivité publique et ceux supportés par des prestataires privés ou publics s'ils sont refacturés à la collectivité ou aux usagers du service.

#### 💧 Médiation.

« Tout consommateur a le droit de recourir gratuitement à un médiateur de la consommation en vue de la résolution amiable du litige qui l'oppose à un professionnel. » Tel est le principe général énoncé par l'ordonnance n° 2015-1033 du 20 août 2015 relative au règlement extrajudiciaire des litiges de consommation. Précurseur en la matière, la Médiation de l'Eau, à laquelle adhère le délégataire, a pour but de favoriser le règlement amiable des litiges dans le respect des exigences de l'ordonnance 2015-1033 du 20 août 2015 et du décret 2015-1382 du 30 octobre 2015.

### → *Données du service.*

- 💧 Rapport annuel sur le prix et la qualité du service public de l'eau potable et de l'assainissement.

Le délai de présentation fixé antérieurement à six mois suivant la clôture de l'exercice - est apparu trop court pour permettre d'intégrer dans ce rapport les données relatives aux comptes et à la qualité du service rendu par le délégataire, tenu quant à lui de remettre au plus tard ces éléments le 1er juin de chaque année. C'est pourquoi, le Décret n° 2015-1820 du 29 décembre 2015 décale de trois mois le délai de présentation à l'assemblée délibérante du rapport annuel relatif au prix et à la qualité des services publics (RPQS), le portant à neuf mois au plus tard suivant la clôture de l'exercice concerné. En d'autres termes, le RPQS de l'année N doit être présenté à l'assemblée délibérante dans un délai de 9 mois à compter de la clôture de l'exercice, soit avant le 30 septembre de l'année N+1.

- 💧 Observatoire des services publics d'eau et d'assainissement.

Le décret précité introduit par ailleurs l'obligation, pour les collectivités de plus de 3500 habitants, de saisir et transmettre par voie électronique au système d'information sur les services publics d'eau et d'assainissement (Sispea) géré par l'Onema les indicateurs techniques et financiers qui doivent figurer dans ces rapports lorsqu'ils concernent l'eau et l'assainissement. L'obligation de transmission concernera pour la première fois les données relatives à l'exercice 2015 devant être présentées et transmises en 2016. Elle inclut en outre une obligation de transmission au Préfet de chaque département ainsi qu'une information du public sur la mise à disposition de ces données.

Ce dispositif s'inscrit dans le cadre général de l'ouverture des données publiques tel que confirmé par la Loi 2015-1779 du 28 décembre 2015 sur les modalités de réutilisation des informations du secteur public.

- 💧 Sécurité des systèmes d'information.

Le Décret no 2015-351 porte sur la sécurité des systèmes d'information des opérateurs d'importance vitale. Il précise les conditions dans lesquelles :

- sont fixées les règles de sécurité nécessaires à la protection des systèmes d'information des opérateurs d'importance vitale ;
- sont mis en œuvre les systèmes de détection d'événements affectant la sécurité de ces systèmes d'information ;
- sont déclarés les incidents affectant la sécurité ou le fonctionnement de ces systèmes d'information ;
- sont contrôlés ces systèmes d'information.

En outre, il prévoit la publication d'arrêtés sectoriels d'application, dont un sera dédié à « la gestion de l'eau ».

### → *Dispositions diverses.*

- 💧 Grenelle II / Doublement de la redevance pour prélèvement.

L'instruction du MEDDE du 16 juin 2015 rappelle les critères de performance que les services d'eau potable doivent satisfaire pour éviter le doublement de la redevance pour prélèvement visé à l'article L. 2224-7 du CGCT au regard de la connaissance patrimoniale et de la maîtrise des pertes en eau, ainsi que les délais et modalités d'application, ou non, de ce doublement.

Elle précise également le principe de l'imputation de la charge fiscale entre les services. Ainsi le doublement du taux de redevance est appliqué sur le volume d'eau prélevé pour chacun des réseaux de distribution concernés par le manquement aux obligations. Le dispositif permet d'éviter les effets de propagation de ce doublement à travers les ventes en gros entre services. En revanche, selon ce même principe, il appartient au service de production de fournir les éléments pour chacun des services de distribution à qui il vend de l'eau en gros, même s'il n'est pas responsable de la gestion de ces services.

#### 💧 Défense Extérieure Contre l'Incendie.

En application de la Loi du 17 mai 2011, le décret n°2015-235 du 27 février 2015 relatif à la défense extérieure contre l'incendie précise les obligations respectives des maires, des communes, des EPCI et des divers partenaires concernés par la DECI, dont notamment, les services d'eau.

L'arrêté du 15 décembre 2015 fixe le référentiel national de la défense extérieure contre l'incendie, à savoir, la méthode de conception et les principes généraux de la défense extérieure contre l'incendie. Il présente différentes solutions techniques pour chacun des domaines qui la compose. Ce référentiel a pour vocation d'être déployé d'abord au niveau des départements puis au niveau des communes et/ou intercommunalités.

#### 💧 Métrologie légale & comptage.

En application de la Loi 17 mars 2014 relative à la consommation, le Décret n° 2015-327 du 23 mars 2015 fixe les amendes administratives qui se substituent à certaines infractions pénales dans le domaine de la métrologie légale dont, notamment, les compteurs « abonnés » aux services d'eau. Le décret définit l'autorité administrative chargée de prononcer ces amendes aux détenteurs des instruments de mesure légale ainsi que les modalités de publication des sanctions et de recours.

#### 💧 ICPE / Seveso 3.

Le décret n°2014-285 du 3 mars 2014 a transposé la directive européenne 2012/18/UE du 4 juillet 2012 dite « Seveso 3 », et est applicable depuis le 1er juin 2015. L'objet de cette transposition a été de modifier la nomenclature des ICPE.

Selon l'article L 513-1 du code de l'environnement, en cas de changement de classement ICPE, l'exploitant a le droit de continuer d'exploiter l'installation sous réserve de se faire connaître du préfet avant le 01/06/2016 pour les établissements devenant SEVESO au 1/06/2015.

## **Eau potable, Environnement et Biodiversité**

### **→ Adoption des SDAGE 2016 – 2021.**

Douze arrêtés publiés au JO du 21 décembre 2015 portent sur l'approbation des Schémas Directeurs d'Aménagement et de Gestion des Eaux (SDAGE) et les programmes pluriannuels de mesures qui leur sont associés pour les bassins hydrographiques métropolitains et les départements d'outre-mer.

A noter que c'est à travers les SDAGE 2016 – 2021 qu'est étendue la liste des captages prioritaires (captages dits « Grenelle »). Au plan national, cette liste passe de 532 à 1000 captages sur lesquels doivent être déclinées des actions ciblées de maîtrise de la pollution diffuse à l'échelle d'aires d'alimentation (AAC), généralement plus vastes que les périmètres de protection réglementaires.

Différents textes réglementaires publiés durant l'année 2015 s'inscrivent dans le processus d'approbation des SDAGE :

- La note technique du MEDDE du 11 juin 2015 actualise les objectifs nationaux de réduction des rejets de substances dangereuses dans les eaux de surface ;
- L'arrêté du 27 juillet (JO du 28 août 2015) qui modifie l'arrêté du 25 janvier 2010 relatif aux méthodes et critères d'évaluation de l'état écologique, de l'état chimique et du potentiel écologique des eaux de surface pris en application des l'article R. 212 du code de l'environnement ;
- L'arrêté du 7 août 2015 (JO du 28 août 2015) qui modifie l'arrêté du 25 janvier 2010 établissant le programme de surveillance de l'état des eaux en application de l'article R. 212-22 du code de l'environnement ;
- L'arrêté du 13 septembre 2015 (JO du 24/10/2015) qui modifie l'arrêté du 16 mai 2005 portant sur la délimitation ou les groupements de bassins en vue de l'élaboration de la mise à jour des SDAGE.
- L'avis du MEDDE du 8 novembre 2015 relatif aux limites de quantification des couples « paramètre-matrice » pour les analyses dans le domaine de l'eau et des milieux aquatiques en vue de l'agrément des laboratoires prévu à l'arrêté du 27 octobre 2011.

### **→ Adoption des PGRI 2016 – 2021.**

En parallèle du processus d'adoption des SDAGE, douze arrêtés publiés au JO du 22 décembre 2015 portent sur l'approbation des Plans de Gestion des Risques d'Inondation (PGRI) pour les bassins hydrographiques métropolitains et les départements d'outre-mer. Ces PGRI s'inscrivent dans le cadre de la Stratégie Nationale de Gestion des Risques d'Inondation arrêtée en octobre 2014.

### **→ Police de l'eau / Politique pénale.**

La circulaire n° 2015-9/G4 du 21 avril 2015 relative à la lutte contre les atteintes à l'environnement est axée en premier lieu, sur le principe d'une définition d'une politique pénale adaptée aux enjeux environnementaux locaux en établissant notamment une collaboration avec les services administratifs relatifs à la police de l'environnement. En second lieu, sur le traitement judiciaire des infractions, la Ministre recommande d'apporter des réponses pénales diversifiées en fonction de la gravité de l'infraction (recherche systématique de la remise en état, quelle que soit l'orientation procédurale ; poursuites systématiques en cas de dommage grave ou irréversible, d'obstacle aux fonctions ou de réitération ; alternatives aux poursuites dans tous les autres cas). La circulaire du 21 avril 2015 préconise par ailleurs de favoriser le recours à l'enquête de flagrance ou préliminaire qui permet de développer le traitement en temps réel par un magistrat référent des procédures d'atteintes à l'environnement afin d'éviter la persistance dans le temps de situations illégales et génératrices de dommages croissants.

### **→ Zones vulnérables.**

Deux textes réglementaires publiés en 2015 portent sur les modalités de désignation des zones vulnérables aux pollutions azotées.

- ◆ Le décret 2015 – 126 (JO du 5 février 2015) simplifie les modalités de désignation et de délimitation des zones vulnérables en vue de la protection des eaux contre la pollution par les nitrates d'origine agricole. En outre, il assure une meilleure transposition de la directive européenne dite "nitrates" (directive 91/676/CE du 12 décembre 1991 concernant la protection des eaux contre la pollution par les nitrates à partir de sources agricoles) ;
- ◆ L'arrêté du 5 mars 2015 (JO du 11 mars 2015) précise les critères et méthodes d'évaluation de la teneur en nitrates des eaux susceptibles de provoquer une eutrophisation et les modalités de désignation et de délimitation des zones vulnérables définies aux articles R. 211-75, R. 211-76 et R. 211-77 du code de l'environnement.

→ **Substances prioritaires.**

La Décision d'Exécution (UE) n° 2015/495 du 20 mars 2015 établit une liste de vigilance relative aux substances soumises à surveillance dans le domaine de la politique de l'eau conformément à la directive 2008/105/CE. La désignation de ces substances vise à établir les priorités qui seront retenues lors de la révision de la directive cadre sur l'eau (2000/60/CE).

L'arrêté du 7 septembre 2015 fixe les modalités et délais de réduction progressive et d'élimination des déversements, écoulements, rejets directs ou indirects dans le milieu aquatique des substances prioritaires visées à l'article R212-9 du code de l'environnement. La liste de ces substances, annexée à l'arrêté du 8 juillet 2010, est complétée afin d'assurer la transposition de la directive 2013/39 du 10 août 2013 ajoutant 12 nouvelles substances aux 33 substances existantes de la directive-cadre sur l'eau (2000/60/CE).

## Eau potable et Qualité

### → *Surveillance de la qualité de l'eau destinée à la consommation humaine.*

- ◆ La directive (UE) 2015/1787 du 6 octobre 2015 modifie les annexes II (exigences minimales des programmes de contrôle pour toutes les eaux destinées à la consommation humaine) et III (spécifications pour les méthodes d'analyse) de la directive 98/83/CE du Conseil relative à la qualité des eaux destinées à la consommation humaine. Les paramètres et les valeurs paramétriques de l'annexe I ne sont pas modifiés.
- ◆ Les exigences minimales des programmes de contrôle des eaux destinées à la consommation humaine (EDCH) et les spécifications pour la méthode d'analyse de différents paramètres de leur qualité sont mises à jour pour s'adapter aux progrès techniques et scientifiques. Pour le volet contrôle, la directive introduit la possibilité d'une surveillance flexible avec notamment l'ouverture vers l'utilisation de démarches préventives de gestion du risque. Cette directive devra être transposée en droit français d'ici le 27 octobre 2017.
- ◆ Dans la cadre de la transposition de de la Directive 2013 / 51 (dite « Euratom »), deux arrêtés en date du 9 décembre 2015 fixent les modalités de mesure du radon dans les eaux destinées à la consommation humaine dans le cadre du contrôle sanitaire prévu au code de la santé publique.
- ◆ L'instruction Direction Générale de la Santé aux Agences Régionales de Santé n° DGS/EA4/2015/280 en date du 7 septembre 2015 précise les modalités de transmission des ARS vers la DGS des données sur la qualité de l'eau au robinet du consommateur en 2014.

### → *Troisième Plan National Santé Environnement.*

L'instruction du 27 octobre 2015 commune MEDDE et Ministère de la Santé à destination des préfets de régions porte sur les modalités d'application dans les territoires, durant l'année 2016, du troisième Plan National Santé Environnement (PNSE III).

Le PNSE III a été publié en novembre 2014 pour la période 2015-2019. Cinq actions concernent à des degrés divers l'eau de consommation humaine :

- ◆ Action n°32 : surveiller les substances émergentes prioritaires dans les milieux aquatiques et les captages d'eau destinée à la consommation humaine.
- ◆ Action n°53 : élaborer un nouveau plan "micropolluants" qui devra intégrer les plans sur les « résidus de médicaments dans les eaux » et sur les PCB.
- ◆ Action n°54 : mieux prendre en compte le caractère perturbateur endocrinien des micropolluants.
- ◆ Action n°55 : promouvoir la mise en place de plans de sécurité sanitaire « AEP ».
- ◆ Action n°56 : mettre en œuvre la protection des captages utilisés pour l'alimentation en eau potable (AEP) contre les pollutions accidentelles et les pollutions diffuses

## 7.8. Glossaire

Le présent glossaire est établi sur la base des définitions de l'arrêté du 2 mai 2007 et de la circulaire n°12/DE du 28 avril 2008 et de compléments jugés utiles à la compréhension du document.

### **Abonnement :**

L'abonnement désigne le contrat qui lie l'abonné au délégataire pour la prestation du service de l'eau ou de l'assainissement conformément au règlement du service. Il y a un abonnement pour chaque point d'accès au service (point de livraison d'eau potable ou de collecte des effluents qui dessert l'abonné, ou installation d'assainissement non collectif). (circulaire n° 12/DE du 28 avril 2008).

### **Abonné domestique ou assimilé :**

Les abonnés domestiques ou assimilés sont les abonnés qui sont redevables à l'agence de l'eau au titre de la pollution domestique. Pour ces abonnés, les redevances sont perçues par l'organisme chargé de l'encaissement des factures émises pour la fourniture du service puis reversées à l'agence de l'eau. (Circulaire n° 12/DE du 28 avril 2008)

### **Capacité de production :**

Volume qui peut être produit par toutes les installations de production pour un fonctionnement journalier de 20 heures chacune (unité : m<sup>3</sup>/jour)

### **Certification ISO 14001 :**

Cette norme s'applique aux aspects environnementaux que Veolia peut maîtriser et sur lesquels il est censé avoir une influence. Le système vise à réduire les impacts liés à nos produits, activités et services sur l'environnement et à mettre en place des moyens de prévention des pollutions, en s'intéressant à la fois aux ressources et aux sous-produits dans le respect de la législation en vigueur et la perspective d'une amélioration continue.

### **Certification ISO 9001 :**

Cette norme concerne le système de management de la qualité. La certification ISO 9001 traduit l'engagement de Veolia à satisfaire les attentes de ses clients par la qualité des produits et des services proposés et l'amélioration continue de ses performances.

### **Certification ISO 22000 :**

Attestation fournie par un organisme certificateur qui valide la démarche de sécurité alimentaire effectuée par le délégataire

### **Certification ISO 50001 :**

Cette norme concerne le système de management de l'énergie. Ce système traduit l'engagement de Veolia à analyser ses usages et ses consommations énergétiques pour privilégier la performance énergétique dans le respect de la législation en vigueur et la perspective d'une amélioration continue.

### **Certification OHSAS 18001 :**

Attestation fournie par un organisme certificateur qui valide la démarche sécurité et santé effectuée par le délégataire

### **Client (abonné) :**

Personne physique ou morale ayant souscrit un ou plusieurs abonnements auprès de l'opérateur du service public (par exemple service de l'eau, de l'assainissement, etc..). Le client est par définition desservi par l'opérateur. Il peut être titulaire de plusieurs abonnements, en des lieux géographiques distincts appelés points de service et donc avoir plusieurs points de service. Pour distinguer les services, on distingue les clients eau, les clients assainissement collectif et les clients assainissement non collectif. Le client perd sa qualité d'abonné à un point de service donné lorsque le service n'est plus délivré à ce point de service, de façon définitive, quelle que soit sa situation vis-à-vis de la facturation (il n'est plus desservi, mais son

compte peut ne pas encore être soldé) (cf. circulaire n° 12/DE du 28 avril 2008). Pour Veolia, un client correspond à un abonnement : le nombre de clients est égal au nombre d'abonnements.

#### **Consommation individuelle unitaire :**

Consommation annuelle des clients particuliers individuels et collectifs divisée par la durée de la période de consommation et par le nombre de clients particuliers individuels et collectifs (unité : m<sup>3</sup>/client/an)

#### **Consommation globale unitaire :**

Consommation annuelle totale des clients divisée par la durée de la période de consommation et par le nombre de clients (unité : m<sup>3</sup>/client/an)

#### **Délai maximal d'ouverture des branchements pour les nouveaux abonnés défini par le service et taux de respect de ce délai [D 151.0] :**

Ce délai est le temps exprimé en heures ou en jours sur lequel s'engage le service pour ouvrir un branchement neuf (hors délai de réalisation des travaux) ou remettre en service un branchement existant. Le taux de respect est exprimé en pourcentage du nombre de demandes d'ouverture d'un branchement pour lesquelles le délai est respecté. (Arrêté du 2 mai 2007)

#### **Développement durable :**

Défini en 1987 comme « un développement qui répond aux besoins du présent sans compromettre la capacité des générations futures de répondre aux leurs. ». Cela suppose un développement économiquement efficace, socialement équitable et écologiquement soutenable, tout en reposant sur une nouvelle forme de gouvernance qui encourage la mobilisation et la participation de tous les acteurs de la société civile au processus de décision.

#### **Eau souterraine influencée :**

Eaux d'origine souterraine provenant de milieux fissurés présentant une turbidité périodique importante et supérieure à 2 NFU

#### **Habitants desservis [D 101.0] :**

Population INSEE des communes desservies après correction en cas de couverture partielle d'une commune. La population INSEE est consultable sur le site internet de l'INSEE (Décret n° 2008-1477 du 30/12/2008).

#### **HACCP :**

Hazard Analysis Critical Control Point : méthode d'identification et de hiérarchisation des risques utilisée dans l'agroalimentaire

#### **Indice d'avancement de la protection de la ressource en eau [P108.3] :**

La valeur de cet indice est comprise entre 0 et 100 %, avec le barème suivant :

- ◆ 0 % : aucune action ;
- ◆ 20 % : études environnementale et hydrogéologique en cours ;
- ◆ 40 % : avis de l'hydrogéologue rendu ;
- ◆ 50 % : dossier déposé en préfecture ;
- ◆ 60 % : arrêté préfectoral ;
- ◆ 80 % : arrêté préfectoral complètement mis en œuvre (terrains acquis, servitudes mises en place, travaux terminés) ;
- ◆ 100 % : arrêté préfectoral complètement mis en œuvre (comme ci-dessus), et mise en place d'une procédure de suivi de l'application de l'arrêté.

En cas d'achat d'eau à d'autres services publics d'eau potable par le service ou de ressources multiples, l'indicateur est établi pour chaque ressource et une valeur globale est calculée en tenant compte des volumes annuels d'eau produits ou achetés à d'autres services publics d'eau potable. (Arrêté du 2 mai 2007)

## Indice de connaissance et de gestion patrimoniale des réseaux d'eau potable [P103.2] :

La valeur de cet indice est comprise entre 0 et 120, avec le barème suivant :

- 0 point : absence de plan des réseaux de transport et de distribution d'eau ou plan incomplet ;
- + 10 points : existence d'un plan des réseaux de transport et de distribution d'eau potable mentionnant, s'ils existent, la localisation des ouvrages principaux (ouvrage de captage, station de traitement, station de pompage, réservoir) et des dispositifs généraux de mesures que constituent par exemple le compteur du volume d'eau prélevé sur la ressource en eau, le compteur en aval de la station de production d'eau, ou les compteurs généraux implantés en amont des principaux secteurs géographiques de distribution d'eau potable.
- + 5 points : définition d'une procédure de mise à jour du plan des réseaux afin de prendre en compte les travaux réalisés depuis la dernière mise à jour (extension, réhabilitation ou renouvellement de réseaux) ainsi que les données acquises notamment en application de l'article R. 554-34 du code de l'environnement. La mise à jour est réalisée au moins chaque année.

L'obtention des 15 points précédents est nécessaire avant de pouvoir ajouter les points suivants :

- + 10 points : existence d'un inventaire des réseaux identifiant les tronçons de réseaux avec mention du linéaire de la canalisation, de la catégorie de l'ouvrage définie en application de l'article R. 554-2 du code de l'environnement ainsi que de la précision des informations cartographiques définie en application du V de l'article R. 554-23 du même code et pour au moins la moitié du linéaire total des réseaux, les informations sur les matériaux et les diamètres des canalisations de transport et de distribution.

Lorsque les informations sur les matériaux et les diamètres sont rassemblées pour la moitié du linéaire total des réseaux, un point supplémentaire est attribué chaque fois que sont renseignés 10 % supplémentaires du linéaire total, jusqu'à 90 %. Le cinquième point est accordé lorsque les informations sur les matériaux et les diamètres sont rassemblées pour au moins 95 % du linéaire total des réseaux.

La procédure de mise à jour du plan des réseaux est complétée en y intégrant la mise à jour de l'inventaire des réseaux.

- + 10 points : l'inventaire des réseaux mentionne la date ou la période de pose des tronçons identifiés à partir du plan des réseaux, la moitié du linéaire total des réseaux étant renseignée.

Lorsque les informations sur les dates ou périodes de pose sont rassemblées pour la moitié du linéaire total des réseaux, un point supplémentaire est attribué chaque fois que sont renseignés 10 % supplémentaires du linéaire total, jusqu'à 90 %. Le cinquième point est accordé lorsque les informations sur les dates ou périodes de pose sont rassemblées pour au moins 95 % du linéaire total des réseaux.

Un total de 40 points est nécessaire pour considérer que le service dispose du descriptif détaillé des ouvrages de transport et de distribution d'eau potable mentionné à l'article D. 2224-5-1 du code général des collectivités locales. Ces 40 points doivent être obtenus pour que le service puisse bénéficier des points supplémentaires suivants :

- + 10 points : le plan des réseaux précise la localisation des ouvrages annexes (vannes de sectionnement, ventouses, purges, poteaux incendie...) et, s'il y a lieu, des servitudes instituées pour l'implantation des réseaux ;
- + 10 points : existence et mise à jour au moins annuelle d'un inventaire des pompes et équipements électromécaniques existants sur les ouvrages de stockage et de distribution ;
- + 10 points : le plan des réseaux mentionne la localisation des branchements ;
- + 10 points : un document mentionne pour chaque branchement les caractéristiques du ou des compteurs d'eau incluant la référence du carnet métrologique et la date de pose du compteur ;
- + 10 points : un document identifie les secteurs où ont été réalisées des recherches de pertes d'eau, la date de ces recherches et la nature des réparations ou des travaux effectués à leur suite ;
- + 10 points : maintien à jour d'un document mentionnant la localisation des autres interventions sur le réseau telles que réparations, purges, travaux de renouvellement... ;

- ◆ + 10 points : existence et mise en œuvre d'un programme pluriannuel de renouvellement des canalisations (programme détaillé assorti d'un estimatif portant sur au moins trois ans);
- ◆ + 5 points : existence et mise en œuvre d'une modélisation des réseaux, portant sur au moins la moitié du linéaire de réseaux et permettant notamment d'apprécier les temps de séjour de l'eau dans les réseaux et les capacités de transfert des réseaux.

La description des grands ouvrages (puits, réservoirs, stations de traitement, pompes...) n'est pas prise en compte pour le calcul de cet indice.

#### **Indice linéaire de pertes en réseau [P106.3] :**

L'indice linéaire de pertes en réseau est égal au volume perdu dans les réseaux par jour et par kilomètre de réseau (hors linéaires de branchements). Cette perte est calculée par différence entre le volume mis en distribution et le volume consommé autorisé. Il est exprimé en m<sup>3</sup>/km/jour. (Arrêté du 2 mai 2007)

#### **Indice linéaire des volumes non comptés [P105.3] :**

L'indice linéaire des volumes non comptés est égal au volume journalier non compté par kilomètre de réseau (hors linéaires de branchements). Le volume non compté est la différence entre le volume mis en distribution et le volume comptabilisé. L'indice est exprimé en m<sup>3</sup>/km/jour. (Arrêté du 2 mai 2007)

#### **Parties prenantes :**

Acteurs internes et externes intéressés par le fonctionnement d'une organisation, comme un service d'eau ou d'assainissement : salariés, clients, fournisseurs, associations, société civile, pouvoirs publics ...

#### **Prélèvement :**

Un prélèvement correspond à l'opération permettant de constituer un ou plusieurs échantillons cohérents (un échantillon par laboratoire) à un instant donné (ou durant une période donnée) et à un endroit donné (1 prélèvement = n échantillons pour n laboratoires). (Circulaire n° 12/DE du 28 avril 2008)

#### **Rendement du réseau de distribution [P104.3] :**

Le rendement du réseau est obtenu en faisant le rapport entre, d'une part le volume consommé autorisé augmenté du volume vendu à d'autres services publics d'eau potable et, d'autre part le volume produit augmenté des volumes achetés à d'autres services publics d'eau potable. Le volume consommateurs sans comptage et le volume de service du réseau sont ajoutés au volume comptabilisé pour calculer le volume consommé autorisé. Le rendement est exprimé en pourcentage. (Arrêté du 2 mai 2007)

#### **Rendement Grenelle 2 (ou objectif de rendement Grenelle 2) :**

La Loi Grenelle 2 a imposé un rendement minimum à atteindre pour chaque réseau de distribution, dont la valeur dépend de la densité de l'habitat et de la taille du service, ainsi que de la disponibilité de la ressource en eau. Cette valeur « seuil » est définie par le décret du 2012-97 du 27 janvier 2012. Cette définition réglementaire est transcrite dans la formule générique donnée ci-après :

$$\text{Objectif Rdt Grenelle 2} = \text{Min} (A + 0,2 \text{ ILC} ; 85)$$

Avec :

- ◆ Objectif Rdt Grenelle 2 exprimé en % ;
- ◆ ILC : Indice Linéaire de Consommation (m<sup>3</sup>/j/km) qui traduit la densité de l'habitat et la taille du service ;
- ◆ A = 65 dans la majorité des situations excepté pour les réseaux alimentés, d'une part, par une ressource en eau classée en Zone de Répartition des Eaux (ZRE) et, d'autre part, par des prélèvements supérieurs à 2 Mm<sup>3</sup>/an où le terme A prend alors la valeur de 70 (pour tenir compte de la faible disponibilité de la ressource en eau).

### Réseau de desserte :

Ensemble des équipements publics (canalisations et ouvrages annexes) acheminant de manière gravitaire ou sous pression l'eau potable issue des unités de potabilisation jusqu'aux points de raccordement des branchements des abonnés ou des appareils publics (tels que les bornes incendie, d'arrosage, de nettoyage...) et jusqu'aux points de livraison d'eau en gros. Il est constitué de réservoirs, d'équipements hydrauliques, de conduites de transfert, de conduites de distribution mais ne comprend pas les branchements. (Circulaire n° 12/DE du 28 avril 2008)

### Réseau de distribution :

Le réseau de distribution est constitué du réseau de desserte défini ci-dessus et des conduites de branchements. (Circulaire n° 12/DE du 28 avril 2008)

### Résultat d'analyse :

On appelle résultat d'analyse chaque valeur mesurée pour chaque paramètre. Ainsi pour un prélèvement effectué, il y a plusieurs résultats d'analyse (1 résultat par paramètre)

### Taux d'impayés [P154.0] :

Il correspond au taux d'impayés au 31/12 de l'année N sur les factures émises au titre de l'année N-1.

Le montant facturé au titre de l'année N-1 comprend l'ensemble de la facture, y compris les redevances prélèvement et pollution, la taxe Voies Navigables de France et la TVA liée à ces postes. Pour une facture donnée, les montants impayés sont répartis au prorata hors taxes et redevances de la part « eau » et de la part « assainissement ». Sont exclues les factures de réalisation de branchements et de travaux divers. (Arrêté du 2 mai 2007)

### Taux d'occurrence des interruptions du service non programmées [P151.1] :

Nombre de coupures d'eau, par millier d'abonnés, survenues au cours de l'année pour lesquelles les abonnés concernés n'ont pas été informés à l'avance. Les interruptions programmées sont celles qui sont annoncées au moins 24h à l'avance.

Les périodes d'alimentation par une eau non conforme au regard des normes de potabilité ne sont pas comptées comme des interruptions. Les coupures de l'alimentation en eau liées à des problèmes qualitatifs sont prises en compte.

Les coupures chez l'abonné lors d'interventions effectuées sur son branchement ou pour non paiement des factures ne sont pas prises en compte. (Arrêté du 2 mai 2007)

### Taux de clients mensualisés :

Pourcentage du nombre total de clients ayant opté pour un règlement mensuel par prélèvement bancaire.

### Taux de clients prélevés :

Pourcentage du nombre total de clients ayant opté pour un règlement des factures par prélèvement bancaire.

### Taux de conformité aux paramètres microbiologiques [P101.1] :

**Pour les services desservant plus de 5 000 habitants ou produisant plus de 1 000 m<sup>3</sup>/j** : pourcentage des prélèvements aux fins d'analyses microbiologiques jugés conformes selon la réglementation en vigueur. Les prélèvements considérés sont :

- ◆ Ceux réalisés par l'ARS dans le cadre du Contrôle Sanitaire en application de l'arrêté du 11 janvier 2007 relatif au programme de prélèvements et d'analyses du contrôle sanitaire pour les eaux fournies par un réseau de distribution pris en application des articles R. 1321-10, R. 1321-15 et R. 1321-16 du code de la santé publique

- ◆ Et le cas échéant ceux réalisés par le délégataire dans le cadre de sa surveillance lorsque celle-ci se substitue en partie au Contrôle Sanitaire dans le cadre de l'arrêté du 21 novembre 2007 relatif aux modalités de prise en compte de la surveillance des eaux destinées à la consommation humaine dans le cadre du contrôle sanitaire, pris en application de l'article R. 1321-24 du code de la santé publique

**Pour les services desservant moins de 5 000 habitants et produisant moins de 1 000 m<sup>3</sup>/j :** nombre de prélèvements aux fins d'analyses microbiologiques effectués dans l'année et parmi ceux-ci nombre de prélèvements non conformes

#### **Taux de conformité aux paramètres physico-chimiques [P102.1] :**

**Pour les services desservant plus de 5 000 habitants ou produisant plus de 1 000 m<sup>3</sup>/j :** pourcentage des prélèvements aux fins d'analyses physico-chimiques jugés conformes selon la réglementation en vigueur. Les prélèvements considérés sont :

- ◆ ceux réalisés par l'ARS dans le cadre du Contrôle Sanitaire en application de l'arrêté du 11 janvier 2007 relatif au programme de prélèvements et d'analyses du contrôle sanitaire pour les eaux fournies par un réseau de distribution pris en application des articles R. 1321-10, R. 1321-15 et R. 1321-16 du code de la santé publique.
- ◆ et le cas échéant ceux réalisés par l'opérateur dans le cadre de sa surveillance lorsque celle-ci se substitue en partie au Contrôle Sanitaire dans le cadre de l'arrêté du 21 novembre 2007 relatif aux modalités de prise en compte de la surveillance des eaux destinées à la consommation humaine dans le cadre du contrôle sanitaire, pris en application de l'article R. 1321-24 du code de la santé publique

**Pour les services desservant moins de 5 000 habitants et produisant moins de 1 000 m<sup>3</sup>/j :** nombre de prélèvements réalisés en vue d'analyses physico-chimiques effectués dans l'année et parmi ceux-ci nombre de prélèvements non conformes.

#### **Taux de mutation (demandes d'abonnement) :**

Nombre de demandes d'abonnement (mouvement de clients) rapporté au nombre total de clients, exprimé en pour cent.

#### **Taux de réclamations [P155.1] :**

Ces réclamations peuvent être reçues par l'opérateur ou directement par la collectivité. Un dispositif de mémorisation et de suivi des réclamations écrites est à mettre en œuvre. Le taux de réclamations est le nombre de réclamations écrites rapporté au nombre d'abonnés divisé par 1 000. Sont prises en compte les réclamations relatives à des écarts ou des non-conformités vis-à-vis d'engagements contractuels, d'engagements de service, notamment au regard du règlement de service, ou vis-à-vis de la réglementation, à l'exception de celles relatives au niveau de prix. (Arrêté du 2 mai 2007).

#### **Volume acheté en gros (ou acheté à d'autres services d'eau potable) :**

Le volume acheté en gros est le volume d'eau potable en provenance d'un service d'eau extérieur. Il est strictement égal au volume importé (Circulaire n° 12/DE du 28 avril 2008).

#### **Volume comptabilisé :**

Le volume comptabilisé résulte des relevés des appareils de comptage des abonnés (circulaire n° 12/DE du 28 avril 2008). Ce volume n'inclut pas le volume vendu en gros.

#### **Volume consommateurs sans comptage :**

Le volume consommateurs sans comptage est le volume utilisé sans comptage par des usagers connus, avec autorisation. (Circulaire n° 12/DE du 28 avril 2008).

#### **Volume consommé autorisé :**

Le volume consommé autorisé est, sur le périmètre du service, la somme du volume comptabilisé, du volume consommateurs sans comptage et du volume de service du réseau (Circulaire n° 12/DE du 28 avril 2008).

**Volume de service du réseau :**

Le volume de service du réseau est le volume utilisé pour l'exploitation du réseau de distribution (Circulaire n° 12/DE du 28 avril 2008).

**Volume mis en distribution :**

Le volume mis en distribution est la somme du volume produit et du volume acheté en gros (importé) diminué du volume vendu en gros (exporté) (Circulaire n° 12/DE du 28 avril 2008).

**Volume produit :**

Le volume produit est le volume issu des ouvrages de production du service pour être introduit dans le réseau de distribution. Le volume de service de l'unité de production n'est pas compté dans le volume produit (Circulaire n° 12/DE du 28 avril 2008).

**Volume vendu en gros (ou vendu à d'autres services d'eau potable) :**

Le volume vendu en gros est le volume d'eau potable livré à un service d'eau extérieur. Il est strictement égal au volume exporté (Circulaire n° 12/DE du 28 avril 2008).

## 7.9. Autres annexes

### RECAPITULATIF DES METHODES DE CALCUL DU VOLUME CONSOMME AUTORISE

#### Fiche ASTEE d'estimation des volumes consommateurs autorisés sans comptage

	Volume utilisé par	Méthode d'estimation	Ordres de grandeur	Valeurs sur le contrat	
VOLUME CONSOMMATEURS SANS COMPTAGE	Manœuvres incendie	Evaluer avec le SDIS : Nombre d'ouvertures X Durée X 60 m <sup>3</sup> /heure SDIS : Service Départemental Défense Incendie Secours		138 m <sup>3</sup>	
	Espace vert sans compteur	Deux méthodes possibles en collaboration avec Services des Espaces verts :		182 m <sup>3</sup> /an/unité	-
		Nombre d'ouvertures des bouches d'arrosage X Durée X débit à estimer	Equipement de 10% des bouches avec des compteurs et extrapolation		
	Fontaines sans compteur	Deux méthodes possibles :		Estimation 0,5 m <sup>3</sup> /j/borne fontaine	-
		Nombre de fontaines par type X consommation à estimer pour chaque type	Equipement de 10% des fontaines avec des compteurs et extrapolation		
	Lavage de la voirie	Avec Engins : Nb de camions x Nb rotations de camion/jour x Nb de jours de travail	Par bouche de lavage : Nombre d'ouvertures X Durée X débit à estimer	2 à 9 m <sup>3</sup> /Rotation/ Camion 260 m <sup>3</sup> /an/bouche lavage	1 660 m <sup>3</sup>
	Chasse d'eau sur le réseau d'assainissement	Nombre de réservoirs de chasse X Nombre d'actions X volume d'un réservoir		2 à 5 m <sup>3</sup> par jour et par unité	Non pris en compte
Autres volumes sans comptage	Volume sans comptage client			3 600 m <sup>3</sup>	
			<b>TOTAL</b>	<b>5 398 m<sup>3</sup></b>	

Les règles de calcul et d'estimation pour les volumes besoins du service et les volumes consommateurs sans comptage inspiré des prescriptions de l'ASTEE.

**Volume consommé autorisé** = volume consommé facturé + volume consommateurs sans comptage estimé+ volume de service

## Fiche ASTEE d'estimation des volumes besoins du service

Volume utilisé par	Méthode d'estimation		Ordres de grandeur	Valeurs sur le contrat
Nettoyage des réservoirs	Le volume correspond au volume perdu en vidange plus l'eau de lavage et de rinçage avant remise en service.		30 % du volume total des réservoirs	177 m <sup>3</sup>
	Calcul précis de l'exploitant	Par défaut : Niveau bas + 10% du volume total utile du réservoir		
Essai PI/BI	le nombre de PI X 0,1 heure X 60 m <sup>3</sup> /heure		7 à 10 m <sup>3</sup> /an/unité	230 m <sup>3</sup>
Désinfection après travaux renouvellement et neuf	<ul style="list-style-type: none"> <li>- 8 volumes de canalisation (soit 1 volume de vidange, 3 pour le rinçage avant désinfection, 1 pour la désinfection et 3 pour le rinçage après désinfection)</li> <li>- pour les branchements : nombre de branchements X 0,20 m<sup>3</sup></li> </ul>			-
Purge et lavage des conduites	Calcul précis de l'exploitant	<ul style="list-style-type: none"> <li>- Par défaut : Nb de purges X Durée X 2,5 m<sup>3</sup>/h</li> <li>- Purges hors gel : 0,3 m<sup>3</sup>/heure X Nb de jours ouverture X Nb d'antennes équipées</li> </ul>	Estimation fonction expérience et historique	900 m <sup>3</sup>
Surpresseurs et pissettes	Nombres de pompes X Débit à estimer ou nombre de pissettes X débit à estimer		90m <sup>3</sup> /an/pompe Mesure exploitant : 35 m <sup>3</sup> /an/pompe	Non pris en compte
Analyseurs de chlore ou tout analyseur en ligne	Nombre d'analyseurs X Débit à estimer		65 à 80 l/h, soit 570 à 700 m <sup>3</sup> /an/Analyseur	70 m <sup>3</sup>
Analyseurs de chlore ou tout analyseur en ligne	Normalement marginal, sauf cas particulier à justifier. Exemple : mise en décharge pour problèmes de qualité			Non pris en compte
Autres volumes estimés de pertes	-		-	-
			<b>TOTAL</b>	<b>1 377 m<sup>3</sup></b>

### Détail des branchements posés en 2015

Rue	NEUF	RENOUVELE PLOMB	Total général
DE LA VALLEE_BD -CD 21	1		1
DE MOUNARGUE_CH	1		1
VILLAGE		1	1
<b>Total général</b>	<b>2</b>	<b>1</b>	<b>3</b>

**Inventaire du patrimoine**  
Canalisations eau potable de la commune de Peillon

Année	Ind	25	50	60	63	75	80	100	125	150	500	700	800	Total général
Ind	341	158	130	3 868	120		4 882	12		134	1 161	323		11 128
1975								1 413						1 413
1977								1 321						1 321
1983						31								31
1987			37				30							67
1988				59		182		7		662				910
1989			95					20		433				549
1990			41											41
1991			136	24	109					98			74	442
1993			19											19
1994								532						532
1995						55								55
1996					47	59								106
1997			37											37
1998			16		96									111
1999					48									48
2000			35						268					303
2003			52						446					498
2004						501			391					892
2006						59			169					227
2007					6									6
2009				3										3
2012									77					77
2014									64					64
2015									79					79
<b>Total général</b>	<b>341</b>	<b>158</b>	<b>597</b>	<b>3 954</b>	<b>425</b>	<b>887</b>	<b>4 912</b>	<b>3 305</b>	<b>1 493</b>	<b>1 327</b>	<b>1 161</b>	<b>323</b>	<b>74</b>	<b>18 957</b>

### Vannes de la commune de Peillon

Commune	1/4 t.	R.V.	Total général
PEILLON	6	76	82
<b>Total général</b>	<b>6</b>	<b>76</b>	<b>82</b>

¼ t. : Robinet ¼ de tours

R.V. : Robinet Vanne

### Equipements incendies de la ville de Peillon

Commune	B.I.	B.I.d	P.I.	P.I.d	Total général
PEILLON	1	1	19	2	23
<b>Total général</b>	<b>1</b>	<b>1</b>	<b>19</b>	<b>2</b>	<b>23</b>

B.I : Bouche d'incendie

P.I : Poteau d'incendie

### Equipements publics de la ville de Peillon

Equipement	40	Total général
B.A.	1	1
<b>Total général</b>	<b>1</b>	<b>1</b>

B.I : Bouche d'incendie

P.I : Poteau d'incendie

### Equipements spéciaux de la ville de Peillon

Diamètre	V.A.	Ve manuelle	Vidange	Total général
Ind		1	2	3
20		49		49
25		9		9
27			54	54
32			5	5
40	2			2
50			1	1
60	4		3	7
80		1	1	2
<b>Total général</b>	<b>6</b>	<b>60</b>	<b>66</b>	<b>132</b>

V.A. : Vanne Automatique

Ve manuelle : Ventouse manuelle

## Canalisations d'eau de la commune de Peillon

Diamètre	A	B	C	F	Fd	Inc.	MP	PE	Total général
Ind						341			341
25								158	158
50								597	597
60	2 815			705	130		304		3 954
63								425	425
75								887	887
80	1 471			3 440					4 912
100	241				3 064				3 305
125								1 493	1 493
150	98			134	1 095				1 327
500			1 161						1 161
700			323						323
800		74							74
<b>Total général</b>	<b>4 625</b>	<b>74</b>	<b>1 484</b>	<b>4 279</b>	<b>4 290</b>	<b>341</b>	<b>304</b>	<b>3 560</b>	<b>18 957</b>

## Ressourcer le monde

Document à usage externe

Crédits photos : © Photothèque Veolia: Lesquare / F. Benausse / A. Desvaux / W. Crozes, Jean Marie Ramès, Samuel Bigot/Andia, Rodolphe Escher, Olivier Guerrin,

Veolia - Compagnie Générale des Eaux - SCA au capital de 2.207.287.340,98 euros - 575008 Paris RCS Paris  
572 025 526 - Tous droits réservés - 2015